



27 de agosto de 2024

## Comportamiento del PIB Agroalimentario al segundo trimestre de 2024 (2023: II – 2024: II)

- **Al segundo trimestre de 2024, el Producto Interno Bruto (PIB) del Sector Agroalimentario, registra decremento real anual de 0.8 por ciento.**
- El PIB Nacional aumentó 2.1% con cifras originales y con cifras desestacionalizadas registra incremento de 1.0%, comparado con el mismo trimestre del año anterior.
- **Con cifras tradicionales el PIB del sector Primario registra decremento de 2.8%** frente al segundo trimestre de 2023, mientras que con **cifras desestacionalizadas registra disminución de 2.5 por ciento.**
- La industria de alimentos, bebidas y tabaco, con cifras originales, aumentó 0.7%, en el lapso referido.

### Variación real del Producto Interno Bruto primario y agroalimentario (%)

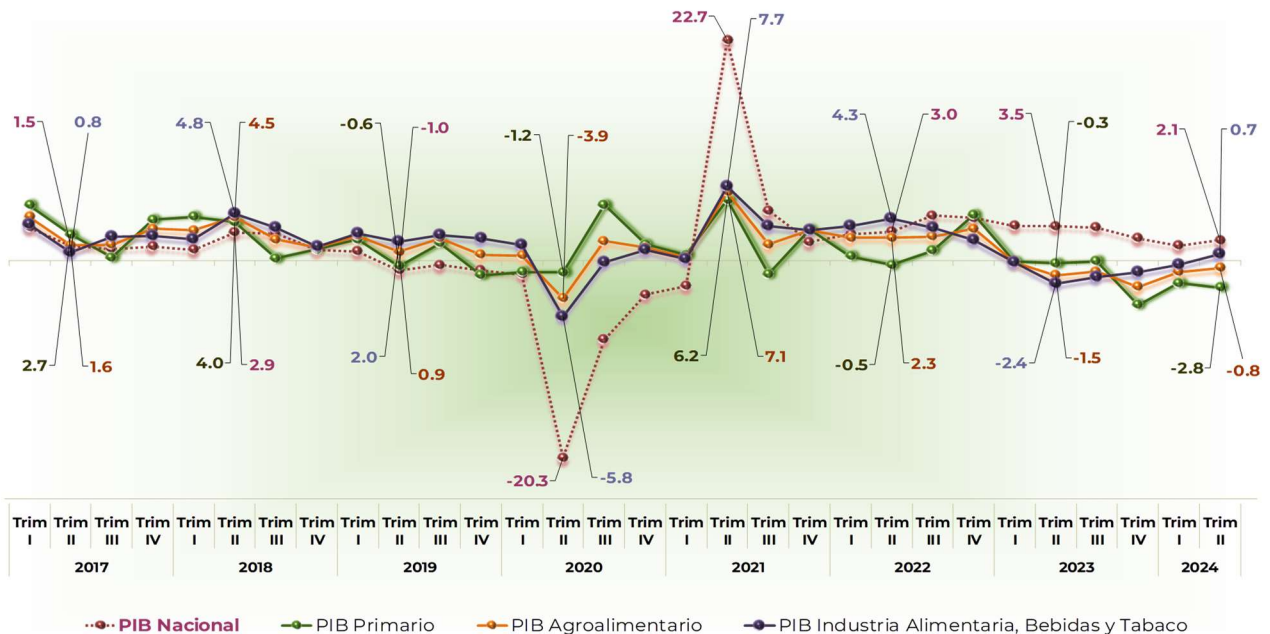

Nota: PIB agroalimentario = PIB primario + PIB de industria de alimentos, bebidas y tabaco.  
Fuente: SIAP con datos del Sistema de Cuentas Nacionales de México.



## Sector Agroalimentario

**El PIB del sector agroalimentario (primario más alimentos, bebidas y tabaco) disminuyó 0.8%** en relación con el mismo trimestre del año anterior, mientras que el PIB nacional registró incremento de 2.1%. **El subsector agrícola registró un PIB 5.2% menor, en tanto que el subsector pecuario aumentó 2.0%, y la industria de alimentos, bebidas y tabaco aumentó 0.7 por ciento.**

**Variación real del Producto Interno Bruto agrícola y pecuario**  
(%)

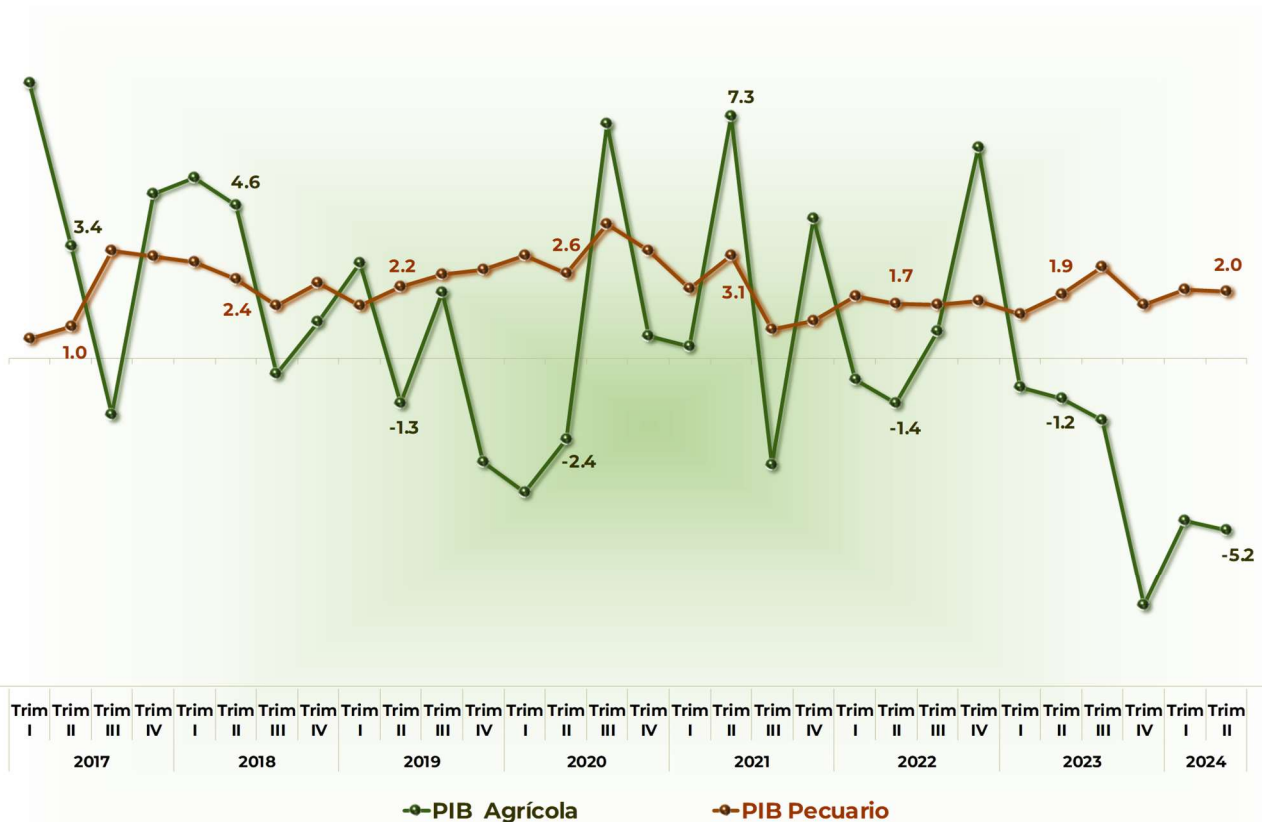

Fuente: **SIAP** con datos del Sistema de Cuentas Nacionales de México.



## Comportamiento del PIB por subsector

Con base en el Índice de Volumen Físico Agropecuario (IVF Agropec), elaborado por el SIAP, durante el segundo trimestre de 2024, el valor de la producción agrícola y pecuaria, en términos reales disminuyó 2.9% respecto del mismo periodo de 2023.

### Subsector Agrícola

En términos reales, **la producción agrícola, al segundo trimestre de 2024, disminuyó 7.0 por ciento**. En tanto que, en volumen, se lograron 48.5 millones de toneladas, **7.1% menos que el registrado en el mismo trimestre de 2023**.

Los cultivos que presentan comportamiento positivo en su cosecha, comparados con el mismo trimestre del año anterior son: sorgo grano (11.3%), cebolla (17.3%), fresa (25.7%), caña de azúcar (1.8%), mango (4.0%) y agave (16.4%).

- Durante el segundo trimestre de 2024, **se obtuvieron 2.2 millones de toneladas de sorgo grano**; Tamaulipas, principal productor del periodo, generó 1.7 millones de toneladas del volumen trimestral, que refiere 78.4% de la producción nacional. La región Noreste aportó 78.4% de la cosecha del cultivo, en tanto que la región Noroeste contribuyó con 14.8% a la producción nacional.
- **Se cosecharon 14.3 millones de toneladas de caña de azúcar, lo que refiere, 254 mil 912 toneladas más comparado con el mismo trimestre de 2023**. Veracruz, contribuyó con 6.4 millones de toneladas, que representa 44.8% del total de la producción nacional, registró incremento de 49.9% comparado con el mismo periodo del año anterior. Mientras que Jalisco, produjo 1.7 millones de toneladas que representan 11.9% de la cosecha del país, con lo cual se ubica como el segundo productor más importante del periodo. La región Sur-Sureste generó 9.6 millones de toneladas, esto es, 67.5% de la cosecha del cultivo azucarero en el país y la región Centro-Occidente aportó 19.7% de la cosecha nacional del cultivo.

### Producción trimestral de principales cultivos con comportamiento positivo

| Cultivo         | Toneladas              |            | Variación trimestral |            |
|-----------------|------------------------|------------|----------------------|------------|
|                 | Segundo trimestre 2023 | 2024       | Absoluta             | Porcentual |
| <b>Cíclicos</b> |                        |            |                      |            |
| Sorgo grano     | 1,969,198              | 2,192,220  | 223,023 ↑            | 11.3       |
| Cebolla         | 459,892                | 539,297    | 79,404 ↑             | 17.3       |
| Fresa           | 197,915                | 248,696    | 50,781 ↑             | 25.7       |
| <b>Perennes</b> |                        |            |                      |            |
| Caña de azúcar  | 14,010,491             | 14,265,403 | 254,912 ↑            | 1.8        |
| Mango           | 985,871                | 1,025,616  | 39,745 ↑             | 4.0        |
| Agave           | 526,118                | 612,296    | 86,178 ↑             | 16.4       |

Fuente: SIAP



**Comportamiento del  
PIB Agroalimentario al  
segundo trimestre de 2024  
(2023 II – 2024 II)**

Dirección de Análisis Estratégico

Los cultivos cíclicos y perenes con mayor crecimiento, en valor real, fueron: sorgo grano (11.1%), fresa (31.5%), cebolla (20.6%), aguacate (0.3%), agave (11.0%) y uva (2.1%).

- Tamaulipas, aporta 77.6% del valor real de la producción de sorgo grano, en el segundo trimestre del año su valor aumentó 16.0%, en comparación con el segundo trimestre de 2023. Durante el periodo mencionado la región Noreste aportó 77.7% del valor real nacional del cultivo.
- Estado de México generó 9.9% del valor real de la producción de aguacate; 0.3% más respecto del año anterior que refiere tres millones de pesos más.
- La región Centro-Occidente, contribuye con 93.6% al valor nacional de agave, en la zona destaca Michoacán; durante el segundo trimestre del año generó mil 887 millones de pesos lo que refiere 25.4% del valor real de la producción nacional del cultivo.

**Valor trimestral de principales cultivos con comportamiento positivo**  
**Millones de pesos a precios de 2018**

| Cultivo         | Segundo trimestre |        | Variación trimestral |            |
|-----------------|-------------------|--------|----------------------|------------|
|                 | 2023              | 2024   | Absoluta             | Porcentual |
| <b>Cíclicos</b> |                   |        |                      |            |
| Sorgo grano     | 6,660             | 7,401  | 742 ↑                | 11.1       |
| Fresa           | 3,928             | 5,164  | 1,236 ↑              | 31.5       |
| Cebolla         | 2,439             | 2,942  | 503 ↑                | 20.6       |
| <b>Perennes</b> |                   |        |                      |            |
| Aguacate        | 11,550            | 11,588 | 38 ↑                 | 0.3        |
| Agave           | 6,693             | 7,433  | 740 ↑                | 11.0       |
| Uva             | 4,631             | 4,726  | 95 ↑                 | 2.1        |

Fuente: SIAP

Por el contrario, los principales cultivos que registraron comportamientos negativos en su producción, comparado con el mismo periodo de 2023 son: maíz grano (35.4%), trigo grano (23.7%), avena forrajera (11.5%), alfalfa verde (3.6%), naranja (19.4%) y limón (6.0%).

- Sinaloa, generó 70.2% de la producción nacional de maíz grano durante el segundo trimestre de 2024, sin embargo, presenta un decremento interanual de 40.3 por ciento. La región Noroeste, produjo 73.7% del total trimestral, pero registró decremento de 41.6%, en comparación con el segundo trimestre de 2023.
- Durante el segundo trimestre de 2024, de los 29 cultivos perennes contemplados, 12 de estos presentaron tasas de crecimiento negativas.
- Dos regiones del país, registran decremento en la producción de alfalfa verde en el segundo trimestre de 2024, comparado con el mismo periodo de 2023: en la región Noreste disminuyó 0.5% y en la Centro 35.7 por ciento. Chihuahua, ubicado en la región Noreste, aporta 31.3% a la



cosecha nacional del forraje; bajó su producción 0.7%, que refiere 25 mil 710 toneladas menos que las del segundo trimestre de 2023.

**Producción trimestral de principales cultivos con comportamiento negativo**  
**Toneladas**

| Cultivo         | Segundo trimestre |            | Variación trimestral |            |
|-----------------|-------------------|------------|----------------------|------------|
|                 | 2023              | 2024       | Absoluta             | Porcentual |
| <b>Cíclicos</b> |                   |            |                      |            |
| Maíz grano      | 6,628,042         | 4,280,470  | -2,347,572           | ↓ -35.4    |
| Trigo grano     | 3,207,890         | 2,446,547  | -761,343             | ↓ -23.7    |
| Avena forrajera | 2,108,010         | 1,865,302  | -242,708             | ↓ -11.5    |
| <b>Perennes</b> |                   |            |                      |            |
| Alfalfa verde   | 11,834,104        | 11,406,835 | -427,269             | ↓ -3.6     |
| Naranja         | 1,863,220         | 1,502,238  | -360,982             | ↓ -19.4    |
| Limón           | 705,126           | 662,552    | -42,573              | ↓ -6.0     |

Fuente: SIAP

Los cultivos en los que se obtuvo un menor valor en términos reales, en comparación con el mismo periodo de 2023, fueron: maíz grano (35.0%), trigo grano (24.0%), jitomate (10.6%), caña de azúcar (1.2%), alfalfa verde (0.4%) y limón (6.4%).

- La región Noroeste disminuyó su valor constante de producción de maíz grano 41.4%, en comparación con el segundo trimestre de 2023, generando 72.9% del valor del cultivo. Sinaloa que contribuye con 69.7% del valor real nacional, registró decremento de 40.3% en su valoración a precios constantes.
- El valor real de trigo grano fue de nueve mil 912 millones de pesos, cantidad 24.0% inferior al obtenido en el mismo trimestre del año pasado; Sonora contribuyó con 62.2% del valor real total de producción.
- Jalisco contribuyó con 12.1% del valor real de la producción de caña de azúcar, redujo tal valor 15.8% respecto del mismo trimestre de 2023.
- El valor real de producción de alfalfa verde disminuyó 0.4% frente al mismo trimestre del año anterior, Chihuahua registró decremento de 0.7% en el valor real de su producción.



**Valor trimestral de principales cultivos con comportamiento negativo  
Millones de pesos a precios de 2018**

| Cultivo         | Segundo trimestre |        | Variación trimestral |            |
|-----------------|-------------------|--------|----------------------|------------|
|                 | 2023              | 2024   | Absoluta             | Porcentual |
| <b>Cíclicos</b> |                   |        |                      |            |
| Maíz grano      | 25,559            | 16,614 | -8,945 ↓             | -35.0      |
| Trigo grano     | 13,043            | 9,912  | -3,132 ↓             | -24.0      |
| Jitomate        | 5,497             | 4,915  | -582 ↓               | -10.6      |
| <b>Perennes</b> |                   |        |                      |            |
| Caña de azúcar  | 11,064            | 10,928 | -136 ↓               | -1.2       |
| Alfalfa verde   | 6,504             | 6,479  | -25 ↓                | -0.4       |
| Limón           | 3,844             | 3,597  | -247 ↓               | -6.4       |

Fuente: SIAP

**Subsector Pecuario**

En cuanto a los bienes pecuarios, **la producción de carne en canal aumentó 2.3%**, explicado por un comportamiento positivo en la producción de carne en canal de ave (2.5%), bovino (1.9%) y porcino (2.6%). **La oferta de huevo aumentó 24 mil 848 toneladas (3.1%)**, en comparación con el segundo trimestre de 2023. El precio promedio por kilogramo de huevo pagado por el consumidor, en el segundo trimestre de 2024, fue de 48.51 pesos que representa un **decremento interanual de 2.3% en comparación con el precio promedio del mismo trimestre del año anterior.**

**Productos pecuarios más significativos al segundo trimestre  
Toneladas**

| Producto<br>Especie           | Segundo trimestre |           | Variación trimestral |            |
|-------------------------------|-------------------|-----------|----------------------|------------|
|                               | 2023              | 2024      | Absolut              | Porcentual |
| <b>Carne en canal</b>         |                   |           |                      |            |
| Ave                           | 961,147           | 985,266   | 24,118 ↑             | 2.5        |
| Bovino                        | 538,787           | 549,210   | 10,422 ↑             | 1.9        |
| Porcino                       | 430,171           | 441,481   | 11,311 ↑             | 2.6        |
| Leche de bovino <sup>a/</sup> | 3,286,145         | 3,348,651 | 62,506 ↑             | 1.9        |
| Huevo                         | 802,243           | 827,091   | 24,848 ↑             | 3.1        |

<sup>a/</sup> Producción de leche en miles de litros.  
Fuente: SIAP



**La producción de carne en canal de ave fue de 985 mil 266 toneladas, 2.5% superior a la registrada en el mismo trimestre de 2023.** Veracruz, Jalisco y Aguascalientes, generaron 36.0% de la producción en el país.

La producción nacional de carne en canal de bovino se obtuvo principalmente en la región Centro-Occidente (30.1%) y la región Sur-Sureste (27.0%).

En términos reales (obtenidos a partir del IVF Agropec del SIAP) el valor de los productos pecuarios aumentó 2.2% comparado con el mismo trimestre de 2023, impulsado por el incremento del valor real de la carne de bovino (1.9%), ave (2.5%) y porcino (1.9%), leche de bovino (1.9%) y huevo incremento (3.1%).

- El 41.9% del valor constante de la carne de bovino se generó en Jalisco, Veracruz, San Luis Potosí, Chihuahua y Durango.
- Jalisco y Puebla contribuyen con 67.8% del valor real de la producción de huevo. Así, las regiones Centro-Occidente y Centro, en conjunto, generaron 76.7% del valor de producción de la proteína.

### Valor de bienes pecuarios más significativos al segundo trimestre Millones de pesos a precios de 2018

| Producto<br>Especie   | Segundo trimestre |        | Variación trimestral |            |
|-----------------------|-------------------|--------|----------------------|------------|
|                       | 2023              | 2024   | Absoluta             | Porcentual |
| <b>Carne en canal</b> |                   |        |                      |            |
| Bovino                | 36,605            | 37,286 | 682                  | ↑ 1.9      |
| Ave                   | 30,847            | 31,621 | 774                  | ↑ 2.5      |
| Porcino               | 19,319            | 19,818 | 499                  | ↑ 2.6      |
| Leche de bovino       | 20,167            | 20,556 | 390                  | ↑ 1.9      |
| Huevo                 | 15,924            | 16,424 | 500                  | ↑ 3.1      |

Fuente: SIAP

### Subsector de la industria de alimentos, bebidas y tabaco

La producción de la industria de alimentos, bebidas y tabaco, aumentó 0.7% en relación con el mismo trimestre de 2023, en tanto que las industrias manufactureras registraron incremento de 0.4 por ciento. El subsector agrícola registro decremento de 5.2% y el pecuario aumentó 2.0%. La rama económica que más impactó en su crecimiento fue la "Preparación y envasado de pescados y mariscos", que aumentó 10.2% y constituyó 0.5% del total del subsector. La rama de "Conservación de frutas, verduras, guisos y otros alimentos preparados" aumentó 3.3% y aportó 4.1% al subsector. La rama "Industria de las bebidas", que participó con 19.0% del subsector, registró un incremento de 2.5 por ciento. La rama "Elaboración de alimentos para animales" aumentó 2.3% y contribuyó con 4.5% al subsector.