

# INFORME SEMANAL DE NOTIFICACIÓN INMEDIATA DE MUERTE MATERNA

---

Semana Epidemiológica 25



**SALUD**  
SECRETARÍA DE SALUD



## Informe Semanal de Vigilancia Epidemiológica

## Muerte Materna

Semana Epidemiológica 25\*

### INFORMACIÓN RELEVANTE MUERTES MATERNAS

- La razón de mortalidad materna calculada es de 24.4 defunciones por cada 100 mil nacimientos estimados, lo que representa una disminución del 3.7% en la razón respecto a la misma semana epidemiológica del año anterior.
- Las principales causas de defunción son:  
Hemorragia obstétrica (20.4%); Enfermedad hipertensiva, edema y proteinuria en el embarazo, el parto y el puerperio (11.3%); Aborto (9.6%) y Complicaciones en el Embarazo (7.9%). Las entidades que presentan mayor número de defunciones maternas son: Estado de México (22), Jalisco (20), Chiapas (18), Veracruz (18) y Chihuahua (15). En total representan el 35.4% de las defunciones.

#### NOTA ACLARATORIA:

Información Preliminar\*. Las cifras finales de muertes maternas se darán a conocer por el INEGI. La DGIS reestimaré las cifras finales de RMM posterior a la confronta y al cierre de información.

# Semana Epidemiológica 25\*

## Situación actual

La razón de mortalidad materna calculada es de 24.4 defunciones por cada 100 mil nacimientos estimados, lo que representa una disminución del 3.7% en la razón con la misma fecha del año pasado. (Tabla 1)

El grupo de edad con mayor RMM es el de 45 – 49 años. (Gráfica 1)

Las entidades con defunciones maternas son: Edo. De México, Jalisco, Chiapas, Veracruz y Chihuahua con el 35.4% del total de las defunciones.

Año	Cierre definitivo DGIS		A la semana DGIS		A la semana DGE	
	Defunciones	RMM	Defunciones	RMM	Defunciones	RMM
2012	960	42.1	447	40.8	477	43.5
2013	861	38.0	419	38.3	449	41.1
2014	872	38.9	415	38.3	459	42.3
2015	778	34.2	373	34.9	353	33.0
2016	812	37.7	402	38.3	385	36.7
2017	758	35.5	361	34.6	359	34.4
2018	710	35.2	321	32.5	314	31.8
2019	695	35.5	335	34.2	323	33.0
2020	1014	55.2	377	41.2	365	39.9
2021	1109	59.2	490	53.9	461	50.7
2022	678	38.2	341	40.0	313	36.7
2023	***	***	***	***	252	25.4
2024	***	***	***	***	240	24.4

### Tabla 2. Avance

Hasta la primera semana de junio de 2024 se registraron 221 defunciones, en tanto que para el mismo corte de 2023 se registraron 231 defunciones. Lo descrito representa una disminución de 10 defunciones (4.3%) en el 2024 con respecto al 2023.

### Gráfica 1. Defunciones por grupo de edad México, 2024

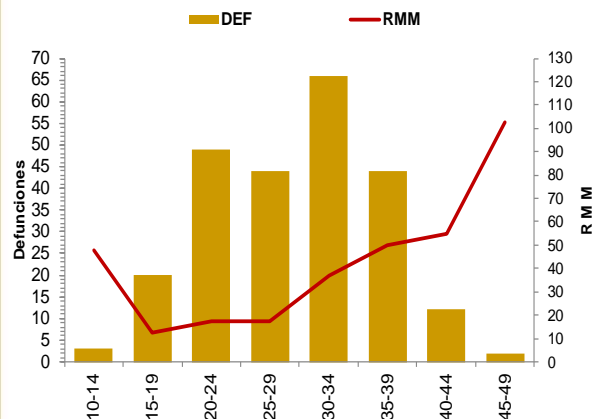

### Tabla 3. Entidades con mayor número de defunciones por institución, 2024

Entidad Federativa	SSA	IMSS	IMSS BIENESTAR	ISSSTE	PEMEX	SEDENA	SEMAR	PARTICULAR	Sin atención* y Otras	Total	%
AGUASCALIENTES	1	0	0	0	0	0	0	0	0	1	0.0
BAJA CALIFORNIA	1	1	0	0	0	0	0	0	1	3	1.3
BAJA CALIFORNIA SUR	0	1	0	0	0	0	0	0	0	1	0.0
CAMPECHE	2	0	0	0	0	0	0	0	3	5	0.0
COAHUILA	1	2	0	0	0	0	0	0	1	4	0.0
COLIMA	0	1	0	0	0	0	0	0	0	1	0.0
CHIAPAS	14	2	1	0	0	0	0	0	1	18	7.5
CHIHUAHUA	7	1	0	0	0	0	0	1	6	15	6.3
CIUDAD DE MEXICO	4	1	0	1	0	0	0	2	6	14	0.0
DURANGO	2	0	0	0	0	0	0	0	3	5	0.0
GUANAJUATO	3	1	0	1	0	0	0	0	0	5	2.1
GUERRERO	8	0	0	0	0	0	0	0	3	11	4.6
HIDALGO	4	1	0	0	0	0	0	0	1	6	0.0
JALISCO	4	4	0	0	0	0	0	1	11	20	8.3
MEXICO	10	2	0	0	0	0	0	4	6	22	9.2
MICHOACAN	6	1	0	0	0	0	0	2	1	10	4.2
MORELOS	1	0	1	1	0	0	0	1	0	4	1.7
NAYARIT	1	0	0	0	0	0	0	0	2	3	0.0
NUEVO LEON	1	3	0	0	0	0	0	0	6	10	0.0
OAXACA	2	1	0	0	0	0	0	3	4	10	4.2
PUEBLA	9	0	1	0	0	1	0	1	1	13	5.4
QUERETARO	1	2	0	0	0	0	0	2	1	6	0.0
QUINTANA ROO	0	1	0	0	0	0	0	0	2	3	0.0
SAN LUIS POTOSI	0	1	0	0	0	0	0	0	0	1	0.0
SINALOA	1	0	0	1	0	0	0	0	0	2	0.0
SONORA	3	1	0	0	0	0	0	0	1	5	2.1
TABASCO	5	2	0	0	0	0	0	0	1	8	3.3
TAMAULIPAS	5	1	0	0	0	0	1	0	1	8	3.3
TLAXCALA	2	0	0	0	0	0	0	0	0	2	0.8
VERACRUZ	12	3	1	1	0	0	0	0	1	18	7.5
YUCATAN	2	0	0	0	0	0	0	0	1	3	0.0
ZACATECAS	2	0	0	0	0	0	0	0	1	3	0.0
<b>Total</b>	<b>114</b>	<b>33</b>	<b>4</b>	<b>5</b>	<b>0</b>	<b>1</b>	<b>1</b>	<b>17</b>	<b>65</b>	<b>240</b>	<b>100</b>

(Tabla 3)

# Semana Epidemiológica 25\*

Las principales causas de defunción son:

- Hemorragia obstétrica (20.4%)
- Enfermedad hipertensiva, edema y proteinuria en el embarazo, el parto y el puerperio (11.3%)
- Aborto (9.6%)
- Complicaciones del embarazo, parto y puerperio (7.9%)

(Tabla 3)

\*Complicaciones del embarazo, parto y puerperio (CIE-10 : O21, O23-O42, O47-O66, O68- O69, O73-O84)

La oportunidad en promedio presenta 4.5 días en la notificación. (Gráfica 2)

Tabla 3. Defunciones maternas y Razón de Muerte Materna por causa agrupada, 2024

Grupo ^	Total	RMM	%
Hemorragia Obstétrica	49	5.0	20.4
Edema, proteinuria y trastornos hipertensivos en el embarazo, parto y puerperio	27	2.7	11.3
Aborto	23	2.3	9.6
Complicaciones del embarazo, parto y puerperio*	19	1.9	7.9
Embolia obstétrica	9	0.9	3.8
Sepsis y otras infecciones puerperales	6	0.6	2.5
Trastornos de la placenta	8	0.8	3.3
Muerte obstétrica de causa no especificada	2	0.2	0.8
Trauma obstétrico	1	0.1	0.4
Causas obstétricas no infecciosas	69	7.0	28.8
Causas obstétricas infecciosas	14	1.4	5.8
Otras causas	3	0.3	1.3
Sin clasificar	10	1.0	4.2
<b>Total general</b>	<b>240</b>	<b>24.4</b>	<b>100.0</b>

Gráfica 2. Promedio de retraso en la notificación por entidad federativa, 2024

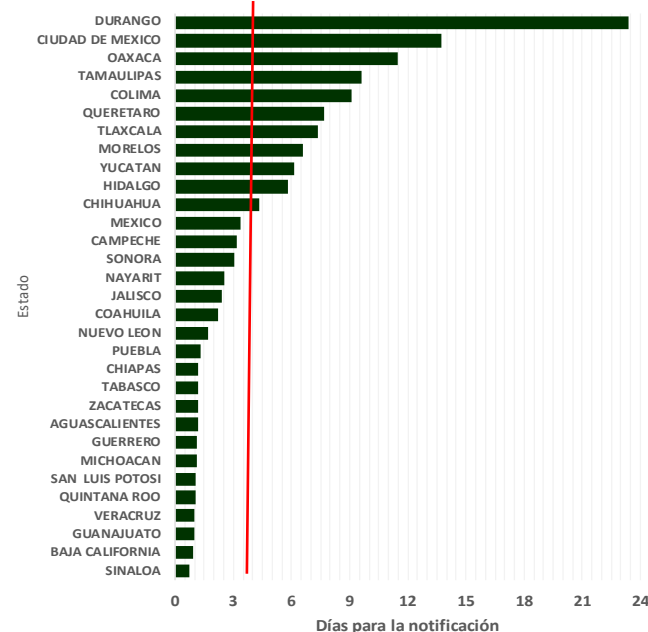

Gráfica 3. Mortalidad Materna por Entidad de Residencia y RMM 2024

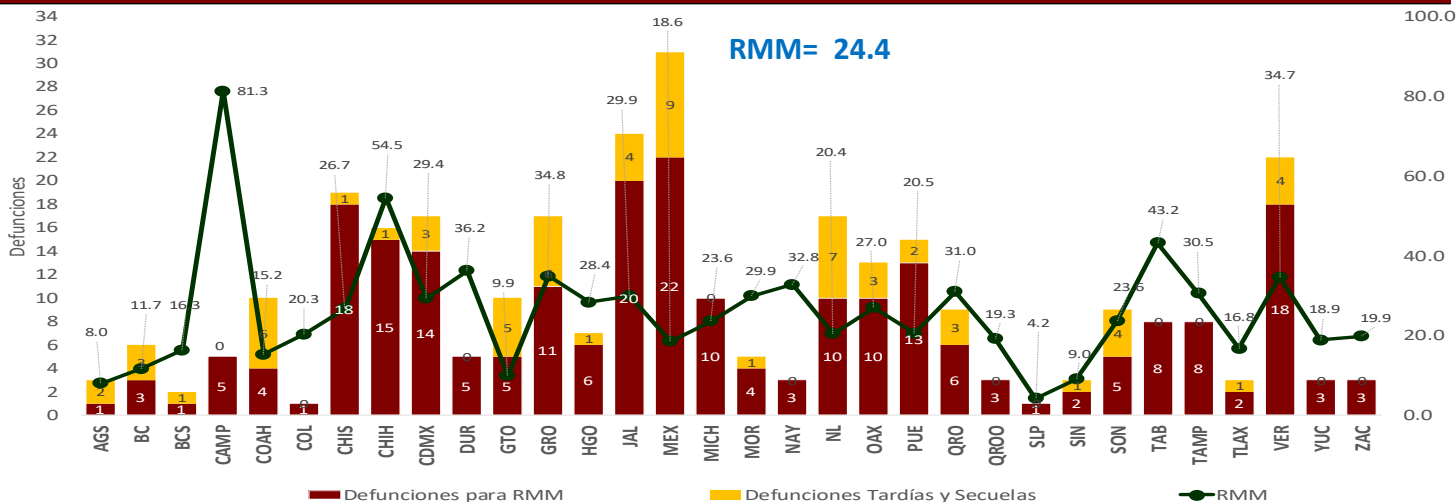

Las entidades federativas que presentan una RMM mayor a la nacional son:

Chiapas, Oaxaca, Hidalgo, CDMX, Jalisco, Morelos, Tamaulipas, Querétaro, Nayarit, Veracruz, Guerrero, Durango, Tabasco, Chihuahua y Campeche.

# Semana Epidemiológica 25\*

El 15.4% de las defunciones se identificaron por BIRMM. (Tabla 5)

Razón de mortalidad materna por 100 mil nacimientos estimados (media, IC95%). México 2007 – 2023). Se esperaría una RMM de 40.3 defunciones por 100 mil NV.

(Gráfica 4)

El 65.4% de las defunciones fueron notificadas por la institución en donde ocurre la defunción. (Tabla 6)

## NOTAS ACLARATORIAS

La Razón de Mortalidad Materna (RMM) se calcula por 100 mil nacimientos estimados, el cálculo del 2022 se realiza con la última información reportada por la DGIS.

Los nacimientos utilizados para el cálculo de RMM en los años 2023 y 2024, son proyecciones por CONAPO, 2020 – 2070. **Cifras en concordancia: CNEGSR/DGIS/DGE**

\*Las causas básicas son clasificadas por la DGE, no son definitivas y están sujetas a rectificación.

\*La oportunidad en la notificación se estima con el número de defunciones notificadas en las primeras 24 horas de ocurrida la defunción.

Tabla 5. Proporción de defunciones identificadas por BIRMM, 2024

Entidad federativa	Defunciones por método BIRMM	Defunciones totales	% BIRMM
AGS	0	1	0.0
BC	0	3	0.0
BCS	0	1	0.0
CAMP	1	5	20.0
COAH	1	4	0.0
COL	0	1	0.0
CHIS	0	18	0.0
CHIH	1	15	6.7
CDMX	2	14	14.3
DGO	0	5	0.0
GTO	0	5	0.0
GRO	0	11	0.0
HGO	2	6	33.3
JAL	2	20	10.0
MEX	4	22	18.2
MICH	1	10	10.0
MOR	4	4	0.0
NAY	2	3	0.0
NL	0	10	0.0
OAX	2	10	20.0
PUE	1	13	7.7
QRO	1	6	16.7
Q ROO	0	3	0.0
SLP	1	1	0.0
SIN	1	2	50.0
SON	1	5	20.0
TAB	1	8	12.5
TAMPS	3	8	37.5
TLAX	0	2	0.0
VER	4	18	22.2
YUC	2	3	66.7
ZAC	0	3	0.0
<b>Nacional</b>	<b>37</b>	<b>240</b>	<b>15.4</b>

Gráfica 4. Razón de mortalidad materna por 100 mil nacimientos estimados (media, IC95%). México 2007 - 2023



Tabla 6. Defunciones por institución a la misma semana, 2012 - 2024

Institución	2012	2013	2014	2015	2016	2017	2018	2019	2020	2021	2022	2023	2024	% de notificaciones por la misma institución en 2024	Notificación oportuna		Identificadas por método BIRMM	
															2024	%	2024	%
SSA	224	225	236	168	196	139	149	160	157	203	151	105	114	4.0	105	92.1	10	8.8
IMSS	73	77	69	52	52	53	52	64	89	103	55	61	33	0.0	27	81.8	3	9.1
Privada	51	29	38	43	25	43	24	30	23	30	19	14	17	1.0	10	58.8	5	29.4
Otras	20	17	25	16	19	17	17	12	14	25	20	8	7	0.0	7	100.0	1	14.3
ISSSTE	11	11	9	4	15	7	3	6	8	11	5	5	5	0.0	5	100.0	2	40.0
IMSS BIENESTAR	5	2	5	4	1	4	7	6	6	9	6	7	4	0.0	4	100.0	1	25.0
PEMEX	0	0	0	0	1	1	0	0	0	0	0	0	0	0.0	0	0.0	0	0.0
SEDENA	0	0	1	1	0	3	1	0	4	0	0	0	1	0.0	1	100.0	0	0.0
SEMAR	0	0	0	0	1	0	0	0	0	3	0	0	1	0.0	1	100.0	0	0.0
Sin atención en institución	93	88	76	65	75	92	61	45	64	77	57	52	58	2.0	29	50.0	15	25.9
<b>TOTAL</b>	<b>477</b>	<b>449</b>	<b>459</b>	<b>353</b>	<b>385</b>	<b>359</b>	<b>314</b>	<b>323</b>	<b>365</b>	<b>461</b>	<b>313</b>	<b>252</b>	<b>240</b>	<b>65.4</b>	<b>189</b>	<b>78.8</b>	<b>37</b>	<b>15.4</b>

Dirección General de Epidemiología  
Dr. Gabriel García Rodríguez

Dirección de Vigilancia Epidemiológica de Enfermedades No  
Transmisibles (DVEENT)  
Dra. Yanet F. López Santiago

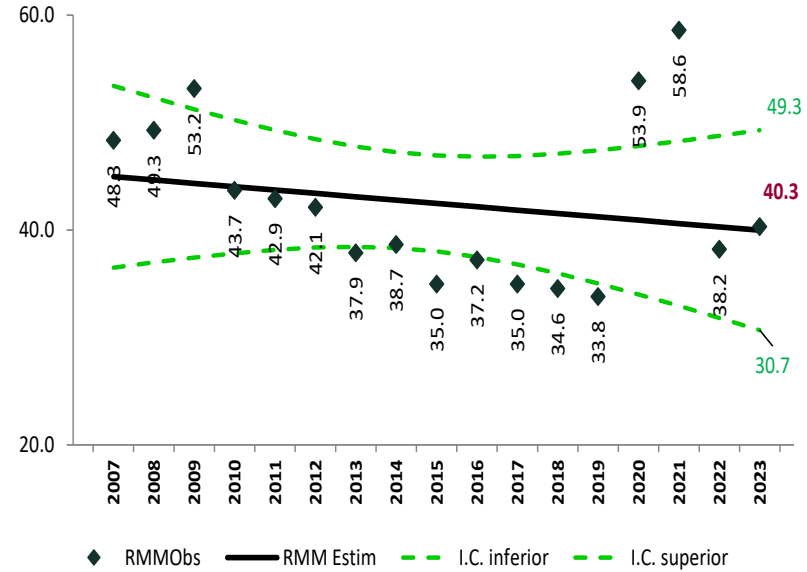
Subdirección de Sistemas Especiales de la DVEENT  
Dr. Jonathan Uriel Rivas Díaz

Coordinador de Sistemas de Vigilancia Epidemiológica de Enfermedades  
No Transmisibles  
Dr. Dario Alaniz Cuevas

Elaboró

Dra. Yura Andrea Montoya Núñez  
Encargada del Sistema de Notificación Inmediata de Muerte Materna.



AÑO DE  
**2024**

*Felipe Carrillo*

**PUERTO**

BENEMÉRITO DEL PROLETARIADO,  
REVOLUCIONARIO Y DEFENSOR  
DEL MAYAB



**SALUD**

SECRETARÍA DE SALUD