



**ECONOMÍA**  
SECRETARÍA DE ECONOMÍA

COMISIÓN NACIONAL DE  
**INVERSIONES  
EXTRANJERAS**

---

**2023**

**ÍNDICE**

**PÁGINA**

<b>Introducción .....</b>	<b>2</b>
<b>1. Comportamiento de la IED al cuarto trimestre de 2023 .....</b>	<b>2</b>
1.1 Comportamiento por tipo de inversión.....	3
1.2 Comportamiento por sector económico.....	4
1.3 Comportamiento por país de origen.....	6
1.4 Comportamiento por entidad federativa.....	7
<b>2. Contexto internacional.....</b>	<b>8</b>
<b>3. Apéndice Metodológico .....</b>	<b>10</b>
3.1 Fuentes de información.....	10
3.2 Movimientos que se consideran IED .....	11
3.3 Movimientos que no son considerados como IED.....	11
3.4 Otras desagregaciones.....	12
3.5 Unidad de medida .....	12
3.6 Periodicidad.....	13
3.7 Disponibilidad .....	13
3.8 Confidencialidad.....	13
3.9 Actualizaciones.....	13
<b>4. Apéndice Estadístico .....</b>	<b>14</b>
4.1 IED en México por tipo de inversión.....	14
4.2 IED en México por sector económico.....	15
4.3 IED en México por subsector económico .....	16
4.4 IED en México por subsector económico (continuación).....	17
4.5 IED en México por países y áreas económicas.....	18
4.6 IED en México por entidad federativa .....	19



# INFORME ESTADÍSTICO SOBRE EL COMPORTAMIENTO DE LA INVERSIÓN EXTRANJERA DIRECTA EN MÉXICO

(CUARTO TRIMESTRE DE 2023)

## Introducción

De conformidad con el artículo 27, fracción IV de la Ley de Inversión Extranjera, se presenta ante el H. Congreso de la Unión el informe estadístico sobre el comportamiento de la inversión extranjera directa (IED) en México durante el 2023.

El informe está integrado por las siguientes secciones:

- 1 ● Comportamiento de la IED durante el periodo de referencia.
- 2 ● Contexto internacional.
- 3 ● Apéndice metodológico.
- 4 ● Apéndice estadístico.

## 1. Comportamiento de la IED al cuarto trimestre de 2023

Al cierre de 2023, México registró 36 mil 058 millones de dólares (mdd) de Inversión Extranjera Directa, siendo la cifra más alta desde que se tiene registro. El aumento de la IED respecto a la reportada al cierre de 2022 fue del 2.2%, no obstante, sin contabilizar los movimientos de Televisa – Univisión y Aeroméxico, representó un aumento del 27%.

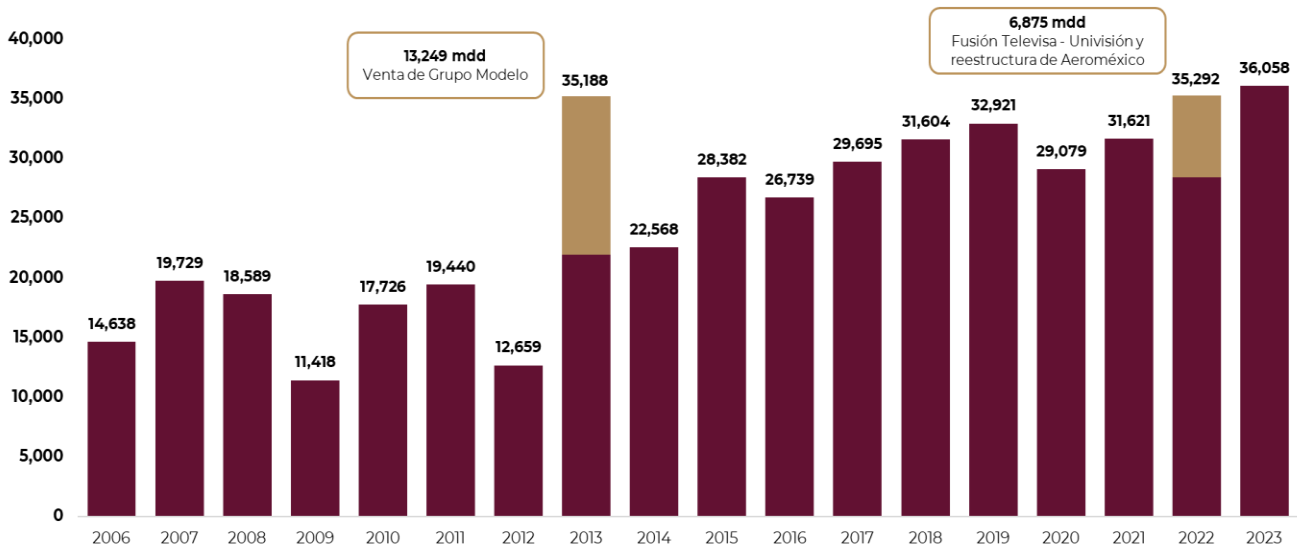

Fuente: Secretaría de Economía. Cifra preliminar con corte al 31 de diciembre de 2023.

La IED registrada para 2023, se integró por 5,271 contratos de fideicomiso, 3,209 sociedades mexicanas con participación de capital extranjero y 2 personas morales extranjeras.



## 1.1 Comportamiento por tipo de inversión

De la IED reportada, el 74% corresponde a las utilidades de los accionistas extranjeros que no retornaron a su país de origen, el 13% al establecimiento de nuevas empresas con capital extranjero y al aumento o incorporación de capital extranjero en las empresas ya establecidas en México y el 13% restante a préstamos, cobros y pagos entre compañías del mismo grupo corporativo.

### Comparativo de la IED reportada, enero-diciembre de 2022 y 2023\*/ (millones de dólares)

	2022-4T	2023-4T	Variación	
			Absoluta	Relativa
<b>TOTAL</b>	<b>35,292</b>	<b>36,058</b>	<b>766</b>	<b>2.2%</b>
Nuevas inversiones	16,993	4,817	-12,176	-72%
Reinversión de utilidades	16,028	26,631	10,603	66%
Cuentas entre compañías	2,271	4,610	2,339	103%

\*/ IED realizada y notificada entre el primero de enero y el 31 de diciembre de cada año.  
 \*\*Los totales pueden no coincidir debido al redondeo.

Al cierre de 2023, se observa una reconfiguración en la llegada de los flujos de IED, a través del incremento en las cuentas de “Reinversión de utilidades” y “Cuentas entre Compañías” creando el efecto de una posible disminución en la cuenta de “Nuevas Inversiones”, con respecto al mismo periodo de 2022. No obstante, es importante considerar que esta última cuenta se integra, entre otras, por la subcuenta “Nuevas Empresas Inscritas”, de la cual se puede observar en el periodo comparado, que el monto relativo al establecimiento de nuevas empresas en el país es superior al periodo anterior:

### Nuevas Empresas Inscritas ante el Registro Nacional de Inversiones Extranjeras

Subcuenta	4T 2022	4T 2023	Variación
<b>Nuevas Empresas Inscritas</b>	5,779	5,702	-77
<b>Monto de la IED</b> millones de dólares	1,698	2,339	641

Nota: Se contemplan las inscripciones de las tres secciones, al cierre de cada año.  
 Fuente: RNIE, Secretaría de Economía

Es importante destacar que en esta reconfiguración de los flujos de IED para 2023, se presentó una cifra record en la reinversión de utilidades, resultado de la estabilidad económica, las ventajas competitivas y el buen ambiente de negocio, lo que refrenda la confianza de los inversionistas extranjeros en el país.

## 1.2 Comportamiento por sector económico

En cuanto a la distribución de la IED por sector económico, el 50% se concentró en la manufactura, el 20% en el sector financiero, el 10% en minería, el 7% en alojamiento temporal y el 6% en transportes, correos y almacenamiento. El resto de los sectores concentró el 7% de las inversiones registradas en el periodo.

Dentro del sector manufacturero, se observó que, el 41% de las inversiones se dieron en la industria de equipo de transporte, el 14% en la de bebidas y tabaco, el 13% en la industria de metales, el 9% en equipo de cómputo y el 8% en la industria química. La diversificación de la industria manufacturera refleja un crecimiento de los sectores prioritarios de la política industrial nacional.

### Distribución sectorial de la IED en 2023

Total 36,058 mdd

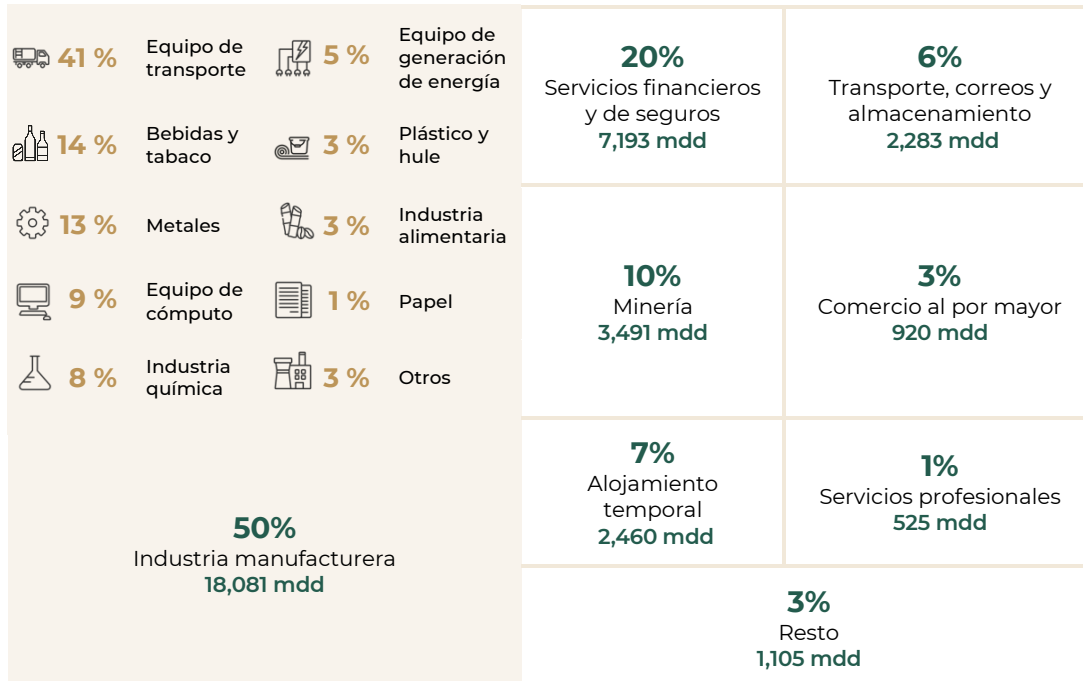

**Nota:** La suma de los parciales puede diferir del total debido al redondeo de las cifras.

Al comparar la distribución sectorial de la IED, con el año inmediato anterior, observamos que en el cierre de 2022 se presentaba una mayor concentración de los flujos de inversión en las actividades terciarias (servicios), principalmente en los sectores de Transportes e Información en medios masivos. Esto responde a los movimientos extraordinarios realizados por Televisa-Univisión y Aeroméxico en dicho año.

Por su parte, al cierre de 2023 las actividades industriales (específicamente en las Manufacturas) registran una recuperación, concentrando el 60% del monto total recibido, esto gracias al mayor nivel de reactivación y reconfiguración de las cadenas globales de valor, donde México actúa como un proveedor estratégico de distintas economías y en diversos subsectores.



### Comparativo de la distribución sectorial de la IED en 2023 (millones de dólares)

Sector/Subsector	2022-4T	Participación	2023-4T	Participación
<b>Total</b>	<b>35,292</b>	<b>100.00%</b>	<b>36,058</b>	<b>100.00%</b>
<b>Agropecuario</b>	<b>242</b>	<b>0.7%</b>	<b>336</b>	<b>0.9%</b>
<b>Industrial</b>	<b>16,476</b>	<b>46.7%</b>	<b>21,708</b>	<b>60.2%</b>
Minería	1,603	4.5%	3,491	9.7%
Electricidad y agua	866	2.5%	-118	-0.3%
Construcción	1,295	3.7%	254	0.7%
Manufacturas	12,711	36.0%	18,081	50.1%
<b>Servicios</b>	<b>18,574</b>	<b>52.6%</b>	<b>14,014</b>	<b>38.9%</b>
Comercio al por mayor	2,182	6.2%	920	2.6%
Comercio al por menor	0	0.0%	440	1.2%
Transportes	5,339	15.1%	2283	6.3%
Inform. en medios masivos	4,485	12.7%	-236	-0.7%
Servicios financieros	4,640	13.1%	7,193	19.9%
Servicios inmobiliarios y de alquiler	458	1.3%	396	1.1%
Servicios profesionales	73	0.2%	525	1.5%
Dirección de grupos corporativos	0	0.0%	-14	0.0%
Servicios de apoyo a los negocios	156	0.4%	-17	0.0%
Servicios educativos	24	0.1%	16	0.0%
Servicios de salud	-7	0.0%	1	0.0%
Servicios de esparcimiento	45	0.1%	21	0.1%
Servicios de alojamiento temporal	1,279	3.6%	2,460	6.8%
Otros servicios	-101	-0.3%	25	0.1%

\*/ IED realizada y notificada entre el primero de enero y el 31 de diciembre de cada año.  
 \* La clasificación de los montos del cuarto trimestre de 2023 se realizó conforme al SCIAN 2023  
**Nota:** La suma de los parciales puede diferir del total debido al redondeo de las cifras.

### 1.3 Comportamiento por país de origen

En cuanto al origen de la IED en México, EE.UU. se posicionó como el principal país de origen de las inversiones, concentrando el 38% de los flujos totales; es importante resaltar que la IED en México proveniente de la Región de América del Norte concentró el 48% de los flujos totales, lo que posiciona a los inversionistas de esta región como el bloque más importante.

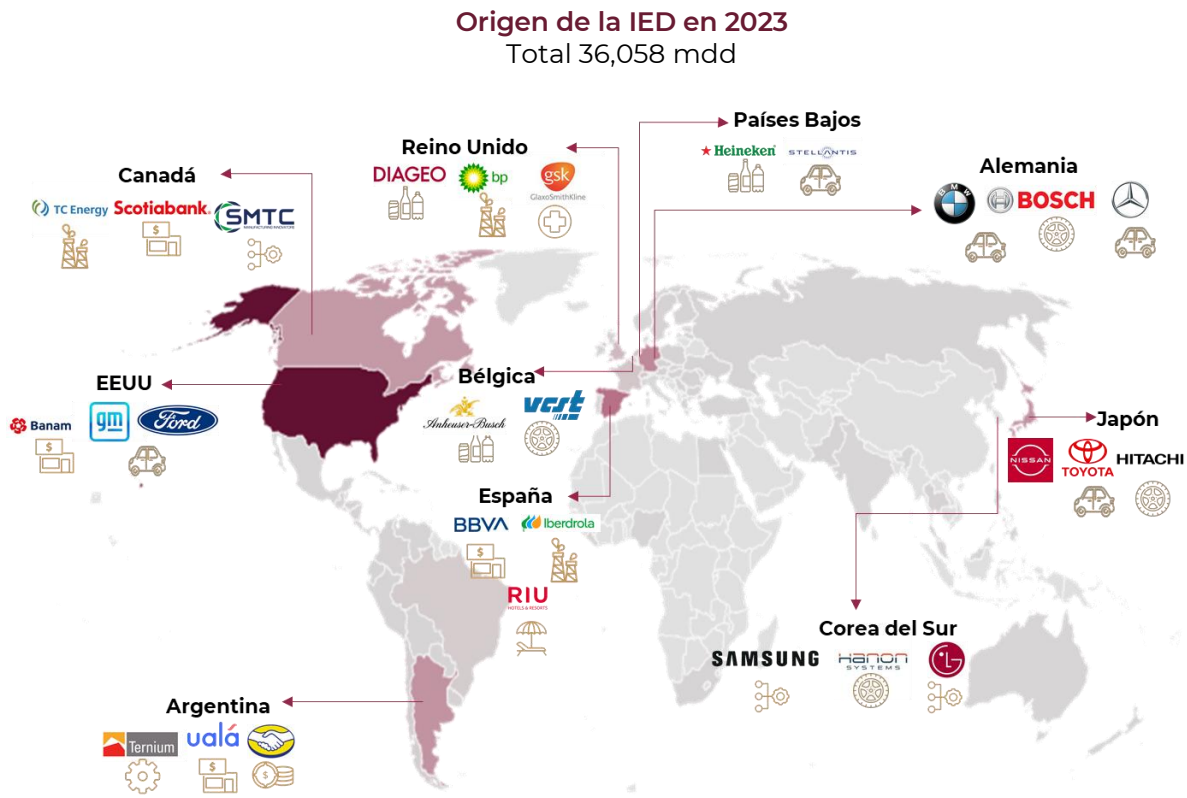

Nota: La suma de los parciales puede diferir del total debido al redondeo de las cifras.

#### Top 10 países de Origen

País de origen	Monto IED (mdd)	% Participación
1. EE.UU.	13,641	38%
2. España	3,774	10%
3. Canadá	3,472	10%
4. Japón	2,909	8%
<b>5. Alemania</b>	<b>2,399</b>	<b>7%</b>
6. Argentina	2,248	6%
7. Reino Unido	936	3%
<b>8. Países Bajos</b>	<b>892</b>	<b>2%</b>
<b>9. Bélgica</b>	<b>759</b>	<b>2%</b>
10. Corea del Sur	497	1%

Los 10 principales países de origen concentraron el 87 % de la IED recibida en 2023. El 13 % restante (4 mil 531 millones de dólares), fueron inversiones provenientes de 82 países.

Se destaca el ingreso de inversiones de países de origen provenientes de Alemania, Países Bajos y Bélgica, con respecto al cierre del año 2022.

## 1.4 Comportamiento por entidad federativa

En cuanto a la distribución geográfica de las inversiones, se observa una reconfiguración de la IED en las entidades federativas.

**Origen de la IED en 2023**  
Total 36,058 mdd



Nota: La suma de los parciales puede diferir del total debido al redondeo de las cifras.

### Top 10 entidades federativas

Entidad federativa	Monto IED (mdd)	% Participación
1. CDMX	11,197	31%
<b>2. Sonora</b>	<b>2,706</b>	<b>8%</b>
3. Nuevo León	2,537	7%
4. Jalisco	2,028	6%
5. Chihuahua	1,980	5%
6. EDOMEX	1,927	5%
7. Baja California	1,473	4%
<b>8. Aguascalientes</b>	<b>1,379</b>	<b>4%</b>
<b>9. San Luis Potosí</b>	<b>1,116</b>	<b>3%</b>
<b>10. Querétaro</b>	<b>1,107</b>	<b>3%</b>

Es importante resaltar la incorporación de los estados de Sonora, Aguascalientes, San Luis Potosí y Querétaro en el Top de las principales entidades con inversión.

Adicional se observa la disminución de la concentración de la IED en las 10 principales entidades, al pasar del 79% en 2022 a 76% para 2023.



## 2. Contexto internacional

De acuerdo con el Informe sobre las Inversiones en el Mundo 2023 (World Investment Report) publicado en julio de 2023 por la Conferencia de las Naciones Unidas sobre Comercio y Desarrollo (UNCTAD, por sus siglas en inglés), México ocupó el lugar 11 como país receptor de IED en 2022, no obstante, se destaca lo siguiente:

- ▶ **México ocupó la posición número 6** de los países miembros de la OCDE con mayor atracción de IED.
- ▶ **México es el cuarto país con mayor atracción de IED**, de los países del Continente Americano.
- ▶ **México es el segundo país de América Latina** con mayor captación de IED.

Si bien en 2022, los flujos mundiales de inversión se redujeron un 12% en comparación con el 2021, en México se presentó un crecimiento de 11.6%, con una creciente recuperación del periodo de pandemia.

Con una participación de 2.7% respecto del total de flujos mundiales de IED, México registró un aumento del 0.6% respecto a la participación en 2021 de 2.1%, demostrando su importancia creciente en los flujos mundiales.

Aunado a ello, se resalta la participación de México con un 17%, en 2021 y 2022, en la inversión total en la producción de vehículos eléctricos por debajo de Europa y Estados Unidos.

Asimismo, el principal destino de la inversión tipo Greenfield (creación de nuevas sociedades), en agricultura, fue México con 27 proyectos, seguido de Turquía y los Emiratos Árabes Unidos con 24 proyectos cada uno. Lo anterior demuestra la capacidad de atracción del país para nuevos proyectos de inversión, además de la consolidación de inversiones ya realizadas.

### 2.1 Participación de México en los flujos mundiales de IED (porcentaje, millones de dólares)

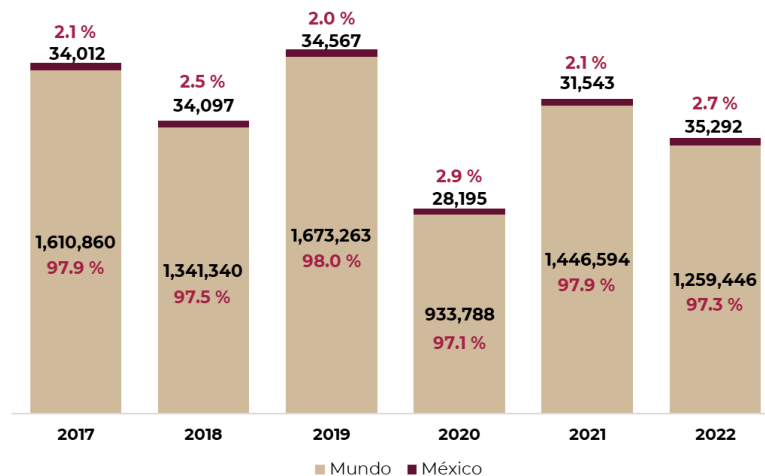

Fuente: Elaboración propia con datos del WIR publicado cada año (UNCTAD).

## 2.2 Principales países receptores de IED en 2022 (millones de dólares)

Posición	País	Monto de la IED
1	Estados Unidos	286,057
2	China*	189,132
3	Singapur*	141,211
4	Hong Kong	117,725
5	Brasil*	86,050
6	Australia	61,629
7	Canadá	52,633
8	India*	49,355
9	Suecia	45,963
10	Francia	36,413
<b>11</b>	<b>México</b>	<b>35,292</b>
12	España	34,811
13	Japón	32,509
14	Polonia	29,462

Fuente: Elaboración propia con datos del WIR publicado cada año (UNCTAD).  
\* Países que no forman parte de la OCDE

- ▶ México realiza el cálculo de la IED, de acuerdo a la *Definición Marco de Inversión Extranjera Directa*<sup>1</sup>, determinada por la Organización para la Cooperación y el Desarrollo Económicos (OCDE). Lo anterior permite una comparabilidad entre las cifras obtenidas de la IED entre los países miembros.
- ▶ Es importante señalar que China, Singapur, Brasil e India no forman parte de la OCDE, por lo cual podría existir diferencias en la metodología para la determinación de la IED al momento de realizar los comparativos.

En 2022, de acuerdo con reporte de la UNCTAD, la región de América del Norte (Estados Unidos, Canadá y México) concentró el 29 % de la IED mundial. Como bloque económico, los países del T-MEC cuentan con ventajas competitivas en recursos naturales, tecnología, talento humano y empresas relevantes con alto nivel de especialización, revelando la competitividad del bloque económico para la atracción de inversiones.

En enero de 2024, la OCDE publicó las cifras de Inversión Extranjera Directa de los países miembros y otros, captada al tercer trimestre de 2023. En dicho ranking México ocupó el cuarto lugar de los países con mayor atracción de inversiones con la cifra publicada al cierre del 30 de septiembre de 2023 (32 mil 926 millones de dólares), posicionándose como un destino estratégico dentro de la región.

<sup>1</sup> La Definición Marco de Inversión Extranjera Directa es compatible con Manual de Balanza de Pagos y Posición de Inversión Internacional del Fondo Monetario Internacional, no obstante, la OCDE ofrece una mayor cantidad de elementos para la medición de la IED.



### 2.3 Principales países receptores de IED al tercer trimestre 2023 (millones de dólares)

Posición	País	IED			
		1T 2023	2T 2023	3T 2023	Anual 2023
1	Estados Unidos	109,164	83,266	72,643	265,073
2	Brasil*	19,951	16,025	14,938	50,913
3	Canadá	18,689	8,058	15,187	41,934
<b>4</b>	<b>México</b>	<b>23,376</b>	<b>7,691</b>	<b>1,859</b>	<b>32,926</b>
5	España	9,656	6,543	6,633	22,832
6	Polonia	10,300	3,093	8,948	22,341
7	India*	9,319	7,352	3,076	19,747
8	Japón	6,531	1,027	11,181	18,739
9	Suecia	2,326	8,663	7,673	18,662
10	Alemania	16,146	-520	2,992	18,618

Fuente: Secretaría de Economía con datos la OCDE al tercer trimestre de 2023.

\*Países que no forman parte de la OCDE.

Nota: La suma de los parciales puede diferir del total debido al redondeo de las cifras.

## 3. Apéndice Metodológico

La Secretaría de Economía es la dependencia de gobierno con la facultad para la generación de estadísticas de la Inversión Extranjera Directa, a través de la información presentada ante el Registro Nacional de Inversiones Extranjeras<sup>2</sup>, cuya metodología para medir los flujos de IED hacia México está alineada a las recomendaciones de dos organismos internacionales y sus respectivos documentos:

- ▶ **Fondo Monetario Internacional (FMI):** Manual de Balanza de Pagos y Posición de Inversión Internacional, Quinta Edición (MBP5) Capítulo XVIII, 1993.
- ▶ **Organización para la Cooperación y el Desarrollo Económicos (OCDE):** Definición Marco de Inversión Extranjera Directa, Cuarta edición (BD4), 2008.

### 3.1 Fuentes de información

De conformidad con la Ley de Inversión Extranjera (LIE) y el Reglamento de la Ley de Inversión Extranjera y del Registro Nacional de Inversiones Extranjeras, son sujetos obligados a realizar su inscripción ante el Registro Nacional de Inversiones Extranjeras (RNIE):

- ▶ Las sociedades mexicanas en las que participe la inversión extranjera<sup>3</sup>;
- ▶ Las personas físicas o morales extranjeras que realicen habitualmente actos de

<sup>2</sup> De acuerdo con el artículo 30 del Reglamentos de la Ley de Inversión Extranjera y del Registro Nacional de Inversiones Extranjeras.

<sup>3</sup> De conformidad con el artículo 2, fracción II de la LIE, se entiende por "inversión extranjera": (a) la participación de inversionistas extranjeros, en cualquier proporción, en el capital social de sociedades mexicanas; (b) la realizada por sociedades mexicanas con mayoría de capital extranjero; y (c) la participación de inversionistas extranjeros en las actividades y actos contemplados por la LIE.



comercio en el país; y

- ▶ Los fideicomisos por virtud de los cuales se deriven derechos en favor de la inversión extranjera.

Los sujetos referidos tienen la obligación de presentar una serie de reportes periódicos ante el RNIE. De esta forma, se capta información y, con base en los criterios metodológicos aplicables, se genera de manera trimestral la estadística en materia de IED. Es importante señalar que en esta tarea únicamente se consideran los movimientos formalmente notificados ante el RNIE y no incluye ningún tipo de estimación al respecto.

### 3.2 Movimientos que se consideran IED

De acuerdo con el MBP5 y la BD4, la IED es una categoría de inversión transfronteriza que realiza un residente en el extranjero (inversionista directo) en una empresa mexicana (empresa de inversión directa), con el objetivo de establecer un interés duradero.

Mediante esta inversión, el inversionista directo busca ejercer un grado significativo de influencia sobre la empresa de inversión directa. Por su propia naturaleza, la IED puede generar relaciones permanentes de financiamiento y transferencia tecnológica, con el objeto de maximizar la producción y utilidades de la empresa de inversión directa.

La IED se desgrega en tres apartados según sus fuentes de financiamiento: nuevas inversiones, reinversión de utilidades y cuentas entre compañías.

- ▶ **Nuevas inversiones:** se refiere a los movimientos de IED asociados a:
  - ▶ Inversiones iniciales realizadas por personas físicas o morales extranjeras al establecerse en México;
  - ▶ Aportación al capital social de sociedades mexicanas (inicial o aumentos) por parte de los inversionistas extranjeros.
  - ▶ Transmisión de acciones por parte de inversionistas mexicanos a inversionistas extranjeros.
  - ▶ Monto inicial de la contraprestación en los fideicomisos que otorguen derechos sobre la IED.
- ▶ **Reinversión de Utilidades:** es la parte de las utilidades que no se distribuye como dividendos y que se considera IED por representar un aumento de los recursos de capital propiedad del inversionista extranjero.
- ▶ **Cuentas entre compañías:** son las transacciones originadas por deudas entre sociedades mexicanas con IED en su capital social y otras empresas relacionadas residentes en el exterior. De acuerdo con el BD4, las empresas relacionadas son aquellas que pertenecen a un mismo grupo corporativo.

### 3.3 Movimientos que no son considerados como IED

La IED se integra por la suma de las tres fuentes de financiamiento descritas anteriormente. El elemento importante es que el financiamiento proviene del inversionista directo y esto es precisamente lo que se requiere para determinar si un tipo de financiamiento específico se considera como IED.

Además de la IED, las sociedades pueden allegarse de recursos a través de otras fuentes de financiamiento como préstamos de instituciones de crédito, ya sean nacionales o extranjeras, y en general por cualquier tipo de recursos que provengan de sujetos diferentes a los inversionistas directos; por este motivo, a este tipo de recursos no se les considera IED.

Como ejemplo de lo anterior, del valor total que una sociedad con inversión extranjera destina a la construcción de una fábrica, a la adquisición de activos físicos, inmuebles, maquinaria y equipo de transporte, sólo se contabiliza como un flujo de IED la parte que se haya financiado con recursos provenientes de los inversionistas directos.

### 3.4 Otras desagregaciones

Los flujos de IED de acuerdo a las recomendaciones realizadas en el BD4 se desagregan por país de origen, sector económico, tipo de inversión y por entidad federativa de destino de la IED:

- ▶ **País de origen:** la IED es clasificada por país en función del origen de los recursos.
- ▶ **Sector económico:** para determinar el sector económico de destino de la IED se considera la actividad principal de la empresa de inversión directa. En el caso de los fideicomisos se asigna la actividad que corresponde con su finalidad. Para tal propósito, durante el presente trimestre se actualizó la base al Sistema de Clasificación Industrial de América del Norte en su versión 2023 (SCIAN 2023).
- ▶ **Tipo de Inversión:** los flujos de inversión se dividen de acuerdo a su financiamiento
  - (i) en adquisición o venta de participaciones en el capital (nuevas inversiones)
  - (ii) reinversión de utilidades o beneficios que no se distribuyen como dividendos
  - (iii) deuda entre empresas (cuentas entre compañías)

Adicional a las recomendaciones por el BD4, la Secretaría de Economía estableció un nivel más de desagregación por Entidad Federativa:

- ▶ **Entidad federativa:** a partir de 2015, el RNIE integra una nueva metodología que utiliza información sobre la localización operativa y estructura corporativa de las sociedades para asignar la IED a su destino geográfico, dependiendo de la presencia operativa real de las sociedades con IED en cada entidad federativa.

Las cifras de 1999 a 2014, fueron revisadas para realizar la asignación geográfica con una adecuada comparación en el tiempo.

### 3.5 Unidad de medida

Los sujetos obligados reportan sus movimientos al RNIE en pesos corrientes. La metodología internacional establece que se debe hacer la conversión a dólares corrientes de los Estados Unidos de América de acuerdo al tipo de cambio del país receptor de la IED con el fin de poder hacer comparaciones entre los países. Para tal efecto, el tipo de cambio que se utiliza para calcular el equivalente en dólares el monto de las inversiones, es el publicado por el Banco de México en el Diario Oficial de la Federación el día hábil bancario inmediato anterior.

Este tipo de cambio también se conoce como tipo de cambio para pagos y su fecha debe coincidir con la de la materialización de cada movimiento de IED. En el caso de las inversiones reportadas durante un trimestre, se utiliza el tipo de cambio promedio.

### **3.6 Periodicidad**

La información se publica de manera trimestral y se da a conocer considerando la información al cierre de cada periodo. La fecha límite para su publicación es el día 25 de los meses de febrero, mayo, agosto y noviembre con la información del trimestre inmediato anterior y las actualizaciones correspondientes para todos los trimestres anteriores desde 1999.

### **3.7 Disponibilidad**

Las cifras con la metodología descrita anteriormente son comparables. Los usuarios pueden acceder a las series completas desde 2006 y se encuentran disponibles en el sitio electrónico de la SE<sup>4</sup>.

También se pueden consultar cifras históricas desde el primer trimestre de 1980 hasta el cuarto trimestre de 2005. Dicha información fue generada bajo otra metodología y no se actualiza, por lo que no es comparable con la información generada a partir del primer trimestre de 1999.

Las cifras de 1999 a 2005 también se encuentran disponibles en los archivos históricos y son comparable con la serie actual.

### **3.8 Confidencialidad**

La información que obra en el RNIE no es de carácter público. Lo anterior, con fundamento en lo dispuesto por los artículos 31 de la LIE y 32 del Reglamento de la Ley de Inversión Extranjera y del Registro Nacional de Inversiones Extranjeras (RLIE).

Sólo podrán consultar los expedientes que obren en el RNIE quienes acrediten fehacientemente su personalidad o el carácter de apoderado de los sujetos inscritos, obligados a inscribirse o a realizar inscripciones ante dicho registro, respecto de cada expediente que quieran consultar.

### **3.9 Actualizaciones**

Las cifras son preliminares debido a que algunas notificaciones al RNIE se presentan con cierto rezago con respecto a las fechas en las que se realizaron las inversiones. Es por ello que las cifras de IED son actualizadas en cada informe trimestral y estas actualizaciones pueden afectar a todo el periodo desde 1999. De esta manera, la cifra reportada como IED realizada en un periodo determinado no es definitiva, ya que ésta se actualiza posteriormente en la medida en que el RNIE recibe las notificaciones del resto de las inversiones realizadas en dicho periodo.

La BD4 contempla y recomienda llevar a cabo estas actualizaciones para todos los países que siguen su metodología.

Cabe señalar que, las actualizaciones más sustanciales se producen en los trimestres más recientes y tienden a disminuir considerablemente en los trimestres más antiguos. Para efectos prácticos, las cifras pueden considerarse definitivas después de 12 trimestres de actualización.

<sup>4</sup> <http://www.gob.mx/se/acciones-y-programas/competitividad-y-normatividad-inversion-extranjera-directa?state=published>



## 4. Apéndice Estadístico

### 4.1 IED en México por tipo de inversión

**CUADRO No. 1**  
**INVERSIÓN EXTRANJERA DIRECTA EN MÉXICO REALIZADA**  
**POR TIPO DE INVERSIÓN <sup>1/</sup>**  
**- millones de dólares -**

TIPO	2006	2007	2008	2009	2010	2011	2012	2013	2014	2015	2016	2017	2018	2019	2020	2021	2022	2023		Acum. 2006 - 2023	
																		Ene - dic		Valor	Part. %
																		Valor	Part. %		
<b>TOTAL</b>	<b>21,234.8</b>	<b>32,393.5</b>	<b>29,503.1</b>	<b>17,850.5</b>	<b>27,189.8</b>	<b>25,632.5</b>	<b>21,769.3</b>	<b>48,354.4</b>	<b>30,351.3</b>	<b>35,943.8</b>	<b>31,189.4</b>	<b>34,017.3</b>	<b>34,101.0</b>	<b>34,617.1</b>	<b>28,210.5</b>	<b>31,828.8</b>	<b>36,312.1</b>	<b>36,058.0</b>	<b>100.0</b>	<b>556,557.4</b>	<b>100.0</b>
<b>Nuevas inversiones</b>	6,970.9	18,027.0	13,054.1	11,008.9	15,636.8	9,699.1	4,316.1	22,038.6	5,762.8	13,449.1	10,992.0	11,940.0	11,323.8	13,569.1	6,741.4	13,683.9	18,147.4	4,817.4	13.4	211,178.5	37.9
<b>Reinversión de utilidades</b>	8,102.9	8,510.0	9,328.9	5,365.2	5,305.8	10,756.3	10,664.1	18,496.6	18,036.7	11,955.4	10,682.5	11,981.2	13,313.0	18,179.0	16,135.4	12,913.1	16,202.3	26,630.6	73.9	232,559.2	41.8
<b>Cuentas entre compañías</b>	6,161.0	5,856.6	7,120.1	1,476.3	6,247.2	5,177.0	6,789.1	7,819.2	6,551.7	10,539.3	9,514.9	10,096.1	9,464.2	2,869.0	5,333.7	5,231.8	1,962.4	4,610.0	12.8	112,819.7	20.3

Nota: Las cifras sobre IED se integran con los montos realizados y notificados al RNIE. La suma de los parciales puede diferir de los totales debido al redondeo que efectúa la hoja de cálculo.

<sup>1/</sup> Cifras notificadas y actualizadas al 31 de diciembre de 2023. Por tanto las cifras de cada año presentan distintos periodos de actualización.

<sup>2/</sup> El 1 de noviembre de 2006 se publicó el Decreto para el Fomento de la Industria Manufacturera, Maquiladora y de Servicios de Exportación (IMMEX), con el cual se integraron en un sólo Programa los correspondientes al Fomento y Operación de la Industria Maquiladora de Exportación y el de Importación Temporal para Producir Artículos de Exportación, denominado PITEX. Como resultado de lo anterior, en la estadística de inversión extranjera ya no se distingue a las empresas maquiladoras del resto de las empresas, por lo que, para fines comparativos, la IED reportada en el rubro importaciones de activo fijo realizadas por empresas maquiladoras con inversión extranjera se ha integrado en el rubro cuentas entre compañías.

## 4.2 IED en México por sector económico

**CUADRO No. 2**  
**INVERSIÓN EXTRANJERA DIRECTA EN MÉXICO REALIZADA**  
**POR SECTOR ECONOMICO <sup>1/</sup>**  
**- millones de dólares -**

SECTORES	2006	2007	2008	2009	2010	2011	2012	2013	2014	2015	2016	2017	2018	2019	2020	2021	2022	2023		Acum. 2006 - 2023	
																		Ene - dic		Valor	Part. %
																		Valor	Part. %		
<b>TOTAL</b>	<b>21,234.8</b>	<b>32,393.5</b>	<b>29,503.1</b>	<b>17,850.5</b>	<b>27,189.8</b>	<b>25,632.5</b>	<b>21,769.3</b>	<b>48,354.4</b>	<b>30,351.3</b>	<b>35,943.8</b>	<b>31,189.4</b>	<b>34,017.3</b>	<b>34,101.0</b>	<b>34,617.1</b>	<b>28,210.5</b>	<b>31,828.8</b>	<b>36,312.1</b>	<b>36,058.0</b>	<b>100.0</b>	<b>556,557.4</b>	<b>100.0</b>
<b>Agropecuario</b>	<b>1.5</b>	<b>-7.6</b>	<b>119.7</b>	<b>-8.6</b>	<b>134.1</b>	<b>173.5</b>	<b>195.2</b>	<b>317.3</b>	<b>255.9</b>	<b>256.7</b>	<b>184.0</b>	<b>74.7</b>	<b>19.0</b>	<b>121.3</b>	<b>127.6</b>	<b>155.6</b>	<b>359.7</b>	<b>336.0</b>	<b>0.9</b>	<b>2,815.6</b>	<b>0.5</b>
<b>Industrial</b>	<b>12,331.6</b>	<b>20,213.8</b>	<b>15,103.3</b>	<b>10,593.6</b>	<b>16,680.4</b>	<b>14,565.3</b>	<b>16,604.2</b>	<b>40,453.0</b>	<b>23,190.7</b>	<b>23,430.6</b>	<b>21,730.0</b>	<b>23,831.0</b>	<b>24,933.4</b>	<b>20,638.6</b>	<b>14,249.3</b>	<b>18,549.7</b>	<b>17,146.6</b>	<b>21,708.3</b>	<b>60.2</b>	<b>355,953.5</b>	<b>64.0</b>
Minería	551.0	2,154.8	4,779.6	1,356.8	1,362.8	1,167.3	3,050.9	5,593.5	2,857.4	1,737.3	1,274.1	1,907.0	1,987.7	2,069.9	1,766.9	4,846.2	1,704.6	3,491.0	9.7	43,658.8	7.8
Electricidad y agua	37.0	1,150.1	677.9	62.7	617.7	286.9	761.2	1,430.8	490.3	797.9	800.9	1,677.8	4,060.4	890.5	599.0	385.3	893.4	-117.8	-0.3	15,501.9	2.8
Construcción	542.0	1,964.0	755.0	1,088.1	639.0	975.6	2,256.2	1,329.7	1,034.7	2,311.0	1,400.4	3,389.7	2,623.7	1,058.6	238.3	397.8	453.6	254.0	0.7	22,711.3	4.1
Manufacturas	11,201.6	14,944.9	8,890.8	8,086.1	14,061.0	12,135.5	10,535.9	32,099.0	18,808.4	18,584.5	18,254.7	16,856.5	16,261.7	16,619.7	11,645.0	12,920.4	14,095.0	18,081.0	50.1	274,081.5	49.2
<b>Servicios</b>	<b>8,901.7</b>	<b>12,187.3</b>	<b>14,280.0</b>	<b>7,265.5</b>	<b>10,375.3</b>	<b>10,893.7</b>	<b>4,969.9</b>	<b>7,584.1</b>	<b>6,904.6</b>	<b>12,256.5</b>	<b>9,275.5</b>	<b>10,111.6</b>	<b>9,148.5</b>	<b>13,857.1</b>	<b>13,833.7</b>	<b>13,123.6</b>	<b>18,805.8</b>	<b>14,013.8</b>	<b>38.9</b>	<b>197,788.3</b>	<b>35.5</b>
Comercio al por mayor	289.0	290.4	714.5	350.8	521.4	1,225.8	533.8	644.7	702.6	555.0	1,025.8	914.3	864.3	1,653.7	245.9	433.3	339.9	920.2	2.6	12,225.3	2.2
Comercio al por menor	-175.4	742.7	1,009.3	824.1	2,238.6	1,659.5	1,702.4	554.8	1,152.5	1,645.8	773.4	1,187.9	1,316.9	1,276.7	971.7	1,460.9	1,044.8	440.0	1.2	19,826.7	3.6
Transportes	293.2	573.8	1,538.5	-137.9	679.4	94.4	1,306.5	1,584.7	2,026.9	2,796.4	1,675.0	3,301.3	1,322.1	1,138.0	612.6	2,977.2	3,705.4	2,283.5	6.3	27,771.1	5.0
Inform. en medios masivos	673.2	7.6	1,185.1	548.7	2,431.5	1,678.6	998.0	3,276.0	-3,599.0	2,259.7	766.4	566.5	1,353.2	1,598.6	1,231.2	570.4	5,403.7	-236.0	-0.7	20,713.6	3.7
Servicios financieros	4,920.8	6,396.9	7,359.3	3,184.6	2,666.5	3,380.1	-2,060.7	-852.2	5,052.8	3,791.1	3,375.5	1,885.6	2,316.4	5,677.1	8,798.1	5,173.4	5,188.3	7,193.3	19.9	73,447.0	13.2
Servicios inmobiliarios y de al	1,136.4	1,183.7	1,324.5	1,100.2	373.8	978.1	462.4	259.0	642.1	357.2	590.9	455.9	336.9	929.3	395.5	300.8	453.9	395.6	1.1	11,676.3	2.1
Servicios profesionales	142.3	247.5	153.3	179.7	200.1	282.0	359.2	612.7	15.4	165.7	236.7	215.4	120.1	239.6	410.0	176.8	41.5	524.5	1.5	4,322.4	0.8
Corporativos	4.8	1.8	4.0	2.2	1.6	3.0	3.3	2.5	20.1	3.5	5.7	3.7	3.5	5.3	3.7	8.1	20.5	-13.7	0.0	83.7	0.0
Servicios de apoyo a los negoc	-49.5	146.4	225.7	542.5	181.0	73.0	115.4	139.4	89.5	10.7	104.0	281.2	89.9	127.3	34.2	148.1	226.3	-16.5	0.0	2,468.6	0.4
Servicios educativos	52.4	39.4	168.8	1.6	6.3	13.2	9.2	14.3	0.1	24.8	0.0	30.2	72.8	-5.7	1.3	32.3	29.5	16.0	0.0	506.7	0.1
Servicios de salud	4.9	21.9	20.7	3.1	5.0	23.2	36.8	12.2	-1.4	47.6	8.1	8.2	4.3	24.1	13.8	9.1	-13.1	0.6	0.0	229.2	0.0
Servicios de esparcimiento	42.5	280.4	10.2	70.7	40.3	175.0	9.2	38.1	104.8	110.3	38.1	217.8	34.0	8.0	-20.5	86.0	51.8	21.0	0.1	1,317.8	0.2
Servicios de alojamiento temp	1,576.6	2,211.2	565.7	592.6	1,017.4	1,091.8	1,509.0	1,257.4	657.5	494.3	663.2	1,029.4	1,281.7	1,179.3	1,093.1	1,720.3	2,318.6	2,459.9	6.8	22,718.8	4.1
Otros servicios	-9.5	43.8	0.4	2.7	12.4	215.9	-14.6	40.5	40.7	-5.8	12.6	14.0	32.3	5.9	43.0	26.9	-5.4	25.5	0.1	481.3	0.1

Nota: Los sectores corresponden con el Sistema de Clasificación Industrial de América del Norte (SCIAN) 2018. La suma de los parciales puede diferir de los totales debido al redondeo que efectúa la hoja de cálculo.

<sup>1/</sup> Cifras notificadas y actualizadas al 31 de diciembre de 2023. Por tanto las cifras de cada año presentan distintos periodos de actualización.

Fuente: Secretaría de Economía.



### 4.3 IED en México por subsector económico

CUADRO No. 3A  
 INVERSIÓN EXTRANJERA DIRECTA EN MÉXICO REALIZADA  
 POR SUBSECTOR ECONÓMICO <sup>1/</sup>  
 - millones de dólares -

SUBSECTORES	2006	2007	2008	2009	2010	2011	2012	2013	2014	2015	2016	2017	2018	2019	2020	2021	2022	2023		Acum. 2006 - 2023			
																		Ene - dic		Valor		Part. %	
																		Valor	Part. %	Valor	Part. %		
<b>TOTAL</b>	<b>21,234.8</b>	<b>32,393.5</b>	<b>29,503.1</b>	<b>17,850.5</b>	<b>27,189.8</b>	<b>25,632.5</b>	<b>21,769.3</b>	<b>48,354.4</b>	<b>30,351.3</b>	<b>35,943.8</b>	<b>31,189.4</b>	<b>34,017.3</b>	<b>34,102.0</b>	<b>34,675.1</b>	<b>28,192.6</b>	<b>31,828.8</b>	<b>36,314.4</b>	<b>35,903.0</b>	<b>99.7</b>	<b>556,445.8</b>	<b>100.0</b>		
<b>Agropecuario</b>	<b>1.5</b>	<b>-7.6</b>	<b>119.7</b>	<b>-8.6</b>	<b>134.1</b>	<b>173.5</b>	<b>195.2</b>	<b>317.3</b>	<b>255.9</b>	<b>256.7</b>	<b>184.0</b>	<b>74.7</b>	<b>19.0</b>	<b>121.3</b>	<b>127.6</b>	<b>155.6</b>	<b>359.7</b>	<b>336.0</b>	<b>0.9</b>	<b>2,815.6</b>	<b>0.5</b>		
Agricultura	-3.3	6.0	30.5	9.3	67.5	39.7	80.4	172.7	161.4	41.7	49.8	104.1	34.1	56.5	71.9	-3.4	107.4	109.9	0.3	1,136.3	0.2		
Cría y explotación de animales	6.2	-5.6	80.4	3.2	67.4	142.9	85.8	100.2	52.5	135.3	-43.6	-41.4	32.5	53.7	151.2	155.7	118.8	153.3	0.4	1,335.8	0.2		
Aprov. Forestal	0.0	0.0	0.0	0.0	0.0	0.0	0.0	0.0	0.0	0.0	0.0	0.0	0.0	0.0	1.0	1.3	0.0	0.0	0.0	2.3	0.0		
Pesca, caza y captura	0.0	0.6	0.0	0.0	0.0	0.0	0.0	0.0	0.0	0.0	0.0	0.0	0.0	0.0	0.0	0.0	0.0	0.0	0.0	0.6	0.0		
Serv. rel. con las actividades agropecuarias y forestales	-1.4	-8.5	8.8	-21.0	-0.9	-9.1	29.0	44.4	42.0	79.7	90.6	12.0	-47.6	11.1	-96.5	1.9	133.5	72.7	0.2	340.6	0.1		
<b>Minería</b>	<b>551.0</b>	<b>2,154.8</b>	<b>4,779.6</b>	<b>1,362.8</b>	<b>1,167.3</b>	<b>3,050.9</b>	<b>5,593.5</b>	<b>2,857.4</b>	<b>1,737.3</b>	<b>1,274.1</b>	<b>1,907.0</b>	<b>1,987.7</b>	<b>2,069.9</b>	<b>1,766.9</b>	<b>4,846.2</b>	<b>1,704.6</b>	<b>3,491.0</b>	<b>9.7</b>	<b>43,658.8</b>	<b>7.8</b>			
Extracción de petróleo y gas	97.8	68.3	123.6	-216.5	-261.0	-308.5	624.9	56.0	397.0	1,009.6	401.4	922.8	947.2	798.9	592.1	1,728.3	349.3	780.3	2.2	8,116.1	1.5		
Minería de minerales metálicos	438.0	2,021.2	4,630.3	1,291.5	1,607.5	1,444.6	2,413.2	5,517.7	2,484.9	1,279.9	749.3	735.0	750.7	396.1	2,656.0	845.8	2,107.8	5.9	30,625.7	5.5			
Servicios relacionados con la minería	15.1	65.3	25.7	281.6	16.3	33.3	12.8	19.8	-24.5	599.8	123.3	249.1	289.8	563.1	778.7	461.9	509.5	602.9	1.7	4,921.6	0.9		
<b>Electricidad, agua y suministro de gas</b>	<b>37.0</b>	<b>1,150.1</b>	<b>677.9</b>	<b>62.7</b>	<b>617.7</b>	<b>286.9</b>	<b>761.2</b>	<b>1,430.8</b>	<b>490.3</b>	<b>797.9</b>	<b>800.9</b>	<b>1,677.8</b>	<b>4,060.4</b>	<b>890.5</b>	<b>599.0</b>	<b>385.3</b>	<b>893.4</b>	<b>-117.8</b>	<b>-0.3</b>	<b>15,501.9</b>	<b>2.8</b>		
Energía eléctrica	37.0	1,150.1	677.9	62.7	617.7	286.9	761.2	1,430.8	490.3	797.9	800.9	1,677.8	4,060.4	890.5	599.0	385.3	893.4	-117.8	-0.3	15,501.9	2.8		
Agua y suministro de gas por ductos	0.00	0.00	0.00	0.00	0.00	0.00	0.00	0.00	0.00	0.00	0.00	0.00	0.00	0.00	0.00	0.00	0.00	0.00	0.00	0.00	0.00		
<b>Construcción</b>	<b>542.0</b>	<b>1,964.0</b>	<b>755.0</b>	<b>1,088.1</b>	<b>639.0</b>	<b>975.6</b>	<b>2,256.2</b>	<b>1,329.7</b>	<b>1,034.7</b>	<b>2,311.0</b>	<b>1,400.4</b>	<b>3,389.7</b>	<b>2,623.7</b>	<b>1,058.6</b>	<b>238.3</b>	<b>397.8</b>	<b>453.6</b>	<b>254.0</b>	<b>0.7</b>	<b>22,711.3</b>	<b>4.1</b>		
Edificación	104.4	131.2	70.9	398.0	65.2	44.7	35.1	94.6	96.7	41.2	35.9	76.7	74.1	107.8	-13.3	59.3	-1.8	47.5	0.1	1,468.2	0.3		
Construcción de obras de ingeniería civil	369.9	1,782.3	658.9	684.8	514.5	977.7	2,172.7	1,169.6	893.2	2,223.7	1,347.0	3,317.6	2,515.7	882.2	243.5	328.4	466.2	158.9	0.4	20,706.7	3.7		
Trabajos especializados para la construcción	67.7	50.5	25.1	5.3	59.3	-46.7	48.4	65.5	44.8	46.1	17.5	-4.6	33.8	68.6	8.1	10.1	10.7	47.6	0.1	536.4	0.1		
<b>Manufacturas</b>	<b>11,201.6</b>	<b>14,944.9</b>	<b>8,890.8</b>	<b>8,066.1</b>	<b>14,061.0</b>	<b>12,135.5</b>	<b>10,535.9</b>	<b>32,099.0</b>	<b>18,808.4</b>	<b>18,584.5</b>	<b>18,254.7</b>	<b>16,856.5</b>	<b>16,261.7</b>	<b>16,619.7</b>	<b>11,645.0</b>	<b>12,920.4</b>	<b>14,095.0</b>	<b>18,081.0</b>	<b>50.4</b>	<b>274,081.5</b>	<b>49.3</b>		
Industria alimentaria	1,139.2	733.3	858.1	395.5	1,833.7	1,362.1	58.7	543.2	320.0	725.7	538.1	392.2	-30.4	421.2	359.6	137.2	959.6	575.0	1.6	11,224.6	2.0		
Industria de las bebidas y del tabaco	916.3	1,350.5	487.9	619.7	5,305.1	1,564.8	447.7	16,356.7	3,570.9	2,409.5	1,960.6	1,962.2	1,130.6	2,276.6	802.4	781.1	665.6	2,605.3	7.3	45,213.6	8.1		
Fabricación de insumos textiles	67.1	-10.9	66.0	0.4	16.9	-9.9	1.1	14.8	28.0	50.7	35.4	28.2	33.0	16.1	2.9	36.1	23.2	2.8	0.0	401.9	0.1		
Confección de productos textiles, excepto prendas de vestir	105.8	40.6	39.8	12.4	7.9	-30.5	-2.8	15.7	0.7	24.6	7.5	6.1	9.7	24.8	14.9	24.2	31.0	17.3	0.0	349.6	0.1		
Fabricación de prendas de vestir	95.5	24.9	75.3	41.5	64.2	60.6	120.8	109.4	174.9	152.7	224.2	58.0	76.3	23.2	8.0	62.5	-4.5	0.0	1,435.9	0.3			
Cuero, piel y materiales sucedáneos	27.7	39.0	31.8	8.8	13.1	41.0	26.1	41.6	34.4	27.2	56.8	57.1	16.6	10.0	35.2	12.2	2.7	4.7	0.0	486.0	0.1		
Industria de la madera	6.9	6.3	3.7	5.3	16.8	8.6	7.8	87.2	33.7	89.1	24.1	-5.3	16.2	-27.8	9.5	4.1	0.7	29.7	0.1	316.7	0.1		
Industria del papel	88.4	103.1	94.8	299.3	5.4	58.4	113.9	214.9	458.9	76.9	697.3	159.7	222.6	146.2	137.4	187.6	1,173.3	250.2	0.7	4,488.4	0.8		
Impresión e industrias conexas	22.3	35.1	42.3	22.6	-5.1	3.0	12.1	1.0	-3.2	2.9	-0.9	17.2	30.2	25.9	49.7	34.5	0.3	-4.0	0.0	283.8	0.1		
Productos derivados del petróleo y carbón	21.6	0.5	8.7	27.4	0.0	-2.7	19.5	103.6	-11.1	1.5	13.6	2.7	16.0	0.0	24.0	10.3	5.9	5.0	0.0	243.5	0.0		
Industria química	2,694.1	2,837.5	1,778.2	1,542.5	410.8	3,749.8	2,611.6	2,911.5	3,979.7	1,451.3	3,993.6	504.3	1,192.0	2,077.6	1,513.5	1,223.8	1,004.3	1,447.8	4.0	36,853.9	6.6		
Industria del plástico y hule	528.4	771.9	591.6	500.0	682.3	701.1	816.7	844.6	1,210.1	658.9	997.6	934.4	1,156.2	535.1	691.5	431.9	706.4	452.8	1.3	13,211.4	2.4		
Productos a base de minerales no metálicos	313.9	176.6	189.1	46.1	-19.6	48.4	89.2	282.5	6.5	2,325.9	1.4	232.2	437.9	272.5	796.6	132.0	37.8	18.3	0.1	5,387.3	1.0		
Industrias metálicas básicas	375.4	3,905.8	693.8	152.4	262.2	505.2	699.8	1,519.7	850.2	1,132.5	401.1	491.1	1,882.9	373.1	541.6	725.7	2,562.2	2,282.8	6.4	19,357.4	3.5		
Fabricación de productos metálicos	72.5	206.0	158.6	105.6	-18.8	248.2	152.1	234.0	176.1	105.7	180.8	279.6	201.9	219.3	120.2	111.5	81.9	157.5	0.4	2,792.6	0.5		
Fabricación de maquinaria y equipo	737.4	511.1	574.5	621.6	870.8	138.2	548.0	-47.1	1,312.4	2,115.0	1,023.6	1,032.3	875.9	1,024.4	794.7	1,697.7	292.0	212	0.1	13,331.7	2.4		
Equipo de computación, comunicación y medición	1,319.9	686.9	417.8	1,039.4	1,972.4	367.0	904.4	1,014.0	551.7	914.0	1,238.9	911.7	1,171.2	761.8	836.8	1,131.3	1,076.9	1,572.6	4.4	17,888.9	3.2		
Fabricación de equipo de generación eléctrica	415.3	1,054.3	751.7	455.1	110.1	557.5	361.4	2,760.5	412.7	31.3	744.6	1,470.3	517.4	900.5	319.3	1,056.8	628.6	831.4	2.3	13,378.7	2.4		
Fabricación de equipo de transporte	2,126.8	2,390.8	2,013.9	1,922.3	2,234.8	2,610.5	3,457.5	4,653.5	5,467.9	6,017.0	5,832.6	7,943.2	7,043.6	7,756.7	4,208.0	4,827.2	4,671.3	7,384.0	20.6	82,561.8	14.8		
Fabricación de muebles y productos relacionados	7.5	22.8	4.2	29.8	42.7	22.1	8.8	37.8	26.7	16.7	47.0	24.1	25.0	21.1	27.7	17.9	-2.9	60.6	0.2	439.6	0.1		
Otras industrias manufactureras	119.7	58.8	9.1	238.4	255.2	132.2	199.0	400.0	207.2	342.6	308.1	189.2	265.2	581.7	326.2	329.3	101.6	370.0	1.6	4,434.2	0.8		
<b>Comercio al por mayor</b>	<b>289.0</b>	<b>290.4</b>	<b>714.5</b>	<b>350.8</b>	<b>521.4</b>	<b>1,225.8</b>	<b>533.8</b>	<b>644.7</b>	<b>702.6</b>	<b>555.0</b>	<b>1,025.8</b>	<b>914.3</b>	<b>864.3</b>	<b>1,653.7</b>	<b>245.9</b>	<b>433.3</b>	<b>339.9</b>	<b>920.2</b>	<b>2.0</b>	<b>12,225.3</b>	<b>2.2</b>		
Alimentos, bebidas y tabaco	56.7	11.0	74.4	36.0	210.5	188.7	-41.2	145.6	96.9	175.8	309.9	-22.1	193.0	459.2	24.6	140.7	75.9	471.2	1.3	2,606.8	0.5		
Productos textiles, y calzado	3.8	-10.2	-24.6	-0.3	6.1	321.7	198.8	26.0	167.3	123.1	69.0	120.8	88.9	67.2	9.3	-17.4	51.8	227.6	0.6	1,429.0	0.3		
Productos farmacéuticos	58.4	160.8	181.8	76.5	159.0	127.8	101.0	92.6	146.5	-126.8	110.8	98.8	108.2	112.5	67.8	61.2	109.6	25.0	0.1	1,671.5	0.3		
Materias primas agropecuarias	117.7	20.9	126.5	97.6	38.4	347.2	-21.1	68.5	191.8	26.6	235.6	370.0	89.4	682.6	-39.1	409.2	151.1	57.5	0.2	2,969.4	0.5		
Maquinaria, mobiliario y equipo	32.3	106.6	103.3	123.4	99.8	153.0	165.																

## 4.4 IED en México por subsector económico (continuación)

CUADRO No. 3B  
 INVERSIÓN EXTRANJERA DIRECTA EN MÉXICO REALIZADA  
 POR SUBSECTOR ECONÓMICO (CONTINUACIÓN) <sup>V</sup>  
 - millones de dólares -

SUBSECTORES	2006	2007	2008	2009	2010	2011	2012	2013	2014	2015	2016	2017	2018	2019	2020	2021	2022	2023		Acum. 2006 - 2023	
																		Ene - dic		Valor	Part. %
																		Valor	Part. %		
<b>Transportes, correos y almacenamiento</b>	<b>293.2</b>	<b>573.8</b>	<b>1,538.5</b>	<b>-137.9</b>	<b>679.4</b>	<b>94.4</b>	<b>1,306.5</b>	<b>1,584.7</b>	<b>2,026.9</b>	<b>2,796.4</b>	<b>1,675.0</b>	<b>3,301.3</b>	<b>1,322.1</b>	<b>1,138.0</b>	<b>612.6</b>	<b>2,977.2</b>	<b>3,705.4</b>	<b>2,283.5</b>	<b>6.4</b>	<b>27,771.1</b>	<b>5.0</b>
Transporte aéreo	51.6	95.4	213.8	79.1	2.7	-0.8	86.3	53.5	135.2	30.6	125.2	706.8	19.7	35.8	44.7	8.5	2,131.3	0.0	0.0	3,819.4	0.7
Transporte por ferrocarril	4.8	-564.4	146.2	-138.7	154.5	-257.9	-102.7	262.5	274.8	826.5	109.9	157.1	394.9	131.2	229.9	303.9	614.3	0.0	0.0	2,546.7	0.5
Transporte por agua	9.8	619.7	25.0	-26.3	-11.2	-9.5	-12.4	10.1	-18.6	41.9	-23.2	11.0	143.2	50.4	41.0	67.8	-171.0	-14.5	0.0	733.3	0.1
Autotransporte de carga	0.6	1.3	1.0	9.1	10.5	13.7	8.6	0.3	12.2	2.6	1.3	4.6	0.3	0.1	0.0	2.0	0.0	0.0	68.2	0.0	
Transporte terrestre de pasajeros	9.7	13.0	31.2	0.0	0.0	0.0	45.5	0.0	0.0	2.0	0.0	-0.1	0.0	0.0	0.0	0.0	0.0	0.0	101.3	0.0	
Transporte por ductos	120.8	234.9	959.7	-106.4	449.9	102.4	919.0	946.5	1,170.5	1,866.7	1,327.6	2,220.9	500.5	339.0	69.8	2,258.9	879.0	1,924.8	5.4	16,184.5	2.9
Transporte turístico	2.9	0.0	6.7	9.0	-2.8	0.0	4.5	-6.2	1.2	0.6	1.7	0.0	21.9	10.3	10.9	3.3	0.6	0.0	64.7	0.0	
Servicios relacionados con el transporte	102.6	155.8	146.6	34.6	74.1	213.6	193.4	282.8	371.4	7.6	107.6	190.2	130.0	253.1	190.1	317.7	184.3	328.1	0.9	3,283.5	0.6
Servicios de mensajería y paquetería	-10.0	9.6	6.0	0.7	0.7	31.7	164.0	-42.1	70.0	17.7	24.9	14.3	89.7	318.1	26.2	15.0	65.4	45.0	0.1	931.0	0.2
Servicios de almacenamiento	0.3	8.4	2.3	0.9	1.2	1.2	0.2	-6.7	10.4	0.3	0.0	-3.3	22.0	0.0	0.0	0.0	1.5	0.0	38.4	0.0	
<b>Información en medios masivos</b>	<b>673.2</b>	<b>7.6</b>	<b>1,185.1</b>	<b>548.7</b>	<b>2,431.5</b>	<b>1,678.6</b>	<b>998.0</b>	<b>3,276.0</b>	<b>-3,599.0</b>	<b>2,259.7</b>	<b>766.4</b>	<b>566.5</b>	<b>1,353.2</b>	<b>1,598.6</b>	<b>1,231.2</b>	<b>570.4</b>	<b>5,403.7</b>	<b>-236.0</b>	<b>-0.7</b>	<b>20,713.6</b>	<b>3.7</b>
Edición de publicaciones y software	51.6	12.7	1.2	62.2	2.6	4.9	-32.4	23.3	-3.7	7.3	22.0	6.2	33.5	2.0	-2.4	-5.6	21.0	27.5	0.1	234.0	0.0
Industria filmica, del video y del sonido	54.8	41.8	39.3	69.9	69.4	9.7	197.5	546.6	403.8	90.4	-72.7	1.6	220.9	-89.9	-78.4	96.7	-42.2	377.4	1.1	1,936.6	0.3
Radio y televisión	14.5	-416.5	34.5	0.0	-0.1	1,088.3	223.2	-6.0	251.5	-608.0	9.8	190.0	4.0	-13.7	108.0	-12.0	5,318.4	192.3	0.5	6,378.3	1.1
Otras telecomunicaciones	531.4	368.2	1,104.8	410.9	2,392.2	505.1	593.7	2,682.6	-4,277.7	2,749.7	684.6	321.7	1,062.2	1,661.2	1,100.0	405.4	65.8	-952.1	-2.7	11,409.8	2.1
Hospedaje y procesamiento electrónico de información	12.4	0.0	0.1	0.0	-56.6	43.6	15.6	21.8	27.7	0.1	55.0	22.0	1.8	20.7	9.0	45.8	14.6	2.2	0.0	235.7	0.0
Otros servicios de información	8.5	1.4	5.3	5.6	24.0	27.0	0.3	7.6	-0.5	20.2	67.7	25.0	30.8	18.3	95.0	40.2	26.1	116.7	0.3	519.2	0.1
<b>Servicios financieros y de seguros</b>	<b>4,920.8</b>	<b>6,396.9</b>	<b>7,359.3</b>	<b>3,184.6</b>	<b>2,666.5</b>	<b>3,380.1</b>	<b>-2,060.7</b>	<b>-852.2</b>	<b>5,052.8</b>	<b>3,791.1</b>	<b>3,375.5</b>	<b>1,885.6</b>	<b>2,316.4</b>	<b>5,677.1</b>	<b>8,798.1</b>	<b>5,173.4</b>	<b>5,188.3</b>	<b>7,193.3</b>	<b>19.3</b>	<b>73,447.0</b>	<b>12.1</b>
Actividades bursátiles cambiarias y de intermediación	4,667.3	5,721.7	6,811.6	3,066.9	2,364.7	2,981.8	-2,340.1	-1,163.0	4,551.7	3,355.5	2,220.4	1,545.2	1,876.4	4,388.9	5,730.4	4,045.6	3,580.8	6,332.1	17.6	59,738.0	10.7
Instituciones de intermediación crediticia y financiera no bursátil	106.6	124.3	63.9	67.4	127.9	102.3	90.5	47.9	197.1	233.3	265.1	69.2	247.4	511.2	23.3	87.8	185.3	349.9	1.0	2,900.3	0.5
Compañías de fianzas, seguros y pensiones	64.5	455.3	469.0	-154.4	66.6	194.2	64.3	209.3	267.5	132.4	312.1	216.3	91.1	422.1	543.0	759.5	256.7	238.5	0.7	4,607.7	0.8
Fondos para el retiro y fondos de inversión	82.3	95.6	14.8	204.7	107.4	101.8	124.8	53.6	36.5	70.0	577.9	55.0	101.5	355.0	2,501.4	280.6	1,165.5	272.7	0.8	6,201.0	1.1
<b>Servicios inmobiliarios y de alquiler de bienes muebles</b>	<b>1,136.4</b>	<b>1,183.7</b>	<b>1,324.5</b>	<b>1,100.2</b>	<b>373.8</b>	<b>978.1</b>	<b>462.4</b>	<b>259.0</b>	<b>642.1</b>	<b>357.2</b>	<b>590.9</b>	<b>455.9</b>	<b>336.9</b>	<b>929.3</b>	<b>395.5</b>	<b>300.8</b>	<b>453.9</b>	<b>395.6</b>	<b>1.1</b>	<b>11,676.3</b>	<b>2.1</b>
Servicios inmobiliarios	902.7	1,043.7	1,205.8	1,037.8	298.4	943.5	462.6	234.8	595.3	262.8	564.9	450.1	317.6	337.8	209.8	168.0	166.0	229.4	0.6	9,431.1	1.7
Servicios de alquiler de bienes muebles	225.5	108.8	76.2	57.2	26.9	37.3	10.9	-1.3	38.5	90.9	23.7	16.6	15.7	573.6	182.9	118.0	284.7	158.3	0.4	2,044.6	0.4
Servicios de alquiler de marcas registradas, patentes y franquicias	8.2	31.2	42.5	5.2	48.5	-2.8	-11.1	25.5	8.3	3.5	2.3	-10.7	3.5	17.8	2.8	14.8	3.1	7.9	0.0	200.5	0.0
<b>Servicios profesionales, científicos y técnicos</b>	<b>142.3</b>	<b>247.5</b>	<b>153.3</b>	<b>179.7</b>	<b>200.1</b>	<b>282.0</b>	<b>359.2</b>	<b>612.7</b>	<b>15.4</b>	<b>165.7</b>	<b>236.7</b>	<b>215.4</b>	<b>121.2</b>	<b>297.7</b>	<b>392.1</b>	<b>176.8</b>	<b>43.9</b>	<b>371.8</b>	<b>1.5</b>	<b>4,213.2</b>	<b>0.8</b>
Servicios profesionales, científicos y técnicos	142.3	247.5	153.3	179.7	200.1	282.0	359.2	612.7	15.4	165.7	236.7	215.4	120.1	239.6	410.0	176.8	41.5	524.5	1.5	4,322.4	0.8
<b>Corporativos</b>	<b>4.8</b>	<b>1.8</b>	<b>4.0</b>	<b>2.2</b>	<b>1.6</b>	<b>3.0</b>	<b>3.3</b>	<b>2.5</b>	<b>20.1</b>	<b>3.5</b>	<b>5.7</b>	<b>3.7</b>	<b>3.5</b>	<b>5.3</b>	<b>3.7</b>	<b>8.1</b>	<b>20.5</b>	<b>-18.8</b>	<b>-0.1</b>	<b>78.5</b>	<b>0.0</b>
Corporativos	4.8	1.8	4.0	2.2	1.6	3.0	3.3	2.5	20.1	3.5	5.7	3.7	3.5	5.3	3.7	8.1	20.5	-13.7	0.0	83.7	0.0
<b>Servicios de apoyo a los negocios y manejo de desechos</b>	<b>-49.5</b>	<b>146.4</b>	<b>225.7</b>	<b>542.5</b>	<b>181.0</b>	<b>73.0</b>	<b>115.4</b>	<b>139.4</b>	<b>89.5</b>	<b>10.7</b>	<b>104.0</b>	<b>281.2</b>	<b>89.9</b>	<b>127.3</b>	<b>34.2</b>	<b>148.1</b>	<b>226.3</b>	<b>-16.5</b>	<b>0.0</b>	<b>2,468.6</b>	<b>0.4</b>
Servicios de apoyo a los negocios	-51.9	142.6	224.7	532.3	183.9	78.9	99.7	136.3	82.8	15.3	103.2	280.1	90.1	126.8	34.2	148.0	226.3	-16.5	0.0	2,436.9	0.4
Manejo de desechos y servicios de remediación	2.4	3.8	1.0	10.2	-2.9	-5.9	15.8	3.0	6.7	-4.6	0.8	1.1	-0.2	0.5	0.0	0.0	0.0	0.0	0.0	31.7	0.0
<b>Servicios educativos</b>	<b>52.4</b>	<b>39.4</b>	<b>168.8</b>	<b>1.6</b>	<b>6.3</b>	<b>13.2</b>	<b>9.2</b>	<b>14.3</b>	<b>0.1</b>	<b>24.8</b>	<b>0.0</b>	<b>30.2</b>	<b>72.8</b>	<b>-5.7</b>	<b>1.3</b>	<b>32.3</b>	<b>29.5</b>	<b>18.7</b>	<b>0.0</b>	<b>509.5</b>	<b>0.1</b>
Servicios educativos	52.4	39.4	168.8	1.6	6.3	13.2	9.2	14.3	0.1	24.8	0.0	30.2	72.8	-5.7	1.3	32.3	29.5	18.7	0.0	506.7	0.1
<b>Servicios de salud y asistencia social</b>	<b>4.9</b>	<b>21.9</b>	<b>20.7</b>	<b>3.1</b>	<b>5.0</b>	<b>23.2</b>	<b>36.8</b>	<b>12.2</b>	<b>-1.4</b>	<b>47.6</b>	<b>8.1</b>	<b>8.2</b>	<b>4.3</b>	<b>24.1</b>	<b>13.8</b>	<b>9.1</b>	<b>-13.1</b>	<b>0.6</b>	<b>0.0</b>	<b>229.2</b>	<b>0.0</b>
Servicios médicos de consulta externa	4.9	21.8	17.5	3.1	5.0	22.1	36.0	11.7	-1.4	44.7	3.2	1.8	10.0	5.9	7.7	9.1	-5.1	0.6	0.0	208.7	0.0
Hospitales	0.0	0.0	3.2	0.0	0.0	1.0	0.4	0.6	0.0	0.0	3.0	6.4	-5.7	18.3	6.1	0.0	-18.2	0.0	0.0	15.1	0.0
Residencias de asistencia social y para el cuidado de la salud	0.0	0.0	0.0	0.0	0.0	0.0	0.0	0.0	0.0	3.0	1.9	0.0	0.0	0.0	0.0	0.0	0.0	0.0	0.0	4.8	0.0
Otros servicios de asistencia social	0.0	0.0	0.0	0.0	0.0	0.1	0.4	0.0	0.0	0.0	0.0	0.0	0.0	0.0	0.0	0.0	0.0	0.0	0.0	0.6	0.0
<b>Servicios de esparcimiento, culturales y deportivos</b>	<b>42.5</b>	<b>280.4</b>	<b>10.2</b>	<b>70.7</b>	<b>40.3</b>	<b>175.0</b>	<b>9.2</b>	<b>38.1</b>	<b>104.8</b>	<b>110.3</b>	<b>38.1</b>	<b>217.8</b>	<b>34.0</b>	<b>8.0</b>	<b>-20.5</b>	<b>86.0</b>	<b>51.8</b>	<b>21.0</b>	<b>0.1</b>	<b>1,317.8</b>	<b>0.2</b>
Servicios artísticos y deportivos	0.0	0.0	0.0	0.0	0.1	52.5	-1.8	21.7	0.0	0.0	0.1	1.6	0.0	32.4	2.6	-0.1	1.7	0.0	0.0	110.9	0.0
Museos, sitios históricos, zoológicos y similares	0.0	0.0	0.0	0.0	0.0	0.0	0.0	0.0	0.0	0.0	0.0	0.0	0.0	0.0	0.0	0.0	0.0	0.0	0.0	0.0	0.0
Entrenamiento en instalaciones recreativas	42.5	280.3	10.2	70.7	40.2	122.5	11.0	16.4	104.8	110.3	38.1	216.2	34.0	-24.4	-23.1	86.1	50.2	21.0	0.1	1,206.9	0.2
<b>Servicios de alojamiento temporal y preparación de</b>	<b>1,576.6</b>	<b>2,211.2</b>	<b>565.7</b>	<b>592.6</b>	<b>1,017.4</b>	<b>1,091.8</b>	<b>1,509.0</b>	<b>1,257.4</b>	<b>657.5</b>	<b>494.3</b>	<b>663.2</b>	<b>1,029.4</b>	<b>1,281.7</b>	<b>1,179.3</b>	<b>1,093.1</b>	<b>1,720.3</b>	<b>2,318.6</b>	<b>2,459.9</b>	<b>6.9</b>	<b>22,718.8</b>	<b>4.1</b>
Servicios de alojamiento temporal	1,591																				

## 4.5 IED en México por países y áreas económicas

CUADRO No. 4  
 INVERSIÓN EXTRANJERA DIRECTA EN MÉXICO REALIZADA  
 POR PAÍSES Y ÁREAS ECONÓMICAS <sup>1/</sup>  
 - millones de dólares -

PAÍSES Y ÁREAS	2006	2007	2008	2009	2010	2011	2012	2013	2014	2015	2016	2017	2018	2019	2020	2021	2022	2023		Acum. 2006 - 2023	
																		Ene - dic		Valor	Part. %
																		Valor	Part. %		
<b>T O T A L</b>	<b>21,234.8</b>	<b>32,393.3</b>	<b>29,503.1</b>	<b>17,849.9</b>	<b>27,189.3</b>	<b>25,632.5</b>	<b>21,769.3</b>	<b>48,354.4</b>	<b>30,351.3</b>	<b>35,943.8</b>	<b>31,189.0</b>	<b>34,017.7</b>	<b>34,101.0</b>	<b>34,614.7</b>	<b>28,205.9</b>	<b>31,829.1</b>	<b>36,396.0</b>	<b>29,040.8</b>	<b>124.2</b>	<b>556,557.4</b>	<b>100.0</b>
<b>América del Norte</b>	<b>13,613.6</b>	<b>16,751.4</b>	<b>16,033.9</b>	<b>9,806.4</b>	<b>12,236.8</b>	<b>14,699.7</b>	<b>11,023.3</b>	<b>21,392.3</b>	<b>13,603.7</b>	<b>18,985.0</b>	<b>13,484.1</b>	<b>19,073.3</b>	<b>15,609.5</b>	<b>15,359.5</b>	<b>14,144.5</b>	<b>16,082.5</b>	<b>23,402.3</b>	<b>17,112.9</b>	<b>58.9</b>	<b>282,414.6</b>	<b>50.7</b>
Estados Unidos	12,907.1	14,808.4	11,388.1	7,773.0	10,266.8	13,390.7	9,467.1	16,071.0	10,733.3	17,620.5	10,900.4	15,186.2	11,187.5	13,152.5	10,158.9	14,008.3	19,620.2	13,640.9	47.0	232,280.9	41.7
Canadá	706.5	1,943.1	4,645.7	2,033.5	1,970.0	1,309.0	1,556.2	5,321.3	2,870.4	1,364.5	2,583.7	3,887.1	4,422.0	2,207.0	3,985.6	2,074.2	3,782.1	3,472.0	12.0	50,133.7	9.0
<b>Unión Europea</b>	<b>5,065.4</b>	<b>---</b>	<b>---</b>	<b>---</b>	<b>---</b>	<b>---</b>	<b>---</b>	<b>---</b>	<b>---</b>	<b>---</b>	<b>---</b>	<b>---</b>	<b>---</b>	<b>---</b>	<b>---</b>	<b>---</b>	<b>---</b>	<b>---</b>	<b>---</b>	<b>---</b>	<b>---</b>
<b>U25</b>	<b>---</b>	<b>---</b>	<b>---</b>	<b>---</b>	<b>---</b>	<b>---</b>	<b>---</b>	<b>---</b>	<b>---</b>	<b>---</b>	<b>---</b>	<b>---</b>	<b>---</b>	<b>---</b>	<b>---</b>	<b>---</b>	<b>---</b>	<b>---</b>	<b>---</b>	<b>---</b>	<b>---</b>
<b>U27</b>	<b>---</b>	<b>9,178.3</b>	<b>9,237.7</b>	<b>4,846.5</b>	<b>12,036.7</b>	<b>5,742.3</b>	<b>3,058.9</b>	<b>---</b>	<b>---</b>	<b>---</b>	<b>---</b>	<b>---</b>	<b>---</b>	<b>---</b>	<b>---</b>	<b>---</b>	<b>---</b>	<b>---</b>	<b>---</b>	<b>---</b>	<b>44,100.4</b>
<b>U28</b>	<b>---</b>	<b>---</b>	<b>---</b>	<b>---</b>	<b>---</b>	<b>---</b>	<b>---</b>	<b>---</b>	<b>---</b>	<b>---</b>	<b>---</b>	<b>---</b>	<b>---</b>	<b>---</b>	<b>---</b>	<b>---</b>	<b>---</b>	<b>---</b>	<b>---</b>	<b>---</b>	<b>93,542.9</b>
<b>U27(2021)</b>	<b>---</b>	<b>---</b>	<b>---</b>	<b>---</b>	<b>---</b>	<b>---</b>	<b>---</b>	<b>---</b>	<b>---</b>	<b>---</b>	<b>---</b>	<b>---</b>	<b>---</b>	<b>---</b>	<b>---</b>	<b>---</b>	<b>---</b>	<b>---</b>	<b>---</b>	<b>---</b>	<b>24,241.0</b>
España	2,186.3	4,170.4	4,797.4	2,403.1	4,337.3	2,417.5	-1,032.5	225.8	3,748.8	4,333.4	3,463.6	2,501.6	4,571.5	4,436.4	3,968.3	4,749.6	2,142.1	3,774.1	13.0	57,194.7	10.3
Alemania	719.8	910.3	697.2	283.2	801.5	777.3	1,366.3	2,092.9	2,154.1	1,387.7	2,850.1	2,707.7	3,181.3	3,570.5	1,236.1	2,150.1	1,673.2	2,398.9	8.3	29,452.3	5.3
Países Bajos	210.6	434.5	288.8	265.1	5,479.9	262.9	417.9	1,156.7	163.2	1,119.8	433.3	103.8	862.9	892.2	647.3	156.1	-87.2	891.7	3.1	13,699.6	2.5
Bélgica	446.0	676.8	812.5	874.2	169.4	375.5	-126.9	13,324.1	1,275.4	820.2	931.9	1,020.1	84.6	1,282.7	271.2	33.4	46.4	759.0	2.6	23,076.5	4.1
Reino Unido de la Gran Bretaña e Irlanda del Norte	791.7	508.3	872.9	-9.2	530.4	272.1	225.8	1,289.6	143.5	783.5	538.0	419.3	645.6	708.5	731.6	1,316.2	1,221.4	936.5	3.2	11,925.9	2.1
Francia	183.8	352.8	884.5	653.0	400.1	694.5	892.0	957.5	1,139.8	972.0	540.4	670.4	702.0	1,080.4	456.2	631.1	804.9	480.6	-1.7	12,496.0	2.2
Italia	102.2	77.3	152.5	163.0	243.9	433.0	598.9	465.7	447.4	796.7	403.1	764.2	977.2	1,392.8	537.1	203.6	78.4	-104.2	-0.4	7,732.9	1.4
Finlandia	-50.0	106.9	101.8	-165.1	169.4	17.6	120.2	80.6	23.6	188.8	-110.1	-2.4	67.1	60.4	-42.6	-171.4	-11.7	23.4	0.1	406.5	0.1
Suecia	114.6	90.2	187.8	16.9	-172.6	90.1	251.9	245.9	196.2	-41.4	68.0	5.8	231.0	121.9	263.4	-117.9	197.9	209.6	0.7	1,959.3	0.4
Dinamarca	89.4	79.1	83.5	52.8	14.9	150.2	230.2	135.1	189.1	86.1	69.4	145.1	59.2	238.0	110.5	26.4	-134.3	96.2	0.3	1,720.9	0.3
Irlanda	25.1	36.1	108.2	243.0	29.6	61.1	61.4	92.4	43.5	-3.3	56.9	28.4	46.2	80.7	-11.2	20.9	136.5	90.8	0.3	1,146.5	0.2
Austria	177.7	81.2	21.5	-14.7	-5.2	13.8	12.6	18.8	7.3	16.5	73.9	78.2	81.8	83.2	31.6	48.8	-5.0	15.8	0.1	737.9	0.1
Luxemburgo	67.3	1,638.7	128.9	58.7	24.9	119.6	19.7	1,321.2	5.4	136.1	31.6	15.9	298.5	57.2	41.1	996.5	21.9	23.1	0.1	5,006.3	0.9
Portugal	0.0	1.3	0.1	0.1	0.9	2.3	11.5	0.6	5.3	0.3	7.3	11.5	7.9	25.1	-11.4	-4.9	2.5	-1.6	0.0	58.7	0.0
Grecia	0.0	0.1	0.0	0.4	-0.1	0.4	0.0	0.0	0.0	0.0	0.2	0.0	4.3	0.0	38.6	16.5	-10.4	-1.2	0.0	48.8	0.0
<b>Países seleccionados</b>	<b>2,406.0</b>	<b>5,566.3</b>	<b>3,258.2</b>	<b>2,221.0</b>	<b>2,262.2</b>	<b>4,003.0</b>	<b>5,115.9</b>	<b>3,774.1</b>	<b>5,696.1</b>	<b>5,972.5</b>	<b>7,548.5</b>	<b>5,814.9</b>	<b>6,176.2</b>	<b>4,994.6</b>	<b>5,049.7</b>	<b>3,809.9</b>	<b>7,562.6</b>	<b>7,403.8</b>	<b>25.5</b>	<b>88,635.6</b>	<b>15.9</b>
Japón	523.8	735.9	830.1	744.9	1,149.9	843.1	1,982.6	1,625.4	2,502.7	2,102.9	1,965.9	2,396.6	2,262.4	1,636.7	1,304.7	1,450.3	2,317.1	2,908.7	10.0	29,283.7	5.3
Argentina	278.8	1,933.4	202.8	25.1	-8.9	180.4	435.5	72.6	358.6	509.8	293.7	340.5	1,089.7	613.7	674.4	-465.6	2,318.9	2,248.4	7.7	11,101.9	2.0
Suiza	650.9	480.2	329.5	177.3	62.3	199.3	208.0	560.6	437.1	396.8	363.5	325.0	583.6	788.2	683.5	390.5	42.1	349.1	1.2	7,027.4	1.3
Corea, República de	165.3	293.5	794.5	183.7	361.9	499.3	484.0	475.8	587.9	959.6	1,117.1	249.5	740.5	193.2	566.7	729.5	688.5	496.6	1.7	9,587.0	1.7
Brasil	64.1	206.2	353.0	189.3	199.8	436.1	494.0	192.2	587.3	1,145.7	947.0	-199.0	129.1	347.0	513.7	431.7	372.6	491.6	1.7	6,901.5	1.2
Australia	94.1	135.1	473.9	268.9	13.9	869.3	828.7	347.3	617.6	343.6	270.2	2,251.8	671.9	661.2	388.0	254.6	321.4	82.0	0.3	8,893.7	1.6
Israel	2.3	1.4	-63.4	174.9	27.7	9.4	109.8	-11.8	35.6	-11.2	2,006.3	14.9	-0.1	-2.3	2.5	40.9	10.3	-7.6	0.0	2,339.7	0.4
Colombia	115.5	512.5	57.4	35.9	54.0	216.9	34.0	4.0	89.3	129.0	158.9	38.6	-9.0	220.8	107.0	78.6	188.9	43.2	0.1	2,075.7	0.4
China, República Popular de	36.1	28.3	32.8	78.6	41.4	62.3	83.0	38.6	136.0	54.1	88.4	119.9	240.6	86.7	176.2	397.7	600.4	151.4	0.5	2,452.4	0.4
Taiwán	273.4	43.0	63.3	150.9	143.3	64.1	105.1	117.8	62.9	49.7	49.5	-26.8	-12.5	102.7	66.2	102.0	90.0	78.5	0.3	1,522.9	0.3
Hong Kong	61.1	133.4	36.1	25.4	5.0	39.3	34.7	6.6	33.5	28.2	109.4	64.5	111.4	73.1	83.3	16.8	105.6	290.1	1.0	1,257.6	0.2
Chile	49.2	35.2	27.4	47.1	86.1	64.0	27.6	236.4	29.3	125.6	13.5	16.7	71.1	-1.1	90.6	76.8	221.6	197.5	0.7	1,414.7	0.3
Singapur	40.0	710.3	38.5	18.9	8.9	47.2	4.5	-5.3	-38.0	-16.9	-5.1	10.2	31.5	15.7	24.1	28.0	13.6	2.8	0.0	928.7	0.2
Noruega	5.8	33.7	-6.1	60.4	78.6	243.2	91.5	17.0	30.3	85.5	21.7	46.0	57.8	14.5	9.9	-12.9	129.2	18.2	0.1	924.4	0.2
Nueva Zelandia	0.5	0.9	30.6	-8.7	31.1	42.8	-36.9	-4.6	1.7	4.3	1.1	-7.0	4.2	3.5	10.7	22.6	11.1	1.8	0.0	109.7	0.0
Panamá	33.4	184.1	39.1	15.3	18.3	83.7	80.2	29.8	146.4	5.7	-3.9	12.6	85.4	34.9	44.3	11.3	-6.9	29.2	0.1	842.8	0.2
Uruguay	2.1	0.5	1.7	0.2	6.8	50.2	93.7	34.1	28.1	37.3	19.7	9.2	50.6	29.7	19.4	34.4	28.2	58.7	0.2	504.7	0.1
Indonesia	0.0	0.6	3.5	2.3	1.0	10.3	21.1	2.1	0.0	0.0	0.0	3.5	0.0	0.0	0.0	0.8	33.5	0.0	0.0	78.7	0.0
India	3.7	82.7	7.6	16.7	-39.8	17.3	10.4	6.2	14.9	22.5	27.2	47.7	25.1	39.5	62.2	14.1	-6.7	-61.2	-0.2	290.2	0.1
El Salvador	0.4	0.1	0.9	0.3	1.4	0.0	0.0	0.0	0.3	0.2	0.1	4.4	0.1	4.8	0.2	0.7	0.6	1.0	0.0	15.6	0.0
Perú	0.9	3.6	0.5	1.9	2.5	6.6	7.9	1.9	15.2	2.9	6.9	8.3	30.2	9.1	11.1	18.5	22.9	12.8	0.0	163.7	0.0
Venezuela, República Bolívar	4.2	11.5	4.5	11.6	16.9	17.8	16.5	27.5	19.5	10.5	6.8	9.5	-0.4	2.1	2.6	8.9	8.7	0.0	0.0	189.5	0.0
Malasia	0.2	0.0	0.0	0.0	0.0	0.3	0.0	0.0	0.0	-13.0	86.8	81.0	3.0	123.3							

## 4.6 IED en México por entidad federativa

**CUADRO No. 5**  
**INVERSIÓN EXTRANJERA DIRECTA EN MEXICO <sup>1/</sup>**  
**POR ENTIDAD FEDERATIVA <sup>2/</sup>**  
 - millones de dólares -

ENTIDAD FEDERATIVA	2006	2007	2008	2009	2010	2011	2012	2013	2014	2015	2016	2017	2018	2019	2020	2021	2022	2023		Acum. 2006 - 2023	
																		Ene - dic		Valor	Part. %
																		Valor	Part. %		
<b>T O T A L</b>	<b>21,234.8</b>	<b>32,393.5</b>	<b>29,503.1</b>	<b>17,850.5</b>	<b>27,189.8</b>	<b>25,632.5</b>	<b>21,769.3</b>	<b>48,354.4</b>	<b>30,351.3</b>	<b>35,943.8</b>	<b>31,189.4</b>	<b>34,017.3</b>	<b>34,101.0</b>	<b>34,617.1</b>	<b>28,210.5</b>	<b>31,828.8</b>	<b>36,312.1</b>	<b>36,058.0</b>	<b>100.0</b>	<b>556,557.4</b>	<b>100.0</b>
<b>Ciudad de México</b>	5,671.1	6,931.5	7,724.1	5,254.6	4,064.6	7,507.6	1,337.5	5,835.3	6,126.8	5,909.2	6,750.1	5,106.3	5,836.9	8,777.9	6,993.8	5,504.8	11,122.3	11,197.0	31.1	117,651.4	21.1
<b>Nuevo León</b>	1,727.2	3,593.2	1,670.9	952.6	4,841.9	1,679.2	1,281.1	2,214.6	1,578.7	3,362.5	3,346.0	1,996.2	3,675.7	3,274.6	3,142.6	3,291.7	4,429.3	2,537.5	7.0	48,595.6	8.7
<b>Estado de México</b>	2,403.1	2,220.9	2,345.9	1,592.4	2,028.4	2,712.1	3,119.6	4,608.4	3,581.4	2,959.7	2,407.8	3,761.4	2,333.8	2,933.0	2,385.3	1,535.5	2,292.7	1,927.2	5.3	47,148.6	8.5
<b>Jalisco</b>	992.7	1,837.7	1,040.7	1,005.7	2,210.3	1,036.3	1,415.3	2,937.9	1,684.6	3,138.4	2,102.3	1,552.9	1,014.8	1,570.6	2,134.0	2,141.5	2,977.9	2,027.8	5.6	32,821.4	5.9
<b>Chihuahua</b>	1,948.8	2,267.2	2,625.2	1,424.7	1,847.8	1,218.1	1,186.9	2,311.4	1,936.6	2,524.5	1,986.1	1,825.3	1,241.9	1,407.0	641.1	1,907.6	1,868.6	1,979.5	5.5	32,148.4	5.8
<b>Baja California</b>	1,340.7	1,790.8	1,454.1	829.5	1,414.8	766.3	1,018.5	1,290.8	1,223.3	1,167.3	1,567.1	1,678.6	1,631.2	1,183.7	1,195.4	2,222.7	1,873.7	1,472.8	4.1	25,121.6	4.5
<b>Guanajuato</b>	596.5	1,092.0	751.8	508.6	399.3	1,424.7	1,321.2	2,621.4	1,317.9	1,752.8	1,332.6	1,677.9	2,469.8	796.0	199.5	1,798.1	1,562.9	808.2	2.2	22,431.1	4.0
<b>Coahuila de Zaragoza</b>	608.3	666.3	583.1	381.2	751.2	647.1	539.4	1,804.6	1,625.5	1,367.2	1,209.6	2,672.5	3,290.2	1,492.1	852.1	1,039.1	872.6	921.4	2.6	21,323.5	3.8
<b>Tamaulipas</b>	854.1	877.4	932.4	603.2	1,035.9	842.9	1,051.4	1,732.4	723.9	1,103.2	1,149.5	1,543.2	1,514.5	1,629.9	707.7	1,273.2	979.2	493.8	1.4	19,047.8	3.4
<b>Querétaro</b>	750.6	815.3	1,071.5	1,131.6	852.0	1,054.8	105.4	926.6	1,128.7	1,442.5	1,075.5	986.0	1,227.6	1,169.1	861.0	879.7	719.4	1,107.1	3.1	17,304.4	3.1
<b>Veracruz de Ignacio de la Llave</b>	252.7	577.9	607.8	518.4	1,230.8	1,189.1	1,061.3	1,702.8	1,271.3	1,589.1	1,045.5	914.9	962.1	1,080.6	1,000.7	935.3	0.0	803.4	2.2	16,743.8	3.0
<b>San Luis Potosí</b>	198.7	523.9	460.7	85.0	473.5	268.3	880.3	2,008.1	1,064.8	1,899.1	814.9	1,405.9	1,766.4	853.8	913.2	702.3	323.1	1,115.7	3.1	15,757.9	2.8
<b>Sonora</b>	458.1	961.1	1,577.0	358.4	1,109.4	304.1	1,172.9	2,088.7	815.3	610.0	506.4	368.1	155.1	449.6	582.3	899.2	464.2	2,706.3	7.5	15,586.3	2.8
<b>Puebla</b>	425.0	662.7	381.1	182.5	772.9	594.5	775.3	1,504.5	1,057.2	791.5	1,166.5	953.6	643.9	2,044.0	583.0	627.8	797.1	269.8	0.7	14,233.0	2.6
<b>Zacatecas</b>	97.1	867.5	1,836.5	301.5	381.9	466.7	754.4	3,973.2	758.9	107.6	532.6	457.6	301.7	746.5	-405.5	1,320.2	8.7	641.9	1.8	13,149.1	2.4
<b>Baja California Sur</b>	591.6	819.3	810.5	449.5	517.6	711.3	720.6	421.3	228.7	352.0	510.8	568.9	443.1	465.0	607.8	1,085.0	818.5	1,041.0	2.9	11,162.5	2.0
<b>Aguascalientes</b>	140.6	410.6	337.5	342.2	333.2	236.8	355.2	69.1	978.8	812.6	594.9	1,576.3	1,197.0	452.1	743.7	42.2	598.3	1,379.2	3.8	10,600.2	1.9
<b>Quintana Roo</b>	411.8	1,001.7	297.6	290.5	296.7	504.6	583.7	930.3	223.9	325.3	296.5	479.3	591.5	664.1	160.9	471.3	456.2	985.1	2.7	8,971.0	1.6
<b>Michoacán de Ocampo</b>	63.4	1,860.9	187.2	156.5	158.2	150.7	336.0	2,247.7	211.5	419.0	193.9	294.7	437.1	298.0	272.8	1,033.7	166.9	198.4	0.6	8,686.4	1.6
<b>Sinaloa</b>	146.7	278.2	175.9	150.0	217.6	230.9	432.5	605.4	400.0	428.7	434.9	761.6	415.0	262.6	743.2	543.1	870.9	415.4	1.2	7,512.5	1.3
<b>Durango</b>	10.8	421.6	488.1	127.4	414.1	228.6	268.4	482.5	155.9	231.1	275.9	131.1	391.1	178.5	496.5	461.8	565.5	377.8	1.0	5,706.8	1.0
<b>Oaxaca</b>	110.3	172.8	201.2	235.9	117.6	178.1	353.7	1,942.6	482.8	297.2	195.5	484.8	487.8	56.6	244.3	-92.6	157.6	49.9	0.1	5,676.0	1.0
<b>Guerrero</b>	164.0	112.4	574.9	136.0	139.6	241.8	164.3	1,088.2	479.4	164.1	180.7	410.4	402.2	275.5	296.8	669.1	245.9	-179.3	-0.5	5,565.9	1.0
<b>Morelos</b>	173.9	393.5	284.8	121.7	199.4	102.5	274.3	451.2	356.5	484.8	234.9	603.1	251.9	655.6	386.7	94.8	81.1	195.3	0.5	5,346.1	1.0
<b>Tabasco</b>	82.4	179.6	135.1	90.4	141.3	233.2	325.5	323.9	241.7	737.5	112.8	400.4	530.3	490.6	464.8	300.4	27.3	317.8	0.9	5,134.8	0.9
<b>Hidalgo</b>	194.4	87.1	121.7	111.5	380.3	265.5	178.8	470.0	-66.1	523.7	444.6	349.4	186.5	283.9	278.7	176.3	412.7	285.4	0.8	4,684.5	0.8
<b>Nayarit</b>	246.5	244.6	155.1	104.0	178.1	147.7	157.3	535.4	105.8	99.0	85.6	103.1	188.6	170.4	782.3	302.9	474.8	309.7	0.9	4,391.0	0.8
<b>Yucatán</b>	105.3	193.0	146.1	79.9	94.8	165.5	127.9	516.7	86.1	213.5	125.1	107.8	86.0	160.0	151.7	145.5	547.4	190.5	0.5	3,242.8	0.6
<b>Tlaxcala</b>	242.2	92.7	123.7	72.2	91.2	251.2	79.5	80.7	120.7	152.5	253.1	168.0	143.1	345.7	359.8	50.8	275.0	311.4	0.9	3,213.6	0.6
<b>Campeche</b>	30.4	134.5	150.1	26.2	73.2	24.8	209.7	278.4	218.6	543.0	142.2	328.3	123.5	209.1	218.4	40.2	74.2	0.2	2,976.7	0.5	
<b>Chiapas</b>	89.3	186.9	63.2	91.9	157.7	92.8	121.1	182.4	36.6	270.1	139.8	217.1	70.2	256.6	133.1	157.0	186.7	39.8	0.1	2,492.4	0.4
<b>Colima</b>	106.5	118.7	187.5	134.9	264.8	154.6	60.5	167.8	195.6	165.3	-24.2	132.2	90.7	41.4	92.1	90.2	95.1	56.8	0.2	2,130.4	0.4

<sup>1/</sup> Cifras notificadas y actualizadas al 31 de diciembre de 2023. Por tanto las cifras de cada año presentan distintos periodos de actualización.

<sup>2/</sup> Las cifras de todo el periodo fueron elaboradas con una nueva metodología que considera la presencia operativa real de las empresas con IED en las entidades federativas.

Fuente: Secretaría de Economía.