



SECRETARÍA DE MARINA-SUBSECRETARÍA DE MARINA
 UNIDAD DE CAPITANÍAS DE PUERTOS Y ASUNTOS MARÍTIMOS
 DIRECCIÓN GENERAL ADJUNTA DE CAPITANÍAS DE PUERTO
 DIRECCIÓN DE SEGURIDAD MARÍTIMA



REPORTE No. 245 DE LAS CONDICIONES METEOROLÓGICAS Y ESTADO OPERACIONAL
 DE LOS PUERTOS DEL OCEANO PACÍFICO DEL 02 DE MAYO DEL 2024.

CAPITANIAS DE PUERTOS	ESTADO OPERACIONAL DE PUERTO		Condiciones meteorológicas y estado de la mar, correspondiente de las 0514 a las 1038 hrs							
	EMB MAYORES (500 UAB)	EMB. MENORES (500 UAB)	PRESIÓN ATMOSFERICA	ESTADO DEL CIELO	TEMP (°C)	VIENTO (KM/H)			OLAS (Pies)	Hr (%)
						DIRECCIÓN	SOSTENIDOS	RACHAS		
Ensenada, B.C.	Abierto	Abierto	1012	Nublado	15	Calma	----	----	1	87
El Sauzal, B.C.	Abierto	Abierto	1013	Nublado	15	Calma	----	----	1	87
Rosarito, B.C.	Abierto	Abierto	1013	Nublado	14	Sureste	8-10	----	4	86
San Felipe, B.C.	Abierto	Abierto	1008	Despejado	23	Norte	6-13	----	1	49
Isla Cedros, B.C.	Abierto	Abierto	1014	Medio nublado	15	Noroeste	15	25	5	78
La Paz, B.C.S.	Abierto	Abierto	1012	Nublado	14	Suroeste	15-20	----	1	85
Los Barriles, B.C.S.	N/A	Abierto	1011	Medio nublado	18	Suroeste	4-11	----	1	71
Santa Rosalía, B.C.S.	Abierto	Abierto	1013.4	Despejado	22.2	Norte	9-15	----	1-2	55
Loreto, B.C.S.	Abierto	Abierto	N/R	N/R	N/R	N/R	N/R	N/R	N/R	N/R
Cabo San Lucas, B.C.S.	Abierto	Abierto	1012	Nublado	19	Noroeste	37	48	1-2	80
San José del Cabo, B.C.S.	N/A	Abierto	1011	Despejado	20	Noroeste	9-14	----	1-3	63
Guerrero Negro, B.C.S.	Abierto	Abierto	1013	Medio nublado	15	Noroeste	17	24	3	78
San Carlos, B.C.S.	N/A	Abierto	1014	Medio nublado	16	Noroeste	17	26	2	77
Adolfo López Mateos, B.C.S.	N/A	Abierto	1014	Medio nublado	15	Noroeste	17	28	3	73
Guaymas, Son.	Abierto	Abierto	1011	Nublado	18	Este	11-19	----	1	83
Golfo de Santa Clara, Son.	Abierto	Abierto	1008	Nublado	19	Este	18	25	1	93
Puerto Peñasco, Son.	Abierto	Abierto	1012	Despejado	22	Sur-sureste	22-26	----	1-3	66
Puerto Libertad, Son.	Abierto	Abierto	1010	Despejado	19	Sureste	19	30	2-3	62
Bahía Kino, Son.	Abierto	Abierto	1009	Medio nublado	21	Sur	7-11	----	1	73
Yavaros, Son.	Abierto	Abierto	1011	Despejado	16	Suroeste	9-15	----	1	49
Mazatlán, Sin.	Abierto	Abierto	1011.1	Nublado	22	Noreste	6	----	1-2	93
Topolobampo, Sin.	Abierto	Abierto	1013	Nublado	22	Este	15	30	1-2	84
Altata, Sin.	Abierto	Abierto	1012	Despejado	23	Este	3-8	----	2	68
Teacapán, Sin.	Abierto	Abierto	1012	Nublado	22	Noroeste	6	13	4	87
San Blas, Nay.	Abierto	Abierto	1011	Medio nublado	23	Noroeste	9-15	----	1-2	76
Nuevo Vallarta, Nay.	N/A	Abierto	1012	Nublado	21	Norte	7	----	1-3	88
La Cruz de Huanacastle, Nay.	Abierto	Abierto	1012	Nublado	21	Noreste	4-11	----	1	96
Chacala, Nay.	N/A	Abierto	N/R	N/R	N/R	N/R	N/R	N/R	N/R	N/R
Puerto Vallarta, Jal.	Abierto	Abierto	1012	Medio nublado	19	Este	4-7	----	Calma	74
Barra de Navidad, Jal.	N/A	Abierto	1011	Despejado	23	Noreste	2-5	----	2-3	65
Chapala, Jal.	N/A	Abierto	N/R	N/R	N/R	N/R	N/R	N/R	N/R	N/R
Manzanillo, Col.	Abierto	Abierto	1009.4	Medio nublado	24.3	Oeste-noroeste	3	----	2	74
Lázaro Cárdenas, Mich.	Abierto	Abierto	1009.5	Medio nublado	22	Este-noreste	2-6	----	2-3	76
Acapulco, Gro.	Abierto	Abierto	1007	Despejado	24	Noroeste	6-11	----	2-3	58
Zihuatanejo, Gro.	Abierto	Abierto	1010	Medio nublado	26	Noreste	9-17	----	2-4	75
Puerto Marqués, Gro.	Abierto	Abierto	1010	Medio nublado	27	Noroeste	9-14	----	1-2	74
Salina Cruz, Oax.	Abierto	Abierto	1008	Medio nublado	27	Sur	9	19	2-3	72
Bahías de Huatulco, Oax.	Abierto	Abierto	1007.5	Nublado	28	Oeste	2	----	1-2	80
Puerto Ángel, Oax.	Abierto	Abierto	1011.7	Nublado	29	Noroeste	11	26	2-3	84
Puerto Escondido, Oax.	Abierto	Abierto	1009.9	Medio nublado	29.4	Norte	4-7	----	1-5	76
Temascal, Oax.	N/A	Abierto	1006	Nublado	28	Noreste	5	15	N/A	80
Tuxtepec, Oax.	N/A	Abierto	1005	Medio nublado	29	Este	4-9	----	N/A	79
Puerto Chiapas, Chis.	Abierto	Abierto	1008.6	Medio nublado	30	Oeste	9	----	3-5	75
Chiapa de Corzo, Chis.	N/A	Abierto	1011	Despejado	29	Sureste	1-5	----	Calma	49
La Concordia, Chis.	Abierto	Abierto	1010	Despejado	30	Sureste	2-6	----	S/D	54

N/A = No aplica a embarcaciones mayores N/R = No reportó información S/D = Sin dato Datos: estaciones automáticas SEMAR

Observaciones:

23 DE MARZO DÍA METEOROLÓGICO MUNDIA

LEMA MARÍTIMO MUNDIAL 2024: "NAVEGAR EN EL FUTURO: LA SEGURIDAD, LO PRIMERO"

El tema del Día Meteorológico Mundial de 2024 es: "A la vanguardia de la acción climática".

TEMPORADA INVERNAL SEPTIEMBRE 2023 A MAYO 2024

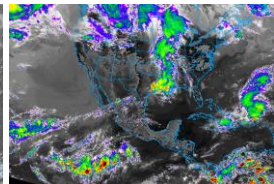
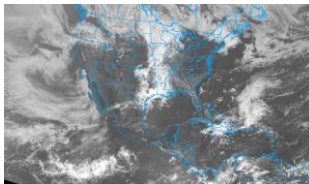
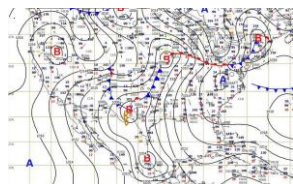



REPORTE No. 245 DE LAS CONDICIONES METEOROLÓGICAS Y ESTADO OPERACIONAL
DE LOS PUERTOS DEL OCEANO PACÍFICO DEL 02 DE MAYO DEL 2024.

Cortesía: NOAA y SENEAM 02/05/24

Alerta temprana para todos

¡Estar informados, es prevenir!

CONOCER EL ESTADO DEL TIEMPO, ANTES DE NAVEGAR, ES UN MAR DE DIFERENCIA

SECCION DE TEMPORAL JUEVES 02 DE MAYO 2024

- Continúa presentándose en horas nocturnas a matutinas la presencia de bancos de niebla que favorecen la reducción de la visibilidad para la navegación en costas y zonas marítimas de la región occidental de la Península de California, Isla Coronado, Guadalupe y Cedros, B.C., condiciones que se prevén durante las próximas 24 a 36 horas.
- **Del 05 al 06 de mayo**, para las costas y zonas marítimas de la región occidental de la Península de Baja California, e Islas Coronado, Guadalupe y Cedros, B.C., se esperan rachas de viento de 20 a 25 nudos (37 a 46 kph), marejada y oleaje de 4 a 10 pies (1.2 a 3.0 mts) en costas y zonas marítimas, sin descartar, el desarrollo de turbonadas que favorecen el incremento repentino del viento y del oleaje, se mantiene en vigilancia.
- **Del 05 al 07 de mayo**, para las costas y zonas marítimas de la región oriental de Baja California, Sonora, región noreste de Baja California Sur, región norte y centro del Golfo de California se prevén rachas de viento de 20 a 25 nudos (37 a 46 kph), marejada y oleaje de 4 a 7 pies (1.2 a 2.1 mts) en costas y de 7 a 10 pies (2.1 a 3.0 mts) en zonas marítimas, sin descartar, el desarrollo de turbonadas que favorecen el incremento repentino del viento y del oleaje, se mantiene en vigilancia.

Nota: *Se recomienda mantenerse informados del desarrollo y actualizaciones de este evento, debido a que se prevé presente variaciones durante el periodo de pronóstico, así como, atender las recomendaciones de la Autoridad Marítima Nacional, se mantiene en vigilancia.*

SITUACIÓN METEOROLÓGICA ACTUAL CORRESPONDIENTE AL JUEVES 02 DE MAYO DE 2024:

Sistema de Alta Presión cubre la región norte y centro del Pacífico mexicano, en combinación con una **línea de vaguada** el cent del país y el paso de la **corriente en chorro que genera la propagación de la nubosidad y la entrada de aire marítimo**, mantendrán en:

1. Para las **costas y zonas marítimas de la región occidental de la Península de Baja California, Isla Coronado, Guadalupe y Cedros, B.C.**, prevalece bancos de niebla en costas y zonas marítimas generando reducción de la visibilidad para la navegación, las temperaturas continúan de frescas a templadas. El viento se presenta del noroeste de 10 a 15 nudos (19 a 28 kph) con rachas de 20 a 25 nudos (37 a 46 kph), marejada y oleaje de 4 a 7 pies (1.2 a 2.1 mts) en costas y de 7 a 10 pies (2.1 a 3.0 mts) en zonas marítimas, se mantiene en vigilancia.
2. Para las **costas y zonas marítimas de la región oriental de la Península de Baja California, Sonora y el interior del Golfo de California** prevalece cielo despejado con nubosidad dispersa en el sur de la citada Península de Baja California, manteniéndose temperaturas cálidas a frescas. El viento se presenta de dirección variable de 10 a 15 nudos (19 a 28 kph) con rachas de 20 nudos (37 kph), marejada y oleaje de 4 a 7 pies (1.2 a 2.1 mts) en costas y de 7 a 10 pies (2.1 a 3.0 mts) en zonas marítimas.
3. Para las **costas y zonas marítimas de Sinaloa, Nayarit, Jalisco, Colima e Islas Marías y Marietas, Nay.**, prevalece nubosidad dispersa durante el día, incremento de nubosidad por la tarde y noche con probables lluvias dispersas acompañadas de actividad eléctrica, las temperaturas prevalecen muy cálidas. El viento se presenta variable de 10 a 15 nudos (19 a 28 kph) con rachas de 20 a 25 nudos (37 a 46 kph), oleaje de 4 a 7 pies (1.2 a 2.1 mts).
4. Para **El Archipiélago de las Revillagigedo, Col.**, cielo despejado con nubes dispersas por la tarde y noche con temperaturas cálidas. El viento se presenta del noreste de 10 a 15 nudos (18 a 28 kph) con rachas de 20 nudos (37 kph), además olas de 4 a 7 pies (1.2 a 2.1 mts).
5. Para las **costas y zonas Marítimas de Michoacán, Guerrero**, continua el cielo despejado con bruma, temperaturas muy cálidas, oeste y noroeste de 10 a 15 nudos (19 a 28 kph) y rachas de 20 nudos (37 kph), olas de 4 a 7 pies (1.2 a 2.1 mts), sin descartar el incremento repentino del viento por el desarrollo de turbonadas, se mantiene en vigilancia.
6. Para las **costas y zonas Marítimas de Oaxaca y Chiapas**, prevalece cielo despejado a medio nublado con bruma, sin descartar en horas vespertinas a nocturna el incremento de nublados, manteniéndose las temperaturas muy cálidas, el viento se presenta del oeste y suroeste de 10 a 15 nudos (19 a 28 kph) con rachas ocasionales de 20 nudos (37 kph), olas de 4 a 7 pies (1.2 a 2.1 mts).
7. En **Tuxtepec y Temazcal, Oax., Chiapas de Corzo y la Concordia, Chis.**, nubes dispersas durante el día, con bruma y temperaturas cálidas, el viento se presenta del suroeste de 10 a 15 nudos (19 a 28 kph) con rachas de 20 nudos (37 kph), sin descartar el incremento repentino del viento por el desarrollo de turbonadas, se mantiene en vigilancia.

***Recomendaciones para la Navegación en general, comunidad marítima portuaria, ribereña, lo siguiente:**

1. Previo a su zarpe deberán tener conocimiento de las condiciones meteorológicas que prevalecerán en su ruta de navegación.
2. Deberán implementar las prevenciones y precauciones necesarias en relación con las actividades que realicen en las áreas donde se pronostican citados efectos meteorológicos.
3. Debido a la saturación del suelo y a los acumulados de las precipitaciones que se presenten, deberán mantenerse informados y alertas de los niveles de ríos y arroyos de respuestas rápida que puedan favorecer inundaciones y deslaves en zonas bajas, así como al taponamiento en las desembocaduras de los ríos con el mar y al arrastre de palizada.
4. Seguir las recomendaciones y lineamientos emitidos por la Autoridades Marítima Nacional y Locales, en relación con la prevención y salvaguarda de la vida humana en la mar, en las vías navegables, en costas y en las playas.

FASES DE LA LUNA MAYO 2024

* Cuarto menguante: miércoles 01

* Luna nueva: miércoles 08

* Cuarto creciente: miércoles 15

* Luna llena: miércoles 24

Elaboró: L. Ccias. At. Miguel Pérez Sesma