



INFORME SEMANAL DE LA COVID-19, INFLUENZA Y OTROS VIRUS RESPIRATORIOS, 2024

Posterior a la notificación de la OMS sobre el término de la emergencia sanitaria a nivel mundial por la COVID-19, México realizó una evaluación local que permitió demostrar el fin de la misma, el nueve de mayo de 2023, mediante la publicación en el Diario Oficial de la Federación, el DECRETO por el que se declara terminada la acción extraordinaria en materia de salubridad general que tuvo por objeto prevenir, controlar y mitigar la COVID-19 estableciendo la necesidad de contar con un Plan de Gestión a Largo Plazo para el Control de la COVID-19, aprobado por el Comité Nacional de Vigilancia Epidemiológica (CONAVE), se estableció que la vigilancia epidemiológica **continuará exclusivamente bajo la estrategia centinela en Unidades de Salud Monitoras de Enfermedad Respiratoria Viral (USMER) y con la confirmación de casos mediante la prueba de RT-PCR.**

Información epidemiológica de la COVID-19

De acuerdo con los datos del Sistema de Vigilancia Epidemiológica de Enfermedad Respiratoria Viral (SISVER) de forma preliminar al cierre de información en 2023 se tienen 20,273 casos confirmados a la COVID-19 por RT-PCR en las USMER. En lo que va de 2024 se han reportado 65,020 casos sospechosos de los cuales 5,704 casos (8.8 %) se han confirmado a la COVID-19.

La positividad acumulada con datos preliminares por laboratorio es 15 %, en cuanto a la positividad semanal, presenta un comportamiento al descenso ultimo corte de información. (Ver gráfica 1).

Gráfica 1. Curva epidémica de casos confirmados y positividad por la COVID-19 por semana epidemiológica

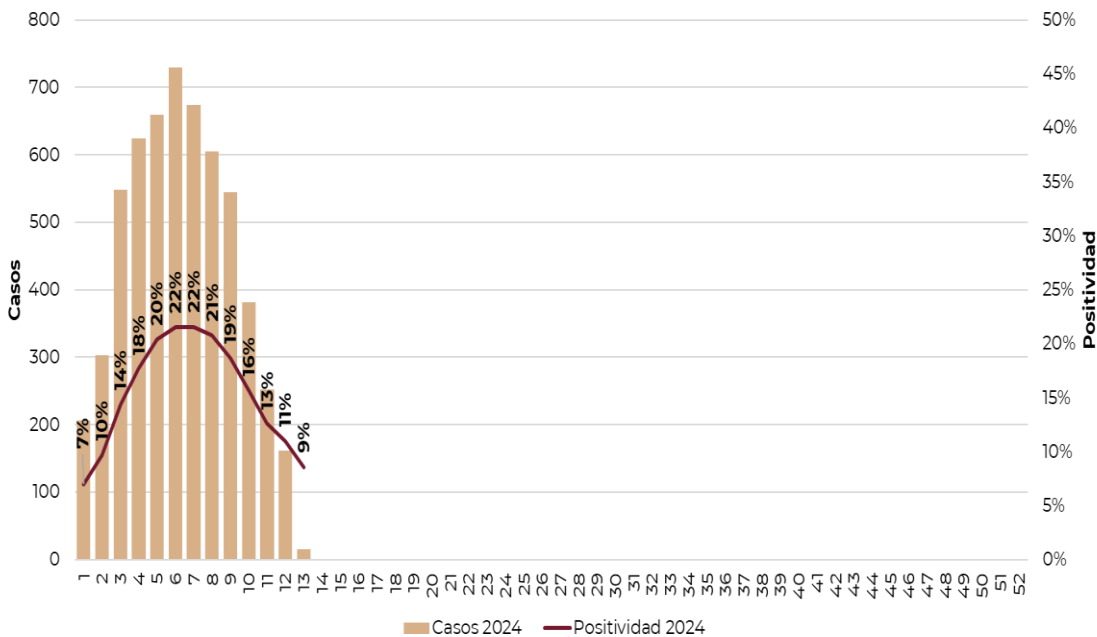

* La curva epidémica, se debe considerar una curva con datos preliminares, la cual puede modificarse en informes posteriores, acorde al comportamiento de la enfermedad.

Fuente: SINAVE/DGE/Vigilancia Epidemiológica de Enfermedad Respiratoria Viral, acceso al 28/03/2024.

Nota: La positividad de las últimas dos semanas, se debe considerar preliminar. Puede modificarse en informes posteriores acorde al comportamiento de la enfermedad y procesos de los laboratorios.



Información de la COVID-19

Gráfica 2. Curva epidémica de casos confirmados a la COVID-19 por año

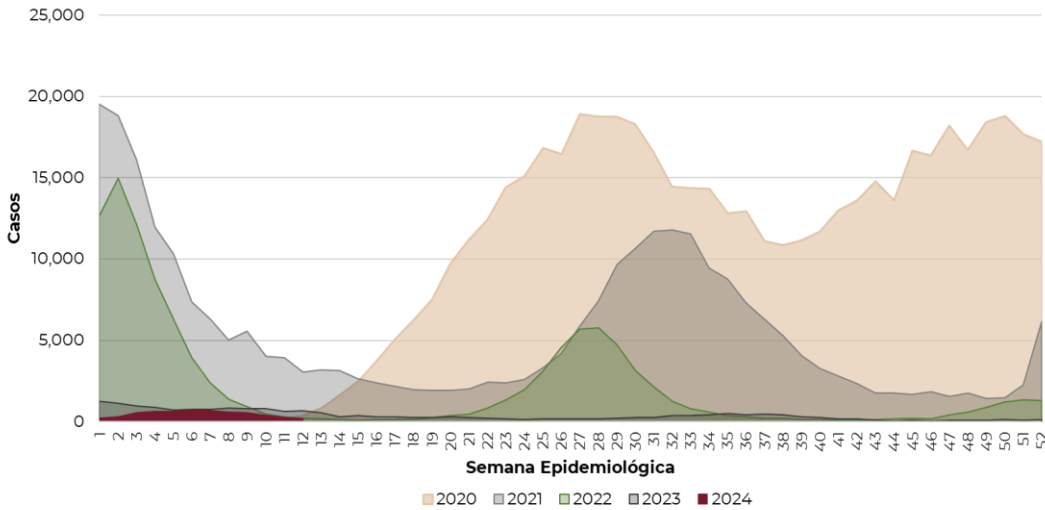

Nota: La curva epidémica de las últimas dos semanas, se debe considerar una curva con datos preliminares la cual puede modificarse en informes posteriores acorde al comportamiento de la enfermedad.

Fuente: SINAVE/DGE/Vigilancia Epidemiológica de Enfermedad Respiratoria Viral, acceso al 28/03/2024.

Al comparar la curva epidémica de casos al inicio de 2024 con los últimos cuatro años, **con información de las USMER y casos confirmados por RT-PCR**, se observa una carga de enfermedad menor. Al comparar la información preliminar acumulada (SE01-13) de 2024 con la de 2023 a la misma semana, se reporta 48 % menos de casos. (Ver gráfica 2).

Gráfica 3. Curva epidémica de positividad por laboratorio de la COVID-19 por año

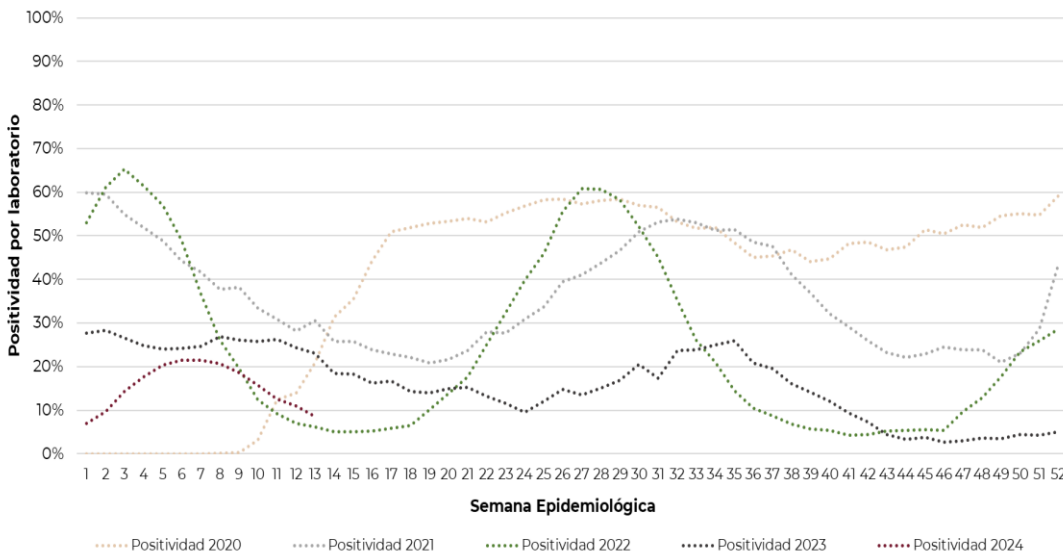

Nota: La positividad de esta semana, se debe considerar preliminar, la cual puede modificarse en informes posteriores, acorde al comportamiento de la enfermedad.

Fuente: SINAVE/DGE/Vigilancia Epidemiológica de Enfermedad Respiratoria Viral, acceso al 28/03/2024.

En lo que va de 2024 la positividad se mantiene por debajo de lo reportado en 2021 y 2023 y se observa por arriba de 2022, para la semana 12 y 13. En el mismo periodo para 2020 iniciaba la pandemia por COVID-19. (Ver gráfica 3).



Información de la COVID-19

Tabla 1. Total de casos y defunciones positivas a la COVID-19 por año

Evento	2020	2021	2022	2023*	2024*
Casos	544,804	288,511	110,543	20,273	5,704
Defunciones	128,061	96,278	13,714	1,948	201

Fuente: SINAVE/DGE/Vigilancia Epidemiológica de Enfermedad Respiratoria Viral, *acceso al 28/03/2024.

Nota: Cada periodo presenta información del año indicado de casos confirmados por laboratorio por RT-PCR en las USMER

En el acumulado de 2024, al corte de información se han notificado 5,704 casos positivos a la COVID-19 y 201 defunciones por la misma causa. ^a

^a Los casos están representados de acuerdo con la fecha de inicio de síntomas y las defunciones por fecha de defunción.

Gráfica 4. Casos y tasa de incidencia de la COVID-19 según grupo de edad para 2024

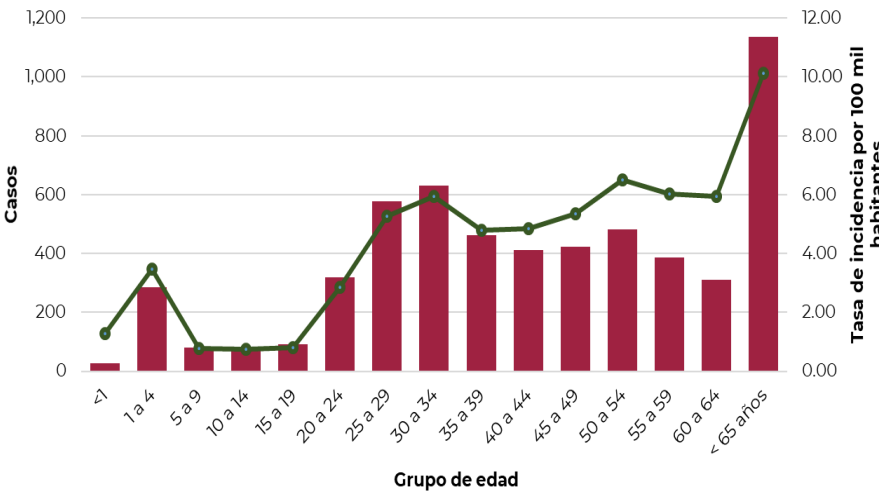

Los grupos de edad más afectados son los mayores de 65 años (TIA* 10.1), seguido de 50 a 54 años (TIA* 6.4), 55 a 59 años y 30 a 34 años (TIA* 6.0) y 60 a 64 años (TIA* 5.9) (Ver gráfica 4).

La mediana de edad es 43 años.

La distribución por sexo muestra 60 % de predominio en mujeres.

*Tasa de incidencia acumulada por 100,000 habitantes (TIA).

Fuente: SINAVE/DGE/Vigilancia Epidemiológica de Enfermedad Respiratoria Viral, acceso al 28/03/2024.

Gráfica 5. Curva de casos ambulatorios y hospitalizados por la COVID-19 por grupo de edad

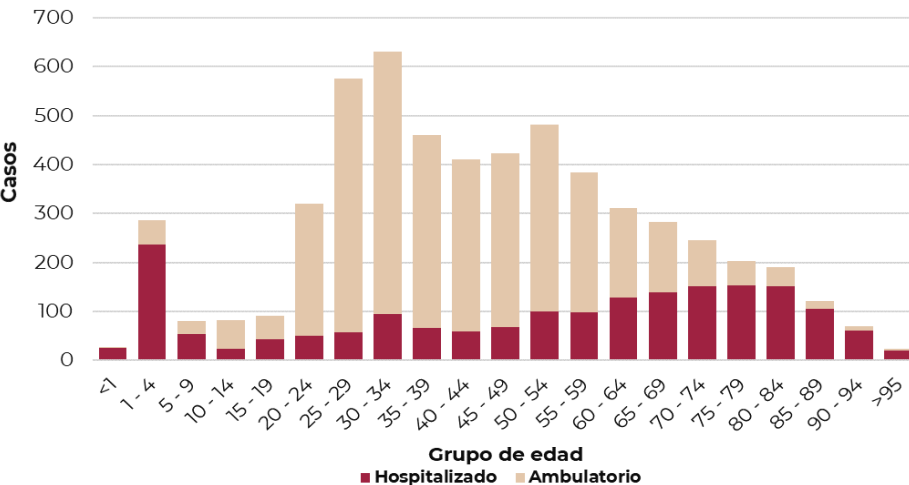

Al inicio de 2024, con datos preliminares, la distribución de casos clasificados por tipo de paciente muestra 67 % en predominio ambulatorio.

Por grupos de edad el análisis muestra un comportamiento más grave de la enfermedad principalmente para 1 a 4 años y mayores de 65 años debido a la necesidad de hospitalización.

Fuente: SINAVE/DGE/Vigilancia Epidemiológica de Enfermedad Respiratoria Viral, acceso al 28/03/2024.



Información de la COVID-19 para el 2024

Tabla 2. Casos ETI/IRAG notificados, casos positivos, proporción de casos positivos y defunciones por la COVID-19 según entidad federativa. México, 2024

Entidad federativa	Casos ETI/IRAG	Casos positivos a la COVID-19	%*	Defunciones por la COVID-19	Entidad federativa	Casos ETI/IRAG	Casos positivos a la COVID-19	%*	Defunciones por la COVID-19
AGUASCALIENTES	2,220	193	8.7	6	MORELOS	1,169	78	6.7	4
BAJA CALIFORNIA	639	27	4	3	NAVARRIT	1,755	27	1.5	0
BAJA CALIFORNIA SUR	804	40	5.0	0	NUEVO LEÓN	3,079	251	8.2	5
CAMPECHE	437	68	15.6	0	OAXACA	1,433	119	8.3	13
COAHUILA	1,368	35	2.6	2	PUEBLA	5,042	295	5.9	14
COLIMA	584	57	9.8	0	QUERÉTARO	3,822	472	12.3	10
CHIAPAS	604	42	7	1	QUINTANA ROO	399	41	10.3	3
CHIHUAHUA	656	21	3.2	0	SAN LUIS POTOSÍ	1,355	102	7.5	5
CIUDAD DE MÉXICO	11,299	1,664	14.7	28	SINALOA	735	50	6.8	1
DURANGO	365	23	6.3	1	SONORA	665	33	5	5
GUANAJUATO	4,321	198	4.6	10	TABASCO	664	129	19.4	9
GUERRERO	971	69	7.1	1	TAMAULIPAS	351	27	7.7	3
HIDALGO	3,018	212	7.0	15	TLAXCALA	1,079	104	9.6	1
JALISCO	4,347	233	5.4	17	VERACRUZ	1,719	124	7.2	10
MÉXICO	4,506	502	11.1	12	YUCATÁN	2,043	107	5.2	8
MICHOACÁN	1,443	190	13.2	5	ZACATECAS	2,128	171	8	9
					TOTAL	65,020	5,704	8.8	201

* Porcentaje de casos positivos a la COVID-19 respecto a los casos ETI e IRAG. Enfermedad Tipo influenza (ETI); Infección Respiratoria Aguda Grave (IRAG).

Nota: Los casos de la tabla son descritos por entidad de residencia y fecha de inicio de síntomas, las defunciones están descritas por entidad de notificación y por fecha de defunción.

Fuente: SINAVE/DGE/ Vigilancia Epidemiológica de Enfermedad Respiratoria Viral, acceso al 28/03/2024.

Al inicio de 2024 se han notificado 65,020 casos de Enfermedad Tipo influenza (ETI) e Infección Respiratoria Aguda Grave (IRAG) en las USMER, de los cuales se han confirmado 5,704 casos positivos a la COVID-19 (8.8 %), 201 defunciones por la misma enfermedad, presentando 3.5 % de letalidad hasta el corte de información de hoy.



Información de la COVID-19 para el 2024

Gráficas 6 y 7. Casos y defunciones por la COVID-19 según entidad de residencia y entidad de notificación. México, 2024

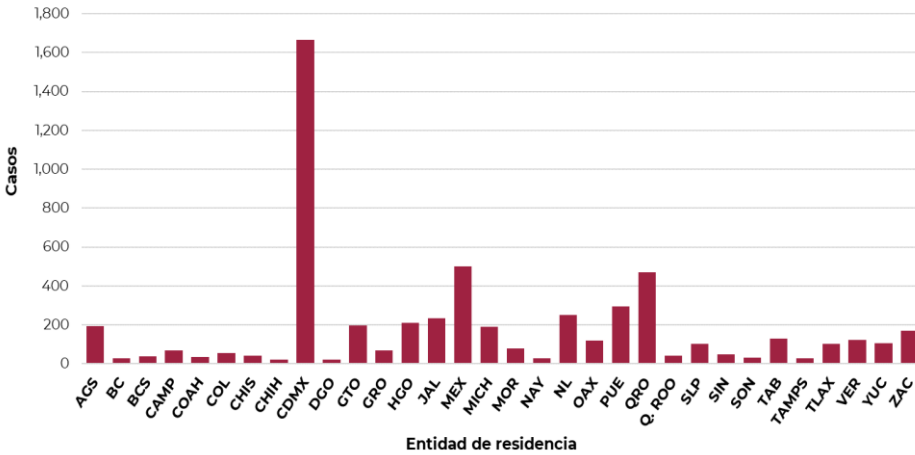

Casos (%) de la COVID-19 por entidad de residencia

Proporción de casos de la COVID-19 por entidad de residencia		
ENTIDAD	%	% Acum.
CDMX	29.2	29.2
MEX	8.8	38
QRO	8.3	46.2
PUE	5.2	51.4
NL	4.4	56
RESTO	44	100

Fuente: SINAVE/DGE/Vigilancia Epidemiológica de Enfermedad Respiratoria Viral, acceso al 28/03/2024.

Al inicio de 2024 se ha confirmado 5,704 casos positivos a la COVID-19, principalmente en las entidades de residencia de Ciudad de México (29.2%), Estado de México (8.8 %), Querétaro (8.3 %), Puebla (5.2 %) y Nuevo León (4.4 %).

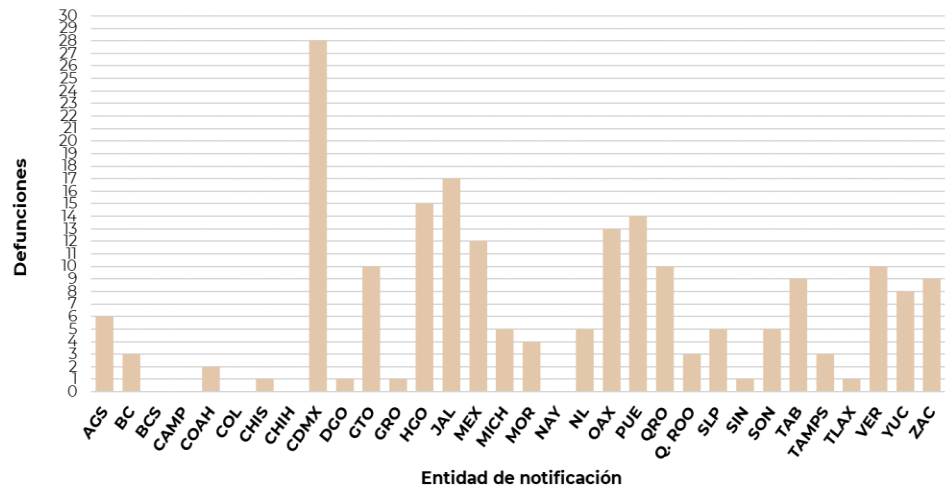

Defunciones (%) por la COVID-19 por entidad de notificación

Proporción de defunciones de la COVID-19 por entidad de notificación		
ENTIDAD	%	% Acum.
CDMX	13.9	13.9
JAL	8.5	22.4
HGO	7	29.9
PUE	7	37
OAX	6.5	43.3
RESTO	56.7	100

Fuente: SINAVE/DGE/Vigilancia Epidemiológica de Enfermedad Respiratoria Viral, acceso al 28/03/2024.

Al inicio de 2024 se han confirmado 201 defunciones por la COVID-19 en Ciudad de México (13.9 %), Jalisco (8.5 %), Hidalgo y Puebla (7.0 %) y Oaxaca (6.5 %).

Nota: En seguimiento a la actualización del lineamiento estandarizado para la vigilancia epidemiológica y por laboratorio de la enfermedad respiratoria viral 2024, se informa que el tipo de confirmación para los casos de la COVID-19 es mediante la prueba de RT-PCR; la confirmación mediante pruebas rápidas de antígeno, asociación o dictaminación clínica epidemiológica ya no son empleadas para la vigilancia epidemiológica, debido al fin de la emergencia sanitaria de la COVID-19.



**Reporte de vigilancia genómica del virus SARS-CoV-2 en México
Distribución Nacional de variantes al 28 de marzo del 2024**

Gráfica 1. Seguimiento de variantes de SARS-CoV-2

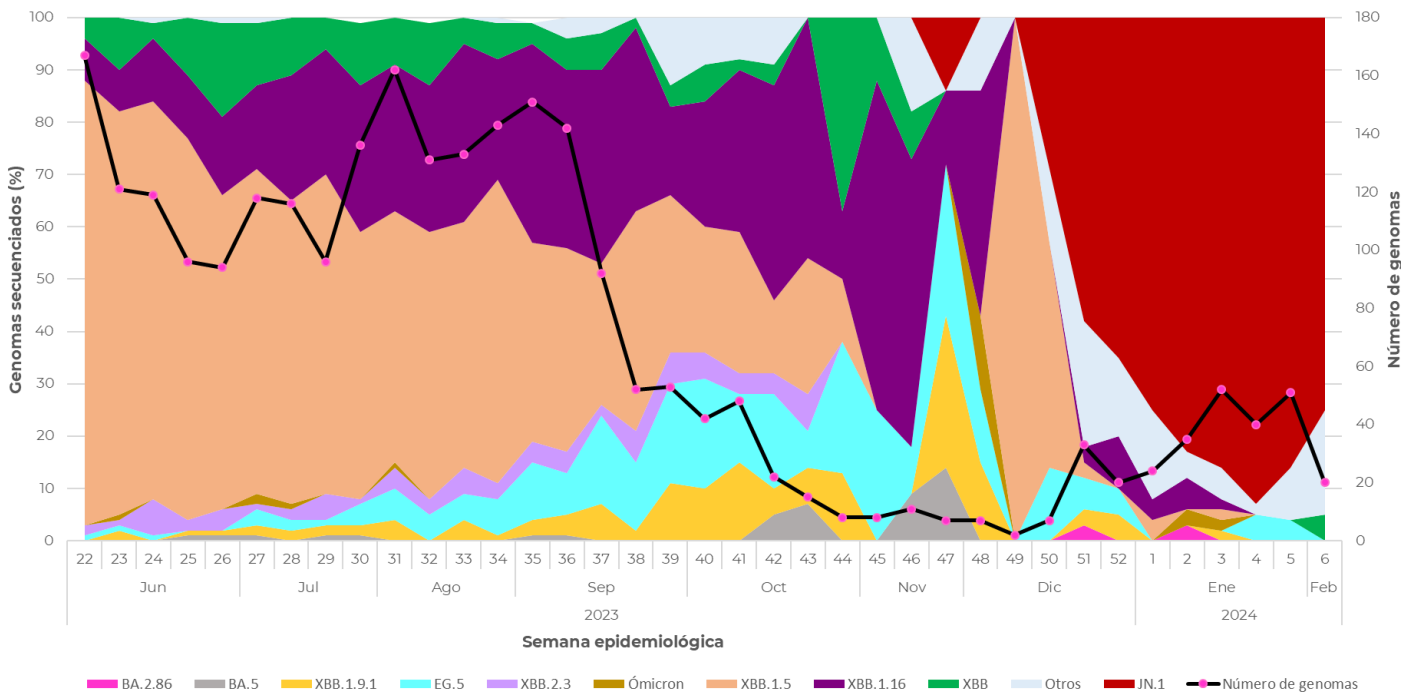

Fuente: Datos tomados de la base pública GISAID. <https://www.gisaid.org>, Corte al 28 de marzo del 2024.

- **A la SE 05 de 2024** se tienen registradas **51 secuencias**, las cuales el 86% son **JN.1**, el 10% son **otros** y el 4% son **EG.5**.
- **A la SE 06 2024** se tienen registradas **20 secuencias**, las cuales el 75 % son **JN.1**, el 20% **otros** y el 5% es **XBB**

Tabla 1. Variantes SARS-CoV-2 actualmente en circulación a nivel mundial

Definiciones para el seguimiento de variantes de SARS-CoV-2 ^{1,2}

Variantes de interés (VOI)	XBB.1.5	XBB.1.16	EG.5	BA.2.86*	JN.1
Variantes bajo monitoreo (VUM)	XBB**		XBB.1.9.1	XBB.2.3	

* Excluye sublinajes de B.A.2.86 enlistados como VOI

**Excluye sublinajes de XBB en listados aquí como VOI o VUM

Fuente: ¹ <https://www.who.int/es/activities/tracking-SARS-CoV-2-variants>

² Última actualización OMS: 16-02-2024



TEMPORADA DE INFLUENZA ESTACIONAL Y OTROS VIRUS RESPIRATORIOS 2023-2024, SEMANA 13-2024

Temporada de influenza estacional 2023-2024 de la semana epidemiológica 40 de 2023 a la 20 de 2024.

En el acumulado de la temporada estacional (SE 40 de 2023 a la SE 13 de 2024), hasta el corte de información de hoy, se han confirmado 10,401 casos positivos a influenza por laboratorio, de estos, 55.8% son debido a influenza A (H1N1), 21 % por influenza A (H3N2), 17 % por influenza B y 6.1 % por influenza A No Subtipificable.

El comportamiento de la curva epidémica al inicio de esta temporada presentó un ascenso hasta la SE 47, posteriormente con tendencia al descenso hasta la SE actual; el predominio viral continúa a expensas de A (H1N1), con aumento paulatino de A (H3N2) y B, hasta el corte de información de hoy*. (Ver gráfica 1).

En lo que va de la temporada estacional 2023-2024, se reporta un total de 118,578 casos sospechosos a enfermedad respiratoria viral (ETI/IRAG) en las USMER, de los cuales se han confirmado 10,401 casos a influenza (8.8 %).

Información de la temporada de influenza estacional 2023-2024

Gráfica 1. Curva epidémica de casos confirmados a influenza por semana epidemiológica

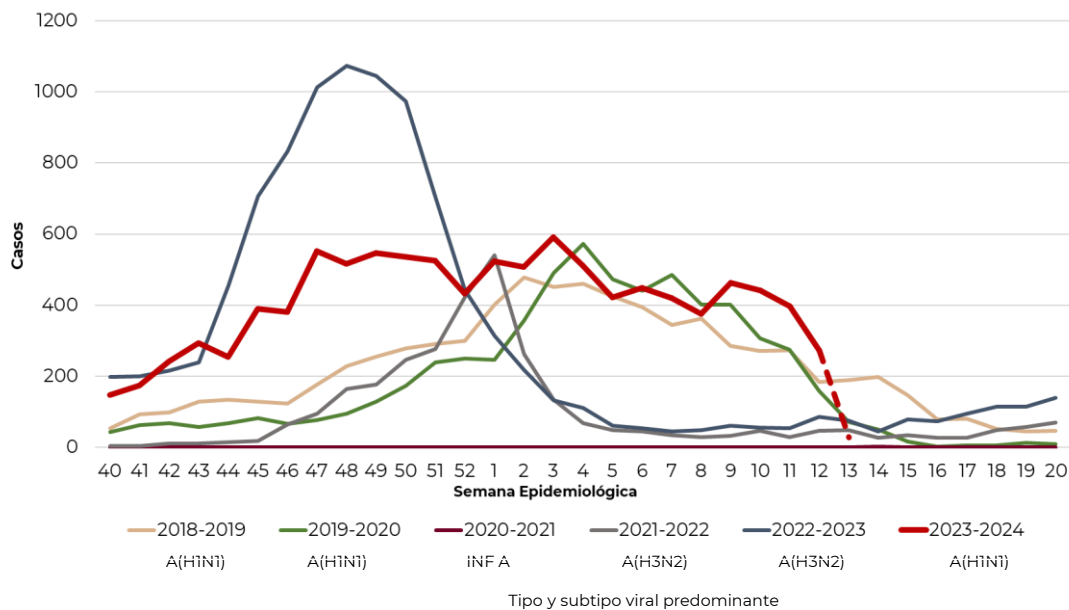

Nota: El periodo presenta información de las temporadas estacionales 2018-2024, acorde al SISVER.

* La curva epidémica de las últimas dos semanas, se debe considerar una curva con datos preliminares, la cual puede modificarse en informes posteriores, acorde al comportamiento de la enfermedad.

Fuente: SINAVE/DGE/Vigilancia Epidemiológica de Enfermedad Respiratoria Viral, acceso al 28/03/2024.



Información de la temporada de influenza estacional 2023-2024

Gráfica 2. Circulación de virus de influenza México, temporada de influenza estacional 2023-2024

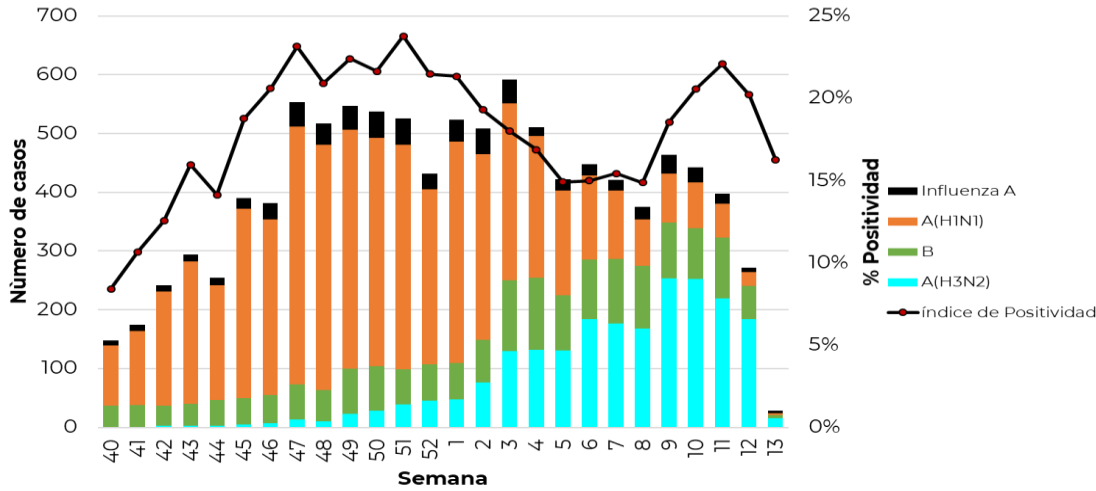

Nota: Influenza A: incluye influenza A, AH1 y A no subtipificable.

*Las últimas dos semanas deben tomarse como preliminares.

Fuente: SINAVE/DGE/ Vigilancia Epidemiológica de Enfermedad Respiratoria Viral, acceso al 28/03/2024.

El índice de positividad acumulado al corte de esta semana es 18 %; en relación a la positividad semanal, se muestra un incremento desde la SE 40 hasta la 51, para posteriormente mostrar una tendencia descendente hasta la SE 5, observando una tendencia ascendente hasta la semana actual.

Gráfica 3. Casos por influenza según grupo de edad y tipo de virus identificado. México, temporada de influenza estacional 2023-2024

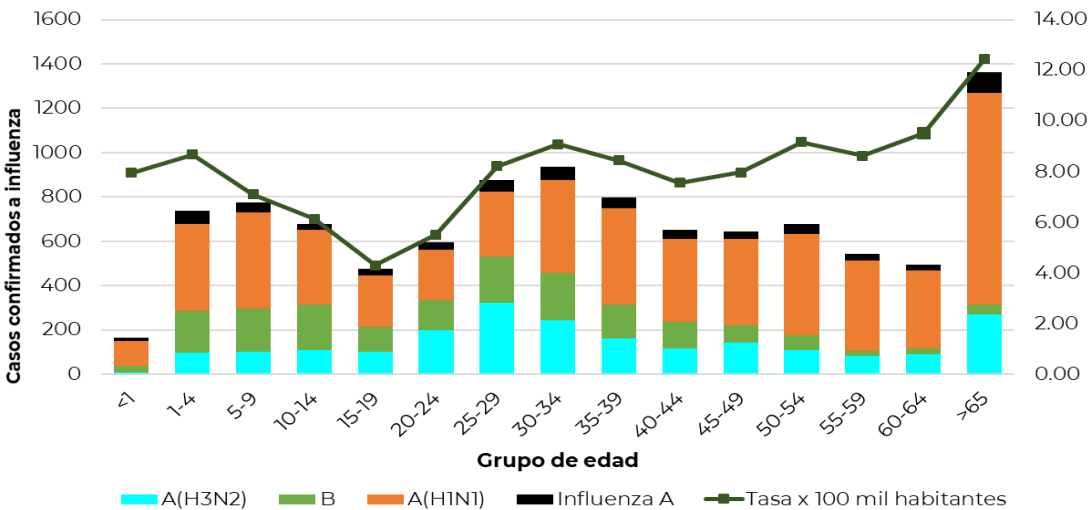

***Influenza A:** incluye influenza A, AH1 y A no subtipificable.

Fuente: SINAVE/DGE/ Vigilancia Epidemiológica de Enfermedad Respiratoria Viral, acceso al 28/03/2024.

Los grupos de edad más afectados de acuerdo con la tasa de incidencia acumulada son mayores de 65 años (TIA* 12.45), 60 a 64 años (TIA* 9.51), 50 a 54 años (TIA* 9.16) seguido de 30 a 34 años (TIA* 9.09) y de 1 a 4 años (TIA* 8.68). La mediana de edad es 34 años. En la distribución por sexo se tiene 57 % de predominio en mujeres.

*Tasa de incidencia acumulada por 100,000 habitantes (TIA).



Información de la temporada de influenza estacional 2023-2024

Tabla 1. Casos y defunciones positivas a influenza por temporada estacional 2023-2024

Evento	2018-2019	2019-2020	2020-2021	2021-2022	2022-2023*	2023-2024**
Casos influenza	7,467	6,204	7	3,179	10,082	10,401
Defunciones influenza	848	410	1	155	325	365
Casos influenza A(H1N1)	4,892	2,925	1	6	277	5,807
Defunciones A(H1N1)	744	317	0	0	17	258

Nota: Cada periodo presenta información de la semana epidemiológica 40 a la 20 del año indicado.

Fuente: SINAVE/DGE/Vigilancia Epidemiológica de Enfermedad Respiratoria Viral, acceso al 28/03/2024.

En la temporada de influenza estacional 2023-2024 al corte de información de hoy, se han notificado 10,401 casos positivos a influenza y 365 defunciones por la misma causa.

Tabla 2. Casos y defunciones por influenza según subtipo viral. México, temporada estacional 2023-2024

Subtipo viral	Temporada 2023 - 2024	
	n	%
Influenza A(H3N2)		
Casos	2,148	21%
Defunciones	31	8.5%
Influenza B		
Casos	1,809	17%
Defunciones	61	16.7%
Influenza A(H1N1)		
Casos	5,807	55.8%
Defunciones	258	70.7%
Influenza A*		
Casos	637	6.1%
Defunciones	15	4.1%
Total general		
Casos	10,401	100%
Defunciones	365	100%

Del total de 10,401 casos positivos a influenza, 55.8 % son debido a influenza A (H1N1), 21 % por influenza A (H3N2), 17 % por influenza B y 6.1 % por influenza A No Subtipificable; así como 365 defunciones por influenza, 70.7 % son debido influenza A (H1N1), 16.7 % por influenza B, 8.5 % por influenza A (H3N2) y 4.1 % por influenza A No Subtipificable al corte de hoy.

***Influenza A:** incluye influenza A, AH1 y A no subtipificable.



Información de la temporada de influenza estacional 2023-2024

Tabla 3. Casos por Infección Respiratoria Aguda (IRA) y neumonía/bronconeumonía 2022 - 2023 y 2023 - 2024

Casos por Infección Respiratoria Aguda (IRA) y neumonía/bronconeumonía en México.

	2022-2023	2023-2024	% de cambio
Información Semanal			
· Casos de IRA	9,870,193	9,985,546	1.2
· Casos de neumonía/bronconeumonía	76,825	88,726	15.5

Fuente: SINAVE/DGE/Sistema de Notificación Semanal de Casos Nuevos, acceso al 27/03/2024.

Al comparar el comportamiento de los casos notificados en el Sistema de Notificación Semanal de casos nuevos (SUAVE) durante de la temporada de influenza estacional 2023-2024 (Semana 40 de 2023 a la 20 de 2024) a la misma fecha de corte semanal se observa un incremento de 1.2 % en los casos de IRA y de 15.5 % en los casos de neumonía y bronconeumonía.

Gráficas 4. Razón de casos de influenza por IRAG:ETI por semana epidemiológica

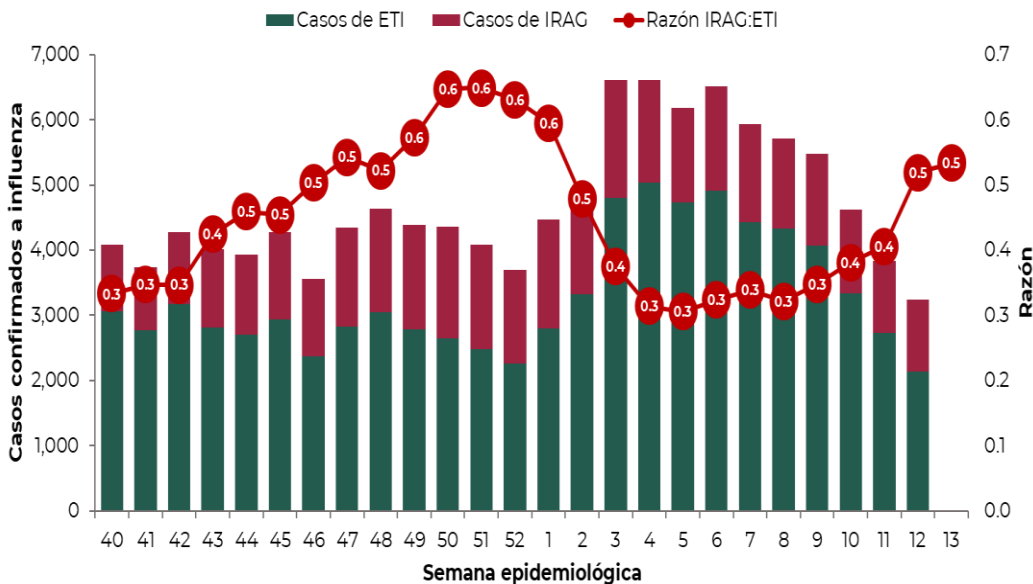

* Los casos de ETI e IRAG del acumulado de las últimas dos semanas, se deben considerar información preliminar, ya que pueden modificarse en informes posteriores, acorde al comportamiento de la enfermedad.

Fuente: SINAVE/DGE/Vigilancia Epidemiológica de Enfermedad Respiratoria Viral, acceso al 28/03/2024.

Durante la temporada estacional, se ha observado un predominio de casos clasificados como ETI, teniendo que por cada caso ETI hay 0.4 casos de IRAG.



Información de la temporada de influenza estacional 2023-2024

Gráficas 5 y 6. Casos y defunciones por influenza según entidad de residencia y entidad de notificación y subtipo viral
México, temporada de influenza estacional 2023-2024

Casos positivos a influenza acumulados de la semana 40 del 2023 a la 13 del 2024

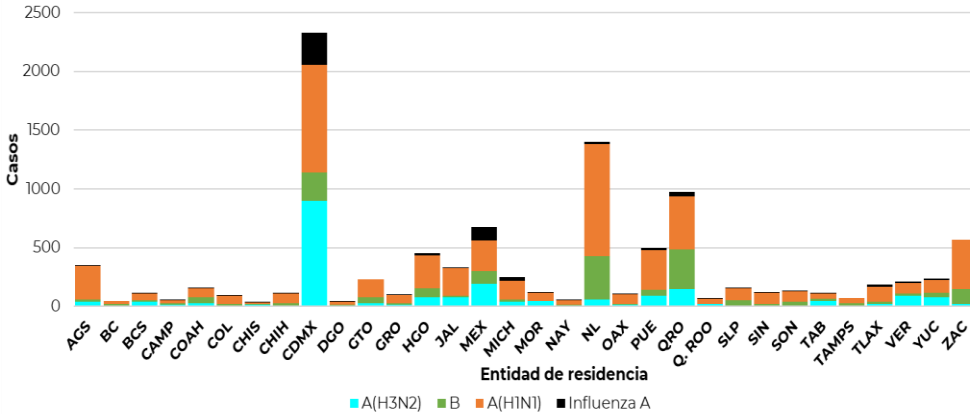

Casos (%) de influenza por entidad de residencia

Proporción de casos de influenza por entidad de residencia		
ENTIDAD	%	% Acum.
CDMX	22	22
NL	13.5	35.9
QRO	9.3	45.2
MEX	6.5	51.7
ZAC	5.5	57.2
RESTO	42.8	100

Fuente: SINAVE/DGE/Vigilancia Epidemiológica de Enfermedad Respiratoria Viral, acceso al 28/03/2024.

En la temporada de influenza estacional 2023-2024, se han confirmado 10,401 casos positivos a influenza, principalmente en las entidades de residencia de Ciudad de México (22 %), Nuevo León (13.5 %), Querétaro (9.3 %), Estado de México (6.5 %) y Zacatecas (5.5 %).

Defunciones positivas a influenza acumulados de la semana 40 del 2023 a la 13 del 2024

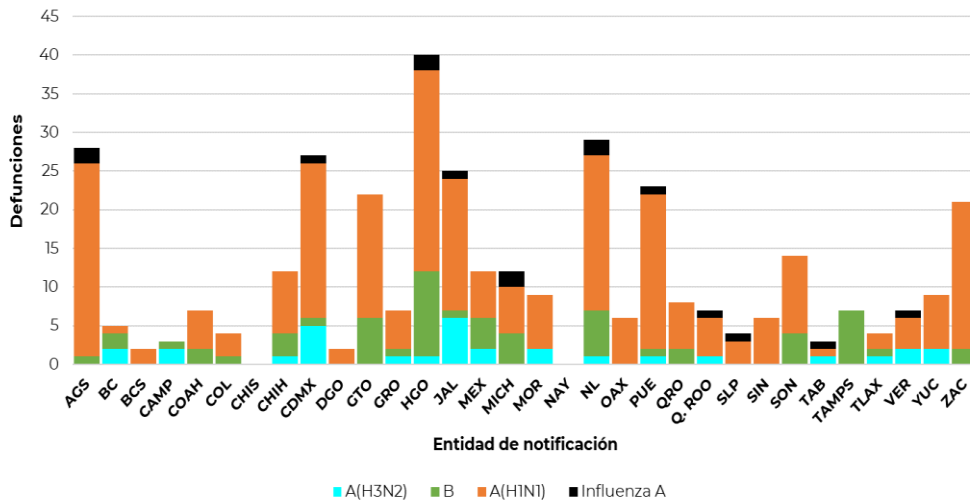

Defunciones (%) por influenza por entidad de notificación

Proporción de defunciones de influenza por entidad de notificación		
ENTIDAD	%	% Acum.
HGO	11	11
NL	7.9	18.9
AGS	7.7	27
CDMX	7.4	34
JAL	6.8	40.8
RESTO	59.2	100

Fuente: SINAVE/DGE/Vigilancia Epidemiológica de Enfermedad Respiratoria Viral, acceso al 28/03/2024.

En la temporada de influenza estacional 2023-2024, se han confirmado 365 defunciones por influenza en las entidades de notificación Hidalgo (11 %), Nuevo León (7.9 %), Aguascalientes (7.7 %), Ciudad de México (7.4 %) y Jalisco (6.8 %); entre otros.



Información de la temporada de influenza estacional 2023-2024

Tabla 4. Casos ETI/IRAG notificados, casos positivos, proporción de casos positivos y defunciones por influenza según entidad federativa. México, temporada de influenza estacional 2023-2024

Entidad Federativa	Casos ETI/IRAG	Casos positivos a influenza	%*	Defunciones por influenza
AGUASCALIENTES	4,142	351	8.5	28
BAJA CALIFORNIA	1,378	45	3.3	5
BAJA CALIFORNIA SUR	1,579	108	6.8	2
CAMPECHE	839	58	6.9	3
COAHUILA	2,480	158	6.4	7
COLIMA	1,294	94	7.3	4
CHIAPAS	971	35	3.6	0
CHIHUAHUA	1,422	113	7.9	12
CIUDAD DE MÉXICO	17,781	2,329	13.1	27
DURANGO	722	48	6.6	2
GUANAJUATO	7,068	230	3.3	22
GUERRERO	1,662	100	6	7
HIDALGO	5,399	450	8.3	40
JALISCO	6,961	333	4.8	25
MÉXICO	8,842	677	7.7	12
MICHOACÁN	2,620	252	9.6	12

Entidad Federativa	Casos ETI/IRAG	Casos positivos a influenza	%*	Defunciones por influenza
MORELOS	1,443	120	8.3	9
NAYARIT	3,721	61	1.6	0
NUEVO LEÓN	8,493	1,401	16.5	29
OAXACA	2,365	103	4.4	6
PUEBLA	8,260	499	6.0	23
QUERÉTARO	6,695	972	14.5	8
QUINTANA ROO	829	69	8.3	7
SAN LUIS POTOSÍ	2,623	161	6	4
SINALOA	1,571	115	7.3	6
SONORA	1,348	133	10	14
TABASCO	1,109	115	10.4	3
TAMAULIPAS	748	69	9.2	7
TLAXCALA	2,458	184	7.5	4
VERACRUZ	2,860	213	7.4	7
YUCATÁN	4,376	236	5.4	9
ZACATECAS	4,519	569	12.6	21
Total general	118,578	10,401	8.8	365

*% de casos positivos a influenza respecto a los casos ETI e IRAG

Fuente: SINAVE/DGE/Vigilancia Epidemiológica de Enfermedad Respiratoria Viral, acceso al 28/03/2024.

Desde el inicio de la semana 40 de 2023 se ha notificado 118,578 casos de Enfermedad Tipo influenza (ETI) e Infección Respiratoria Aguda Grave (IRAG) de los cuales se ha confirmado 10,401 casos positivos a influenza (8.8 %) y 365 defunciones por este virus.



Información de la temporada de influenza estacional 2023-2024

Figura 1. Mapa con el predominio del tipo y subtipo viral de influenza por región México, temporada de influenza estacional 2023-2024

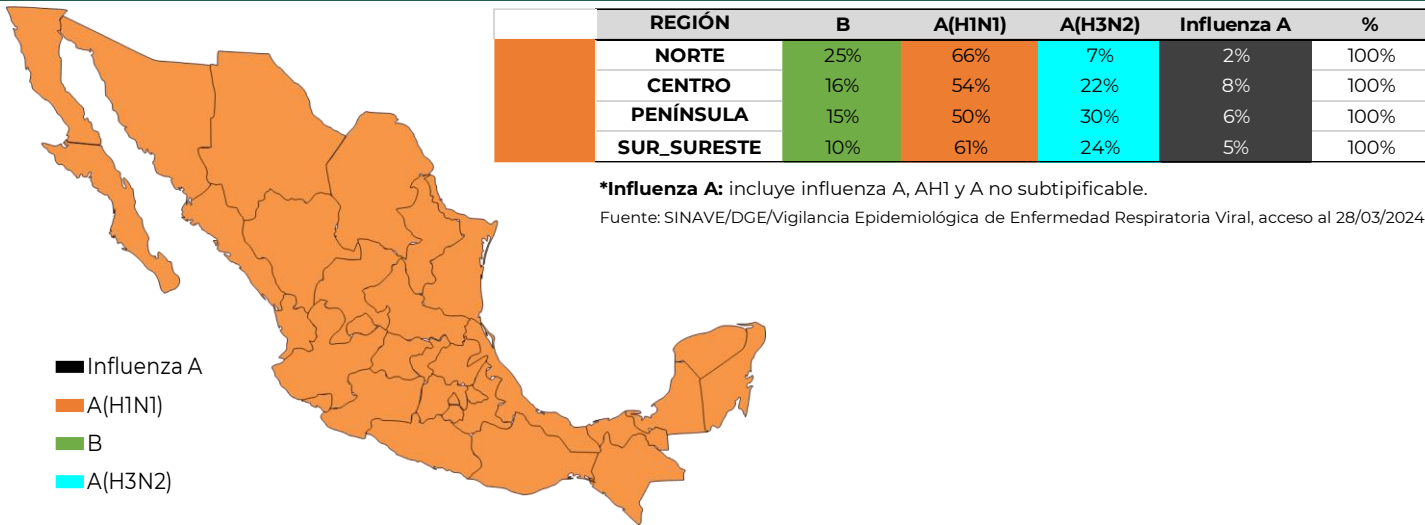

El mapa ilustra el predominio del tipo o subtipo viral de influenza por regiones (ver notas aclaratorias), durante la temporada de influenza estacional 2023-2024, observando que la influenza A (H1N1) predomina en todas las regiones del país.

Gráficas 7. Casos y frecuencia del tipo y subtipo de los virus de Influenza por semana y año

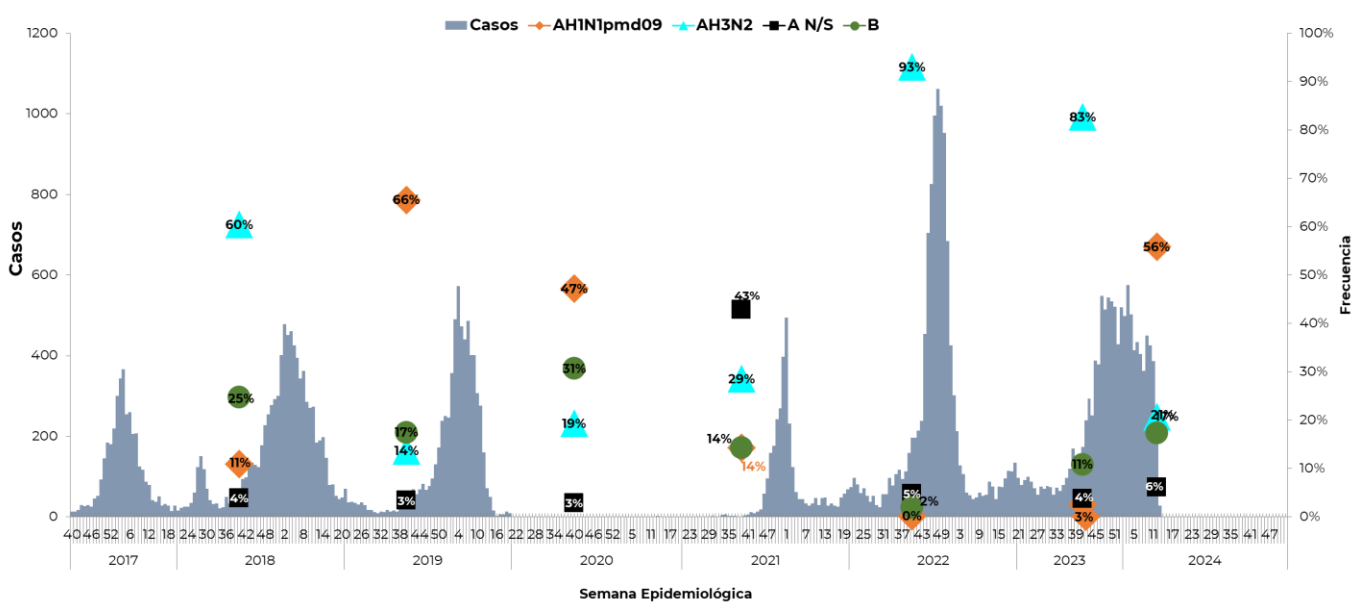

Fuente: SINAVE/DGE/Vigilancia Epidemiológica de Enfermedad Respiratoria Viral, acceso al 28/03/2024.

Durante las temporadas estacionales de años pasados se ha observado una distribución variable entre los subtipos virales de influenza teniendo un predominio en las últimas dos temporadas de influenza A (H3N2). En la actual temporada hasta el corte de hoy se observa predominio del tipo viral A (H1N1) en 56 %.



Otros virus respiratorios Información de la temporada invernal 2023-2024

Grafica 1. Casos de Otros Virus Respiratorios (OVR) por entidad en el SISVER México, temporada invernal 2023-2024

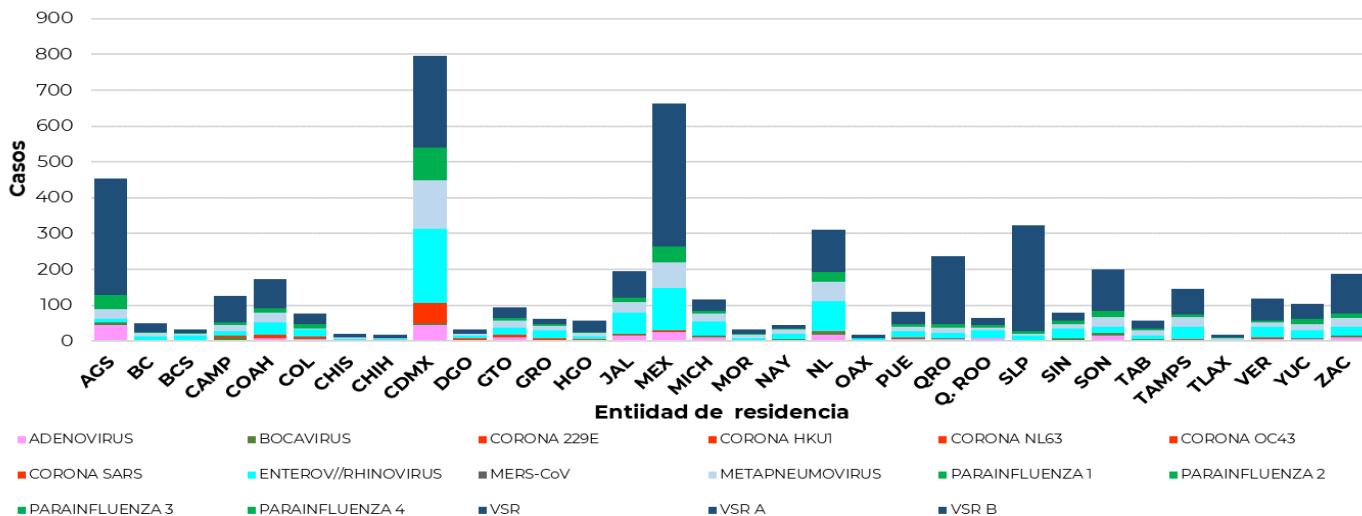

Fuente: SINAVE/DGE/Vigilancia Epidemiológica de Enfermedad Respiratoria Viral, acceso al 28/03/2024.

En la temporada invernal 2023-2024, hasta la semana 13 de 2024 se han confirmado 5,040 casos positivos a OVR principalmente en Ciudad de México, Estado de México, Aguascalientes, Nuevo León y San Luis Potosí.

Gráfica 2. Casos de Otros Virus Respiratorios (OVR) por semana epidemiológica en el SISVER. México, temporada invernal 2023-2024

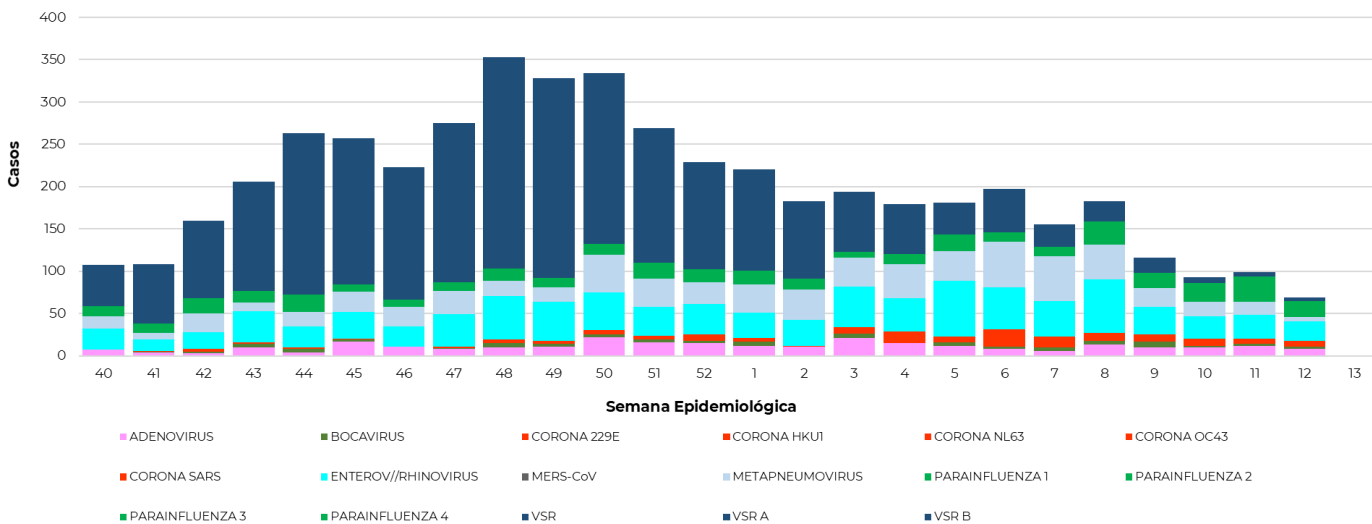

Fuente: SINAVE/DGE/Sistema de Vigilancia Epidemiológica de Enfermedad Respiratoria Viral, acceso al 28/03/2024.

En la temporada invernal 2023-2024 la curva epidémica de otros virus respiratorios muestra una tendencia al descenso al corte de información, las últimas dos semanas deben considerarse información preliminar.

Otros virus respiratorios Información de la temporada invernal 2023-2024

Gráfica 3. Casos de Otros Virus Respiratorios (OVR) por grupo de edad en el SISVER. México, temporada invernal 2023-2024

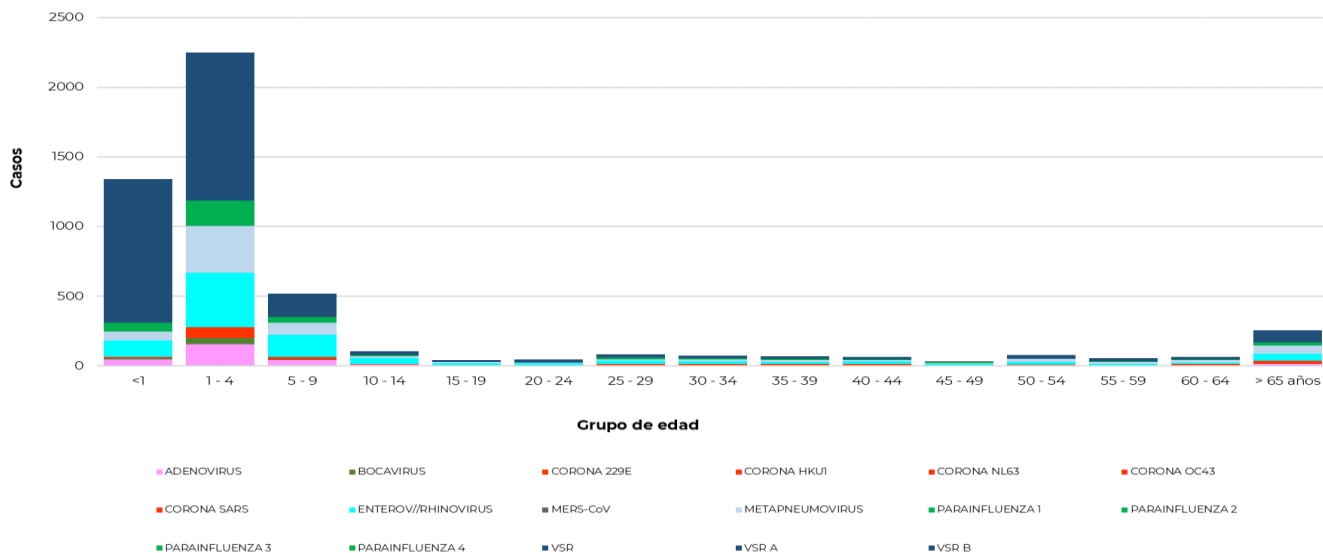

Fuente: SINAVE/DGE/Vigilancia Epidemiológica de Enfermedad Respiratoria Viral, acceso al 28/03/2024.

En la temporada invernal 2023-2024, hasta la semana 13 del 2024 se ha confirmado 5,040 casos de OVR principalmente en los grupos de edad: 1 a 4 años, menores de 1 año y 5 a 9 años.

Gráfica 4. Distribución de Otros Virus Respiratorios (OVR) en el SISVER. México, temporada invernal 2023-2024

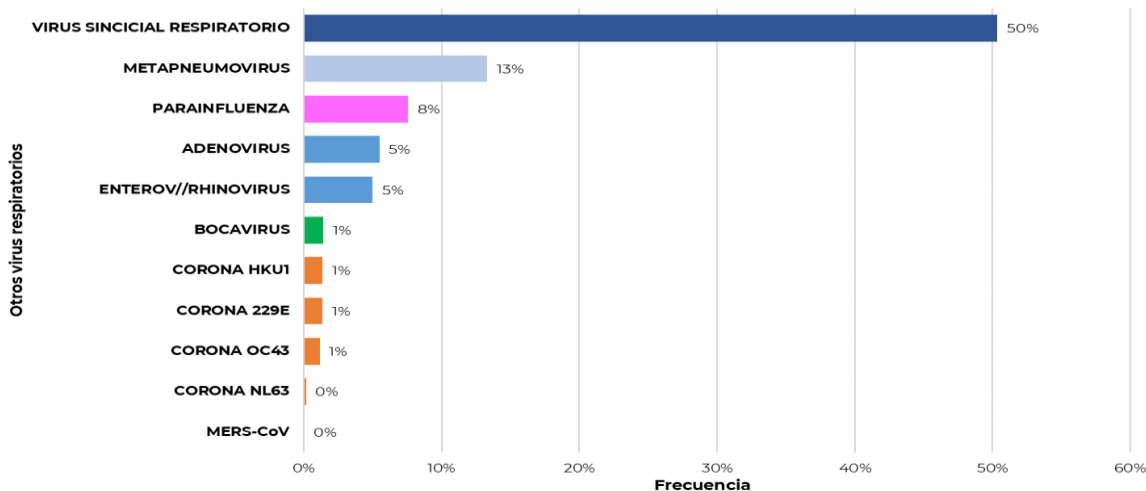

Fuente: SINAVE/DGE/Vigilancia Epidemiológica de Enfermedad Respiratoria Viral, acceso al 28/03/2024.

En la temporada invernal 2023-2024, hasta la semana 13 del 2024 se han confirmado 5,040 casos positivos a OVR, 50 % corresponden a virus sincicial respiratorio, 13 % a metapneumovirus, 8 % a parainfluenza, 5 % a adenovirus, 5 % a enterovirus/rinovirus y el resto a otros.



NOTAS ACLARATORIAS

- Los casos confirmados de COVID-19 fueron confirmados por laboratorio, mediante la técnica RT-PCR y corresponden al año 2024.
- Los casos de influenza y OVR fueron confirmados por laboratorio, mediante la técnica RT-PCR y corresponden a la temporada invernal 2023-2024*.
- La vigilancia de la COVID-19, Influenza y OVR **se realiza bajo la estrategia tipo centinela con información de 464 Unidades de Salud Monitoras de Enfermedad Respiratoria Viral (USMER)**, mediante los criterios de Enfermedad tipo influenza e Infección Respiratoria Aguda Grave (ETI/IRAG) y confirmación por laboratorio mediante RT-PCR para conocer la positividad de casos y su subtipificación en los casos de influenza.
- Las defunciones confirmadas a virus respiratorios (COVID-19, influenza y OVR) fuera de la estrategia centinela (unidades no USMER), así como los casos asociados a brotes, deben ser registrados en el SISVER y se contabilizan en los informes semanales de vigilancia epidemiológica de la Dirección General de Epidemiología.
- Los virus presentados como Influenza A, corresponden a cepas que fueron identificadas como A por PCR tiempo real y que no han llegado a los centros de subtipificación o llegaron con muestra insuficiente, las cuales podrían ser modificadas por el InDRE para su subtipificación.
- Las regiones del país ilustradas en el mapa corresponden a **región norte** (Baja California, Baja California Sur, Sonora, Coahuila, Chihuahua, Tamaulipas, Nuevo León, Sinaloa y Durango), **región centro** (Aguascalientes, Colima, CDMX, Guanajuato, Hidalgo, Jalisco, Edo. México, Michoacán, Morelos, Nayarit, Querétaro, San Luis Potosí, Tlaxcala y Zacatecas), **región península** (Campeche, Quintana Roo y Yucatán) y **región sur sureste** (Chiapas, Guerrero, Oaxaca, Puebla, Tabasco y Veracruz).
- La información epidemiológica de vigilancia genómica proviene de la plataforma en línea del Global Initiative on Sharing All Influenza Data (GISAID, por sus siglas en inglés, iniciativa global para compartir los datos de los virus gripales).
- Hasta el momento el Instituto de Diagnóstico y Referencia Epidemiológicos (InDRE) no ha identificado mutaciones relacionadas con cambios antigénicos, ni cambios en la virulencia o patogenicidad del virus de influenza. No se han identificado resistencias virales a oseltamivir.

* La temporada de influenza estacional 2023 – 2024 inició en la semana epidemiológica 40 de 2023 y concluirá en la semana epidemiológica 20 de 2024.

Fuente:

- 1) SINAVE/DGE/SSA/Sistema Único de Información para la Vigilancia Epidemiológica, corte al 27 de marzo de 2024.
- 2) SINAVE/DGE/SSA/Vigilancia epidemiológica de Enfermedad Respiratoria Viral, acceso a plataforma el 28 de marzo de 2024.