Biblioteca CONBIOÉTICA
Encuentro y fuente de conocimiento

Comisión Nacional de Bioética

Catálogo de publicaciones científicas en BIOÉTICA

2023

DICIEMBRE

Derechos humanos
bioética en la atención de la salud
Neuroética
Ética ambiental
Educación en bioética
Equidad de género
Dilemas bioéticos al final de la vida y cuidados paliativos
Ética en la investigación
Integridad científica
Salud mental y adicciones
Digitalización
Dilemas bioéticos al inicio de la vida
Bioética y enfermería
COVID-19
Grupos en situación de vulnerabilidad
Migración y salud

SALUD
SECRETARÍA DE SALUD
CONBIOÉTICA
Comisión Nacional de Bioética
Integridad Científica

Catálogo de publicaciones científicas en bioética. Diciembre 2023

Presentación 4

Solicita información en la Biblioteca CONBIOÉTICA 4

Ética en la investigación 5

Factors influencing the time to ethics and governance approvals for clinical trials: a retrospective cross-sectional survey 5

Bioética en la atención de la salud 5

Reflexiones sobre los fundamentos de la responsabilidad médica por *wrongful life*. ¿La vida como daño? 5

Physician Perspectives on Building Trust with Patients 6

Comunicación de malas noticias en la unidad de cuidados intensivos neonatales 6

Why Should Physicians Care About What Law Says About Turfing and Dumping Patients? 7

Salud pública 7

Aspectos Bioéticos de la Publicidad Médica en Medios Digitales y Redes Sociales 7

Conspiracy theories, clinical decision-making, and need for bioethics debate: A response to Stout 8

La ética del cuidado y el contrato social 8

Disseminating health research to public health policy-makers and practitioners: a survey of source, message content and delivery modality preferences 9

Ética en la digitalización de la salud 9

La inteligencia artificial en la prevención de conductas suicidas: aspectos técnicos y consideraciones ético-legales 9

Ética en las tecnologías emergentes 10

Manipulando genes y cerebros: la bioética y el derecho ante la mejora humana 10

Vulnerabilidad 10

Ciudadanía global y vulnerabilidad 10

When, If Ever, Is It Appropriate to Regard a Patient as “Too Medically Complex” for One Inpatient Service, But Not Another? 11

La relación entre migración y derecho a la salud desde la perspectiva bioética. Una revisión sistemática de literatura 11

Dilemas bioéticos al inicio de la vida 12
La violencia obstétrica: rutas de reparación en las comisiones estatales de derechos humanos en San Luis Potosí, México 12
El aborto eugenésico: entre el diagnóstico prenatal y el consentimiento desinformado 12
Algunos dilemas éticos presentes y futuros ante los avances en fecundación *in vitro* 13
La relación asistencial en la atención sanitaria a embarazo y parto: aspectos éticos 13
Dilemas bioéticos al final de la vida y cuidados paliativos 14
Cuidados paliativos en cuidados intensivos: revisión integradora 14
Eutanasia, suicidio asistido y derechos humanos: un estudio de jurisprudencia comparada 14
Neuroética y neurociencias 15
Implantes neurales y libertad morfológica 15
COVID-19 15
A theory of triage 15
Equidad de género 16
La atención sanitaria a personas trans: una reflexión bioética 16
Integridad científica 16
Regaining Trust in Public Health and Biomedical Science following Covid: The Role of Scientists 16
The ethics of expert communication 17
Educación en bioética 17
Bioética en la educación odontológica latinoamericana: revisión de la literatura 17
What Should Students and Trainees Be Taught About Turfing and Where Patients Belong? 18
Aspectos Bioéticos en la Enseñanza de la Anatomía Humana 18
Recomendaciones CONBIOÉTICA 19
Estante literario 19
CARRASCO, MARÍA ALEJANDRA y VALERA, LUCA (editores) *50 Años de Bioética. El Futuro es Hoy*. Tirant Lo Blanch, Valencia, 2021, pp. 202. ISBN: 9788418970375. 19
International guidelines on good governance practice for research institutions 20
Bioética en los medios 21

Public Health On Call: 698 - Why Tuberculosis, an Ancient Disease, Remains a Public Health Threat....21
Hipócrates 2.0: VIH, a 40 años de su descubrimiento....21
Podcast IMR: Diplomacia pública desde la agenda ambiental....21
Las claves del derecho. Derecho al cuidado....22
Rebuilding Trust in Science....22
Bioética para Beber News: ¿Regulamos la Eutanasia?....22

Presentación

El Centro del Conocimiento Bioético (CECOBE) de la Comisión Nacional de Bioética tiene como objetivo favorecer la divulgación y aportar sustento científico en materia de salud, bioética, derechos humanos y temas afines.

Por ello, el CECOBE, a través de la Biblioteca CONBIOÉTICA, presenta el *Catálogo de publicaciones científicas en bioética* que contiene un recuento mensual de artículos científicos y reseñas bibliográficas publicadas en revistas indexadas de alto impacto nacionales e internacionales, así como sugerencias de diversos materiales audiovisuales como podcasts y películas.

La consulta de este instrumento mensual coadyuvará al arraigo de la bioética en la práctica cotidiana de los integrantes de la infraestructura nacional en bioética, profesionales de la salud, investigadores, estudiantes, tomadores de decisiones y público en general interesado en la materia.

Solicita información en la Biblioteca CONBIOÉTICA

Le invitamos a consultar los siguientes artículos especializados. Cada título contiene un hipervínculo que lo direccionará al sitio web de la publicación original y, en caso de requerir más información, reiteramos nuestra oferta de servicios de información.

Formulario Web: https://bit.ly/bibliotecaconbioetica

Correo electrónico: amigosconbioetica@salud.gob.mx

Catálogos anteriores: https://bit.ly/catalogosbioetica

Aviso Importante

La información contenida en el *Catálogo de publicaciones científicas en bioética*, así como las opiniones expresadas por los autores, no necesariamente reflejan la postura de la Comisión Nacional de Bioética y son meramente informativos, por lo que se recomienda realizar un análisis objetivo del contenido.

Calzada Arenal No. 134 esq. Xochimaltzin, Col. Arenal Tepepan, Alcaldía Tlalpan, CP. 14610,
Ciudad de México, Tel: (55) 5487 2760, ext. 59474 https://www.gob.mx/salud/conbioetica

2023 AÑO DE Francisco VILLA EL REVOLUCIONARIO DEL PUEBLO

Ética en la investigación

Factors influencing the time to ethics and governance approvals for clinical trials: a retrospective cross-sectional survey

Los hallazgos de los ensayos clínicos multicéntricos son fundamentales para la medicina basada en la evidencia porque permiten desarrollar e implementar nuevos tratamientos. Sin embargo, iniciar los ensayos clínicos puede llevar mucho tiempo. El objetivo de este estudio fue explorar los factores que influyen en los tiempos de la aprobación ética, la aprobación de gobernanza y la activación del sitio para los ensayos clínicos multicéntricos. Se evaluaron las características de los ensayos (enfermedad y fase del ensayo), las características del sitio (propiedad gubernamental o privada, país) y las características de los procesos éticos y de gobernanza (pautas de alcance, requisitos de aceptación y triaje de proyectos por riesgo) con los tiempos de aprobaciones y activación. En promedio, el tiempo de activación fue de 234 días y la aprobación ética se llevó 48 días. Los tiempos de aprobación ética y de gobernanza fueron solo un tercio del tiempo total de inicio del ensayo. Los factores que influyen en los tiempos de aprobación y activación fueron algo inconsistentes en los análisis; pero, si se introducen algunos procesos de ética y gobernanza, podrían reducirse los tiempos de aprobación.

Crosby, S., Malavisi, A., Huang, L. et al. Factors influencing the time to ethics and governance approvals for clinical trials: a retrospective cross-sectional survey. Trials 24, 779 (2023). https://doi.org/10.1186/s13063-023-07802-2

Bioética en la atención de la salud

Reflexiones sobre los fundamentos de la responsabilidad médica por *wrongful life*. ¿La vida como daño?

La frustración de las expectativas que genera el incesante avance de la ciencia y técnica médicas ha llevado a la búsqueda constante de una compensación. En este contexto, se han presentado acciones legales conocidas como *wrongful birth* y *wrongful life* con relación al nacimiento de menores con discapacidades. Mientras que las primeras son reconocidas en los sistemas jurídicos en donde estas acciones se han planteado, las segundas son denegadas de manera general. En la presente investigación se analizan los argumentos que se emplean en diferentes sistemas jurídicos para negar el acogimiento de

2023 AÑO DE Francisco VILLA EL REVOLUCIONARIO DEL PUEBLO

las acciones de *wrongful life*, cuestionando su fundamentación. Este tema es complejo no solo desde un punto de vista jurídico, sino también principalmente bioético, ya que su análisis implica una apreciación del valor de la propia vida humana.

Moreno More, C. (2023). Reflexiones sobre los fundamentos de la responsabilidad médica por *wrongful life*. ¿La vida como daño? Derecho PUCP, (91), 85-124. https://doi.org/10.18800/derechopucp.202302.003

Physician Perspectives on Building Trust with Patients

Investigaciones anteriores han documentado lo importante que es para los pacientes poder confiar en sus médicos. En este ensayo, se presentan algunas perspectivas de los médicos sobre la importancia de ganarse la confianza de los pacientes. Se realizaron doce entrevistas semiestructuradas a fines de 2022, con médicos y un experto en la experiencia del paciente. Los médicos enfatizaron la importancia de ganarse la confianza de los pacientes y expresaron que es gratificante y satisfactorio profesionalmente. Para construir la confianza con los pacientes, los médicos reportan que centran la interacción médica en el paciente, expresan su creencia en sus pacientes, comparten sus experiencias personales y utilizan otras estrategias identificadas en la literatura existente: comunicar efectivamente, ser compasivo y demostrar competencia. Los médicos señalaron algunos desafíos para la construcción de la confianza como la falta de confianza de los pacientes en otros niveles de la atención a la salud y la falta de tiempo para tratar con los pacientes. Además, describieron cómo los prejuicios de los pacientes a menudo bloquean la confianza hacia ellos.

Greene, Jessica and Wolfson, Daniel, Physician Perspectives on Building Trust with Patients, in "Time to Rebuild: Essays on Trust in Health Care and Science", ed. Lauren A. Taylor, Gregory E. Kaebnick, Mildred Z. Solomon, special report, Hastings Center Report 53, no. 5 (2023): S86–S90. https://doi.org/10.1002/hast.1528

Comunicación de malas noticias en la unidad de cuidados intensivos neonatales

El protocolo SPIKES es uno de los instrumentos más didácticos para enseñar la capacidad de comunicar malas noticias, lo que requiere sensibilidad y preparación. Este estudio analizó las percepciones de los residentes de pediatría y de las madres de recién nacidos sobre la comunicación de malas noticias en una unidad de cuidados intensivos neonatales. Se trata de un estudio cualitativo, descriptivo y exploratorio, basado en la antropología visual, en el que se utilizó el protocolo SPIKES en dos grupos focales para categorizar el

enfoque analítico del contenido. Se reportaron problemas como ambiente inadecuado para comunicar malas noticias, limitaciones en la percepción de las madres, falta de disponibilidad médica para hablar, lenguaje inadecuado y dificultad para lidiar con las emociones, aclarar dudas y discutir estrategias con los miembros de la familia. Las reflexiones sobre estos temas pretenden mejorar el aprendizaje teórico y estimular la autocrítica, buscando una atención más empática y humanizada.

Alves, C. A. C., Sarinho, S. W., Belian, R. B. (2023). Comunicación de malas noticias en la unidad de cuidados intensivos neonatales. Revista Bioética, 31, e3448PT. https://doi.org/10.1590/1983-803420233448PT

Why Should Physicians Care About What Law Says About Turfing and Dumping Patients?

Cuando los profesionales de la salud refieren a un paciente por una razón no clínica, se dice que ese paciente ha sido "echado", "*turfed*" en inglés. Hay numerosas razones por las cuales el "*turfing*" es clínica, legal y éticamente problemático; principalmente porque esta práctica se centra en el médico y no sirve ni atiende los intereses de los pacientes. Legalmente, el "*turfing*" es distinto a abandonar pacientes: no hay leyes civiles ni penales que regulen el "*turfing*", a diferencia del abandono. Sin embargo, clínica y éticamente, tanto el "*turfing*" como el abandono son prácticas deficientes que expresan un mal carácter y dañan las relaciones médico-paciente y entre los mismos profesionales de la salud.

Makenzie Doubek and Scott J. Schweikart, JD, MBE. Why Should Physicians Care About What Law Says About Turfing and Dumping Patients? AMA J Ethics. 2023;25(12):E892-897. doi: 10.1001/amajethics.2023.892

Salud pública

Aspectos Bioéticos de la Publicidad Médica en Medios Digitales y Redes Sociales

La publicidad médica en medios digitales y redes sociales es una realidad cada vez más prominente en la sociedad actual y si bien esta forma de publicidad puede tener ventajas en términos de accesibilidad y alcance, también plantea importantes desafíos y cuestiones éticas que merecen reflexión. Por tanto, la presente revisión narrativa pretende caracterizar la publicidad médica en medios digitales y redes sociales, analizando los principales aspectos éticos que involucra la propaganda y publicidad de los médicos en estos nuevos

escenarios; con el propósito de propiciar una reflexión en la comunidad médica para el uso óptimo de estas nuevas herramientas sin caer en dilemas éticos ni en acciones que propicien la deshumanización de la medicina.

Urdaneta, J. R., Baabel Zambrano, N. (2023). Aspectos Bioéticos de la Publicidad Médica en Medios Digitales y Redes Sociales. Gaceta Médica de Caracas, 131(4).
http://saber.ucv.ve/ojs/index.php/rev_gmc/article/view/27500

Conspiracy theories, clinical decision-making, and need for bioethics debate: A response to Stout

En general, las teorías de conspiración han recibido poca atención en la literatura de bioética. Las personas que respaldan las teorías de conspiración relacionadas con la medicina a menudo tienen actitudes negativas hacia algunas medidas específicas de la atención médica e incluso evitan el sistema de salud en general. En consecuencia, hay una necesidad significativa de debate en bioética sobre cómo lidiar con las teorías de conspiración. Si bien las propuestas suelen centrarse en los efectos que estas teorías tienen en el contexto de la salud pública, el argumento reciente de Nathan Stout se concentra en los impactos que tales teorías tienen a nivel individual en la toma de decisiones clínicas.

Varelius, J. (2023). Conspiracy theories, clinical decision-making, and need for bioethics debate: A response to Stout. Bioethics, 1–6. https://doi.org/10.1111/bioe.13244

La ética del cuidado y el contrato social

En este artículo se argumenta que la ética del cuidado requiere revisar tanto la noción de contrato social como responder adecuadamente a las necesidades de la prestación de cuidados. Se hace una reconsideración en su conjunto del valor del contrato social y se reflexiona acerca del lugar que ocupa en nuestra sociedad, así como en la teoría social y política. Asimismo, se argumenta sobre los beneficios de la ética del cuidado frente a las teorías éticas contemporáneas, sosteniendo que puede servir para afrontar problemas sociales y globales.

Held, V. (2023). La ética del cuidado y el contrato social. Persona y Derecho, (89), 9-38.
https://doi.org/10.15581/011.89.001

Disseminating health research to public health policy-makers and practitioners: a survey of source, message content and delivery modality preferences

Es importante comprender las perspectivas de los hacedores de políticas públicas en salud y los profesionales de la salud sobre la mejor manera de comunicar las evidencias de las investigaciones que podrían respaldar la toma de decisiones. Con este objetivo, se cuantifican y describen las opiniones de los responsables de políticas y los profesionales con respecto a la fuente, el contenido y la forma de los mensajes que describen los hallazgos de investigaciones en salud pública. Se analizan un total de 186 respuestas: 90 de responsables de políticas y 96 de profesionales. Las fuentes de evidencia más influyentes fueron los investigadores y las agencias gubernamentales, seguidos de agentes del conocimiento, pares profesionales y asociaciones. Se prefieren las evidencias en forma de publicaciones revisadas por pares, reportes y resúmenes en lenguaje sencillo. Estos hallazgos deberían proporcionar una base para el desarrollo y optimización de estrategias de difusión.

McCrabb, S., Hall, A., Milat, A. et al. Disseminating health research to public health policy-makers and practitioners: a survey of source, message content and delivery modality preferences. Health Res Policy Sys 21, 121 (2023). https://doi.org/10.1186/s12961-023-01066-7

Ética en la digitalización de la salud

La inteligencia artificial en la prevención de conductas suicidas: aspectos técnicos y consideraciones ético-legales

En este artículo se reflexiona sobre la potencialidad terapéutica de los nuevos desarrollos de la Inteligencia Artificial en el ámbito de la salud mental, en particular en la prevención de conductas suicidas. Se analizan los aspectos tecno-científicos más relevantes del *Machine Learning* en redes sociales, aplicaciones móviles y los *chatbots*, así como las ventajas e inconvenientes de la Psiquiatría Computacional. Se consideran los límites y dificultades en el uso de estas tecnologías desde una perspectiva ética, además del marco legal. Si bien las amenazas son considerables, se concluye que, con una correcta identificación y gestión, el alcance terapéutico de estas herramientas se antoja alentador.

José Miguel Biscaia Fernández et al. La inteligencia artificial en la prevención de conductas suicidas: aspectos técnicos y consideraciones ético-legales. Rev Bio y Der. 2023; 59: 181-203. DOI: 10.1344/rbd2023.59.42759

2023 AÑO DE Francisco VILLA EL REVOLUCIONARIO DEL PUEBLO

Ética en las tecnologías emergentes

Manipulando genes y cerebros: la bioética y el derecho ante la mejora humana

En el presente artículo se analiza el papel de la bioética y el derecho ante el desarrollo de las actuales técnicas de intervención meliorativa sobre el genotipo y el cerebro. Con el desarrollo de la técnica de CRISPR/Cas9 en los últimos años, un individuo podría mejorar sus condiciones genéticas manipulando sus células somáticas. No obstante, el interés doctrinal se ha centrado más en la línea germinal pues, a diferencia de la anterior —que se extingue con el fallecimiento—, tiene la capacidad para afectar al genoma de la descendencia. Del mismo modo, con las nuevas técnicas, un individuo podría conectar su cerebro a una IA con la finalidad de estimular y potenciar determinadas áreas cerebrales. Sin embargo, tanto desde la bioética como desde el derecho parece inferirse una prohibición general de intervenciones meliorativas. ¿Qué argumentos racionales sostienen esta prohibición? ¿Es el cuerpo humano un bien indisponible para el individuo? ¿Se trata de una limitación injustificada de la autonomía de la voluntad?

Morente Parra, V. (2023). Manipulando genes y cerebros: la bioética y el derecho ante la mejora humana. Derecho PUCP, (91), 43-83. https://doi.org/10.18800/derechopucp.202302.002

Vulnerabilidad

Ciudadanía global y vulnerabilidad

El actual contexto de incertidumbre e inestabilidad global en relación con las preocupaciones políticas, económicas, migratorias y ecológicas podría abrir un espacio para profundizar en el concepto de ciudadanía global, dado que los enfoques existentes sobre el compromiso y la interdependencia parecen cada vez más insuficientes para afrontar el alcance, la escala y la intensidad de los numerosos desafíos a los que nos enfrentamos. Una herramienta heurística para dicho cometido es el concepto de vulnerabilidad, tal y como se utiliza en la bioética actual. La vulnerabilidad es un concepto descriptivo, normativo y moral que tiene un rol fundamental en la ética general y la bioética en particular.

Montero Orphanopoulos, C. (2023). Ciudadanía global y vulnerabilidad. Revista Iberoamericana de Bioética, (23), 01–15. https://doi.org/10.14422/rib.i23.y2023.004

2023 AÑO DE Francisco VILLA EL REVOLUCIONARIO DEL PUEBLO

When, If Ever, Is It Appropriate to Regard a Patient as "Too Medically Complex" for One Inpatient Service, But Not Another?

Los pacientes con enfermedades crónicas a menudo sufren retrasos en su admisión a cirugías ortopédicas desde la sala de emergencias, debido a desacuerdos entre los ortopedistas y los médicos de medicina hospitalaria. Estos retrasos se originan porque los ortopedistas deben decidir qué pacientes admitirán. Si bien esta decisión se basa en criterios clínicos, una razón común de desacuerdo es la complejidad médica de la condición de un paciente visto desde las diferentes prácticas y opiniones de los ortopedistas. En este artículo se presenta un caso que describe las limitaciones de los médicos hospitalistas y los ortopedistas y otros factores en la disposición de los pacientes; además, se sugieren mejoras en la calidad de los procesos de admisión que podrían ayudar a mitigar la angustia que los pacientes pueden experimentar como resultado del desacuerdo entre profesionales de la salud.

David Marcus, MD, HEC-C. When, If Ever, Is It Appropriate to Regard a Patient as "Too Medically Complex" for One Inpatient Service, But Not Another? AMA J Ethics. 2023;25(12):E873-877. doi: 10.1001/amajethics.2023.873.

La relación entre migración y derecho a la salud desde la perspectiva bioética. Una revisión sistemática de literatura

Uno de los principales debates en bioética gira en torno al acceso a la salud de personas migrantes; sin embargo, es difícil encontrar estudios o artículos que consignen las aportaciones concretas que la bioética ha hecho en esta materia. Esta revisión sistemática tiene como objetivo principal identificar los aportes que la bioética ha realizado a la relación entre migración y el derecho humano de acceso a la salud desde el año 2006. En total, se analizan trece artículos. Los hallazgos se agruparon en seis categorías y se identificó como principal aportación de esta disciplina la formulación de principios bioéticos que guían la labor médica y científica y que son nociones básicas para elaborar políticas públicas de acceso a la salud. Los resultados recabados son relevantes para autoridades, profesionales de la salud, científicos y migrantes, así como para la elaboración de nuevos proyectos que retomen el objetivo de esta investigación con otro enfoque.

Alfredo Alvarado Ramírez. La relación entre migración y derecho a la salud desde la perspectiva bioética. Una revisión sistemática de literatura. Rev Bio y Der. 2023; 59: 145-163. DOI: 10.1344/rbd2023.59.42367

2023 AÑO DE Francisco VILLA EL REVOLUCIONARIO DEL PUEBLO

Dilemas bioéticos al inicio de la vida

La violencia obstétrica: rutas de reparación en las comisiones estatales de derechos humanos en San Luis Potosí, México

A partir de la reconstrucción del discurso presente en dos recomendaciones emitidas por la Comisión Estatal de Derechos Humanos de San Luis Potosí, el presente artículo analiza la conceptualización de la violencia obstétrica como la acumulación de violencias sistemáticas que atraviesan las mujeres como resultado de fallas estructurales que no se reducen al ámbito hospitalario, sino que inciden en la vida comunitaria y política de las mujeres. Se utiliza metodología con enfoque cualitativo. Los parámetros para realizar la discriminación de las recomendaciones analizadas se basaron en el contenido de los relatos, la gravedad de las violaciones y la calidad de las recomendaciones.

María de Lourdes Alejandra Miranda-Herrera, Andrés Alcalá. La violencia obstétrica: rutas de reparación en las comisiones estatales de derechos humanos en San Luis Potosí, México. Musas, vol. 8, núm. 2 (2023): 66-91. DOI: 10.1344/musas2023.vol8.num2.4

El aborto eugenésico: entre el diagnóstico prenatal y el consentimiento desinformado

El denominado aborto “eugenésico” tiene un extraordinario matiz diferencial frente a las otras modalidades de aborto legalmente establecidas, que se concreta en el modo en que llega a formarse la decisión de la mujer, que no es previa, sino consecuencia de la información médica recibida sobre el feto; decisión en la que late una clara componente ‘discriminatoria’, puesto que el aborto se produce exclusivamente por la discapacidad del feto. Esa singularidad exige prestar atención al contexto: la oportunidad de realizar determinadas pruebas prenatales sin existir factores de riesgo; la enorme responsabilidad de los profesionales sanitarios a la hora de informar a los padres sobre el resultado de una prueba prenatal; y el punto de vista de los futuros padres, que deberían evitar una concepción eugenésica de la paternidad/maternidad. No se trata de impedir la decisión abortiva de la mujer, sino de refrendar su decisión primaria de continuar con el embarazo a partir de una visión positiva y no eugenésica de la discapacidad.

Ana Jiménez Moliner. El aborto eugenésico: entre el diagnóstico prenatal y el consentimiento desinformado. Cuadernos de Bioética. 2023; 34(112): 279-295. DOI: 10.30444/CB.157

2023 AÑO DE Francisco VILLA EL REVOLUCIONARIO DEL PUEBLO

Algunos dilemas éticos presentes y futuros ante los avances en fecundación *in vitro*

El creciente campo de la reproducción humana asistida ha alcanzado hitos inimaginables. Su continuo desarrollo y las innovaciones que genera, en ocasiones, plantean dilemas tanto éticos como jurídicos. El presente ensayo trata de exponer los cambios progresivos que se están viviendo en el ámbito del origen de la vida debido al desarrollo de nuevas opciones y estrategias en reproducción humana asistida. En primer lugar, se realiza una reflexión interdisciplinar desde la ciencia, la ética y el derecho, sobre la naturaleza humana y los cambios a los que la sociedad se enfrenta. En segundo lugar, recoge una breve aproximación en torno a las técnicas biomédicas presentes o futuras en el campo de la reproducción humana. Concluye sobre la necesidad de reflexionar ante el vertiginoso avance de la ciencia en materia de reproducción humana asistida.

Reguera Cabezas M. Algunos dilemas éticos presentes y futuros ante los avances en fecundación in vitro. Salud Colectiva. 2023;19:e4462. https://doi.org/10.18294/sc.2023.4462

La relación asistencial en la atención sanitaria a embarazo y parto: aspectos éticos

La relación asistencial entre profesional sanitario y paciente deriva del modelo clásico iniciado en la medicina hipocrática. En 1978 se publicó el Informe Belmont, que proponía un método basado en la aceptación de tres principios éticos básicos: respeto por las personas, beneficencia y justicia. En este trabajo se presenta una reflexión ética sobre la atención a la maternidad en la que se encuentra la especificidad de una atención dirigida a la madre, pero que no puede dejar de lado la presencia de un feto que se pretende se convierta en un recién nacido. Tras el análisis de la aplicación de los principios bioéticos, se debate en torno al concepto de «conflicto materno-fetal», presentando el modelo deliberativo de relación sanitaria como opción preferente para el respeto de la autonomía en el ámbito de la atención a la maternidad. Se concluye que el desarrollo del respeto al principio de la autonomía en el seno de una relación asistencial debe privilegiar el diálogo y la singularidad, la contextualización y el acompañamiento de cada uno de los embarazos y partos.

Josefina Goberna-Tricas. La relación asistencial en la atención sanitaria a embarazo y parto: aspectos éticos. Musas, vol. 8, núm. 2 (2023): 92-111. DOI: 10.1344/musas2023.vol8.num2.5.

2023 AÑO DE Francisco VILLA EL REVOLUCIONARIO DEL PUEBLO

Dilemas bioéticos al final de la vida y cuidados paliativos

Cuidados paliativos en cuidados intensivos: revisión integradora

Esta revisión integradora pretende identificar las decisiones terapéuticas de cuidados paliativos en una unidad de cuidados intensivos. La búsqueda se realizó en la Biblioteca Virtual de Salud. En el análisis del material se utilizó el software *Interface de R pour les Analyses Multidimensionnelles de Textes et de Questionnaires*. Se elaboró un árbol de similitud desde los resultados principales y las palabras "paciente", "finitud", "familia", "unidad de cuidados intensivos", "cuidados paliativos", "hospital", lo que dio como resultado dos categorías y cuatro subcategorías. Teniendo en cuenta los actuales avances en las enfermedades crónicas no transmisibles y el aumento de la esperanza de vida, este tipo de cuidados puede utilizarse a gran escala.

Molina Filho, E. T., Olivero, A. A., Gurgel, S. J. T., Gil, N. M., Sanches, R. de C. N., Sanches, M. A., Souza, W. (2023). Cuidados paliativos en cuidados intensivos: revisión integradora. Revista Bioética, 31, e3418PT. https://doi.org/10.1590/1983-803420233418PT

Eutanasia, suicidio asistido y derechos humanos: un estudio de jurisprudencia comparada

Los tribunales han desempeñado un papel protagónico en la despenalización de la eutanasia y el suicidio asistido en varios países. Desde la década de 1990, han propiciado la anulación o restricción de normas que sancionan el homicidio por piedad y la ayuda al suicidio, y han contribuido al desarrollo de los fundamentos ético-jurídicos de los procedimientos de muerte asistida. Sin embargo, en cada país se han atribuido alcances, naturaleza y fundamentos distintos al derecho a la muerte asistida. En este artículo se analizan las principales diferencias relacionadas con las condiciones que dan acceso a la asistencia médica, los derechos fundamentales que la respaldan y su naturaleza como derecho subjetivo. Se concluye que el derecho a la muerte asistida puede ser, según el país, un privilegio, una inmunidad o una pretensión, fundamentado a menudo en interpretaciones diferentes —e incompatibles— de los derechos fundamentales y con ámbitos de aplicabilidad muy variable.

Buriticá-Arango, E. (2023). Eutanasia, suicidio asistido y derechos humanos: un estudio de jurisprudencia comparada. Derecho PUCP, (91), 9-41. https://doi.org/10.18800/derechopucp.202302.001

2023 Año de Francisco Villa
El revolucionario del pueblo

Neuroética y neurociencias

Implantes neurales y libertad morfológica

Como propuesta transhumanista, los implantes neurales generan un binomio cerebro-dispositivo que, desde la libertad morfológica, se considera como un derecho a ser sujetos y al mismo tiempo medios y protagonistas de las propias transformaciones; sin embargo, se presentan inquietudes de cómo se interpreta la libertad morfológica con el uso de estos dispositivos. A partir de cinco casos ficticios, se realiza un análisis de las connotaciones que tienen los implantes neurales desde la libertad morfológica como postura transhumanista, entendida especialmente con base en los planteamientos de Anders Sandberg. Los desafíos que emergen implican reflexiones a situaciones como el *hackeo*, la privacidad de la información, el rendimiento personal, el uso militar y la misma identidad de las personas.

García Rairán, Luis Alejandro y Hernando Augusto Clavijo Montoya. 2023. Implantes neurales y libertad morfológica. Revista Colombiana de Bioética 18, no. 1: e4142. https://doi.org/10.18270/rcb.v18i2.4142

COVID-19

A theory of triage

La pandemia de COVID-19 ha puesto una atención sin precedentes en el concepto de "triaje", la coincidencia en la atención de la salud entre los pacientes y la disponibilidad de recursos en condiciones de escasez aguda. El triaje tiene tres componentes: un principio moral, una medida de beneficio y un conjunto de criterios de selección. Este artículo proporciona un marco general para conceptualizar los triajes de admisión en la unidad de cuidados intensivos en emergencias de salud pública, como la pandemia de COVID-19. Se aplica este marco a algunas de las pautas emitidas durante la pandemia y se abordan algunas cuestiones controvertidas como el criterio de la edad, el uso de vidas o años de vida y la relevancia de las consideraciones sobre la calidad de vida. El artículo defiende una perspectiva en la que los protocolos de triaje en emergencias de salud pública deben aspirar a maximizar el beneficio, se podría tener en cuenta la edad como un indicador e ignorar las consideraciones sobre la calidad de vida. Se analizan diferentes medidas de beneficio y se ilustra cómo la elección del principio moral y la medida de beneficio lleva a diferentes recomendaciones prácticas.

Bognar, G. (2023). A theory of triage. Bioethics, 1–12. https://doi.org/10.1111/bioe.13242

Equidad de género

La atención sanitaria a personas trans: una reflexión bioética

La atención sanitaria a personas transexuales no ha estado dentro de las prioridades de la bioética. Sin embargo, es preciso hacer constar que en el último decenio el debate bioético, sobre cuestiones de género en general y sobre transexualismo en particular, se ha incrementado notablemente. Este trabajo persigue ofrecer a la persona transexual, al profesional sanitario o al estudioso sobre el tema trans, herramientas para articular una reflexión bioética. En la primera parte, se exponen los aspectos necesarios considerar al valorar la eticidad de una intervención de cambio de género. En la segunda, se ofrece una reflexión sobre las líneas argumentales que sustentan las distintas corrientes bioéticas.

José López Guzmán. La atención sanitaria a personas trans: una reflexión bioética. Cuadernos de Bioética. 2023; 34(112): 309-324. DOI: 10.30444/CB.159

Integridad científica

Regaining Trust in Public Health and Biomedical Science following Covid: The Role of Scientists

Las ciencias biomédicas sufrieron una pérdida de confianza durante la pandemia de Covid-19. Una razón es epistemológica: los ataques se basan en una visión equivocada de cuál es la justificación para acreditar la información científica. Son falsas las ideas de que la ciencia se caracteriza por un acuerdo universal y que cualquier evolución o cambio de las creencias sobre hechos y teorías socava la confiabilidad en la ciencia. Las ciencias biomédicas son confiables precisamente por falibles, admiten errores, ajustándose a la información nueva y, lo más importante, son prácticas. El diagnóstico exitoso y la curación delimitan los límites del conocimiento garantizado. La otra razón es sociológica: la pérdida de confianza en los expertos científicos se debió al fracaso de la mayoría de ellos para participar en un diálogo público regular, reflejando la falta de reconocimiento de la obligación que tiene la ciencia para fortalecer la confianza en su trabajo y sus hallazgos mediante un compromiso público.

Caplan, Arthur L., Regaining Trust in Public Health and Biomedical Science following Covid: The Role of Scientists, in “Time to Rebuild: Essays on Trust in Health Care and Science,” ed. Lauren A. Taylor, Gregory E. Kaebnick, Mildred Z. Solomon, special report, Hastings Center Report 53, no. 5 (2023): S105–S109. https://doi.org/10.1002/hast.1531

2023 AÑO DE Francisco VILLA EL REVOLUCIONARIO DEL PUEBLO

The ethics of expert communication

A pesar de su visibilidad pública y su impacto en las políticas, la actividad de la comunicación de expertos rara vez se menciona en los códigos de integridad científica. Este artículo aboga por una ética de la comunicación de expertos, presentando un marco que reconoce a la comunicación de expertos como una actividad intrínsecamente ética de un agente deliberativo. La comunicación ética de expertos no se puede garantizar cumpliendo con varios requisitos, como restringir las comunicaciones a su área de experticia o declarar los conflictos de interés. La comunicación de expertos implica compensaciones morales que deben ser valoradas por un agente deliberativo. Se introduce un marco normativo básico y se proponen disposiciones concretas para los códigos de integridad científica.

Desmond, H. (2023). The ethics of expert communication. Bioethics, 1–11. https://doi.org/10.1111/bioe.13249

Educación en bioética

Bioética en la educación odontológica latinoamericana: revisión de la literatura

Se realizó una revisión de la literatura sobre la Bioética en la educación odontológica en América Latina con el fin conocer su representación en este contexto. Se incluyeron artículos de investigación, artículos de reflexión, artículos de revisión, tesis y libros publicados en idiomas español, inglés y portugués de autores latinoamericanos. Además, la información se agrupó por temáticas en categorías conceptuales. Los resultados evidencian que los principales ejes temáticos son la fundamentación bioética de la educación en Odontología, el proceso de enseñanza/aprendizaje de la Bioética en la educación en Odontología y los conocimientos y actitudes de docentes y estudiantes de Odontología sobre Bioética. Se concluye que la teoría y la práctica de la Bioética en la educación odontológica se basan en el principialismo y presentan rasgos deontológicos. La formación en Bioética durante todas las etapas de la carrera es fundamental para que los estudiantes identifiquen los conflictos éticos de la práctica clínica y reflexionen en la búsqueda de soluciones prudentes.

Revelo Motta, Grace Elizabeth. 2023. Bioética en la educación odontológica latinoamericana: revisión de la literatura. Revista Colombiana de Bioética 18, no. 2:e4488. https://doi.org/10.18270/rcb.v18i2.4488

2023 AÑO DE Francisco VILLA EL REVOLUCIONARIO DEL PUEBLO

What Should Students and Trainees Be Taught About Turfing and Where Patients Belong?

"*Turfing*" es un coloquialismo que se refiere a lo que los profesionales de la salud hacen con los pacientes cuyas necesidades no se ajustan a los protocolos típicos de disposición clínica, especialmente en las admisiones hospitalarias desde el área de emergencias de un hospital. Este término y esta práctica son problemáticos desde el punto de vista clínico y ético porque difícilmente un paciente es "echado", "*turfed*" en inglés, en su beneficio. Éticamente hablando, el "*turfing*" implica traspasar la responsabilidad de la admisión o atención del paciente a otros colegas. Desde una perspectiva educativa, este artículo explica cuándo y en qué circunstancias es clínica y éticamente apropiado postergar la atención del paciente y sugiere por qué ocurre el "*turfing*" a pesar de su influencia negativa tanto en los profesionales de la salud como en los pacientes.

Gillian R. Schmitz, MD and Robert W. Strauss, MD. What Should Students and Trainees Be Taught About Turfing and Where Patients Belong? AMA J Ethics. 2023;25(12):E885-891. doi: 10.1001/amajethics.2023.885.

Aspectos Bioéticos en la Enseñanza de la Anatomía Humana

La Anatomía Humana es una disciplina fundamental para los estudiantes de ciencias de la salud, generalmente, presente en los primeros semestres de la malla curricular. A lo largo de la historia, su aprendizaje se ha basado en la disección y prosección de cadáveres humanos o sus partes, por lo que amerita orientar su enseñanza desde un enfoque bioético; donde aspectos como la dignidad póstuma, procura y donación de cuerpos, gestión del cadáver, adaptación cultural apropiada, consideración de avances tecnológicos sin deshumanización o la prevención de prácticas ilícitas deben ser considerados por los docentes. Es por ello que se realizó una revisión narrativa con el objetivo de analizar el marco biojurídico y las consideraciones e implicaciones bioéticas en la enseñanza de la Anatomía Humana en países sudamericanos como Brasil, Chile, Colombia y Venezuela.

Urdaneta, J. R., Bucarey Arriagada, S., Tiznado-Matzner, G. (2023). Aspectos Bioéticos en la Enseñanza de la Anatomía Humana. Gaceta Médica de Caracas, 131(4).
http://saber.ucv.ve/ojs/index.php/rev_gmc/article/view/27497

Recomendaciones CONBIOÉTICA

Estante literario

CARRASCO, MARÍA ALEJANDRA y VALERA, LUCA (editores)
***50 Años de Bioética. El Futuro es Hoy*. Tirant Lo Blanch, Valencia, 2021, pp. 202. ISBN: 9788418970375.**

Este libro conmemora los 50 años de la escuela bioética inaugurada por Van Rensselaer Potter en los Estados Unidos de Norteamérica en la década de 1970. En su artículo "Bioethics: The science of survival" (1970), Potter introdujo la palabra "bioética" en EE.UU. con una visión científica y humanista que expandió en sus libros *Bioethics: Bridge to the future* (1971) y *Global bioethics: Building on the Leopold legacy* (1988). Potter fue un bioquímico estadounidense y profesor de oncología en la Universidad de Wisconsin-Madison, desde donde proyectó una visión ecosistémica en el ámbito de la salud y forjó el concepto de una "bioética global", acercando íntimamente las perspectivas de la bioética y la ética ambiental. Respecto de esta última, para Potter fue especialmente influyente la ética de la tierra de Aldo Leopold.

Los editores de *50 Años de Bioética. El Futuro es Hoy* recalcan esta visión potteriana de la bioética que no queda confinada a temas ético-clínicos, sino que aborda problemáticas ambientales y globales... (leer más).

Rozzi, R. (2023). CARRASCO, MARÍA ALEJANDRA, VALERA, LUCA (editores), 50 Años de Bioética. El Futuro es Hoy: Tirant Lo Blanch, Valencia, 2021, pp. 202. (ISBN: 9788418970375). Acta Bioethica, 29(2), 301–302.
https://actabioethica.uchile.cl/index.php/AB/article/view/72364

2023 Año de Francisco Villa
El revolucionario del pueblo

International guidelines on good governance practice for research institutions

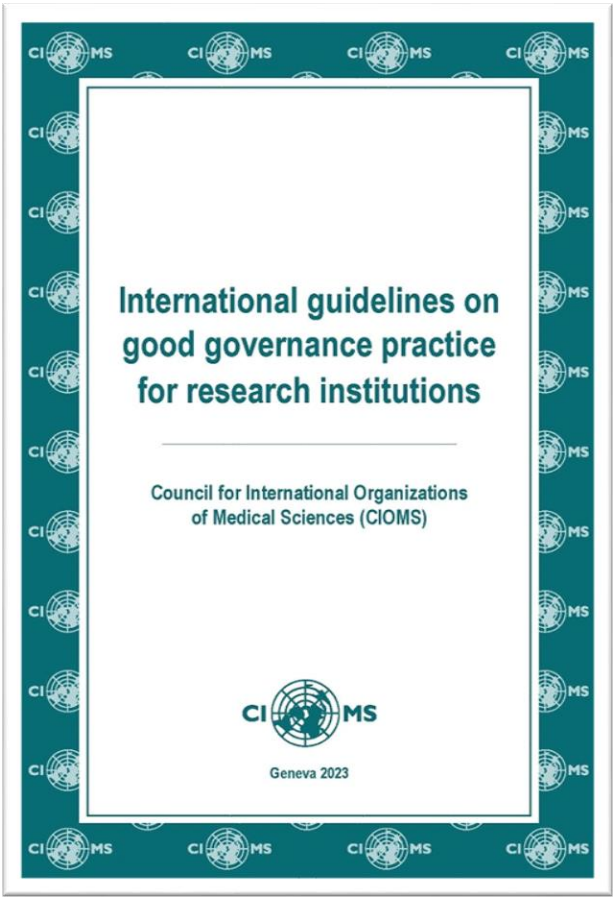

A nivel mundial, desde la década de 1960, se han adoptado varios documentos éticos, profesionales e industriales para facilitar y contener las actividades de investigación, cada vez más complejas, realizadas con participantes humanos. Muchas de estas pautas se centran en las responsabilidades individuales de los investigadores para proteger a los participantes de las investigaciones mientras se realizan estudios científicos de buena calidad. Sin embargo, en la práctica, rara vez se evalúa en qué medida las instituciones les brindan a los investigadores los recursos necesarios para este fin. Estas pautas revisan los estándares y las mejores prácticas existentes; además, ofrecen a las instituciones de investigación orientación detallada y específica sobre cómo implementarlas... (leer más).

CIOMS. International guidelines on good governance practice for research institutions. Geneva, Switzerland: Council for International Organizations of Medical Sciences (CIOMS), 2023. doi: 10.56759/hslk3269.
https://cioms.ch/publications/product/international-guidelines-on-good-governance-practice-for-research-institutions/

2023 AÑO DE Francisco VILLA EL REVOLUCIONARIO DEL PUEBLO

Bioética en los medios

Public Health On Call: 698 - Why Tuberculosis, an Ancient Disease, Remains a Public Health Threat

La tuberculosis es una de las enfermedades más antiguas de la Tierra. El Dr. Richard Chaisson, director del Centro de Investigación de la Tuberculosis de la Universidad Johns Hopkins, conversa con el Dr. Josh Sharfstein sobre cómo la tuberculosis sigue siendo una amenaza significativa para la salud pública mundial, qué progresos hay en el tratamiento y la prevención, y por qué la investigación será necesaria hasta el día en que se trate el último caso. Disponible en el sitio web, Apple Podcasts, PlayerFM, Spotify y YouTube.

Hipócrates 2.0: VIH, a 40 años de su descubrimiento

El primero de diciembre es el Día Mundial de la Lucha contra el VIH. Este año se cumplen 40 años de la identificación del virus de la inmunodeficiencia humana. ¿Cómo fueron los primeros años de esta epidemia en México? El Dr. Samuel Ponce de León Rosales relata su experiencia en primera persona sobre lo que significó ofrecer atención médica e investigar sobre un virus del que poco se sabía; además, conversa sobre algunas labores de prevención y las normativas que tuvieron que cambiar para evitar más infecciones. Disponible en YouTube.

Podcast IMR: Diplomacia pública desde la agenda ambiental

La Dra. María Cristina Rosas explica cómo diferentes países han utilizado a sus animales endémicos para promover la diplomacia pública y establecer una agenda comprometida con los problemas ambientales. El ejemplo más icónico es el de China; este país utiliza a los pandas como moneda de cambio para negociar con la comunidad global y lidiar con las tensiones políticas. Disponible en Apple Podcasts y Spotify.

Las claves del derecho. Derecho al cuidado

En este episodio participan las secretarias Joy Ochoa y Rebeca Saucedo para comentar el amparo 6/2023 resuelto por la Suprema Corte en el que por primera vez se reconoce un derecho humano nuevo en México: el derecho al cuidado. Todas las personas necesitamos brindar, recibir y estar posibilitados al cuidado. Se enfatiza el carácter integral de la sentencia: su perspectiva de derechos humanos y de género, la atención a grupos vulnerables, el autocuidado, el impacto económico y la responsabilidad del Estado. Disponible en Spotify y YouTube.

Bioética para Beber News: ¿Regulamos la Eutanasia?

Paola Buedo y Florencia Luna de FLACSO Argentina conversan sobre cómo ha cambiado la manera de morir a lo largo de la historia y cómo los avances científicos han evidenciado la diferencia entre cantidad y calidad de vida. Desde la autonomía, uno empieza a elegir cómo llegar a la muerte sin que las decisiones recaigan únicamente en el ámbito médico. Ahora se pueden abordar varios dilemas al final de la vida. Disponible en YouTube.

Rebuilding Trust in Science

The Hastings Center organizó este evento para comentar su reporte especial *Time to Rebuild: Essays on Trust in Health Care and Science*. Aunque siempre se habla de la confianza como un concepto atemporal, la pandemia mostró la importancia y la complejidad de la confianza, particularmente porque sus características empíricas difieren de la literatura existente. ¿Cómo se puede reconstruir la confianza en la ciencia y la atención de la salud? ¿Cómo regenerar esos lazos rotos después de la pandemia y qué posturas deben tomar los profesionales de la salud y los científicos? Disponible en YouTube.

2023 AÑO DE Francisco VILLA
EL REVOLUCIONARIO DEL PUEBLO

Solicita la suscripción al *Newsletter* de la CONBIOÉTICA

El *Newsletter* CONBIOÉTICA se envía semanalmente con información sobre las actividades de la Comisión Nacional de Bioética, eventos, cursos y recomendaciones bibliográficas sobre bioética, salud y temas afines.

https://bit.ly/boletinconbioetica

La biblioteca pública de la CONBIOÉTICA ofrece acceso a información confiable.
Contacta con nosotros.
amigosconbietica@salud.gob.mx

https://bit.ly/bibliotecaconbioetica

Calzada Arenal Núm. 134, Col. Arenal Tepepan,
Alcaldía Tlalpan, C.P. 14610, Ciudad de México
Teléfono 55 5487 2760
https://www.gob.mx/salud/conbioetica

Directorio

Secretaría de Salud
Comisión Nacional de Bioética

Dr. Jorge Carlos Alcocer Varela
Secretario de Salud

Dr. Patricio Javier Santillán Doherty
Comisionado Nacional de Bioética

Mtra. Areli Cerón Sánchez
Directora de Comités de Bioética

Dra. Gabriela Pineda Hernández
Directora de Desarrollo Institucional

Mtro. Raúl Jiménez Piña
Director del Centro del Conocimiento Bioético

Mtro. Edén González Roldán
Director de Administración y Finanzas

Elaboración y revisión de contenidos

Lic. Karla Nallely Rosas Chelius
Jefa del Departamento de Servicios de Información

Lic. Ariana Leticia Landín López
Subcoordinadora de Biblioteca