

INFORME SEMANAL DE NOTIFICACIÓN INMEDIATA DE MUERTE MATERNA

Semana Epidemiológica 52



SALUD
SECRETARÍA DE SALUD



2023
AÑO DE
Francisco
VILLA
EL REVOLUCIONARIO DEL PUEBLO



Informe Semanal de Vigilancia Epidemiológica

Muerte Materna

Semana Epidemiológica 52

INFORMACIÓN RELEVANTE MUERTES MATERNAS

- La razón de mortalidad materna calculada es de 26.5 defunciones por cada 100 mil nacimientos estimados, lo que representa una disminución del 12.9% en la razón respecto a la misma semana epidemiológica del año anterior.
- Las principales causas de defunción son:
Hemorragia obstétrica (19.4%); Enfermedad hipertensiva, edema y proteinuria en el embarazo, el parto y el puerperio (16.2%) y Aborto (8.3%). Las entidades con más defunciones maternas son: Edo. De México (70), Veracruz (39), Guerrero (38), Chiapas (37) y Jalisco (32). En conjunto suman el 39.0% de las defunciones registradas.

Semana Epidemiológica 52

Situación actual

La razón de mortalidad materna calculada es de 26.5 defunciones por cada 100 mil nacimientos estimados, lo que representa una disminución del 12.9% en la razón con la misma fecha del año pasado. (Tabla 1)

El grupo de edad con mayor RMM es el de 40 - 44 años. (Gráfica 1)

Las entidades con más defunciones maternas son: Edo. De México, Veracruz, Guerrero, Chiapas, y Jalisco. En conjunto suman el 39.0% de las defunciones registradas. (Tabla 3)

Tabla 1. Situación actual

Año	Cierre definitivo DGIS		A la semana DGIS		A la semana DGE	
	Defunciones	RMM	Defunciones	RMM	Defunciones	RMM
2012	960	42.1	960	42.1	940	41.2
2013	861	38.0	861	37.9	894	39.3
2014	872	38.9	861	38.2	938	41.6
2015	778	34.2	778	35.0	750	33.7
2016	812	37.7	812	37.2	762	34.9
2017	758	35.5	757	34.9	737	34.0
2018	710	35.2	710	34.6	672	32.7
2019	695	35.5	695	34.2	672	33.0
2020	1014	55.2	996	52.3	932	48.9
2021	1109	59.2	1109	58.6	1059	56.0
2022	***	***	***	***	644	30.4
2023	***	***	***	***	556	26.5

Tabla 2. Avance

En la primera semana de diciembre de 2023 se registraron 522 defunciones, en tanto que para el mismo corte de 2022 se registraron 613 defunciones. Lo descrito representa una disminución de 91 defunciones (14.8%) en el 2023 con respecto al 2022.

Gráfica 1. Defunciones por grupo de edad México, 2023



Tabla 3. Entidades con mayor número de defunciones por institución, 2023

Entidad Federativa	SSA	IMSS	IMSS BIENESTAR	ISSSTE	PEMEX	SEMAR	PARTICULAR	Sin atención* y Otras	Total	%
AGUASCALIENTES	1	1	0	0	0	0	0	1	3	0.5
BAJA CALIFORNIA	8	7	0	0	0	0	0	3	18	3.2
BAJA CALIFORNIA SUR	1	3	0	0	0	0	0	0	4	0.7
CAMPECHE	0	0	0	0	0	0	0	1	1	0.2
COAHUILA	6	7	0	0	0	0	2	2	17	3.1
COLIMA	1	2	0	0	0	0	0	0	3	0.5
CHIAPAS	22	5	7	0	0	0	1	2	37	6.7
CHIHUAHUA	9	2	1	1	0	0	2	14	29	5.2
CIUDAD DE MEXICO	3	6	0	2	0	0	1	2	14	2.5
DURANGO	4	3	0	1	0	0	1	3	12	2.2
GUANAJUATO	8	5	0	0	0	0	3	2	18	3.2
GUERRERO	22	0	0	1	0	0	0	15	38	6.8
HIDALGO	3	2	0	0	0	0	1	4	10	1.8
JALISCO	3	10	0	0	0	0	5	15	33	5.9
MEXICO	37	9	0	1	0	0	8	15	70	12.6
MICHOACAN	11	6	0	1	0	0	3	7	28	5.0
MORELOS	6	2	0	1	0	0	0	0	9	1.6
NAYARIT	1	0	0	0	0	0	0	3	4	0.7
NUEVO LEON	7	11	0	0	0	0	0	9	27	4.9
OAXACA	12	2	2	2	0	1	1	7	27	4.9
PUEBLA	18	3	0	0	0	0	1	6	28	5.0
QUERETARO	6	1	0	0	0	0	1	2	10	1.8
QUINTANA ROO	4	4	0	0	0	0	0	1	9	1.6
SAN LUIS POTOSI	3	1	0	0	0	0	0	1	5	0.9
SINALOA	3	2	0	0	0	0	1	0	6	1.1
SONORA	4	6	0	0	0	0	0	0	10	1.8
TABASCO	8	3	0	0	0	0	0	0	11	2.0
TAMAULIPAS	5	4	1	0	0	0	1	2	13	2.3
TLAXCALA	6	0	0	0	0	0	0	1	7	1.3
VERACRUZ	18	8	1	0	0	0	2	10	39	7.0
YUCATAN	8	1	0	0	0	0	0	0	9	1.6
ZACATECAS	2	2	0	0	0	0	1	2	7	1.3
Total	250	118	12	10	0	1	35	130	556	100

Semana Epidemiológica 52

Las principales causas de defunción son:

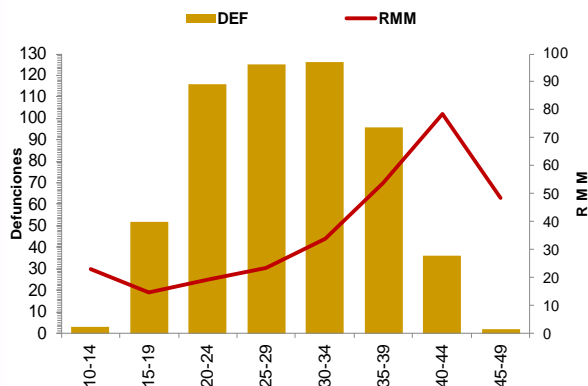
- Hemorragia obstétrica (19.4%)
- Enfermedad hipertensiva, edema y proteinuria en el embarazo, el parto y el puerperio (16.2%)
- Aborto (8.3%)
- Complicaciones del embarazo, parto y puerperio (7.7%)

(Tabla 3)

* Trauma Obstétrico (CIE-10 : O70-O71)

*Complicaciones del embarazo, parto y puerperio (CIE-10 : O21, O23-O42, O47-O66, O68- O69, O73-O84)

La oportunidad en promedio presenta 5.0 días en la notificación. (Gráfica 2)

Tabla 3. Defunciones maternas y Razón de Muerte Materna por causa agrupada, 2023

Grupo ^	Total	RMM	%
Hemorragia Obstétrica	108	5.1	19.4
Edema, proteinuria y trastornos hipertensivos en el embarazo, parto y puerperio	90	4.3	16.2
Aborto	46	2.2	8.3
Complicaciones del embarazo, parto y puerperio*	43	2.0	7.7
Embolia obstétrica	24	1.1	4.3
Enf. Del sistema respiratorio	24	1.1	4.3
Trastornos de la placenta	21	1.0	3.8
Sepsis y otras infecciones puerperales	21	1.0	3.8
Otras causas	9	0.4	1.6
Dengue Grave	12	0.6	2.2
Trauma obstétrico*	7	0.3	1.3
Anemia	2	0.1	0.4
Muerte de causa no especificada	2	0.1	0.4
Causas obstétricas indirectas no infecciosas	109	5.2	19.6
Causas obstétricas indirectas infecciosas	16	0.8	2.9
Sin clasificar	22	1.0	4.0
Total general	556	26.5	100.0

Gráfica 2. Promedio de retraso en la notificación por entidad federativa, 2023

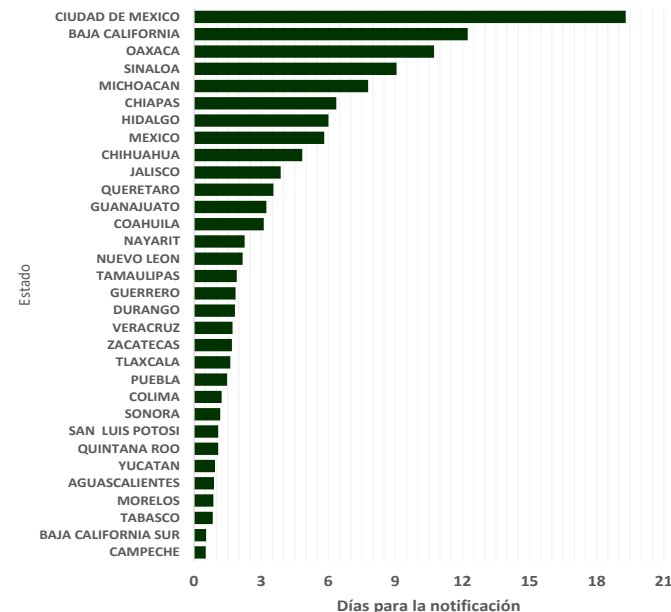

Gráfica 3. Mortalidad Materna por Entidad de Residencia y RMM 2023

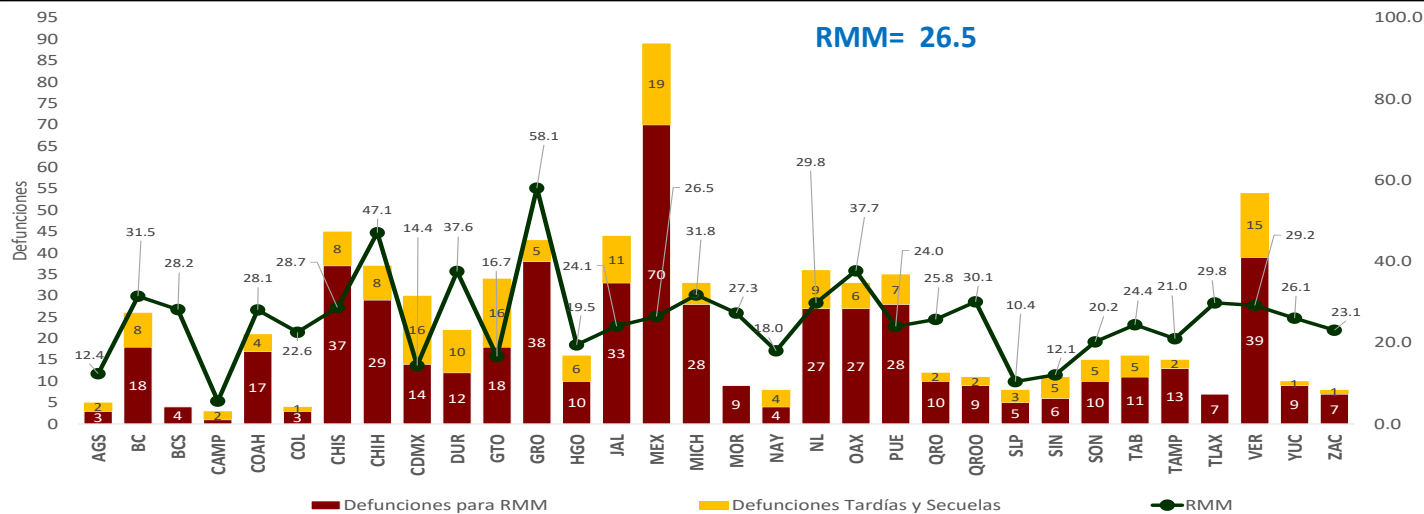

Las entidades federativas que presentan una RMM mayor a la nacional son: Yucatán, Edo. De México, Veracruz, Coahuila, Baja California Sur, Chiapas, Tlaxcala, Quintana Roo, Michoacán, Nuevo León, Baja California, Durango, Oaxaca, Chihuahua y Guerrero.

Semana Epidemiológica 52

El 10.4% de las defunciones se identificaron por BIRMM. (Tabla 5)

Razón de mortalidad materna por 100 mil nacimientos estimados (media, IC95%). México 2007 – 2022 (Gráfica 4)

El 73.2% de las defunciones fueron notificadas por la institución en donde ocurre la defunción. (Tabla 6)

Tabla 5. Proporción de defunciones identificadas por BIRMM, 2023

Entidad federativa	Defunciones por método BIRMM	Defunciones totales	% BIRMM
AGS	0	3	0.0
BC	2	18	11.1
BCS	0	4	0.0
CAMP	0	1	0.0
COAH	0	17	0.0
COL	0	3	0.0
CHIS	2	37	5.4
CHIH	0	29	0.0
CDMX	2	14	14.3
DGO	2	12	16.7
GTO	1	18	5.6
GRO	4	38	10.5
HGO	3	10	30.0
JAL	2	33	6.1
MEX	12	70	17.1
MICH	1	28	3.6
MOR	5	9	55.6
NAY	3	4	75.0
NL	0	27	0.0
OAX	3	27	11.1
PUE	4	28	14.3
QRO	2	10	20.0
QROO	0	9	0.0
SLP	0	5	0.0
SIN	2	6	33.3
SON	0	10	0.0
TAB	1	11	9.1
TAMPS	3	13	23.1
TLAX	0	7	0.0
VER	4	39	10.3
YUC	0	9	0.0
ZAC	0	7	0.0
Nacional	58	556	10.4

Gráfica 4. Razón de mortalidad materna por 100 mil nacimientos estimados (media, IC95%). México 2007 - 2022



Tabla 6. Defunciones por institución a la misma semana, 2012 - 2023

Institución	2012	2013	2014	2015	2016	2017	2018	2019	2020	2021	2022	2023	% de notificación por la misma institución en 2022	Notificación oportuna		Identificadas por método BIRMM	
														2023	%	2023	%
SSA	461	470	475	359	377	327	341	324	438	510	316	250	99.6	233	93.2	22	7.0
IMSS	146	159	164	125	131	106	120	141	202	250	128	118	90.7	102	86.4	11	8.6
Privada	87	56	70	92	61	73	49	54	74	63	41	35	51.4	22	62.9	4	9.8
Otras	36	35	43	36	42	39	30	32	30	46	32	23	63.6	21	91.3	2	6.3
ISSSTE	24	21	20	12	21	15	6	8	17	22	7	10	90.0	10	100.0	1	14.3
IMSS BIENESTAR	9	7	8	7	7	11	16	12	14	15	11	12	75.0	11	91.7	0	0.0
PEMEX	0	0	0	0	1	1	1	0	1	4	2	0	0.0	0	0.0	0	0.0
SEDENA	0	1	4	2	1	3	1	1	8	3	1	0	0.0	0	0.0	0	0.0
SEMAR	1	0	2	0	2	0	0	0	0	0	0	1	100.0	1	100.0	0	0.0
Sin atención en institución	176	145	174	136	131	174	133	113	175	132	106	107	4.6	66	61.7	18	17.0
TOTAL	940	894	960	769	774	749	697	685	959	1059	644	556	73.2	466	83.8	58	10.4

NOTAS ACLARATORIAS

La Razón de Mortalidad Materna (RMM) se calcula por 100 mil nacimientos estimados, el cálculo del 2020 se realiza con la última información reportada del 2019 por la DGIS.

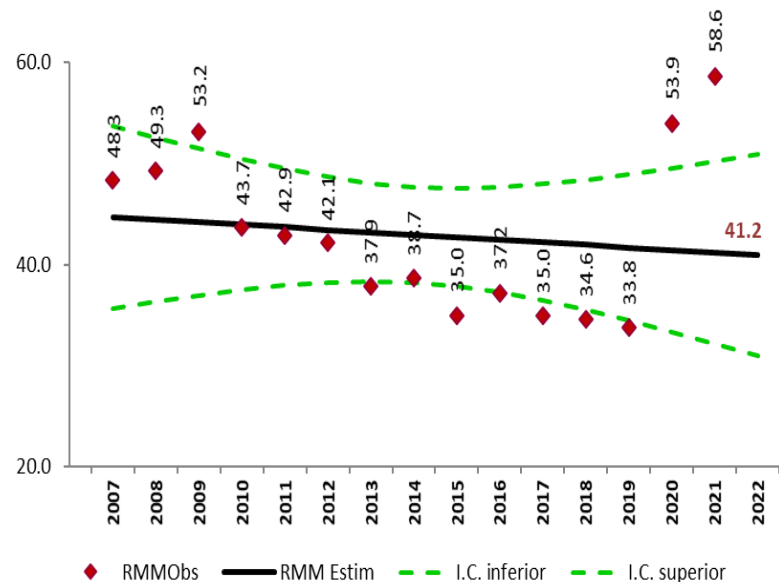
*Las causas básicas son clasificadas por la DGE, no son definitivas y están sujetas a rectificación.

*La oportunidad en la notificación se estima con el número de defunciones notificadas en las primeras 24 horas de ocurrida la defunción.

Dirección General de Epidemiología
Dr. Gabriel García Rodríguez

Dirección de Vigilancia Epidemiológica de Enfermedades No
Transmisibles (DVEENT)
Dra. Yanet F. López Santiago

Subdirección de Sistemas Especiales de la DVEENT
Dr. Jonathan Uriel Rivas Díaz

Coordinador de Sistemas de Vigilancia Epidemiológica de Enfermedades
No Transmisibles
Dr. Dario Alaniz Cuevas

Elaboró

Dr. Dario Alaniz Cuevas
Coordinador de Sistemas de Vigilancia Epidemiológica de Enfermedades
No Transmisibles



2023
AÑO DE
Francisco
VILLA

EL REVOLUCIONARIO DEL PUEBLO



SALUD

SECRETARÍA DE SALUD