



SAYDA YADIRA BLANCO MORFÍN, Coordinadora de Políticas Públicas para la Prevención y Erradicación de la Violencia y Encargada de la Recepción y Atención de los Asuntos de la Comisión Nacional para Prevenir y Erradicar la Violencia contra las Mujeres, con fundamento en los artículos, 1o., 4º, primer párrafo y 134 de la Constitución Política de los Estados Unidos Mexicanos; 17 y 27, fracción VII Bis de la Ley Orgánica de la Administración Pública Federal; 1, 2, 3, 8 fracción VI, 35 y 42 fracciones VII, VIII, XIV, y XX, 42 Bis, Fracciones I, VI, VIII de la Ley General de Acceso de las Mujeres a una Vida Libre de Violencia; 2 fracción LIII, 74, 75 y 82 de la Ley Federal de Presupuesto y Responsabilidad Hacendaria; 4 de la Ley Federal de Procedimiento Administrativo; 2, Apartado C, fracción V, 116 fracciones I y IV y 151, 158 del Reglamento Interior de la Secretaría de Gobernación; TERCERO y CUARTO, fracciones III, IV y XIII del Decreto por el que se crea como órgano administrativo desconcentrado de la Secretaría de Gobernación, la Comisión Nacional para Prevenir y Erradicar la Violencia contra las Mujeres, artículo 3, fracción XIV del Presupuesto de Egresos de la Federación para el Ejercicio Fiscal 2024 y

CONSIDERANDO

Conforme a lo dispuesto por el artículo 1º de la Constitución Política de los Estados Unidos Mexicanos, las normas relativas a los derechos humanos se interpretarán de conformidad con la Constitución y los tratados internacionales de la materia de los que el Estado Mexicano sea parte, favoreciendo en todo tiempo a las personas la protección más amplia. Asimismo, establece que, todas las autoridades en el ámbito de sus competencias tienen la obligación de promover, respetar, proteger y garantizar los derechos humanos de conformidad con los principios de universalidad, interdependencia, indivisibilidad y progresividad.

Que el artículo 4º de la Constitución Política de los Estados Unidos Mexicanos, dispone que toda persona tiene derecho a un medio ambiente sano para su desarrollo y bienestar, y que el Estado garantizará el respeto a ese derecho;

Que el artículo 1º de la Ley General de Acceso de las Mujeres a una Vida Libre de Violencia prevé la coordinación entre la Federación, las entidades federativas, las demarcaciones territoriales de la Ciudad de México y los municipios, para prevenir, sancionar y erradicar la violencia contra las mujeres, adolescentes y niñas, así como los principios y mecanismos para garantizar su acceso a una vida libre de violencias que favorezca su desarrollo y bienestar, conforme a los principios de igualdad y de no discriminación;

Que por su parte, el artículo 2º de la Ley en comento, señala que la Federación, las entidades federativas, las demarcaciones territoriales de la Ciudad de México y los municipios, en el ámbito de sus respectivas competencias tomarán las medidas



presupuestales y administrativas correspondientes, para garantizar el derecho de las mujeres a una vida libre de violencia, de conformidad con los Tratados Internacionales en Materia de Derechos Humanos de las Mujeres, ratificados por el Estado mexicano;

Que en su XLIV Sesión Ordinaria, el Sistema Nacional de Prevención, Atención, Sanción y Erradicación de la Violencia contra las Mujeres, efectuada el día 07 de septiembre de 2021, se aprobó el Modelo para la Atención y Protección Integral para Mujeres que viven Violencia;

Que el Presupuesto de Egresos de la Federación para el ejercicio fiscal 2024, publicado en el Diario Oficial de la Federación (DOF) el 25 de noviembre de 2023, en el Anexo 13, Erogaciones para la Igualdad entre Mujeres y Hombres, etiquetó en el Ramo "04 Gobernación", el presupuesto del "Programa de Apoyo para Refugios Especializados para Mujeres Víctimas de Violencia de Género, sus Hijas e Hijos";

Que el 1º de junio de 2009 se publicó en el Diario Oficial de la Federación, el Decreto por el que se crea como órgano administrativo desconcentrado de la Secretaría de Gobernación, la Comisión Nacional para Prevenir y Erradicar la Violencia contra las Mujeres, a la que de conformidad con lo que establecen las fracciones III y XIII del artículo cuarto de dicho Decreto, le corresponde formular las bases para la coordinación entre las autoridades federales, locales y municipales para la prevención, atención, sanción y erradicación de la violencia contra las mujeres, así como celebrar convenios, que se relacionen con el ejercicio de sus atribuciones;

Que el Programa Integral para Prevenir, Atender, Sancionar y Erradicar la Violencia contra las Mujeres 2021-2024, publicado en el Diario Oficial de la Federación el 30 de diciembre de 2021, cuenta con el Objetivo prioritario 2 Promover servicios de atención integral especializada, con enfoque interseccional e intercultural para mujeres víctimas de la violencia, dentro del que se ubica la Estrategia prioritaria 2.1 Reforzar la oferta de servicios de atención a mujeres y niñas y, en su caso, a sus hijos e hijas, para disminuir el impacto de la violencia en sus proyectos de vida y como Línea de acción puntual 2.1.1 Ampliar el número de refugios, casas de tránsito y de medio camino para niñas, adolescentes y mujeres víctimas de violencia, así como hijas e hijos. En ese sentido, dicho programa señala en el objetivo prioritario 6, punto 2.- Promover servicios de atención integral especializada, con enfoque interseccional e intercultural para mujeres víctimas de la violencia, y

Que el Programa de Apoyo para Refugios Especializados para Mujeres Víctimas de Violencia de Género, sus Hijas e Hijos, forma parte de una política pública integral con perspectiva de género y un enfoque de derechos humanos operado por la Comisión Nacional para Prevenir y Erradicar la Violencia contra las Mujeres; y tiene



por objeto brindar protección y atención integral y especializada, mediante Refugios especializados y Centros Externos de Atención, a mujeres víctimas de violencia de género, y en su caso hijas e hijos, resulta necesario establecer el marco jurídico para la operación, ejecución y seguimiento de dicho programa, por lo que he tenido a bien expedir los siguientes

LINEAMIENTOS DE OPERACIÓN DEL PROGRAMA DE APOYO PARA REFUGIOS ESPECIALIZADOS PARA MUJERES VÍCTIMAS DE VIOLENCIA DE GÉNERO, SUS HIJAS E HIJOS, PARA EL EJERCICIO FISCAL 2024

ÚNICO.- Se emiten los Lineamientos de Operación del Programa de Apoyo para Refugios Especializados para Mujeres Víctimas de Violencia de Género, sus Hijas e Hijos, para el ejercicio fiscal 2024, en lo sucesivo (Lineamientos).

TRANSITORIOS

PRIMERO.- Los presentes Lineamientos entrarán en vigor a partir de su difusión a través de la página electrónica de la Comisión Nacional para Prevenir y Erradicar la Violencia contra las Mujeres, y serán publicados en el Diario Oficial de la Federación y su vigencia concluirá el 31 de diciembre de 2024.

SEGUNDO.- Los asuntos relacionados con la información y comprobación de los recursos financieros otorgados a través de dichos Lineamientos seguirán sujetos a lo establecido en los mismos de 2025 hasta su total conclusión, sin que dicha situación se extienda del primer trimestre del ejercicio fiscal 2025.



Lineamientos de Operación del Programa de Apoyo para Refugios Especializados para Mujeres Víctimas de Violencia de Género, sus Hijas e Hijos, para el ejercicio fiscal 2024

1. Introducción

El marco normativo vigente en el país mandata la rectoría del Estado mexicano en materia de prevención y atención de las violencias contra las mujeres, a través de la actuación pública, para garantizar su derecho a una vida libre de violencia; en atención a los principios de universalidad, interdependencia, indivisibilidad y progresividad de los Derechos Humanos.

Es por ello que, y en virtud de los artículos 1º. y 4º de la Constitución Política de los Estados Unidos Mexicanos; en relación con la Ley General de Acceso de las Mujeres a una Vida Libre de Violencia, y su Reglamento; la Ley General para la Igualdad entre Mujeres y Hombres; la Ley Federal para Prevenir y Eliminar la Discriminación; la Ley General para Prevenir, Sancionar y Erradicar los Delitos en Materia de Trata de Personas y para la Protección y Asistencia a las Víctimas de estos Delitos; la Ley General de Víctimas; la Ley General de los Derechos de Niñas, Niños y Adolescentes; la Ley de los Derechos de las Personas Adultas Mayores; la Ley General para la Inclusión de las Personas con Discapacidad; la Ley Federal de Presupuesto y Responsabilidad Hacendaria; la Ley Federal de Austeridad Republicana; la Ley General de Protección de Datos Personales en Posesión de Sujetos Obligados; la Ley Federal de Fomento a las Actividades Realizadas por Organizaciones de la Sociedad Civil y su Reglamento; la Ley Orgánica de la Administración Pública Federal; el Modelo de Atención en Refugios para Mujeres Víctimas de Violencia y sus Hijas e Hijos, emitido por el Instituto Nacional de las Mujeres; así como, con la Norma Oficial Mexicana NOM-046-SSA2-2005. Violencia familiar, sexual y contra las mujeres; establecen los marcos de actuación de las autoridades competentes, encaminadas a la prevención y atención de los distintos tipos y modalidades de violencia contra las mujeres, prestando especial atención a la violencia de género, así como en los mecanismos para hacer realizables los derechos humanos de las mujeres afectadas por violencia de género, sus hijas e hijos.

Este conjunto de normas en el ámbito nacional está en consonancia con los instrumentos y tratados internacionales suscritos por el Estado mexicano en materia de derechos humanos de las mujeres, particularmente a una vida libre de violencia, de los cuales se encuentran: la Convención sobre la Eliminación de Todas las Formas de Discriminación contra la Mujer (CEDAW, por sus siglas en inglés) y su Protocolo Facultativo, así como las recomendaciones de su Comité; la Convención Interamericana para Prevenir, Sancionar y Erradicar la Violencia contra la Mujer (Convención de Belém do Pará); la Declaración y Plataforma de Acción de Beijing;



la Declaración sobre la eliminación de la violencia contra la mujer; el Manual para la investigación y documentación eficaces de la tortura y otros tratos o penas crueles, inhumanos o degradantes (Protocolo de Estambul); la Convención Americana sobre Derechos Humanos (Pacto de San José de Costa Rica); la Convención sobre los Derechos del Niño; la Declaración Universal de Derechos Humanos; la Declaración del Milenio; la Agenda 2030 y los Objetivos de Desarrollo Sostenible, en particular el Objetivo 5 "Lograr la igualdad entre los géneros y empoderar a todas las mujeres y las niñas", en lo que concierne a la meta : 5.2 "Eliminar todas las formas de violencia contra todas las mujeres y las niñas en los ámbitos público y privado, incluidas la trata y la explotación sexual y otros tipos de explotación"; y Objetivo 16 "Promover sociedades justas, pacíficas e inclusivas", en lo relativo a la meta 16.1 "Reducir significativamente todas las formas de violencia y las correspondientes tasas de mortalidad en todo el mundo".

A fin de coadyuvar al cumplimiento de los compromisos emanados del marco normativo descrito, el Gobierno Federal crea el Programa de Apoyo para Refugios Especializados para Mujeres Víctimas de Violencia de Género, sus Hijas e Hijos, como parte de una política pública integral con perspectiva de género, enfoque de derechos humanos e interculturalidad y visión de interseccionalidad que prevenga, atienda, sancione y erradique las violencias contra las mujeres.

El Programa de Apoyo para Refugios Especializados para Mujeres Víctimas de Violencia de Género, sus Hijas e Hijos, es una respuesta específica del Gobierno Federal para el fortalecimiento de los refugios como espacios temporales, multidisciplinarios y seguros para mujeres, sus hijas e hijos en situación de violencia por razones de género.

Con pleno reconocimiento de que la violencia de género contra las mujeres es una violación a sus derechos humanos, en los ámbitos público y privado y es resultado, entre otros, del conjunto de conductas misóginas que pueden conllevar impunidad social y del Estado y puede culminar en formas de muerte violenta de mujeres.

El presente Programa atiende de manera específica lo establecido en el artículo 8, fracción VI de la Ley General de Acceso de las Mujeres a una Vida Libre de Violencia, respecto a que la Federación deberá favorecer la instalación y el mantenimiento de refugios para las víctimas y sus hijas e hijos.

Asimismo, la puesta en marcha del Programa se basa en el Modelo de Atención en Refugios para Mujeres Víctimas de Violencia y sus Hijas e Hijos, emitido por el Instituto Nacional de las Mujeres (INMUJERES) en 2011, a través del cual se estandarizan las condiciones básicas en que deben funcionar los refugios para garantizar la calidad de los servicios. Este modelo establece que la construcción de ciudadanía de las mujeres conlleva empoderamiento, y que los refugios pueden constituirse como un medio idóneo para facilitar la construcción de ciudadanía



mediante una atención integral, cuyo propósito es, primero, sanar y revertir los daños causados por la violencia, transformar la condición de las mujeres de víctimas a sobrevivientes y fortalecer su autonomía para lograr su empoderamiento.

Para contribuir al Plan Nacional de Desarrollo 2019-2024, este Programa se encuentra alineado a los Ejes Generales I “Política y Gobierno” y II “Política Social.” Asimismo, contribuye a cumplir el compromiso gubernamental de impulsar, como principio rector, la igualdad efectiva de derechos entre mujeres y hombres, y la erradicación de las prácticas discriminatorias que han perpetuado la opresión de sectores poblacionales enteros.

De la misma manera, se encuentra alineado al objetivo prioritario 4 del Programa Nacional para la Igualdad entre Mujeres y Hombres 2020-2024, *"Combatir los tipos y modalidades de violencia contra las mujeres, niñas y adolescentes, preservando su dignidad e integridad"*, específicamente en el apartado 4.3.3 *"Fortalecer las capacidades e incrementar la cobertura de los Centros de Atención Integral de Justicia para las Mujeres, Albergues, Refugios y Casas de Tránsito (de medio camino) para mujeres víctimas de violencia de género"*.

Asimismo, se encuentra alineado a los Lineamientos para incorporar la perspectiva de género en las Reglas de Operación de los programas presupuestarios federales, publicados el 29 de junio de 2016, en el Diario Oficial de la Federación.

De igual forma el Programa de Apoyo para Refugios Especializados para Mujeres Víctimas de Violencia de Género, sus Hijas e Hijos, para el ejercicio fiscal 2024, se alinea a lo dispuesto por la Organización de las Naciones Unidas en el Objetivo de Desarrollo Sostenible; Objetivo 5 "Lograr la Igualdad entre los Géneros y empoderar a todas las mujeres y las Niñas ", emitido por ésta en el año 2015, en lo relativo a los numerales 5.1 "Poner fin a todas las formas de discriminación contra todas las mujeres y las niñas en todo el mundo" y 5.2 "Eliminar todas las formas de violencia contra todas las mujeres y las niñas en los ámbitos público y privado, incluidas la trata y la explotación sexual y otros tipos de explotación".

La Comisión Nacional para Prevenir y Erradicar la Violencia contra las Mujeres (CONAVIM), como órgano administrativo desconcentrado de la Secretaría de Gobernación, tiene como uno de sus objetivos el formular las bases para la coordinación entre las autoridades federales, locales y municipales para la prevención, atención, sanción y erradicación de la violencia contra las mujeres, en términos de lo establecido en su Decreto de creación publicado en el Diario Oficial de la Federación el 01 de junio de 2009.

Por otro lado, el Programa Integral para Prevenir, Atender, Sancionar y Erradicar la Violencia contra las Mujeres 2021-2024 establece en su Objetivo prioritario 2.- Promover servicios de atención integral especializada, con enfoque interseccional e intercultural para mujeres víctimas de la violencia; Estrategia prioritaria 2.1



Reforzar la oferta de servicios de atención a mujeres y niñas y, en su caso, a sus hijos e hijas, para disminuir el impacto de la violencia en sus proyectos de vida; y atribuye a la CONAVIM la Acción puntual 2.1.1 Ampliar el número de refugios, casas de tránsito y de medio camino para niñas, adolescentes y mujeres víctimas de violencia, así como hijas e hijos.

En ese tenor, es importante mencionar que el Programa de Apoyo para Refugios Especializados para Mujeres Víctimas de Violencia de Género, sus Hijas e Hijos, para el ejercicio fiscal 2024, es operado por la Secretaría de Gobernación, por conducto de la CONAVIM como Unidad Responsable. A través de este Programa se pretende favorecer la creación y fortalecimiento de los refugios como espacios seguros para mujeres víctimas de violencia, que les brinden condiciones adecuadas para su bienestar, desarrollo humano, el ejercicio de sus derechos, el empoderamiento y su plena inclusión social, mediante la atención integral y especializada de la violencia de género, que impide el ejercicio de los derechos humanos de las mujeres, limita su libertad y autonomía, su acceso a la igualdad de oportunidades y su participación en los procesos de desarrollo y toma de decisiones, lo que obstaculiza el desarrollo humano sustentable y el bienestar social.

Dicho Programa apoyará a los Refugios Especializados para Mujeres Víctimas de Violencia de Género, sus Hijas e Hijos, a fin de que sean mecanismos seguros para salvaguardar su vida y asegurar que las mujeres cuenten con un espacio especializado que les ofrezca atención, protección y servicios de calidad. Para ello se impulsará el establecimiento y fortalecimiento de vínculos interinstitucionales, entre los tres órdenes de gobierno y las Organizaciones de la Sociedad Civil (OSC), en materia de atención especializada a la violencia contra las mujeres.

La problemática atendida por el Programa es compleja y de amplios alcances en el país. De acuerdo con los hallazgos de la Encuesta Nacional sobre la Dinámica de las Relaciones en los Hogares (ENDIREH) 2021, la población en México asciende a **126.0 millones de personas**, de las cuales **64.5 millones son mujeres (51.2 %)**, de este total de mujeres, el **75.5 %** tiene 15 años y más, se estima que 34.1 millones (70.1%) han padecido al menos un incidente de violencia psicológica emocional, económica, física, sexual o discriminación en los espacios escolar, laboral, comunitario, familiar o en su relación de pareja.

Con base en las disposiciones de la Ley General de Acceso de las Mujeres a una Vida Libre de Violencia, en torno a los tipos y modalidades de violencia de género en contra de las mujeres y de acuerdo con la ENDIREH 2021; 1; si se analiza la situación de las mujeres de 15 años y más que sufrieron violencia en los últimos doce meses, se encuentra que 20.7% de ellas ha sufrido violencia de pareja, 11.4% violencia familiar, 20.2% violencia escolar, 20.8% violencia laboral, y 22.4% violencia comunitaria. Según los tipos de violencia que se presentan a lo largo de la vida de las mujeres de 15 años y más, al menos en un ámbito y ejercida por cualquier agresor, el 51.6% es psicológica, 27.4% económica, patrimonial o



discriminación, 34.7% física y 49.7% sexual, y 70.1% han experimentado al menos una situación de violencia psicológica, física, sexual, económica, patrimonial y/o discriminación.

En atención a esta situación, el Programa de Apoyo para Refugios Especializados para Mujeres Víctimas de Violencia de Género, sus Hijas e Hijos, busca promover el fortalecimiento de capacidades, la continuidad y la calidad en la respuesta institucional de prevención, protección y atención de los tipos de violencia contra las mujeres, así como propiciar buenas prácticas que deriven en la mejora constante de los modelos de atención integral a las expresiones de violencias contra las mujeres, por motivos de género.

A través de este Programa se apoyará, acompañará y dará seguimiento al quehacer de los Refugios Especializados para Mujeres Víctimas de Violencia de Género, sus Hijas e Hijos, que atienden esta problemática social, en apego a los criterios de legalidad, honestidad, eficiencia, eficacia, economía, racionalidad, austeridad, transparencia, control, rendición de cuentas y equidad de género, principios señalados en el artículo 1 de la Ley Federal de Presupuesto y Responsabilidad Hacendaria.

Un elemento crucial y relevante es la promoción e incentivación para que los servicios de atención se encuentren más cerca de las mujeres y se garanticen servicios de calidad, ya que de acuerdo con datos de la ENDIREH 2021, del total de mujeres de 15 años y más, que han experimentado violencia **física, agresiones y/o sexuales** por su actual pareja o la última, las principales razones por las que no solicitaron apoyo o no denunciaron, el 22.2% no lo hizo por miedo a las consecuencias; el 18% por vergüenza; el 27.7% señaló que **se trató de algo sin importancia que** no le afectó; el 13.5% no sabía cómo y dónde denunciar; por sus hijos(as) o porque su esposo o pareja dijo que iba a cambiar el 12.7% porque no quería que su familia se enterara y el 8.7% porque él no va a cambiar; sin embargo, aún queda 86.5% que necesita de servicios apropiados que brinden la atención necesaria para que puedan transitar hacia una vida libre de violencias, mediante la debida atención, basada en directrices como la celeridad, la certeza, la protección efectiva, la gratuidad y la confidencialidad en todo el proceso de atención.

En el Anexo 1 se presenta un glosario con los conceptos y siglas utilizadas frecuentemente en los presentes Lineamientos.

2. Objetivos

2.1 Objetivo General

Brindar protección y atención integral y especializada, mediante Refugios Especializados y sus Centros Externos, a mujeres víctimas de violencia de género, y en su caso, sus Hijas e Hijos.



2.2 Objetivos específicos

Apoyar la operación de Refugios Especializados para Mujeres Víctimas de Violencia de Género, y en su caso sus Hijas e Hijos y sus Centros Externos de Atención, brindar atención eficiente y de calidad a las mujeres usuarias, sus hijas e hijos.

Dar seguimiento a la operación de Refugios Especializados para Mujeres Víctimas de Violencia de Género, en su caso sus Hijas e Hijos y sus Centros Externos de Atención apoyados por el Programa.

3. Lineamientos

3.1 Cobertura

El Programa tiene cobertura nacional.

La atención prioritaria del Programa considerará zonas de población mayoritariamente indígena y afrodescendiente, zonas con alto o muy alto grado de marginación o zonas con altos índices de violencia, así como aquellas regiones de atención que determine la Unidad Responsable, de conformidad con los anteriores supuestos.

3.2 Población Objetivo

La población objetivo del Programa son Refugios Especializados y sus Centros Externos de Atención para Mujeres Víctimas de Violencia de Género, y en su caso sus Hijas e Hijos.

Las mujeres en situación de violencia, que requieran atención especializada y de un lugar seguro donde puedan resguardarse para proteger su integridad, su vida y la de sus hijas e hijos, pueden acceder a los servicios gratuitos, especializados y confidenciales que se brindan en los Refugios Especializados para Mujeres Víctimas de Violencia de Género, sus Hijas e Hijos previa valoración y/o referenciación de sus Centros Externos de Atención.

3.3 Criterios de elegibilidad y requisitos

Los Entes Públicos u Organizaciones de la Sociedad Civil (OSC) con experiencia comprobable que operen Refugios Especializados para Mujeres Víctimas de Violencia de Género, y en su caso sus Hijas e Hijos; podrán presentar un Proyecto Anual, conforme a los siguientes criterios y requisitos:



Criterio	Requisitos (documentación)
<p>Presentar un Proyecto Anual en los términos del numeral 3.4 "Criterios de Selección de los Proyectos Anuales" del presente instrumento, el cual se enmarca obligatoriamente en el objetivo general del Programa.</p> <p>El Proyecto Anual deberá garantizar la prestación de los servicios especializados de protección y atención, durante todo el periodo de ejecución, en forma gratuita.</p>	<p>Formular y presentar, de conformidad con los presentes Lineamientos, un proyecto operativo y presupuestario anual para la prestación de servicios de Refugio y, de ser el caso, su Centro Externo de Atención elaborado con Perspectiva de Género, Interculturalidad, Interseccionalidad y respeto a los Derechos Humanos de las mujeres, niñas, niños y adolescentes. El proyecto deberá entregarse, conforme a lo estipulado en los Anexos 2 y 3 de los presentes lineamientos, mismo que se encuentra en la siguiente liga: https://www.gob.mx/conavim.</p>
<p>Acreditar Personalidad Jurídica</p>	<p>Las OSC deberán presentar, la siguiente documentación:</p> <ul style="list-style-type: none"> a) Detalle de Clave Única de Inscripción (CLUNI) en el Registro Federal de las Organizaciones de la Sociedad Civil (OSC); b) Identificación oficial vigente (credencial para votar, cédula profesional o pasaporte) de la representación legal de la OSC; c) Constancia de Situación Fiscal expedida por el Servicio de Administración Tributaria (SAT) con una vigencia no mayor a 60 días previos a la recepción de su proyecto; d) Constancia expedida por el SAT, de la opinión del cumplimiento de las obligaciones fiscales, conforme a lo establecido por el artículo 32-D del Código Fiscal de la Federación, actualizada cuando menos al mes inmediato anterior a la recepción de su proyecto e) En caso de que cuente con trabajadoras o trabajadores afiliados al Instituto Mexicano del Seguro Social (IMSS) deberá adjuntar la constancia expedida por el IMSS respecto al cumplimiento de las obligaciones en materia de seguridad social vigente al presente ejercicio, en





términos del artículo 32-D del Código Fiscal de la Federación, y de los acuerdos ACDO.SA1HCT.101214/281.P.DIR y ACDO.SA1.HCT.250315/62.P.DJ ACDO.AS2.HCT.250423/106.P.DIR, ACDO.AS2.HCT.270422/107.P.DIR, publicados en el DOF los días 04 de mayo de 2023, el 22 de septiembre de 2022, el 27 de febrero y 3 de abril ambos de 2015, respectivamente. De no contar con trabajadoras o trabajadores afiliados al IMSS bastará el envío del documento expedido por el IMSS a través de su portal electrónico <http://www.imss.gob.mx/tramites/cumplimiento-obligaciones>, que alude al Resultado de la Consulta al Módulo de Opinión de Cumplimiento de Obligaciones en Materia de Seguridad Social.

Los Entes Públicos deberán presentar, la siguiente documentación:

- a) Instrumento jurídico de creación, en el cual se encuentre establecida, y que tenga dentro de sus atribuciones la operación de Refugio cuya población objetivo sean mujeres víctimas de violencia de género, y, en su caso, sus hijas e hijos
- b) Documento oficial en el cual conste la facultad de la o del servidor público que presenta el proyecto, así como identificación oficial vigente (credencial para votar, cédula profesional o pasaporte) para firmar el Instrumento Jurídico correspondiente, identificando el articulado específico, de conformidad con la normativa aplicable;
- c) Nombramiento vigente de la o el Titular; o documento delegatorio a quien ostente por encargo la titularidad del Ente Público o la representación legal;
- d) Identificación oficial vigente de la o el Titular o de quien ostente la representación legal, en su caso (credencial para votar, pasaporte o cédula profesional);



	<p>e) Constancia de Situación Fiscal expedida por el SAT con una vigencia no mayor a 60 días previos a la recepción de su proyecto;</p> <p>f) Constancia expedida por el SAT, en la que se emita opinión sobre el cumplimiento de las obligaciones fiscales del ente público, conforme a lo establecido por el artículo 32-D del Código Fiscal;</p> <p>g) Comprobante del domicilio (recibo telefónico o del servicio de luz), con fecha de expedición no mayor a tres meses anterior a la fecha de recepción de su proyecto. Este documento debe coincidir con el domicilio fiscal establecido en su Constancia de Situación Fiscal.</p> <p>Tanto Entes Públicos como OSC, una vez aprobado su proyecto, deberán entregar en los siguientes 10 días hábiles, lo siguiente:</p> <p>Constancia de apertura de una cuenta bancaria productiva para el uso exclusivo y manejo de los recursos federales transferidos, que deberá ser específica por cada Proyecto aprobado por Refugio o Centro Externo de Atención; cuyos rendimientos financieros deberán ser reintegrados a la Tesorería de la Federación en apego a la normativa aplicable;</p> <p>La documentación deberá ser legible y no presentar rayaduras o enmendaduras.</p>
<p>De ser el caso, acreditar que ha concluido la ejecución de todas las acciones comprometidas en el Proyecto Anual apoyado con recursos federales durante el ejercicio fiscal inmediato anterior, para la realización de acciones análogas a los presentes lineamientos o, en su caso, que ha efectuado los reintegros correspondientes a</p>	<p>Previo a la firma del instrumento jurídico, deberán presentar la Constancia de Conclusión expedida por la CONAVIM, constatando que las acciones comprometidas en el Proyecto Anual apoyado durante el ejercicio fiscal inmediato anterior se han cumplido en su totalidad, que se reintegraron los recursos no ejercidos o derivados de la no ejecución de una acción, y que se reintegraron los productos financieros generados por la(s) cuenta(s) bancaria(s).</p> <p>El documento deberá acreditar:</p>





<p>las acciones no ejecutadas y los recursos no devengados al 31 de diciembre del ejercicio fiscal correspondiente.</p>	<p>a) No tener adeudos que hayan sido notificados previamente por la Unidad Responsable, de recursos no devengados o no comprobados debidamente, de conformidad con las disposiciones aplicables.</p> <p>b) No haber sido sancionada conforme al numeral 4.6.5 de los Lineamientos de Operación del Programa de Apoyo para Refugios Especializados para Mujeres Víctimas de Violencia de Género, sus Hijas e Hijos, para el ejercicio fiscal 2023, por incumplimiento en las acciones comprometidas en el Proyecto Anual apoyado durante el ejercicio fiscal inmediato anterior.</p>
<p>Posterior a la firma del Instrumento Jurídico, se deberá presentar el comprobante Fiscal Digital por Internet debidamente registrado conforme a la normativa vigente para el ejercicio fiscal 2024 y con la verificación de autenticidad del Sistema de Administración Tributaria (SAT)</p>	<p>Remitir a la Unidad Responsable mediante correo electrónico una factura CFDI (en sus formatos PDF y XML) de la recepción del Subsidio por el monto asignado, dentro de los 5 días siguientes a su expedición y tendrá que exhibirse en su formato original, en hoja membretada, a fin de que la Unidad Responsable esté en posibilidad de realizar las gestiones administrativas necesarias ante la Dirección General de Programación y Presupuesto de la Secretaría de Gobernación para la transferencia del Subsidio.</p> <p>Los datos para el llenado del CFDI serán proporcionados por la Unidad Responsable</p> <p>La factura CFDI debe cumplir con lo siguiente:</p> <ul style="list-style-type: none"> a) Ser expedida a nombre de la Secretaría de Gobernación; b) Domicilio Fiscal: Bucareli 99, Colonia Juárez, Cuauhtémoc, Código Postal 06600, Ciudad de México, México. c) Registro Federal de Contribuyentes: SGO8501012H2;





	<p>d) Fecha de emisión, y</p> <p>e) Nombre del Proyecto y el concepto relativo al recurso federal recibido:</p> <p>MINISTRACION CORRESPONDIENTE A RECURSOS FEDERALES, EQUIVALE AL 60% DEL MONTO ESTABLECIDO EN EL CONVENIO DE CONCERTACION DE ACCIONES Y ADHESIÓN / COORDINACIÓN Y ADHESIÓN, QUE TIENE POR OBJETO EL OTORGAMIENTO DE SUBSIDIO PARA EL REFUGIO __ CON FOLIO __ CON SEDE EN__ QUE PERMITIRÁ BRINDAR PROTECCIÓN Y ATENCION INTEGRAL Y ESPECIALIZADA A MUJERES VICTIMAS DE VIOLENCIA DE GENERO Y EN SU CASO A SUS HIJAS E HIJOS. BANCO: __NÚMERO DE CUENTA: __ CLABE INTERBANCARIA: ____</p> <p>Asimismo, dentro de los quince días hábiles posteriores a la transferencia del Subsidio, se deberá emitir una factura complemento CFDI en formatos PDF y XML correspondiente por el monto depositado La factura CDFI y su complemento deberán ser entregados en los formatos originales PDF y XML, a través del</p>
--	---





	correo institucional refugios.conavim@segob.gob.mx .
Voluntad de suscribir los instrumentos normativos	Manifiestar a través de oficio en formato libre suscrito por la persona Representante Legal o titular del Ente Público del Refugio o Centro Externo de Atención, su voluntad para adherirse al Convenio de Coordinación y Adhesión o en su caso de Concertación de Acciones y Adhesión.
Compromiso de participación en mecanismos de vigilancia	Manifiestar a través de oficio en formato libre suscrito por la persona Representante Legal o titular del Ente Público del Refugio o Centro Externo de Atención, el compromiso de cumplir puntualmente con el mecanismo de Contraloría Social, conforme al numeral 9.3 de los presentes Lineamientos.
Otros formatos	Oficio a través de formato libre suscrito por la persona con Representante Legal o titular del Ente Público del Refugio o Centro Externo de Atención, donde manifiesta no recibir otros recursos federales para el mismo fin. Oficio en formato libre suscrito por la persona Representante Legal titular del Ente Público del Refugio o Centro Externo de Atención, en el que se indica el correo electrónico oficial / institucional para recibir comunicaciones.

3.4 Criterios de Selección de los Proyectos Anuales

En caso de haber sido apoyados a través de la Secretaría de Salud, así como la Secretaría de Bienestar en años previos, deberán entregar el documento que lo acredite.

En caso de no haber sido apoyados en el año inmediato anterior, por el Programa de Apoyo para Refugios Especializados para Mujeres Víctimas de Violencia de Género, sus Hijas e Hijos operado por la CONAVIM, deberán comprobar la prestación de los servicios por lo menos durante los tres meses previos a la recepción de su proyecto, para lo cual la Unidad Responsable podrá solicitar los elementos probatorios, físicos y documentales que considere pertinentes, acorde a lo establecido en el apartado de lineamientos del Modelo de atención en Refugios para Mujeres Víctimas de Violencia y sus Hijas e Hijos, emitido por el INMUJERES





(http://cedoc.inmujeres.gob.mx/documentos_download/101219.pdf). Asimismo, deberán ser visitados por la Unidad Responsable, previo a la dictaminación de la Mesa de Análisis de su proyecto, a fin de acreditar lo siguiente:

Para acceder al Programa, los Entes Públicos y OSC deberán acreditar experiencia comprobable de por lo menos tres meses en la operación de Refugios Especializados para Mujeres Víctimas de Violencia de Género, y en su caso sus Hijas e Hijos, mediante la atención de los criterios siguientes:

a) Que cuenten con un Refugio en operación con infraestructura adecuada como lo establece el Modelo de Atención en Refugios para Mujeres Víctimas de Violencia, sus Hijas e Hijos y personal especializado acorde a su capacidad operativa, para atender cuando menos a cuatro familias de manera simultánea, y que brinde servicios de alojamiento; alimentación; vestido y calzado; espacios habilitados para la atención y acompañamiento a la salud; trabajo social, atención psicoeducativa, psicológica y representación legal.

b) Que cuenten con programas de capacitación para el desarrollo del empoderamiento y autonomía de las mujeres, fomentando el fortalecimiento de conocimientos y habilidades para el auto empleo, la inserción laboral y la auto gestión económica. Dichos programas deberán ser realizados con perspectivas de género, intercultural e interseccional y diferenciado o diferencial.

c) Que presten los servicios bajo los principios de igualdad, interculturalidad, interseccionalidad y no discriminación así como enfoque diferenciado o diferencial, por alguna situación personal de las mujeres usuarias y en su caso sus hijas e hijos; estado de salud, lugar de residencia, edad o identidad de género de la mujer usuaria y en su caso sus hijas e hijos menores de edad; grado de peligrosidad de la persona agresora; o cualquier otra circunstancia que potencialmente pueda derivar en discriminación o sea un hecho reconocido de discriminación y/o violación a los derechos humanos de las mujeres usuarias.

d) Acrediten la legal posesión del inmueble en que se encuentra establecido el Refugio y en su caso el Centro Externo de Atención, para garantizar la prestación de los servicios a las mujeres en situación de violencia de género y en su caso, sus hijas e hijos.

e) Que cuenten con un Modelo propio y específico para la atención integral de mujeres, sus hijas e hijos en situación de violencia, que cumpla con lo establecido en el Modelo de Atención en Refugios para Mujeres Víctimas de Violencia y sus Hijas e Hijos, emitido por el INMUJERES (http://cedoc.inmujeres.gob.mx/documentos_download/101219.pdf).



f) Cada proyecto deberá especificar los criterios de ingreso, permanencia y egreso de las mujeres usuarias, sus hijas e Hijos del Refugio, conforme a lo establecido en el Anexo 3, numeral 4.1.

g) Que cuenten con un mecanismo para el Seguimiento de Quejas, Sugerencias y Denuncias por acontecimientos suscitados al interior del Refugio, en el que se considere la entrega de información a las mujeres usuarias, de los derechos adquiridos por su ingreso a un Refugio y de ser el caso, la gestión y seguimiento de quejas, sugerencias o denuncias.

h) Todos los proyectos presentados deberán acreditar que los Refugios:

1. Operan los 365 días del año, durante las 24 horas del día.
2. Tengan capacidad en infraestructura y recursos humanos para brindar los servicios de Refugio, establecidos en la Ley General de Acceso de las Mujeres a una Vida Libre de Violencia, acorde al número de habitaciones con las que cuenten.
3. Que se apegan a lo establecido en la Ley General de Acceso de las Mujeres a una Vida Libre de Violencia, en lo referente a las condiciones de operación y prestación de servicios de los Refugios para mujeres en situación de violencia por razones de género.
4. Cuenten con personal de vigilancia capacitado en perspectiva de género que brinde seguridad y que cuenten con las medidas necesarias en materia de protección civil en las instalaciones del Refugio, para garantizar la seguridad a la población residente las 24 horas, los 365 días del año.
5. Cuenten con la plantilla básica para la operación, de conformidad con lo establecido en el Modelo de Atención en Refugios para Mujeres Víctimas de Violencia y sus Hijas e Hijos, emitido por el INMUJERES.
6. Consideren que la dirección es el área responsable del buen desarrollo y operación del Refugio, por lo que la directora deberá contar con experiencia probada en la coordinación, planificación y ejecución de estrategias para lograr una atención óptima a las víctimas de violencia en el Refugio.
7. Cuenten con mecanismos que garanticen que en ningún caso podrán laborar en los Refugios personas que hayan sido sancionadas por ejercer algún tipo de violencia.
8. En el rubro de Recursos Humanos, las OSC y Entes Públicos deben garantizar que en los Refugios y Centros Externos de Atención no existan vínculos de carácter civil, consanguíneo ascendiente, descendiente o transversal hasta el 4to grado de parentesco, o sean cónyuges, entre la plantilla de personal adscrita al Programa y el o la representante legal o de cualquier integrante de su Mesa Directiva, ya que en ninguno de los casos mencionados podrán pagarse con recursos del Programa.



9. Garanticen que el personal de las áreas que otorgan atención integral especializada (Jurídica, Psicología, Trabajo Social, Enfermería y Educación), cuenten con cédula profesional de nivel licenciatura en el área que desarrollan sus funciones, experiencia mínima de tres años en áreas de atención a víctimas, así como profesionalización comprobada en perspectiva de género y derechos humanos de las mujeres.

10. Garanticen que el resto de las áreas (técnico/ en Trabajo Social, Administrativas, Enfermería) cuenten con la cédula profesional de nivel técnico/a, o acrediten la experiencia correspondiente de al menos tres años de trabajo en el área en que laboran.

11. En caso de contar con personal que tenga carreras análogas a las requeridas por el área de atención, éstas deberán ser acordes a la actividad que realicen y deberán cumplir con cédula profesional o técnica, o un mínimo de 3 años de experiencia en el área en que laboran.

12. Cuenten al menos, con cuatro habitaciones designadas para el alojamiento de la población usuaria, considerando el hecho de que, a cada familia, se le designe una habitación de manera exclusiva y, en el caso de mujeres que acudan solas, se procure su privacidad.

13. Cuenten con espacios delimitados, separados y debidamente equipados para otorgar atención individual especializada (en trabajo social, en psicología para mujeres, en psicología para niñas, niños y adolescentes, jurídica y en salud), área de capacitación, ludoteca y áreas comunes (como cocina, comedor, sala, área recreativa).

14. Cuenten en todas sus instalaciones con las condiciones de seguridad, protección civil, accesibilidad y saneamiento básico.

15. Que garanticen la secrecía de la ubicación del inmueble.

16. Que tengan la capacidad de funcionamiento y operación integral, de conformidad con el Modelo para la Atención y Protección Integral para Mujeres que viven Violencia.

17. Cuenten con un reglamento interno para las mujeres usuarias del Refugio; de conformidad con lo establecido en el Modelo de Atención en Refugios para Mujeres Víctimas de Violencia y sus Hijas e Hijos, emitido por el INMUJERES.

18. Cuenten con un reglamento de trabajo para el personal que labora en el Refugio y en su caso en el Centro Externo de Atención, de conformidad con lo establecido en el Modelo de Atención en Refugios para Mujeres Víctimas de Violencia y sus Hijas e Hijos, emitido por el INMUJERES.

19. Se obliguen a guardar estricta confidencialidad acerca de la información de los datos personales a los que les de tratamiento e Implementar las medidas de



seguridad que garanticen cumplirán a cabalidad lo dispuesto en la Ley General de Transparencia y Acceso a la Información Pública, Ley Federal de Transparencia y Acceso a la Información Pública la Ley General de Protección de Datos Personales en Posesión de Sujetos Obligados, así como Ley Federal de Protección de Datos Personales en Posesión de los Particulares.

20. Garanticen que cumplirán a cabalidad lo dispuesto en la Ley General de Protección de Datos Personales en Posesión de Sujetos Obligados y Ley Federal de Protección de Datos Personales en Posesión de los Particulares.

21. Acreditar, de conformidad con las disposiciones jurídicas aplicables, la legítima propiedad o posesión de los inmuebles donde opera el Refugio y en su caso, el Centro Externo de Atención (Título de propiedad, Concesión, Comodato o Contrato de Arrendamiento, etc.), con una vigencia mínima del 1º de enero de 2024 al 31 de diciembre de 2024, el contrato correspondiente deberá citar los datos fiscales de la persona arrendadora o cedente del derecho, y su obligación de entregar los correspondientes recibos fiscales a la persona arrendataria o cesionaria del derecho por concepto de pago de la renta del inmueble. En caso de que la posesión del inmueble se acredite a través de un Contrato de Comodato, éste deberá garantizar la posesión al menos hasta el 31 de diciembre de 2024.

22. Cuando el inmueble sea propiedad de la OSC, de su representante legal, o de cualquier integrante de su Mesa Directiva o de alguna persona con vínculos de carácter civil, consanguíneo y por afinidad, ascendiente, descendiente en línea recta o transversal hasta el 4to grado de parentesco, o sean cónyuges, no podrá pagarse el arrendamiento con recursos públicos federales.

23. Para el caso de que el inmueble donde opere el Refugio sea proporcionado por alguna autoridad o dependencia gubernamental u OSC, en virtud del Instrumento jurídico celebrado con ella, bastará con presentar documentación en la que el ente gubernamental acredite la propiedad o posesión del inmueble, y garantice la permanencia otorgada en beneficio de la población usuaria, el tiempo de ejecución del subsidio.

24. Cuenten con la documentación que acredite y faculte a la persona titular del inmueble para darlo en uso, arrendamiento o comodato (título de propiedad, resolución judicial, publicación en periódico oficial, documento del Registro Público de la Propiedad, entre otros).

25. Contar con el documento que contenga el Dictamen de Protección Civil apegado a la Ley General de Protección Civil y a la normatividad estatal y/o local vigente aplicable al inmueble donde se ubica el Refugio y en su caso el Centro Externo de Atención, que acredite y garantice que el inmueble cuenta con las medidas de seguridad necesarias para atender y hacer frente a riesgos relacionados con el uso de las instalaciones, y por tanto se dispone de los criterios y las medidas de seguridad necesarios para operar. Para los proyectos recibidos por primera vez,



para la asignación de recursos federales orientados a la prestación del servicio de Refugio para mujeres que viven violencia, bastará con que presenten la documentación que acredite que formalmente se están realizando las gestiones necesarias para obtener el referido documento, garantizando contar con el Dictamen en un periodo no mayor a tres meses.

i) Los proyectos que presenten los Entes Públicos y las OSC podrán incluir un Centro Externo de Atención, el cual deberá vincular de manera irrestricta su quehacer a la operación del Refugio, desarrollando acciones de detección y atención de mujeres en situación de violencia, mediante servicios de psicología, trabajo social, asesoría jurídica y, en su caso, representación jurídica, así como la canalización de mujeres, y en su caso sus hijas e hijos que se encuentran en situación de violencia de género a las instancias correspondientes; así como deberán contener las acciones necesarias a realizar a fin de dar seguimiento a las mujeres usuarias egresadas del Refugio mismo.

El Centro Externo de Atención deberá acreditar su operación comprobable de por lo menos 3 meses de operación, para lo cual la Unidad Responsable podrá solicitar los elementos probatorios, físicos y documentales que considere pertinentes, a fin de que esta se considere acreditada.

Los Centros Externos de Atención deberán contar con un Modelo propio y específico de atención integral, y ser congruentes con las características del Modelo de su Refugio; considerando que:

1. Coordinan la referencia para el ingreso de las mujeres usuarias y en su caso, sus hijas e hijos que requieren servicios de Refugio.
2. Realizan acciones de seguimiento a los casos de mujeres usuarias y en su caso, sus hijas e hijos que egresan del Refugio.
3. Deben contar con personal de las áreas que otorgan atención especializada (Jurídica, Psicología y en los casos como Refugios de Enfermería) que deberán contar con la cédula profesional de licenciatura en el área en que desarrollen sus funciones, experiencia mínima de tres años en áreas de atención a víctimas, así como profesionalización comprobada en perspectiva de género y derechos humanos de las mujeres.
4. Para el caso del área de Trabajo Social, se cuente con la cédula profesional de la licenciatura o se acredite la experiencia de al menos tres años de trabajo en el área, o bien se consideren carreras análogas acorde a la atención profesional requerida.
5. Deben contar con espacios delimitados y seguros para otorgar atención individual y especializada (en Trabajo Social, en Psicología para mujeres, en Psicología para mujeres, adolescentes y niñas; y Asesoría Jurídica).



6. Deben garantizar en todas sus instalaciones, las condiciones de seguridad, protección civil y saneamiento básico.

7. En caso de haber recibido recursos federales para el Refugio y su Centro Externo de Atención en años anteriores, se deberá acreditar previo a la firma del instrumento jurídico:

7.1. Haber ejercido, comprobado y en su caso reintegrado los recursos federales recibidos en los plazos y términos previstos en la Ley Federal de Presupuesto y Responsabilidad Hacendaria, su Reglamento y demás disposiciones aplicables;

7.2. No tener adeudos que hayan sido notificados previamente por la Unidad Responsable, de recursos no devengados o no comprobados debidamente, de conformidad con las disposiciones aplicables.

3.5 Tipos y montos de apoyo

A) Programa de Inserción Laboral: Este programa podrá ajustarse acorde al monto máximo que será de \$333,491.60 (Trescientos treinta y tres mil cuatrocientos noventa y un pesos 60/100 M.N.); cumpliendo con el otorgamiento de constancias a las beneficiarias. La Inserción Laboral deberá ser enfocada a actividades económicas de la entidad, a fin de garantizar a las mujeres herramientas que le permitan incorporarse al mercado laboral o emprender un proyecto propio;

B) Programa de Profesionalización para Colaboradoras/es: Este programa deberá atender a los temas señalados en el anexo 8 de los presentes Lineamientos de manera que garanticen la profesionalización especializada a las y los profesionistas que brindan atención, y podrá ajustarse hasta por un monto máximo de \$130,440.00 (Ciento treinta mil cuatrocientos cuarenta pesos 00/100 M. N.),

C) Programa de Contención Emocional: Este programa podrá ajustarse hasta por un monto máximo de \$121,744.00 (Ciento veintiún mil setecientos cuarenta y cuatro pesos 00/100 M.N.) para personal de Refugio y hasta \$86,960.00 (Ochenta y seis mil novecientos sesenta pesos 00/100 M.N.) para personal del Centro Externo de Atención.

Los apoyos que otorga el Programa son recursos federales catalogados como subsidios, que conforme a la Ley Federal de Presupuesto y Responsabilidad Hacendaria no pierden su carácter federal al ser transferidos a los Entes Públicos u OSC integradas al Programa para la operación de Refugios Especializados para Mujeres Víctimas de Violencia de Género, y en su caso sus Hijas e Hijos y sus Centros Externos de Atención, por lo que estarán sujetos a la normatividad federal aplicable.

El total de recursos para el apoyo del Proyecto Anual de cada uno de los Entes Públicos y OSC será con base en la disponibilidad presupuestal del Programa.



Para el rubro de Recursos Humanos, los montos máximos se señalan en el Anexo 4 de los presentes lineamientos, de acuerdo con la zona económica y número de habitaciones designadas exclusivamente para el hospedaje; considerando la jornada laboral, el perfil profesional y/o su función desempeñada, en apego a la plantilla y actividades establecidas en los presentes lineamientos y sus Anexos.

Los recursos humanos autorizados para la realización de las acciones en la ejecución del Proyecto Anual deberán ser contratados como servicios profesionales, mismos que deberán estar inscritos ante el Servicio de Administración Tributaria (SAT) como personas físicas bajo los regímenes de RESICO (Régimen Simplificado de Confianza) y/o Régimen de Actividades Empresariales y Profesionales.

Se podrá considerar la aprobación de hasta el 20% del monto total solicitado en cada proyecto, exclusivamente, para gastos de inversión (equipamiento y/o mantenimiento), con el fin de mejorar la seguridad y el funcionamiento de los Refugios Especializados para Mujeres Víctimas de Violencia de Género, sus Hijas e Hijos, dando prioridad a las áreas de utilización directa de la población usuaria

3.6. Derechos, obligaciones y restricciones de los Entes Públicos y las OSC.

3.6.1 Derechos

1. Participar en las actividades a las que convoque la Unidad Responsable, en el marco del Programa.
2. Obtener información sobre la gestión de sus Proyectos Anuales en el momento que así lo requieran. La Unidad Responsable informará sobre la gestión de los proyectos durante los siguientes cinco días hábiles a partir de que recibió la solicitud.
3. Recibir asesoría técnica y operativa, orientación y capacitación por parte de la Unidad Responsable, quien brindará asesoría técnica y operativa, orientación y capacitación durante los cinco días hábiles a partir de que recibe la solicitud.
4. Recibir un trato respetuoso, oportuno, con calidad, equitativo y sin discriminación alguna.

3.6.2 Obligaciones

Se señalan a continuación las obligaciones de los Entes Públicos y OSC apoyadas por el Programa, sin menoscabo de las establecidas en el Instrumento Jurídico.

Cabe destacar que las disposiciones establecidas en los presentes Lineamientos, así como en el Convenio correspondiente son complementarias y mantienen el mismo nivel de obligatoriedad.



1. Ajustar los Proyectos Anuales presentados considerando las recomendaciones derivadas del Equipo Revisor, así como las emitidas por la Unidad Responsable, conforme a lo previsto en los numerales 3.3 y 3.4 de los presentes Lineamientos.
2. Ejercer los recursos otorgados por el Programa en estricto apego a lo establecido en los presentes lineamientos, el Instrumento Jurídico, y demás normatividad aplicable.
3. Proporcionar en tiempo y forma la información requerida por la Unidad Responsable y proveer las facilidades necesarias para el monitoreo, seguimiento y evaluación. En particular, los Entes Públicos y OSC deberán proporcionar la información que les sea solicitada por parte de la Unidad Responsable para el cálculo del avance de los indicadores de la Matriz de Indicadores para Resultados (MIR) del Programa (Anexo 6 de los presentes lineamientos) y lo correspondiente al anexo 13 "Erogaciones para la Igualdad entre Mujeres y Hombres" del Presupuesto de Egresos de la Federación, respecto de las erogaciones realizadas para el Programa.
4. Cumplir puntualmente con los plazos o fechas establecidas por la Unidad Responsable en la entrega de información o documentación solicitada por la misma.
5. Cumplir con las acciones del Mecanismo de Contraloría Social dispuestas en el numeral 9.3 de los presentes lineamientos.
6. Notificar a la Unidad Responsable cualquier asunto no previsto, que altere la ejecución de las acciones establecidas en el Instrumento Jurídico y en el Proyecto Anual, para dar una solución conjunta.
7. Generar, promover, fortalecer y replicar mecanismos sistemáticos y permanentes de coordinación interinstitucional que mejoren cualitativamente la operación e implementación del Proyecto Anual, principalmente con las instancias que integran el Sistema Estatal para Prevenir, Atender, Sancionar y Erradicar la Violencia contra las Mujeres.
8. Cumplir con los plazos establecidos en los presentes lineamientos.
9. Dar seguimiento puntual a las acciones que impliquen la coordinación con otras instancias gubernamentales y otros actores sociales.
10. Garantizar la existencia de personal profesionalizado y con experiencia en la materia, en cumplimiento de los perfiles definidos en el Modelo de Atención en Refugios para Mujeres Víctimas de Violencia y sus Hijas e Hijos, emitido por el INMUJERES.
11. Garantizar que la persona que funja como administradora del Refugio y Centro Externo de Atención, cuenten el perfil de contabilidad y/o administración acreditada con cédula profesional y experiencia mínima de dos años.



12. Asegurar que las o los proveedores contratados en el desarrollo de ejecución del Proyecto Anual realicen los procesos de adjudicación conforme a la normatividad aplicable.

13. Garantizar que, durante el proceso de contratación y ejecución del Proyecto Anual, el trato al personal y a las mujeres usuarias, se apegue a sus derechos humanos.

14. Asegurar el seguimiento y conclusión de las gestiones administrativas a que haya lugar, para el reintegro a la Tesorería de la Federación, de los recursos que la Unidad Responsable determine por observaciones a la documentación comprobatoria al cierre del ejercicio fiscal.

15. Notificar a la Unidad Responsable sobre cualquier cambio, en la representación legal, en el domicilio de los Entes Públicos u OSC, así como en las personas responsables de la ejecución y administración del Proyecto Anual, en un plazo máximo de diez días hábiles, contados a partir de la fecha de la modificación.

16. Atender los requerimientos y convocatorias para reuniones de trabajo, capacitación y actualización que sean implementadas por la Unidad Responsable, en el marco de la operación del Programa.

17. Reintegrar los recursos no devengados y los productos financieros generados por la cuenta bancaria utilizada para la administración de los recursos del Programa por cada proyecto apoyado.

18. Utilizar las herramientas e instrumentos tecnológicos que la Unidad Responsable disponga o bien que se apegue al mecanismo dispuesto para el desahogo de todas las etapas de la mecánica de operación previstas en los presentes lineamientos.

19. Garantizar el resguardo de los datos personales de las mujeres usuarias de los servicios de atención especializada que se brindan con el apoyo del Programa, conforme a los protocolos de confidencialidad y anonimato inherentes a la atención de casos de violencia de género, así como los de niñas, niños y adolescentes, en su caso; ello sin menoscabo de las disposiciones vigentes en materia de protección de datos personales.

20. Ante un cambio de la representación legal o del Titular del Ente Público ésta tendrá que informar a la Unidad Responsable por escrito, respecto de la información, productos y bienes generados a partir de la operación y de los apoyos brindados por el Programa, en apego a la normatividad federal aplicable.

21. Todos los productos y acciones realizados en el marco del Programa deberán dar el crédito a éste, a través de los medios que resulten pertinentes (impresos, electrónicos, entre otros).



22. Visibilizar el origen de los recursos con los cuales son adquiridos todos los bienes y servicios, mediante la inserción de rótulos y logotipos institucionales, en todos los materiales impresos y audiovisuales, así como el mobiliario, los equipos de cómputo, y los Centros Externos de Atención.

23. Los Refugios y Centros Externos de Atención participantes deberán desarrollar sus actividades de manera directa, sin intermediación alguna, conforme a las disposiciones que establece la Ley Federal de Fomento a las Actividades Realizadas por Organizaciones de la Sociedad Civil, particularmente, cumplir a cabalidad lo señalado en el artículo 7 del ordenamiento; así como su Reglamento, y aceptar de forma irrestricta lo establecido en los presentes lineamientos, incluyendo lo referido a las acciones de seguimiento de su proyecto, por parte de la Unidad Responsable.

24. Los Entes Públicos participantes deberán tener establecida, dentro de sus atribuciones, la operación de Refugio cuya población objetivo sean mujeres y, en su caso, sus hijas e hijos que viven violencia.

25. En ningún caso podrán laborar en los Refugios o en los Centros Externos de Atención personas que hayan sido sancionadas por ejercer algún tipo de violencia o cuenten con antecedentes penales.

26. Cancelar la documentación probatoria del egreso con la leyenda “Operado con recursos del Programa de Apoyo para Refugios Especializados para mujeres Víctimas de Violencia de Género, sus Hijas e Hijos” de conformidad con lo dispuesto por el artículo 70, fracción II de la Ley General de Contabilidad Gubernamental.

27. Garantizar la captura en el Banco Nacional de Datos e Información sobre Casos de Violencia contra las Mujeres (BANAVIM) como mecanismo oficial de sistematización de información sobre las mujeres atendidas en las unidades de orientación y atención especializada, así como el cumplimiento de las obligaciones establecidas en el numeral 7 de los presentes lineamientos.

28. Garantizar la participación de las y los profesionistas que brindan servicios de atención en los Refugios y Centros Externos de Atención en la profesionalización y sensibilización que brinde la CONAVIM.

3.6.3 Restricciones

1. No podrán participar aquellas OSC que han sido sancionadas con suspensión o cancelación definitiva de su registro por la Comisión de Fomento de las Actividades de las Organizaciones de la Sociedad Civil, o se encuentren impedidas para participar acorde a la base del Registro Federal de las Organizaciones de la Sociedad Civil.



2. No podrán participar aquellas OSC que no presentaron o presentaron de manera extemporánea su informe anual de Actividades 2023, a la Comisión de Fomento de las Actividades de las Organizaciones de la Sociedad Civil.

3. Ningún Ente Público u OSC debe ser beneficiaria de asignación de recursos de alguna dependencia o entidad de la Administración Pública Federal para los mismos fines de los presentes lineamientos, o de alguno de los conceptos de gasto solicitados, lo cual podrá ser verificado con otras instancias de la Administración Pública Federal. De comprobarse este supuesto, será causal de suspensión de los recursos, conforme al numeral 4.6.4 de estos lineamientos.

4. El proyecto de Refugio y su Centro Externo de Atención, son considerados de manera independiente para fines de planeación, presupuestación y ejecución de recursos.

5. No se considerarán proyectos exclusivamente para el Centro Externo de Atención, sin que éstos se encuentren vinculados a un proyecto de Refugio perteneciente a la misma OSC y ente público.

6. No se considerarán proyectos cuyo inmueble no sea utilizado para fines de operación del Refugio y/o Centro Externo de Atención que den atención a Mujeres Víctimas de Violencia de Género y en su caso, sus Hijas e Hijos.

7. No se considerarán los proyectos presentados por los Entes Públicos y OSC que tengan observaciones o recomendaciones pendientes de atender y subsanar, vinculadas a la garantía del ejercicio pleno de los Derechos Humanos de las mujeres y, en su caso, sus hijas e hijos.

8. No se considerarán los proyectos presentados por los Entes Públicos y OSC que no tengan entre sus facultades, atribuciones u objetivos la atención en Refugio, de mujeres en situación de violencia.

9. En caso de haber suscrito instrumento jurídico para este mismo fin con alguna de las entidades federales en años anteriores, no se considerarán aquellos Entes Públicos y OSC que tengan adeudos pendientes, notificados por la dependencia correspondiente antes de la fecha de expedición de los presentes lineamientos, respecto de recursos no devengados o no comprobados debidamente, sea por incumplimiento de los acuerdos suscritos en los instrumentos jurídicos y/o de las disposiciones fiscales aplicables.

10. No se considerarán los proyectos que no hayan cumplido adecuadamente con las acciones o entrega del Informe Final del Mecanismo de Contraloría Social del ejercicio inmediato anterior.

11. No se considerarán los proyectos de los Entes Públicos y OSC que hayan suscrito instrumento jurídico para este mismo fin con otras dependencias federales en años anteriores y hayan incumplido la entrega en tiempo y forma de los informes (cuantitativo, cualitativo y de ejecución del recurso, incluyendo la totalidad de los



comprobantes fiscales que acrediten el valor de los recursos devengados), conforme a los criterios y lineamientos establecidos por las dependencias correspondientes; así como, de ser el caso, la atención plena de los acuerdos suscritos derivados de las visitas de supervisión correspondientes.

12. Los recursos solicitados en los proyectos presentados para su asignación a los Refugios Especializados para Mujeres Víctimas de Violencia de Género, sus Hijas e Hijos y, a sus Centros Externos de Atención, no podrán aplicarse en los conceptos siguientes:

12.1. Pago de multas, adeudos, infracciones, recargos, actualizaciones, fianzas o intereses de cualquier tipo;

12.2. Pago de comisiones en caso de subrogación de servicios a terceros;

12.3. Pago de adquisición de inmuebles y/o construcción de inmuebles;

12.4. Capacitaciones al extranjero y/o solicitudes de recursos para viajes y comisiones fuera del país;

12.5. Pago de obligaciones o derechos de índole público propios de la organización (derechos vehiculares, verificaciones vehiculares, tenencias, predial);

12.6. Temáticas que la Unidad Responsable determine que no estén orientadas al fortalecimiento de las áreas de atención a las que están dirigidas o al beneficio en la atención de la población usuaria;

12.7. El objetivo no se oriente a la adquisición y desarrollo de conocimientos teóricos y prácticos en sus respectivas áreas de atención especializada;

12.8. Se beneficie a personal que no otorga atención especializada o que involucra a personal ajeno a la operación del Refugio y de su Centro Externo de Atención;

12.9. No se acredite que las personas físicas o morales que pretendan otorgar las capacitaciones cuenten con la formación y/o experiencia en el tema a impartir;

A. De manera específica, las OSC no podrán aplicar los recursos federales asignados a los conceptos siguientes:

A.1. Adquisición de fondos de inversión o cualquier producto bancario adquirido con recursos del Programa, para fines distintos a los establecidos en los presentes Lineamientos, observando en todo momento lo establecido en el artículo 28 de la Ley General de Desarrollo Social, así como el artículo 209 numeral 1 de la Ley General de Instituciones y Procedimientos Electorales, y demás la legislación aplicable en materia electoral.

A.2 Adquisición de vehículo para el Refugio, si fue apoyado para este concepto durante los últimos dos ejercicios fiscales anteriores con recurso federal.



A.3. Pago para el Dictamen de la Ejecución del Recurso Asignado emitido por la persona auditora y/o despacho debidamente registrado y autorizado.

B. De manera específica, los Entes Públicos, no podrán aplicar recursos federales asignados a los conceptos siguientes:

B.1. Adquisición de vehículo.

B.2. Pago por servicios de personal de vigilancia. El pago por servicios de vigilancia deberá asumirlo el Ente Público correspondiente, y deberá garantizar que se cumpla con los requisitos que estipula el Modelo de Atención en Refugios para Mujeres Víctimas de Violencia y sus Hijas e Hijos, publicado por el INMUJERES.

C. Los Entes Públicos u OSC que hayan recibido apoyo para mantenimiento y equipamiento en el año inmediato anterior, no podrán solicitar recursos presupuestarios para lo siguiente:

C.1. Acciones de mantenimiento salvo que se vinculen estrictamente a las características de la zona geográfica, atiendan a las observaciones emitidas en la cédula de visita o por motivos de seguridad, dicha solicitud deberá analizarse y aprobarse por la Unidad Responsable.

12.10 No se considerarán proyectos aquellos que no hayan solventado la observación de reubicación del Refugio o Centro Externo de Atención por cuestiones de seguridad o infraestructura que comprometa la integridad y el bienestar de las mujeres, sus hijas y sus hijos.

3.7 Instancias participantes

3.7.1 Instancias Ejecutoras

Los Entes Públicos y OSC apoyados por el Programa, en su calidad de operadoras de los Proyectos Anuales.

3.7.2 Instancia Normativa

La CONAVIM en su calidad de Unidad Responsable, es la instancia normativa del Programa, la cual está facultada para interpretar los presentes lineamientos y resolver cualquier situación no prevista en los mismos.

3.7.3 Coordinación Institucional

La Unidad Responsable establecerá los mecanismos de coordinación necesarios para garantizar que sus acciones no se contrapongan, afecten o presenten duplicidades con otros programas o acciones del gobierno federal en materia de atención especializada de la violencia de género contra las mujeres; la coordinación institucional buscará potenciar el impacto de los recursos, fortalecer y ampliar la cobertura de las acciones, detonar la complementariedad y reducir gastos administrativos.



Con este mismo propósito, la Unidad Responsable podrá establecer acciones de coordinación con, los gobiernos de las entidades federativas y de los municipios, las OSC, el sector privado y académico, y organismos internacionales las cuales tendrán que darse en el marco de las disposiciones de los presentes lineamientos y de la normatividad aplicable. Las OSC que cuenten con un Refugio adscrito al Programa deberán articular acciones para implementar los Mecanismos para el Adelanto de las Mujeres en todas las instancias competentes de las entidades federativas, con la finalidad de garantizar que los refugios atiendan las necesidades de resguardo y protección de las mujeres y en su caso sus hijas e hijos víctimas de violencia extrema.

Las OSC y Entes Públicos que cuenten con un Refugio o Centro Externo de Atención, deberán coordinarse con las Instancias de la Entidad Federativa, así como sus pares tratándose de OSC a la que se le realizará la canalización de mujeres que necesiten ser trasladadas fuera de su Estado de residencia.

4. Mecánica Operativa

4.1 Presentación de los proyectos de Refugios Especializados para Mujeres Víctimas de Violencia de Género, sus Hijas e Hijos y sus Centros Externos de Atención.

1. La documentación debe ser presentada completa, en versión electrónica a través del medio que la Unidad Responsable determine (formato PDF). Los Entes Públicos y OSC podrán entregar documentación complementaria, siempre y cuando, la realicen dentro de los cinco días hábiles posteriores a la notificación del acuse de recibo que se habrá de emitir por la Unidad Responsable. No se considerarán los proyectos o la documentación presentada fuera de los plazos establecidos. Los proyectos que se presenten deben tener una programación para el ejercicio fiscal 2024.

2. Los proyectos que presenten los Entes Públicos y OSC deberán cumplir con lo dispuesto en la Ley General de Acceso de las Mujeres a una Vida Libre de Violencia.

3. La Unidad Responsable pondrá a disposición vía electrónica los Formatos Únicos para la presentación de Proyectos de Refugio y Centros Externos de Atención, así como los Anexos correspondientes para su llenado, al día siguiente de la publicación de los presentes lineamientos en la página oficial de CONAVIM.

4. Los Entes Públicos y las OSC pueden presentar, además, un proyecto único para la asignación de recursos para la operación de su Centro Externo de Atención, el cual deberá estar operando por lo menos durante los tres meses anteriores a la recepción de su proyecto y vinculado activamente a su Refugio.



5. El monto solicitado por los Entes Públicos y OSC para la operación del Centro Externo de Atención, deberá orientarse exclusivamente para:

5.1. Gastos de operación;

5.2. Recursos Humanos;

5.3. Programa de Profesionalización para Colaboradoras/es;

5.4. Programa de Contención Emocional;

5.5. Acciones para la detección y referencia para el ingreso a Refugio de mujeres y, en su caso, sus hijas e hijos en situación de violencia;

5.6. Acciones para el egreso, contra referencia y seguimiento de mujeres y, en su caso, sus hijas e hijos que egresen del Refugio;

5.7. Atención y seguimiento a los casos de violencia aun cuando la mujer decida no ingresar a Refugio, y/o

5.8. Mantenimiento, equipamiento, seguridad y servicios necesarios para brindar los servicios especializados en los Centros Externos de Atención.

6. Los proyectos presentados deben apearse estrictamente a lo dispuesto en los presentes lineamientos, los criterios técnicos y presupuestarios, así como a las directrices que emita la Unidad Responsable.

Los únicos rubros y conceptos de gasto que se podrán considerar para la asignación de recursos serán aquellos establecidos en los presentes lineamientos.

4.2 Recepción de Proyectos

La inscripción de los proyectos deberá realizarse vía electrónica en la página web de la CONAVIM o bien a través del repositorio que establezca la Unidad Responsable en la misma página web.

El periodo para la presentación de proyectos y documentación respectiva será del 15 de enero y hasta las 23:59 horas del 26 de enero del 2024, en el domicilio de la Unidad Responsable, señalado en el siguiente párrafo del presente numeral. De contar con suficiencia presupuestaria al finalizar la firma de los instrumentos jurídicos que resulten de esta etapa, podrá abrirse segundo periodo para la presentación de proyectos, que se desarrollará en los términos y condiciones que la Unidad Responsable emita en la Convocatoria respectiva.

La entrega de los expedientes físicos de los proyectos se realizará en el domicilio en el que se encuentra ubicada la Coordinación de Estrategias de Monitoreo, adscrita a la Unidad Responsable, ubicada en la Secretaría de Gobernación Abraham González 48, Colonia Juárez, Alcaldía Cuauhtémoc, Código Postal 06600, Ciudad de México.

Recibidos los proyectos y la documentación conforme a lo establecido por la Unidad Responsable, ésta emitirá un correo electrónico, dentro de los siguientes 5



días hábiles, dirigido a la cuenta de correo especificada en los Anexos 2 y 3, notificando sobre la recepción de estos y el folio asignado a su proyecto. Será responsabilidad del Ente Público y de la OSC la consulta de su correo electrónico a fin de dar seguimiento de su participación.

Por ningún motivo se recibirán proyectos o documentación de manera extemporánea y se tendrán como no presentados y no serán motivo de estudio ni consideración.

Toda la documentación que deba ser enviada a la Unidad Responsable, será recibida en las oficinas de la CONAVIM, ubicadas en la calle Dr. José María Vértiz 852, 5° piso, Colonia Narvarte, Demarcación territorial Benito Juárez, Código Postal 03020, en la Ciudad de México.

4.3 Revisión de la Documentación

La documentación recibida por la Unidad Responsable se revisará con el objeto de verificar que cumple con lo establecido en los presentes lineamientos y el marco normativo aplicable. En la revisión de los proyectos presentados, se ponderará en todo momento la prestación de los servicios en beneficio de las mujeres atendidas, sus hijas e hijos.

La Secretaría de Gobernación, de conformidad con los "Lineamientos para la constitución, actualización, autenticidad, inalterabilidad, seguridad y difusión de la información del Padrón de Beneficiarios", establecerá los mecanismos utilizados para proteger la información contenida en el Padrón de beneficiarios del Programa, con salvedad de aquellos mecanismos que hayan sido implementados previamente por la Secretaría de Bienestar, conforme a los lineamientos que fueron publicados en su momento en el DOF el 30 de julio de 2020.

4.4 Revisión y Análisis de los Proyectos Anuales

La Unidad Responsable constituirá Mesas de Análisis de los proyectos, con la finalidad de emitir recomendaciones para la mejora de los proyectos Anuales que presentan los Refugios.

En las Mesas antes referidas se analizará el contexto nacional y el impacto del Programa y de los proyectos de manera integral, con la finalidad de potenciar la cobertura del Programa, así como la disponibilidad de habitaciones por entidad federativa.

Serán elegibles aquellos proyectos que cumplan con todos los requisitos y hayan obtenido una calificación o puntaje igual o mayor a B, del total de los rubros y conceptos ponderados y que contribuyan a potenciar el impacto del Programa a nivel nacional. La calificación será definitiva y quedará asentada en el Acta de Revisión.



4.4.1 Ponderaciones

La calificación o puntaje a que se refiere el párrafo anterior se desglosará de la siguiente manera:

- A.** El Planteamiento es sólido, congruente y completo.
- B.** Proporciona la información elemental requerida, el planteamiento se puede enriquecer.
- C.** El planteamiento es débil, incompleto o limitado.
- D.** No se proporciona la información requerida o bien, no cumple con lo estipulado en los presentes lineamientos.

4.4.2 Integración de las Mesas de Análisis

1) Las Mesas de Análisis se integrarán por:

1.1 La persona Titular o la persona Encargada de Recepción y Atención de los Asuntos de la CONAVIM, con derecho a voz y voto

1.2 La persona Titular de la Coordinación de Estrategias de Monitoreo de la CONAVIM, quien realizará las funciones de Secretaría Técnica, con derecho a voz.

1.3 La persona Titular de la Coordinación de Representaciones Temporales para Erradicar la Violencia de Género de la CONAVIM, con derecho a voz y voto.

1.4 La persona Titular de la Coordinación de Estudios e Investigaciones para la Erradicación de la Violencia de la CONAVIM, con derecho a voz y voto.

2) En dichas Mesas de Análisis, podrán asistir en calidad de invitadas:

2.1 Representación del Consejo Nacional de Humanidades de Ciencia y Tecnología.

2.2 Representación del Sistema Nacional para el Desarrollo Integral de la Familia.

2.3 Representación del Instituto Nacional de las Mujeres.

2.4 Representación del Centro Nacional de Equidad de Género y Salud Reproductiva.

Quienes contarán únicamente con derecho a voz.

4.4.3 Funciones de la Mesa de Análisis

1. Evaluar la viabilidad de los proyectos a efecto de ponderar la elegibilidad de estos, con base en los criterios de selección establecidos en el numeral 3.4 de los presentes lineamientos.



2. Analizar el impacto del Programa de manera integral, y la contribución del proyecto, conforme al contexto nacional, con la finalidad de potenciar la cobertura del Programa, así como la disponibilidad de habitaciones por entidad federativa.

3. Analizar la viabilidad sobre el importe del apartado 2.3 del Anexo 3 gasto mensual aproximado por familia atendida en el Refugio conforme a los costos en la región.

4. Revisar la pertinencia y factibilidad de los conceptos y materiales probatorios registrados en el proyecto, a efecto de que sean congruentes y consistentes con los objetivos específicos y metas.

5. Emitir observaciones y recomendaciones que contribuyan a mejorar la propuesta de un proyecto elegible, sin que ello implique la reelaboración del proyecto.

6. Argumentar criterios de selección que fueron determinantes para otorgar la calificación al proyecto revisado.

7. En el caso de los proyectos apoyados en años previos, tomar en cuenta dichas participaciones en cuanto al resultado de sus evaluaciones y, en su caso, otras acciones de seguimiento.

8. Las que sean encomendadas por la Unidad Responsable.

4.4.4 Funciones de la Secretaría Técnica

1. Registrar en orden de prelación los proyectos presentados.

2. Realizar el análisis de los proyectos a partir de un expediente físico entregado por la OSC o el Ente Público, que se integrará por cada uno de los proyectos presentados.

3. Verificar que el resultado emitido por la Mesa de Análisis corresponda al análisis del expediente y a los resultados de la ejecución del proyecto en los ejercicios fiscales anteriores.

4. La Secretaría Técnica emitirá a la Mesa de Análisis sus opiniones, posiciones y análisis respecto del proceso en general o de los proyectos en particular; contará con derecho a voz y fungirá como moderadora y facilitadora del análisis y deliberación sobre los proyectos.

5. Informar y remitir a la autoridad competente las quejas y/o denuncias recibidas por la Unidad Responsable en sus medios oficiales por el comportamiento de las OSC y Entes públicos durante desarrollo del proyecto en el ejercicio fiscal, así como en el ejercicio fiscal anterior inmediato.

6 Las demás que le sean encomendadas por la Unidad Responsable.

4.4.5 De la Revisión y Análisis



La revisión y análisis de los proyectos deberá hacerse en estricto apego a los objetivos del Programa; para ello, dentro del análisis que realizará se aplicarán los siguientes criterios para la valoración y, en su caso, ajuste o aprobación de los recursos solicitados:

a) Para determinar los montos de alimentación, vestido, calzado, uniformes escolares, se considerará la capacidad instalada, el número de mujeres usuarias, sus hijas e hijos;

b) Los proyectos que se presenten por primera vez para recibir recursos federales para la prestación del servicio de Refugio para mujeres que viven violencia de género, considerarán los datos que aporten en cuanto a la población atendida en el Refugio y elementos que sustenten la solicitud que se realice al respecto, en todo caso, la base mínima de cálculo será sobre la atención de 4 núcleos familiares

c) Se considerarán como prioritarios las plantillas de profesionistas para Refugio y en su caso, su Centro Externo de Atención acorde a los presentes lineamientos:

c.1. Para solicitar un incremento de plantilla de profesionistas especializados, se analizará: la infraestructura del Refugio, el número de habitaciones destinadas para el alojamiento de la población usuaria, la población atendida y reportada en el año inmediato anterior y la justificación incluida en su proyecto;

c.2. La plantilla de profesionistas especializados que se contrate adicional a lo establecido en el Modelo de Atención en Refugios para Mujeres Víctimas de Violencia y sus Hijas e Hijos publicado por el Instituto Nacional de las Mujeres deberá prestar servicios directos a la población usuaria en las áreas de: Trabajo Social, Psicología, Psicología Infantil, Enfermería, Asesoría y Representación Jurídica;

c.3. Para el rubro de Recursos Humanos, se guiará por el Anexo 4 de los presentes lineamientos, de acuerdo con la zona económica y número de habitaciones designadas exclusivamente para el hospedaje; considerando la jornada laboral, el perfil profesional y/o su función desempeñada, en apego a la plantilla y actividades establecidas en los presentes lineamientos y sus Anexos;

d) Tener disponible en el Refugio de forma permanente al personal de enfermería;

e) Se podrá considerar la aprobación de hasta el 20% del monto total solicitado en cada proyecto, exclusivamente, para gastos de inversión (equipamiento y/o mantenimiento), con el fin de mejorar la seguridad y el funcionamiento de los Refugios Especializados para Mujeres Víctimas de Violencia de Género, sus Hijas e Hijos, dando prioridad a las áreas de utilización directa de la población usuaria;

f) Se considerará prioritaria la asignación de recursos para garantizar la seguridad y protección de la población usuaria del Refugio;



g) El Programa de Inserción Laboral podrá ajustarse acorde al monto máximo que será de \$333,491.60 (Trescientos treinta y tres mil cuatrocientos noventa y un pesos 60/100 M.N.) – Monto considerando 18% de inflación

h) El Programa de Profesionalización para Colaboradoras/es podrá ajustarse hasta por un monto máximo de \$130,440.00 (Ciento treinta mil cuatrocientos cuarenta pesos 00/100 M. N.);

i) El Programa de Contención Emocional podrá ajustarse hasta por un monto máximo de \$121,744.00 (Ciento veintiún mil setecientos cuarenta y cuatro pesos 00/100 M.N.) para personal de Refugio y hasta \$86,960.00 (Ochenta y seis mil novecientos sesenta pesos 00/100 M.N.) para personal del Centro Externo de Atención;

j) La revisión se hará con proyección al ejercicio fiscal 2024, distinguiendo los montos y observaciones para cada rubro y concepto solicitado. El apoyo aprobado se asignará acorde al presupuesto disponible del Programa; y

k) Analizará la justificación sobre los recursos solicitados y su congruencia con el desarrollo y objeto del proyecto, así como de ser el caso, todo el soporte documental que justifique sus solicitudes y los montos de recursos.

4.4.6 Resultado de la Revisión y Análisis

El resultado de la Revisión y Análisis de los proyectos, la relación de quienes participaron en el proceso de revisión y la información que se genere, será concentrada por la Unidad Responsable después del cierre de la revisión. En ningún caso o momento se publicarán los nombres de las y los integrantes de la Mesa de Análisis, por considerarse información clasificada con carácter de confidencial, al contenerse datos personales, en términos de lo que establece el Decreto por el que se expide la Ley General de Protección de Datos Personales en Posesión de Sujetos Obligados, publicado en el DOF el 26 de enero de 2017.

4.4.7 Notificación de Resultado

La notificación del resultado, así como las recomendaciones de las Mesas de Análisis, se notificarán a los Entes Públicos y a las OSC mediante correo electrónico institucional, refugios.conavim@segob.gob.mx

La notificación de resultados aprobatorios será publicada en la página oficial de la CONAVIM a más tardar el 15 de febrero de 2024. En dichos resultados deberán considerarse la alineación de solicitudes de ajuste de montos, modificación de conceptos, información adicional y/o ampliación en la justificación de los conceptos, que deberán ser atendidas en su totalidad para su integración en los proyectos.

En caso de no atender las solicitudes respectivas, en las fechas que determine la Unidad Responsable, no se podrá llevar a cabo la suscripción del instrumento



jurídico correspondiente con la OSC o Ente Público de que se trate y la Unidad Responsable lo hará del conocimiento mediante correo electrónico a los participantes de las Mesas de Análisis por tratarse de un proyecto aprobado.

Las solicitudes realizadas por las Mesas de Análisis tendrán un carácter vinculatorio con la resolución o aprobación de los proyectos y deberán ser atendidas, en un plazo no mayor a 5 (cinco) días hábiles posteriores a la notificación.

4.5 Instrumento Jurídico

4.5.1 Suscripción del Instrumento Jurídico

Una vez publicado el resultado, el Refugio y/o Centro Externo de Atención participante deberá contar con la Constancia de Conclusión del ejercicio fiscal inmediato anterior, asimismo, haya atendido las solicitudes requeridas por la Mesa de Análisis, podrá suscribir el Instrumento Jurídico.

En caso de no contar con la Constancia de Conclusión del ejercicio 2023, a más tardar el 29 de febrero de 2024, el proyecto será declarado improcedente.

4.5.2 Convenio Modificatorio

Se podrán suscribir Convenios Modificatorios que potencialicen el Proyecto, con previa autorización de la Unidad Responsable.

Acorde a la disponibilidad presupuestaria, podrá considerarse la ampliación de recursos en diferentes rubros, aun no estando considerados dentro del primer proyecto presentado, previa autorización de la Unidad Responsable.

4.6 Asignación de Recursos

Sólo se asignarán recursos en los proyectos de Refugios Especializados para Mujeres Víctimas de Violencia de Género, sus Hijas e Hijos y Centros Externos de Atención para los rubros siguientes:

I. Refugio:

- a. Operación;
- b. Recursos Humanos;
- c. Mantenimiento;
- d. Equipamiento;
- e. Seguridad;
- f. Programa de Inserción Laboral,
- g. Programa de Profesionalización para Colaboradoras/es;
- h. Programa de Contención Emocional, y/o Servicios y Asesorías.



II. Centros Externos de Atención:

- a. Operación;
- b. Recursos Humanos;
- c. Mantenimiento, Equipamiento;
- d. Seguridad;
- e. Programas de Profesionalización para Colaboradoras/es, y/o Programa de Contención Emocional.

Dentro de los rubros antes referidos se encuentran considerados los conceptos de gasto que podrán ser cubiertos a través de la asignación de recursos de los presentes lineamientos, los cuales se encuentran definidos en los Anexos 4 y 5, con el Desglose de Rubros y Conceptos para proyectos de Refugio y Centros Externos de Atención.

La recepción de documentación y, en su caso, el cumplimiento de los requisitos documentales no generará para la Unidad Responsable la obligación de asignar recursos, ya que su aprobación depende del cumplimiento pleno de los requisitos, así como del contenido técnico y especializado de los mismos, la verificación de la operación y el contenido del proyecto.

El total de las cantidades asignadas a cada proyecto dependerá de la disponibilidad presupuestaria anual, por lo que de ser aprobado el proyecto, los montos se podrán asignar de acuerdo a las características específicas y especiales de cada uno, considerando en todo momento que la administración de los recursos públicos federales se realiza con base en criterios de legalidad, honestidad, eficiencia, eficacia, economía, racionalidad, austeridad, transparencia, control, rendición de cuentas, equidad e igualdad de género.

La Secretaría Técnica podrá ajustar, eliminar, incorporar e incluso homologar montos y/o conceptos solicitados en los proyectos, de conformidad con los criterios de selección técnicos y presupuestarios, según estime conveniente.

4.6.1 Reorientación de Recursos

Las OSC o Entes Públicos podrán solicitar en los periodos establecidos por la Unidad Responsable; presentando la justificación, propuestas de incremento, reducción, eliminación o reorientación de acciones y recursos previamente autorizados para la ejecución del proyecto. La Unidad Responsable revisará y validará las propuestas presentadas y resolverá en un plazo no mayor a 10 (diez) días hábiles posteriores a la recepción de la solicitud. La reorientación no implica ampliación ni reducción de recursos.



Referente al rubro de mantenimiento y equipamiento, la CONAVIM en su calidad de Unidad Responsable podrá autorizar a través de reorientaciones la aprobación de hasta un 25 % del monto total autorizado a cada proyecto en ejecución, mismo que sea resultado de economías. Lo anterior a petición expresa de las OSC y/o Entes Públicos con motivo de la solventación de observaciones derivadas de las visitas de seguimiento y en beneficio, comodidad y seguridad directa a las usuarias, sus hijas e hijos.

4.6.2 Ampliación de recursos

En caso de remanente de recursos y para potenciar el impacto de los proyectos en ejecución, la CONAVIM informará mediante circular por correo electrónico a los Refugios y Centros Externos de Atención que podrán solicitar una ampliación de recursos, siempre y cuando se plantee fortalecer las acciones y ampliar la cobertura de protección y atención a las mujeres en situación de violencia de género y en su caso, sus hijas e hijos, a través de un escrito libre dentro de los 5 (cinco) días hábiles posteriores a la fecha de recepción de la circular.

La Unidad Responsable a través de la Mesa de Análisis revisará y validará las propuestas presentadas y resolverá en un plazo no mayor a 20 (veinte) días hábiles posteriores a la recepción de la solicitud de ampliación, para ello podrá solicitar al Refugio y a los Centros Externos de Atención información complementaria, misma que no podrá exceder 10 (diez) días hábiles a partir de que reciban la notificación, conforme a los siguientes criterios:

- a. La solidez y justificación de las propuestas de acciones y conceptos planteados.
- b. Con base en la suficiencia presupuestaria.
- c. El avance y cumplimiento de la ejecución de las acciones.
- d. La viabilidad de la propuesta en términos de los procesos administrativos para la aplicación oportuna de recursos.

4.6.3 Recursos no Devengados y Rendimientos generados

Los Refugios y Centros Externos de Atención, deberán reintegrar a la Tesorería de la Federación (TESOFE) a más tardar el 15 de enero del año 2025, los recursos que no se hubieran destinado a los fines autorizados que por cualquier motivo no se hayan ejercido al 31 de diciembre de 2024, y aquellos rendimientos financieros que se generaron en la cuenta productiva específica. Dentro del mismo plazo, deberán remitir a través del correo electrónico institucional que determine la Unidad Responsable, y en original, del reintegro a la CONAVIM para su registro correspondiente.



Asimismo, estarán obligados a reintegrar los recursos federales que le sean solicitados a partir de visitas de seguimiento, revisión del informe parcial, final o de auditorías realizadas por los órganos competentes, directamente a la TESOFE.

La CONAVIM estará obligada a reintegrar a la TESOFE los ahorros y economías de los gastos de operación, que al cierre del ejercicio 2024 no hayan sido devengados, en los términos de las disposiciones aplicables.

4.6.4 Causales de Suspensión de Recursos

Son causales de suspensión de los recursos del Programa, las siguientes:

- I. La detección de incumplimientos a lo previsto en los presentes lineamientos y a lo estipulado en los Convenios de Coordinación y Adhesión o de Concertación de Acciones y Adhesión, correspondientes.
- II. Que no sean proporcionados en tiempo y forma los informes parciales, información solicitada durante el ejercicio fiscal y demás documentación relacionada con los avances del proyecto, o que la información que se presente no corresponda a los objetivos, actividades, indicadores y metas estipulados.
- III. No registrar la información de los casos y los servicios brindados a las mujeres atendidas en las unidades de orientación y atención especializada Refugios y Centros Externos de Atención en el Banco Nacional de Datos e Información sobre Casos de Violencia contra las Mujeres (BANAVIM)
- IV. Que no sean atendidas las observaciones emitidas por la Unidad Responsable referente al registro y calidad de información cargada en el Banco Nacional de Datos e Información sobre Casos de Violencia contra las Mujeres (BANAVIM).
- V. Que no sea aceptada la realización de visitas de seguimiento o se obstaculice el desarrollo de las mismas.
- VI. Que se presente documentación o presente información falsa sobre los conceptos de aplicación de los recursos presupuestarios federales transferidos.
- VII. Que no se alcance para el informe parcial el 50% del ejercicio del recurso de la primera ministración a las fechas establecidas por la Unidad Responsable.

Para el caso de que acontezca alguna de las situaciones anteriores, la Unidad Responsable podrá hacerla del conocimiento de la autoridad competente y de los órganos fiscalizadores dicha situación, para los efectos correspondientes. En tal caso, se procederá acorde a lo dispuesto por el numeral 4.6.7 de los presentes.

4.6.5 Sanciones por incumplimiento

Las sanciones que se aplicarán en alguna de las causales previstas en el numeral 4.6.4, corresponden a las siguientes:

- I. La suspensión de los recursos otorgados a Refugios y Centros Externos de Atención.



II. La terminación de los Convenios de Coordinación y Adhesión o de Concertación de Acciones y Adhesión.

Además de la aplicación de las sanciones establecidas en las fracciones anteriores, la Unidad Responsable podrá solicitar la restitución total de los recursos y sus rendimientos financieros a la TESOFE, de conformidad con lo establecido en la Ley Federal de Presupuesto y Responsabilidad Hacendaria, así como su Reglamento y demás normatividad aplicable

4.6.6 Terminación anticipada

El Convenio de Coordinación y Adhesión o de Concertación de Acciones y Adhesión podrá darse por terminado cuando se presente alguno de los siguientes supuestos:

- I. Por estar satisfecho el objeto para el que fue celebrado, siempre que no existan obligaciones pendientes de cumplir y, en su caso, se haya realizado el reintegro de los recursos y rendimientos financieros que procedan.
- II. Por cualquiera de los previstos en términos del numeral 4.6.4.

4.6.7 De las Inconsistencias.

En caso de que la CONAVIM advierta inconsistencias, en cualquier momento de alguna de las disposiciones establecidas en los presentes Lineamientos o cualquier otra disposición aplicable, deberá realizar el siguiente procedimiento:

- a) La CONAVIM notificará al Refugio o Centro Externo de Atención, mediante correo electrónico a la persona que funge como enlace, de las posibles inconsistencias en que haya incurrido, en un plazo que no exceda los quince días hábiles siguientes a la fecha en que tuvo conocimiento de las mismas.
- b) El Refugio o Centro Externo de Atención, dentro de los 5 (cinco) días hábiles siguientes a la fecha en que haya sido notificada, manifestará lo que a su derecho convenga y aportará, en su caso, las pruebas que estime pertinentes.
- c) La CONAVIM resolverá lo conducente dentro de los 20 (veinte) días hábiles siguientes a la recepción de la respuesta del Refugio o Centro Externo de Atención.
- d) El Refugio o Centro Externo de Atención podrá solicitar a la CONAVIM, a través de un oficio, la revisión de la resolución emitida dentro de los 5 (cinco) días hábiles contados a partir de la notificación vía correo electrónico de la misma, en caso de no solicitar dicha revisión ésta surtirá efectos legales.
- e) En caso de que la CONAVIM determine que las inconsistencias han sido subsanadas, continuará la ejecución del Proyecto. En caso contrario, dará



por terminado el instrumento jurídico y ordenará la restitución de la totalidad de los recursos y sus rendimientos financieros a la TESOFE.

Asimismo, el Refugio o Centro Externo de Atención tendrá la obligación de cubrir las cargas financieras generadas.

- f) Para efectos de lo dispuesto en el párrafo anterior, el Refugio o Centro Externo de Atención deberán solicitar por escrito a la CONAVIM, la emisión de dos líneas de captura, una para el reintegro de los recursos y otra para el reintegro de los rendimientos financieros generados, la comprobación del pago de las mismas deberá remitirse a la CONAVIM.
- g) En caso de que no se ejecute el proyecto, y se realice la devolución del subsidio, deberán explicarse las razones, vía oficio, que impidieron su cumplimiento.
- h) Para efectos de lo dispuesto en el párrafo anterior, el Refugio o Centro Externo de Atención deberán solicitar por escrito a la CONAVIM, la emisión de dos líneas de captura, una para el reintegro de los recursos y otra para el reintegro de los rendimientos financieros generados, la comprobación del pago de las mismas deberá remitirse a la CONAVIM, procediendo la Secretaría Técnica a elaborar un Constancia de Conclusión dentro de los siguientes 15 (quince) días hábiles.
- i) En el supuesto de presentarse caso fortuito o fuerza mayor, las obligaciones y derechos establecidos en el instrumento jurídico se suspenderán, pudiendo reanudarse en el momento que desaparezcan las causas que dieron origen a la suspensión, y sin responsabilidad para ninguna de las partes.

4.7 Entrega y Ejercicio de los Recursos

Los Refugios y Centros Externos de Atención, deberán utilizar para cada proyecto una cuenta bancaria productiva específica para el uso exclusivo de los recursos federales del Programa, de conformidad con el artículo 69 de la Ley General de Contabilidad Gubernamental, con el fin de hacer más eficiente la aplicación de los recursos en los tiempos de ejecución establecidos. Para los Entes Públicos, en caso de que, por normatividad estatal o municipal, los recursos del Programa deban radicarse en las secretarías de finanzas o equivalentes, será necesario que gestionen ante dichas instancias la apertura de una cuenta bancaria productiva específica para uso exclusivo de los recursos del Programa de Apoyo para Refugios Especializados para Mujeres Víctimas de Violencia de Género, sus Hijas e Hijos.

De conformidad con el artículo 28 de la Ley General de Desarrollo Social, toda la papelería y documentación oficial del Programa deberá incluir la siguiente leyenda: *"Este programa es público, ajeno a cualquier partido político. Queda prohibido el uso para fines distintos al Desarrollo Social"*.

4.7.1 Entrega de los recursos



La CONAVIM entregará los recursos en una o más ministraciones. Cabe destacar que el otorgamiento de los recursos se realizará de acuerdo con la programación y suficiencia presupuestal.

La primera ministración se otorgará preferentemente dentro de los treinta días hábiles posteriores a la firma del Instrumento Jurídico.

4.7.2 Ejercicio de los recursos

Los Refugios y Centros Externos de Atención deberán utilizar la cuenta bancaria productiva y exclusiva aperturada para tal fin.

Asimismo, deberán ejercer los recursos durante la vigencia del Instrumento Jurídico, el cual concluirá el 31 de diciembre de 2024.

Los Refugios y Centros Externos de Atención comprobarán el ejercicio de los recursos según lo establecido en el Instrumento Jurídico correspondiente y la normatividad federal aplicable; así como las especificaciones de la Guía Técnica y Operativa del Programa.

Conforme al párrafo tercero del artículo 30 del Código Fiscal de la Federación, la comprobación de los gastos, los materiales probatorios y la documentación derivada de la ejecución de las acciones deberán mantenerse a disposición de las instancias correspondientes, por un periodo mínimo de cinco años.

4.7.3 Informes

4.7.3.1 Informe Parcial

Los Refugios y Centros Externos de Atención, deberán mantener permanentemente actualizada la información derivada del desarrollo de las acciones, de la ejecución de los recursos, del avance de resultados, así como la documentación probatoria.

La CONAVIM determinará la fecha de entrega del Informe Parcial a la mitad de la ejecución del proyecto, así como el periodo a reportar, se informará a través de correo electrónico institucional a cada Refugio y Centros Externos de Atención.

El Refugio y el Centro Externo de Atención contarán con diez días hábiles para entregar el Informe Parcial a partir de la notificación por parte de la Unidad Responsable.

Los Refugios y los Centros Externos de Atención deberán integrar la documentación financiera y comprobatoria de las acciones, así como los avances del material probatorio de la ejecución de las acciones generadas a la fecha de corte determinada por la Unidad Responsable.



En caso de tener inconsistencias contará con 5 (cinco) días hábiles para solventarlas a partir de la notificación de la Unidad Responsable.

4.7.3.2 Informe Final

El Informe final dará cuenta del proceso acumulado y global de cada una de las acciones del Proyecto apoyado.

Los Refugios y los Centros Externos de Atención, deberán garantizar que esté integrada la totalidad de la información que dé cuenta del desarrollo y resultados del Proyecto Anual, de acuerdo con los formatos correspondientes, máximo dentro de los 10 (diez) días hábiles posteriores al cierre del ejercicio fiscal.

Las OSC y Entes Públicos deberán entregar un informe cualitativo del cumplimiento de objetivos, impacto y desarrollo del proyecto como parte del Informe Final.

A partir de la presentación completa de la documentación, en el medio que determine la Unidad Responsable, la CONAVIM revisará el informe final y emitirá observaciones en un plazo máximo de 10 (diez) días hábiles. Los Refugios y los Centros Externos de Atención contarán con un plazo máximo de 5 (cinco) días hábiles para solventar las observaciones.

Una vez realizado lo anterior, la CONAVIM validará el informe y estará en posibilidad de emitir la Constancia de Conclusión.

4.7.4 Constancia de Conclusión del Instrumento Jurídico

Una vez que el informe final se considere completo y validado, y que hayan sido cubiertos los adeudos financieros, probatorios y cualitativos del ejercicio fiscal, la CONAVIM emitirá la Constancia de Conclusión del Instrumento Jurídico.

Este documento constituirá el cierre formal del ejercicio fiscal, mismo que deberá presentarse para suscribir el Instrumento Jurídico del ejercicio fiscal subsecuente.

La Constancia de Conclusión no exime a las OSC y Entes Públicos de revisiones posteriores o responsabilidades que pudieran ser determinadas por las instancias de control y vigilancia sobre la comprobación de los recursos públicos federales.

La comprobación de los gastos, los materiales probatorios y la documentación derivada de la ejecución de las acciones deberán mantenerse a disposición de las instancias correspondientes, por un periodo mínimo de cinco años.

4.8 Gastos de Operación

La Unidad Responsable podrá destinar recursos de hasta 4% del presupuesto asignado al Programa para gastos de operación inherentes al desarrollo del mismo. Aunado a ello, podrá destinar hasta el 1% del total del presupuesto autorizado al Programa, como apoyo transversal para el desarrollo de conocimientos y



habilidades de las instancias cuyos proyectos sean apoyados, en materia de atención especializada de las violencias contra las mujeres.

4.9 Seguimiento Físico y Operativo del Programa

El Programa deberá realizar un ejercicio de seguimiento físico y operativo de sus apoyos, acciones o servicios entregados, cuya metodología deberá poner a consideración de la Unidad Responsable la cual revisará el informe final del ejercicio, analizando su consistencia, metodología y sus resultados.

La Unidad Responsable designará personal para realizar visitas de seguimiento a los Refugios Especializados para Mujeres Víctimas de Violencia de Género, sus Hijas e Hijos y a Centros Externos de Atención con la finalidad de verificar la información reportada en los proyectos. El personal designado por la Unidad Responsable podrá solicitar el soporte documental, realizar entrevistas y recabar evidencia fotográfica.

La visita de seguimiento deberá quedar documentada en una Constancia de Visita de Seguimiento Refugio y en su caso, Constancia de Visita de Seguimiento del Centro Externo de Atención.

La negación para atender las visitas o la obstrucción en el desarrollo de las mismas quedará documentada por el personal designado por la Unidad Responsable considerándose como causa de suspensión de recursos como establece la fracción V del numeral 4.6.4 de los presentes lineamientos.

En el supuesto de que al momento de la visita la Unidad Responsable determine que las condiciones de infraestructura, seguridad u operación del Refugio o Centro Externo de Atención no atienden a lo establecido en el Modelo de Atención en Refugios para Mujeres Víctimas de Violencia y sus Hijas e Hijos publicado por el Instituto Nacional de las Mujeres, la CONAVIM podrá solicitar la reubicación del Refugio o Centro Externo de Atención. La reubicación se solicitará mediante oficio acompañado de un informe que será notificado a la OSC o Ente Público para su atención y cumplimiento. Quedando condicionada su participación en el siguiente ejercicio fiscal al cumplimiento del mismo.

5. Evaluación

Conforme a lo establecido en el artículo 78 de la Ley Federal de Presupuesto y Responsabilidad Hacendaria, y con la finalidad de identificar y atender posibles áreas de mejora en el diseño, gestión y resultados del Programa, y de esta forma fortalecer su mecanismo de intervención, se deberán realizar las evaluaciones externas consideradas en el Programa Anual de Evaluación (PAE), que emitan la Secretaría de Hacienda y Crédito Público y el Consejo Nacional de Evaluación de



la Política de Desarrollo Social, conforme a la disponibilidad presupuestal. Lo anterior permitirá fortalecer la rendición de cuentas y la transparencia en el ejercicio de los recursos ejercidos por el Programa.

Las evaluaciones externas que se realicen al Programa serán coordinadas por la Unidad Responsable, en conjunto con el Programa, conforme a lo señalado en el Capítulo VII "De la difusión de las evaluaciones y sus resultados" de los "Lineamientos generales para la evaluación de los Programas Federales de la Administración Pública Federal" (Lineamientos Generales) publicados en el DOF el 30 de marzo de 2007 y deberán realizarse de acuerdo con lo establecido en el PAE. Los Lineamientos Generales y el PAE pueden consultarse en la página electrónica <http://www.coneval.org.mx>.

Adicionalmente a las evaluaciones establecidas en el PAE y conforme a lo dispuesto en el Numeral Vigésimo Cuarto de los Lineamientos Generales, se podrán llevar a cabo evaluaciones complementarias que resulten apropiadas conforme a las necesidades del Programa y los recursos disponibles, las cuales también serán coordinadas por la Unidad Responsable, en conjunto con el Programa.

La Unidad Responsable publicará en la página <https://www.gob.mx/conavim> los resultados de las evaluaciones externas de acuerdo con los plazos y términos previstos en la normatividad vigente.

6. Indicadores

Los indicadores de Propósito y Componente de la Matriz de Indicadores para Resultados (MIR) del Programa están contenidos en el Anexo 6 de los presentes lineamientos. La información correspondiente a estos indicadores será reportada por la Unidad Responsable en el Portal Aplicativo de la Secretaría de Hacienda y Crédito Público (PASH). Asimismo, se alinean a lo establecido en el Anexo 13 "Erogaciones para la Igualdad entre Mujeres y Hombres" del Presupuesto de Egresos de la Federación para el ejercicio fiscal 2024.

Los indicadores de propósito y componentes de la Matriz de Indicadores para Resultados (MIR) deberán de ser publicados y difundidos para su consulta en el portal oficial de la Secretaría de Hacienda y Crédito Público, toda vez que éstos permiten conocer cuáles son las bases para medir y valorar el progreso del presente Programa.

La totalidad de los indicadores de la MIR se encuentran disponibles para su consulta en la siguiente liga: <https://www.gob.mx/conavim>.

7. Banco Nacional de Datos e Información sobre Casos de Violencia contra las Mujeres (BANAVIM)



El Banco Nacional de Datos e Información sobre Casos de Violencia contra las Mujeres (BANAVIM) tiene por objeto administrar la información procesada de las instancias involucradas en la atención, prevención, sanción y erradicación de la violencia contra las mujeres, con el fin de instrumentar políticas públicas desde la perspectiva de género y de derechos humanos. Cumpliendo con lo previsto en el artículo 44 de la Ley General de Acceso de las Mujeres a una Vida Libre de Violencia.

Por lo anterior, las OSC y los Entes Públicos deberán:

7.1 Capturar en el BANAVIM como mecanismo oficial de sistematización de información sobre las mujeres atendidas en las unidades de orientación y atención especializada.

7.2 Solicitar las cuentas del personal que brinda servicios de atención en los Refugios y Centros Externos de Atención con independencia de que estén adscritos al Programa, de acuerdo con el procedimiento señalado en el Título Segundo del Acuerdo por el que se establecen los Lineamientos para determinar e integrar la información del Banco Nacional de Datos e Información sobre Casos de Violencia contra las Mujeres, publicado en el DOF el 16 de agosto de 2018.

7.3 Garantizar la calidad de la información registrada en el BANAVIM conforme a la publicación del Diario Oficial de la Federación, el 16 de agosto de 2018, a través del cual se publican los *Lineamientos para determinar e integrar la información del Banco Nacional de Datos e Información sobre Casos de Violencia contra las Mujeres*, reformados y publicados en el medio oficial de difusión antes señalado el 10 de marzo de 2022.

7.4 Atender puntualmente las observaciones emitidas por la Unidad Responsable en materia información del (BANAVIM).

7.5 Garantizar el registro de los seguimientos y atenciones que se proporcionen en lo subsecuente a las mujeres sus hijas e hijos que egresan de los refugios a efecto de verificar la restitución de sus derechos.

7.6 El registro de información en el BANAVIM será considerado como informe cuantitativo, y para su contabilización, la Unidad Responsable verificará que cumpla con los siguientes requisitos:

7.7.1 Completitud: La información debe ser completa y precisa, y debe incluir todos los datos relevantes.

7.7.2 Oportunidad: La información debe ser registrada de manera oportuna, lo más cercano posible al momento en que se atiende el caso.



7.7.3 Relevancia: La información debe ser relevante para la comprensión de la violencia contra las mujeres y de los servicios brindados para su atención.

8. Seguimiento, Control y Auditoría

8.1 Seguimiento físico y operativo

Las instancias ejecutoras serán responsables de la supervisión directa de las obras, proyectos o acciones, así como de verificar que en su ejecución se cumpla la normatividad aplicable, mientras que la Unidad Responsable del Programa será responsable de supervisar y verificar el avance y la correcta terminación y entrega de las obras, proyectos y/o acciones, así como de solicitar la comprobación documental del gasto ejercido firmada por el ejecutor en los plazos establecidos por la Unidad Responsable, dejando evidencia de la confirmación de su autenticidad en los medios electrónicos implementados por la autoridad fiscal y asegurar su debido resguardo. Considerando que los recursos federales de este Programa, ejecutados por las entidades federativas o sus municipios no pierden su carácter federal al ser entregados a los mismos, su ejercicio está sujeto a las disposiciones federales aplicables y podrán ser auditados en el marco del Sistema Nacional de Fiscalización por las siguientes Instancias, conforme a la legislación vigente y en el ámbito de sus respectivas competencias:

8.1.1 Auditoría Superior de la Federación;

8.1.2 Órgano Interno de Control Especializado del ramo Gobernación;

8.1.3 Secretaría de la Función Pública en coordinación con los órganos de control de los gobiernos locales.

Conforme a su disponibilidad presupuestal, la Unidad Responsable del deberá realizar un ejercicio de Seguimiento Físico y Operativo de los apoyos, acciones o servicios entregados. Asimismo, revisará el informe final del ejercicio, analizando su consistencia metodológica y sus resultados.

Las instancias operadoras serán responsables de la supervisión directa de las obras, proyectos o acciones, así como de verificar que en su ejecución se cumpla la normatividad aplicable, mientras que la Unidad Responsable será responsable de verificar el seguimiento al avance y la correcta terminación y entrega de las obras, proyectos y/o acciones, así como de la solicitud y resguardo de la comprobación documental del gasto ejercido, firmado por la instancia operadora, en los plazos establecidos por la Unidad Responsable dejando evidencia de la confirmación de su autenticidad en los medios electrónicos implementados por la autoridad fiscal y asegurar su debido resguardo.

8.2 Control y Auditoría



La Unidad Responsable y las instancias ejecutoras serán responsables de la supervisión directa de las acciones, así como de verificar que en su ejecución se cumpla la normatividad aplicable, asimismo, la Unidad Responsable, será responsable de verificar el seguimiento al avance y entrega de las acciones, así como de la solicitud y resguardo de la comprobación documental del gasto ejercido, firmada por la Unidad Responsable, en los plazos establecidos en los presentes lineamientos, dejando evidencia de la confirmación de su autenticidad en los medios electrónicos implementados por la autoridad fiscal y asegurar su debido resguardo.

Los recursos federales de este Programa, ejecutados por las entidades federativas o sus Municipios, no pierden su carácter federal al ser entregados a las mismas; su ejercicio está sujeto a las disposiciones federales aplicables y podrán ser fiscalizados en el marco del Sistema Nacional de Fiscalización conforme a la legislación vigente y en el ámbito de sus respectivas competencias por las siguientes instancias: la Auditoría Superior de la Federación; las Áreas Especializadas del Órgano Interno de Control del ramo Gobernación, así como, las Unidades de Auditoría Gubernamental; Unidad de Auditoría a Contrataciones Públicas, y por la Unidad de Control y Mejora de la Administración Pública Federal, todos adscritos a la Secretaría de la Función Pública, en coordinación con los órganos de control de los Gobiernos Locales.

La Unidad Responsable, deberá reportar su ejercicio en los informes trimestrales, detallando los elementos a que se refieren las fracciones I a IX del artículo 75 de la Ley Federal de Presupuesto y Responsabilidad Hacendaria.

Las Instancias ejecutoras y la Unidad Responsable dará todas las facilidades a dichas Instancias Fiscalizadoras para realizar los actos de fiscalización que consideren necesarios (auditorías, visitas, intervenciones de control interno, evaluaciones de políticas públicas, verificaciones de calidad, o cualquier otro); asimismo, efectuarán las acciones necesarias para dar atención a las recomendaciones planteadas en cada una de las observaciones y/o recomendaciones emitidas por las Instancias Fiscalizadoras, independientemente de las sanciones a que hubiere lugar.

Por la inobservancia de esta disposición la Unidad Responsable determinará con base en lo anterior si suspende o limita la ministración de los recursos federales en términos de lo establecido en el artículo 74 de la Ley Federal de Presupuesto y Responsabilidad Hacendaria.

9. Transparencia

9.1 Difusión

Conforme a las disposiciones establecidas en el Decreto de Presupuesto de Egresos de la Federación para el ejercicio fiscal 2024, los presentes lineamientos,



además de su publicación en el DOF se encontrarán disponibles para su consulta en el siguiente enlace electrónico <https://www.gob.mx/conavim>.

Así como el Padrón de los beneficiarios de este Programa, se considera información pública en términos de lo dispuesto por el inciso q), fracción XV del artículo 70 de la Ley General de Transparencia y Acceso a la Información Pública, mismo que puede ser consultado en el siguiente enlace electrónico: <https://www.gob.mx/conavim>.

De conformidad con lo establecido en el artículo 11 de la Ley General de Comunicación Social, la papelería, documentación oficial, así como la publicidad y difusión de este Programa deberá identificarse con el Escudo Nacional en los términos que establece la ley correspondiente e incluir la siguiente leyenda: *"Este programa es público, ajeno a cualquier partido político. Queda prohibido el uso para fines distintos a los establecidos en el programa"*.

En todo momento la persona derechohabiente podrá ejercer los derechos ARCO (acceso, rectificación, cancelación y oposición) de los datos personales recabados, a través de la Unidad de Transparencia de la Unidad Responsable, o bien por medio de la Plataforma Nacional de Transparencia en: <http://www.plataformadetransparencia.org.mx>.

9.2 Protección de Datos Personales

Aviso de privacidad

Los datos personales recabados serán utilizados con las finalidades siguientes: validar que se cumplan con los requisitos de elegibilidad para ser beneficiario/a de este Programa, asimismo serán integrados en los sistemas de datos personales de la Unidad Responsable y podrán ser transmitidos a otros entes públicos de los tres niveles de gobierno en el ejercicio de las facultades propias, compatibles o análogas, para la realización de compulsas y la integración del Padrón único de Beneficiarios. Por lo tanto, se garantiza la protección de datos personales que sean recabados en cumplimiento con las disposiciones en materia de transparencia y acceso a la información pública aplicables.

El ejercicio los derechos de acceso, rectificación, cancelación y oposición de los datos personales recabados, se podrá realizar a través de la Unidad de Transparencia de la Secretaría de Gobernación con domicilio en Abraham González 50, Planta Baja, Colonia. Juárez, Demarcación Territorial Cuauhtémoc, Ciudad de México, C.P. 06600, en un horario de atención de 9:00 a 18:00, o bien por medio de la Plataforma Nacional de Transparencia en <http://www.plataformadetransparencia.org.mx>.

El aviso de privacidad integral se puede consultar en el portal de internet de la Secretaría de Gobernación en: <https://www.gob.mx/conavim>. Lo anterior, se informa



en cumplimiento los artículos 26 y 27 de la Ley General de Protección de Datos Personales en Posesión de Sujetos Obligados.

9.3 Actividades de vigilancia y Contraloría Social

Se reconoce a la Contraloría Social como el mecanismo de las personas beneficiarias, de manera organizada, independiente, voluntaria y honorífica, para verificar el cumplimiento de las metas y la correcta aplicación de los recursos públicos asignados a los programas federales, de conformidad con los artículos 69, 70 y 71 de la Ley General de Desarrollo Social; así como 67, 68, 69 y 70 de su Reglamento.

En materia de promoción, operación y seguimiento del mecanismo de Contraloría Social, este programa federal se encuentra sujeto a los Lineamientos y la Estrategia Marco vigentes emitidos por la Secretaría de la Función Pública, así como a los documentos normativos (Esquema, Guía Operativa y Programa Anual de Trabajo de Contraloría Social) validados por dicha dependencia, mismos que integran la Estrategia de Contraloría Social.

Los Comités de Contraloría Social, para solicitar su registro, deberán presentar ante la Unidad Responsable, un escrito libre en el que se especifique, como mínimo, el nombre del programa, el ejercicio fiscal de que se trate, su representación y domicilio legal, así como los mecanismos e instrumentos que utilizarán para el ejercicio de sus funciones.

La Unidad Responsable, a través de sus Instancias Ejecutoras de no haber impedimento alguno, deberá expedir las constancias de registro de los comités en un plazo no mayor a 15 (quince) días hábiles contados a partir de la solicitud de registro, mismas que fungirán como comprobante de su constitución, y deberán registrarse en el Sistema Informático de Contraloría Social. Asimismo, brindará a éstos la información pública necesaria para llevar a cabo sus actividades, así como asesoría, capacitación y orientación sobre los mecanismos para presentar quejas y denuncias.

La Secretaría de la Función Pública brindará orientación en la materia a través del correo electrónico: contraloriasocial@funcionpublica.gob.mx

La Unidad Responsable del programa federal podrá promover e implementar los mecanismos de participación ciudadana en la prevención y el combate a la corrupción impulsados por la Secretaría de la Función Pública, por medio del uso de herramientas digitales, que faciliten a las personas beneficiarias y la ciudadanía en general, la posibilidad de incidir en dicha materia.

9.3.1 Las OSC y Entes Públicos que sean beneficiados por el Programa con Refugio o Centro Externo de Atención deberán cumplir con las actividades



correspondientes al mecanismo de Contraloría Social en los tiempos establecidos por la Unidad Responsable.

9.3.2 El mecanismo de Contraloría Social se ejecutará por Refugio y Centro Externo de Atención de manera independiente por lo que las OSC y Entes Públicos deberán designar formalmente un enlace por cada proyecto en el formato determinado por la Unidad Responsable.

Los Enlaces para la Contraloría Social designados deberán

- a) Formar parte de la plantilla que opera al interior del Refugio o Centro Externo de Atención, con la finalidad de garantizar la vigilancia recurso y respetar la secrecía de ubicación.
- b) Participar puntualmente en las capacitaciones que sean convocadas por la Unidad Responsable o la Secretaría de la Función Pública en materia de Contraloría Social.
- c) Garantizar la captura en tiempo y forma de información en el Sistema Informático de Contraloría Social (SICS).

9.3.3 Las OSC y Entes Públicos que cuenten con proyectos de Refugio y Centro Externo de Atención deberán presentar su Informe Final de Contraloría Social el 03 de enero de 2025.

9.4 Acciones de Blindaje Electoral

En la operación y ejecución de los recursos federales y proyectos sujetos a los presentes lineamientos, se deberán observar y atender las medidas de carácter permanente, contenidas en las leyes Federales y/o Locales aplicables, las disposiciones emitidas, los acuerdos emitidos por las autoridades administrativas electorales tanto de carácter federal como local, así como aquellas específicas que sean emitidas de forma previa para los procesos electorales federales, estatales y municipales, con la finalidad de prevenir que el uso y manejo de los recursos públicos y programas sociales se vea relacionado con fines partidistas y/o político-electorales; todo ello con la firme intención de garantizar los principios de imparcialidad y equidad durante los comicios.

Con estas acciones se fomenta la cultura de la transparencia, la legalidad y la rendición de cuentas, se refrenda el compromiso de respetar el principio de imparcialidad y se busca prevenir e inhibir las conductas contrarias a la normatividad que regula la actuación en el servicio público, haciendo énfasis en la aplicación de los principios de legalidad, honradez, integridad, eficacia y eficiencia que rigen el servicio público.

9.5 Transparencia, Rendición de Cuentas y Acceso a la Información



La información que se genere con motivo del proceso a que se refieren los presentes lineamientos, de la evaluación de proyectos y asignación de recursos para los Entes Públicos y OSC que operan Refugios Especializados para Mujeres Víctimas de Violencia de Género, sus Hijas e Hijos, se apegará a lo establecido en la Ley General de Transparencia y Acceso a la Información Pública; la Ley Federal de Transparencia y Acceso a la Información Pública, así como en lo estipulado en el artículo 55 de la Ley General de Acceso de las Mujeres a una Vida Libre de Violencia.

La disponibilidad presupuestaria asignada al Programa está determinada en el Presupuesto de Egresos de la Federación 2024, en virtud de lo cual, conforme a lo establecido en la normatividad aplicable, el monto es el presupuesto máximo por asignar en su totalidad y su aplicación deberá ejercerse conforme los criterios de legalidad, honestidad, eficiencia, eficacia, economía, racionalidad, austeridad republicana, transparencia, control, rendición de cuentas, equidad e igualdad de género, a que se refiere la Ley Federal de Presupuesto y Responsabilidad Hacendaria vigente.

En este sentido los recursos asignados a cada proyecto que resulte aprobado conservan su origen público y federal, por lo que en todo momento se consideran recursos auditables y fiscalizables por las instancias de control y fiscalización que procedan de acuerdo con la normatividad aplicable.

10. Perspectiva de Género

De conformidad con los Lineamientos para Incorporar la Perspectiva de Género en las Reglas de Operación de los Programas Presupuestarios Federales, publicados el 29 de junio de 2016 en el DOF y con el propósito de contribuir al acceso de las mujeres a los beneficios de este Programa en igualdad de condiciones; debe privilegiarse, en su caso, la inclusión de medidas especiales de carácter temporal (acciones afirmativas), para solucionar las condiciones inmediatas en la vida de las mujeres, y medidas estratégicas que tiendan a la valorización de la posición que tienen en la comunidad, modificando los patrones culturales y eliminando los estereotipos que ocasionan discriminación y violencia, así como medidas que aceleren el logro de la igualdad sustantiva para el ejercicio pleno de todos los derechos de las mujeres y su participación igualitaria en la inclusión productiva, en la toma de decisiones, en los procesos de implementación del Programa, atendiendo a los preceptos establecido en la Convención sobre la eliminación de todas las formas de discriminación contra la mujer.

En este sentido, el Programa atenderá las líneas de acción del Programa Nacional para la Igualdad entre Mujeres y Hombres 2020-2024.

Las acciones afirmativas que se desprendan del Programa tendrán que estar plenamente identificadas, con el fin de hacer visible la estrategia transversal de perspectiva de género dentro del Programa.



11. Enfoque de Derechos Humanos

En la aplicación del Programa, se harán valer los derechos de las personas beneficiarias, tomando en consideración los factores de desigualdad que pudieran poner en riesgo de vulnerabilidad a personas que pertenecen a grupos históricamente discriminados, como lo son niñas y niños, jóvenes, personas con discapacidad, personas en situación de calle y desplazamiento interno, mujeres, personas migrantes, personas adultas mayores, afrodescendientes, y aquellas que son integrantes de pueblos y comunidades indígenas, que formen una unidad social, económica y cultural, asentadas en un territorio y que reconocen autoridades propias de acuerdo a sus usos y costumbres, entre otros, tomando en consideración sus circunstancias y necesidades, a fin de contribuir a generar conocimiento y acciones que potencien su desarrollo e inclusión plena.

En cumplimiento a la Ley General de Víctimas se favorecerá el acceso al Programa de las personas inscritas en el Registro Nacional de Víctimas, que se encuentren en condiciones de pobreza, vulnerabilidad, rezago y marginación, mediante solicitud escrita, fundada y motivada que emane de autoridad competente.

12. Denuncias ante el Comité de Ética y de Prevención de Conflictos de Interés (CEPCI)

Cualquier persona o servidor público que conozca de posibles incumplimientos de los códigos de Ética y de Conducta, podrá presentar una denuncia a través del buzón de quejas, mediante el formato para la presentación de una queja que se encuentra en el portal https://www.gob.mx/cms/uploads/attachment/file/320411/Formato_para_presentar_denuncia.pdf, mismo que podrá ser presentado a través del correo electrónico: comitedeetica@segob.gob.mx.

13. Denuncias y Solicitudes de Información

Las personas beneficiarias o interesadas tienen derecho a solicitar información relacionada con el presente Programa y sus Lineamientos de Operación del Programa, así como a presentar quejas o denuncias en contra del personal del servicio público de la Secretaría de Gobernación, por el incumplimiento en la ejecución, operación o entrega de apoyos, ante las instancias correspondientes.

13.1 Denuncias

Las denuncias podrán realizarse a través de la plataforma de Denuncia Ciudadana de la Corrupción (SIDE) <https://sidec.funcionpublica.gob.mx/#/> y de la



Plataforma de Ciudadanos Alertadores Internos y Externos de la Corrupción <https://alertadores.funcionpublica.gob.mx/>, así como de manera presencial en las oficinas que ocupan las Áreas de Especialidad en Control Interno; en Fiscalización; en Contrataciones Públicas; en Quejas, Denuncias e Investigaciones; y en Responsabilidades del ramo Gobernación con domicilio ubicado en Calle Bahía de Santa Bárbara N° 193, Pisos 1, 2 y 3. Col. Verónica Anzures, C.P.11300 Alcaldía Miguel Hidalgo, Ciudad de México, así como al Tel. (55) 51280000 Ext. 31300

En la Secretaría de la Función Pública

Ciudad de México y Área metropolitana:

Teléfono: 552000-3000

Correo electrónico: contactociudadano@funcionpublica.gob.mx

Página electrónica: www.funcionpublica.gob.mx

Domicilio: Insurgentes Sur 1735, Col. Guadalupe Inn, Demarcación Territorial Álvaro Obregón, Código Postal 01020, Ciudad de México.

13.2 Solicitudes de Información

Las solicitudes de información podrán realizarse por escrito y/o vía telefónica, en términos de las disposiciones jurídicas en materia de transparencia a través de la Unidad de Transparencia de la Secretaría de Gobernación, al teléfono: 5551280000. Extensión 31371, o correo electrónico: unidad_transparencia@segob.gob.mx, domicilio en Abraham González 50, Planta Baja, Colonia Juárez, Demarcación Territorial Cuauhtémoc C.P.06600, Ciudad de México, en un horario de atención de 09:00 a las 18:00 horas de Lunes a Viernes.

Página Web: <https://www.plataformadetransparencia.org.mx/web/guest/inicio>

Las denuncias serán atendidas en los plazos de término que dicha Ley señala.



Hoja de firma de los Lineamientos de Operación del Programa de Apoyo para Refugios Especializados para Mujeres Víctimas de Violencia de Género, sus Hijas e Hijos, para el ejercicio fiscal 2024.

Dado en la Ciudad de México, a 21 de diciembre de 2023

LA COMISIÓN NACIONAL PARA PREVENIR Y ERRADICAR LA VIOLENCIA CONTRA LAS MUJERES

SAYDA YADIRA BLANCO MORFÍN
COORDINADORA DE POLÍTICAS PÚBLICAS PARA LA PREVENCIÓN Y ERRADICACIÓN DE LA VIOLENCIA Y ENCARGADA PARA LA RECEPCIÓN Y ATENCIÓN DE LOS ASUNTOS DE LA COMISIÓN NACIONAL PARA PREVENIR Y ERRADICAR LA VIOLENCIA CONTRA LAS MUJERES

ANEXO 1: Glosario de Conceptos y Siglas

Acta de Revisión: Documento emitido por la Secretaría Técnica donde consta la calificación obtenida por el proyecto analizado por la Mesa de Análisis.

Atención Especializada: Se enfoca en otorgar servicios que reconozcan tanto las causas como las consecuencias de la violencia y que las combatan desde la integralidad. Garantizar la atención de calidad a las mujeres en situación de violencia, que contemple su detección oportuna y proporcione servicios especializados –médicos, psicológicos, jurídicos y sociales– de manera gratuita, así como el restablecimiento de sus derechos, seguridad y autonomía.

Según el Reglamento de la Ley General de Acceso de las Mujeres a una Vida Libre de Violencia (LGAMVLV), en su artículo 15, el modelo de atención buscará incluir estrategias eficaces de rehabilitación y capacitación que permitan a las mujeres participar plenamente, en la vida pública, privada y social. Los programas deberán diseñarse en atención a las necesidades y a los derechos humanos en materia de salud, educación, trabajo, vivienda y acceso a la justicia.

Atención integral: Conjunto de servicios brindados a las mujeres, y en su caso sus hijas e hijos, de carácter psicológico, educativo, médico, legal y de trabajo social gratuitos proporcionados por personal especializado. Las etapas de la atención integral se conforman de detección, evaluación del riesgo, diagnóstico, atención oportuna a las necesidades derivadas de la violencia, así como la referencia de casos a las instancias especializadas, cuando así se requiera.

BANAVIM: Banco Nacional de Datos e Información sobre Casos de Violencia contra las Mujeres

Centro Externo de Atención: Instancia vinculada a la operación de un Refugio que desarrolla acciones de detección, atención especializada (psicología, trabajo social y asesoría jurídica y, en su caso, representación jurídica) y canalización a mujeres, sus hijas e hijos que se encuentran en situación de violencia de género; además de referir los casos de violencia al Refugio y dar seguimiento a las mujeres usuarias egresadas del mismo.

CONAVIM: Comisión Nacional para Prevenir y Erradicar la Violencia contra las Mujeres.

Contraloría Social: Se reconoce a la Contraloría Social como el mecanismo de los beneficiarios, de manera organizada, para verificar el cumplimiento de las metas y la correcta aplicación de los recursos públicos asignados a los programas de desarrollo social.

Derechos Humanos de las mujeres: Se refiere a la protección jurídica de los derechos de las mujeres sobre una base de igualdad con los de los hombres que garantiza, por conducto de los tribunales nacionales competentes y de otras instituciones públicas, la protección efectiva de las mujeres contra todo acto de discriminación.

Enfoque de Derechos Humanos: Es aquel que reconoce las libertades y garantías fundamentales de los seres humanos que devienen de su dignidad. Tiene como principios la universalidad, interdependencia, indivisibilidad y progresividad.

Entes Públicos: Instancia de gobierno estatal o municipal con atribuciones para operar refugios para mujeres víctimas de violencia.

Equipo Revisor: Conjunto de integrantes de la Mesa de Análisis que analizarán los proyectos presentados por los posibles beneficiarios.

Identidad de género: Vivencia interna e individual del género, tal como cada persona la siente, misma que puede corresponder o no con el sexo asignado al nacer. Incluye la vivencia personal del cuerpo, que podría o no involucrar la modificación de la apariencia o funcionalidad corporal a través de tratamientos farmacológicos, quirúrgicos o de otra índole, siempre que la misma sea libremente escogida.

Instancia ejecutora: Son las instancias que desarrollan las acciones para el cumplimiento de metas del Programa.

Interseccionalidad: Es una categoría de análisis para referir los componentes que confluyen en un mismo caso, multiplicando las desventajas y discriminaciones. Este enfoque permite contemplar los problemas desde una perspectiva integral, evitando simplificar las conclusiones y, por lo tanto, el abordaje de dicha realidad.

Instrumento Jurídico: Se refiere al convenio de coordinación o concertación, para la distribución y ejecución de recursos del Programa de Apoyo para Refugios Especializados para Mujeres Víctimas de Violencia de Género, sus Hijas e Hijos que suscribe la Instancia Ejecutora con las Instancias participantes.

Interculturalidad: Proceso de intercambio y diálogo entre actores provenientes de culturas diferentes. El enfoque intercultural en las políticas públicas contribuye a mejorar los términos de este intercambio al facilitar que los esquemas e instrumentos de políticas sean más sensibles a la diversidad cultural y estén mejor adecuados a las necesidades diferenciadas de una ciudadanía plural en términos de raza, etnia y género.

OSC: Organizaciones de la Sociedad Civil.

PAE: Programa Anual de Evaluación (PAE),

Perspectiva de género: Es una visión científica, analítica y política sobre las mujeres y los hombres. Se propone eliminar las causas de la opresión de género como la desigualdad, la justicia y la jerarquización de las personas basada en el género. Promueve la igualdad entre los géneros a través de la equidad, el adelanto y el bienestar de las mujeres; contribuye a construir una sociedad en donde las mujeres y los hombres tengan el mismo valor, la igualdad de derechos y oportunidades para acceder a los recursos económicos y a la representación política y social en los ámbitos de toma de decisiones.

Protección Integral: Son todos aquellos servicios especializados para detectar, atender, canalizar y acompañar de manera permanente con calidad y calidez a mujeres, en su caso sus Hijas e Hijos, niñas y adolescentes que viven violencias y así contribuir a la garantía de su derecho a una vida libre de violencia.

Protección Especializada: Es la Red de servicios de atención proporcionada por autoridades competentes en coordinación con organizaciones no gubernamentales y otros sectores de la sociedad civil, desde una cultura de empoderamiento, de enfoque de derechos humanos y con perspectiva de género, para garantizar la protección de los derechos humanos, la seguridad y el bienestar de cualquier mujer o niña adolescente que sea objeto de violencia que abonará a la reducción y la erradicación de la violencia de género y feminicida.

Repositorio: a la herramienta informática para recibir, documentación que forma parte de las etapas del proceso de acceso al subsidio

Refugio: Es el espacio temporal multidisciplinario y seguro para mujeres, sus Hijas e hijos en situación de violencia familiar o sexual, que facilita a las mujeres usuarias la recuperación de su autonomía y definir su plan de vida libre de violencia que ofrece servicios de protección y atención con un enfoque sistémico integral y con perspectiva de género. Los Refugios Especializados para Mujeres Víctimas de Violencia de Género, sus Hijas e Hijos deben ser lugares seguros, por lo que no se podrá proporcionar su ubicación a personas no autorizadas.

Refugio en operación: Es el espacio temporal multidisciplinario y seguro para mujeres, sus Hijas e hijos en situación de violencia familiar o sexual, en el que se brindan servicios de Refugio de conformidad con lo establecido en la Ley General de Acceso de las Mujeres a una Vida Libre de Violencia y al Modelo de Atención en Refugios para Mujeres Víctimas de Violencia y sus Hijas e Hijos publicado por el Instituto Nacional de las Mujeres, que cuenta con los recursos humanos, financieros, materiales e infraestructura suficientes y en condiciones necesarias para brindar dichos servicios a la población usuaria, las 24 horas del día durante los 365 días del año, lo cual se puede acreditar de manera fehaciente a través de registros documentales, gráficos y/o testimoniales.

Unidad Responsable del Programa: Es aquella instancia en quien recae el seguimiento operativo y de aplicación de los Lineamientos de Operación del Programa de Apoyo para Refugios Especializados para Mujeres Víctimas de Violencia de Género, sus Hijas e Hijos, para el ejercicio fiscal 2024.

ANEXO 2. . Formato para la Presentación de Proyecto de Centro de Externo de Atención

(El formato deberá enviarse con firma electrónica)

Nombre de la persona a cargo:	Datos de contacto de la persona a cargo:
Cargos:	Teléfono fijo:
	Celular:
	Correo electrónico:

FICHA DE IDENTIFICACIÓN	FOLIO	<input type="text"/>
Nombre del Proyecto:	<input type="text"/>	
Indique según sea el caso, se trata de:		
OSC <input type="text"/>	Ente público	<input type="text"/>
Nombre de la organización/ Institución:		
Nombre de la persona a cargo:	Datos de contacto de la persona a cargo:	
Cargos:	Teléfono fijo:	
	Celular:	
	Correo electrónico:	

DOMICILIO CENTRO EXTERNO DE ATENCIÓN		
Calle y número:		
Colonia:		
Municipio:		
C.P.		
Estado:		
País:		
INFORMACIÓN DE CONTACTO		
Número Telefónico 1	Número telefónico 2	(Dirección de correo electrónico)
1. Antecedentes:		
1.1 Reseñar el origen sobre la creación y el desarrollo de trabajo del Centro Externo de Atención contextualizándolo en el marco legal vigente a nivel federal y estatal, aun cuando éste sea de reciente creación. (Utilizar máximo una cuartilla)		
1.2 Describir puntualmente el trabajo realizado hasta este momento en el Centro Externo de Atención con relación a la temática, señalando: año de inicio, actividades con las que se inicia el trabajo de difusión, prevención, atención, seguimiento a mujeres que egresaron de refugio, vinculación para referencia al Refugio y/o otras instituciones, etc.		

--

1.3 Describir brevemente el impacto del proyecto en la población usuaria y, los beneficios de contar con el Centro Externo de Atención que opera Refugios en la comunidad. (Utilizar máximo una cuartilla)

--

2. Fuente de Financiamiento

2.1 Indique su principal fuente de financiamiento para la operación del Centro Externo de Atención

--

2.2 En caso de haber recibido recurso a través de la Secretaría de Gobernación a través de la CONAVIM indicar los montos autorizados y, en su caso, los reintegros realizados a la Tesorería de la Federación (TESOFE) del año 2023

Año	Monto autorizado	Cantidad reintegrada a la TESOFE	Especificar las tres principales líneas de acción fortalecidas a través del subsidio obtenido por el proyecto y, de ser el caso, los rubros de los que se realizó reintegró.

3. Infraestructura

3.1 Indicar con una "x" el tipo de posesión del inmueble que ocupa el Centro Externo de Atención.

Propio		Arrendado		Comodato		Otra modalidad		¿Cuál?
---------------	--	------------------	--	-----------------	--	-----------------------	--	---------------

Especificar fecha de vigencia del documento y en su caso el monto mensual de renta, incluyendo impuestos.

--

Indicar si hubo cambio de instalaciones durante 2023, o bien, si está programado un cambio de instalaciones durante el año 2024. Describir la (s) causa (s) o circunstancias que dieron origen a dicho cambio(s).

--

3.2 Instalaciones del Centro Externo de Atención (infraestructura general)

Indicar si dentro de las instalaciones del Centro Externo de Atención cuenta o no (Si o No) con cada uno de los servicios y espacios específicos, además, refiera la información adicional que se solicite en cada caso.

Servicios Básicos

	SI/NO	Información adicional		SI/NO	Información adicional
Agua Potable		<i>Indicar el medio a través del cual se suministra este servicio (entubado, pipas, etc.)</i>	Drenaje		
Electricidad			Cisterna		<i>Indicar el número de cisternas y la capacidad de almacenamiento.</i>
Aire acondicionado y o calefacción		<i>Indicar los espacios en los que se cuenta con este servicio.</i>	Tinaco		<i>Indicar el número de tinacos y la capacidad de almacenamiento.</i>
Línea telefónica y servicio de internet		<i>Indicar cuántas líneas telefónicas se tienen.</i>	Otro (especificar)		

Áreas de Atención

Especifique de los espacios y el mobiliario con el que cuentan. En caso de que un mismo espacio sirva para más de una función, referir (SI) una sola vez, en el espacio que tenga la función más representativa, e indicar en la columna de información adicional la otra función cubre el mismo espacio.

	SI/ NO	Información adicional		SI/ NO	Información adicional
Área de Trabajo Social			Área de Psicología para Mujeres		
Área de Jurídico			Área de Psicología infantil		
Sala multiusos			Otro (especificar)		
Áreas Comunes					
	SI/ NO	Información adicional		SI/ NO	Información adicional
Recepción			Ludoteca		
Sala de espera			Otro (especificar)		
Áreas de Servicio					
	SI/ NO	Información adicional		SI/ NO	Información adicional
Número de baños exclusivos para las mujeres usuarias, hijas e hijos			Caseta de vigilancia o espacio específico para guardia de seguridad		<i>Indicar donde se encuentra ubicada.</i>
Número de baños para el personal			Otro (especificar)		
Bodegas (indicar número y los insumos que se almacenan en cada una)					
Áreas Administrativas					
	Si/ No	Información adicional		Si/ No	Información adicional
Área de Coordinación			Otro (especificar)		

3.3 Seguridad

Indicar con una **Si** o **No** según corresponda a cada uno de los componentes de seguridad y protección civil con los que cuenta la infraestructura del **Centro Externo de Atención**.

	SI/ NO	Información adicional		SI/ NO	Información adicional
Personal de vigilancia		<i>Indicar los elementos de seguridad con los que cuenta el espacio y los turnos que cubren.</i>	Circuito cerrado de TV		<i>Indicar el número de cámaras, diferencia no interiores y exteriores</i>
Barda Perimetral		<i>Indicar altura.</i>	Malla electrificada ubicada arriba de la barda perimetral externa		
Alambre de protección ubicado arriba de la barda perimetral externa			Protecciones de herrería en puertas y ventanas		
Estacionamiento interno			Registro y control de todas las mujeres usuarias que acuden al		

			Centro Externo de Atención.		
Programa de seguridad para emergencias y desastres			Ruta de evacuación		
Sistema de alarma contra intrusión			Sistema de alarma contra incendios		
Botón de Pánico			Señalamientos		
Sensores de movimiento		Indicar número de sensores.	Punto de reunión o encuentro		
Extintores vigentes		Indicar número de extintores	Alarma sísmica		
Salida de Emergencia			Almacén o espacio destinado para resguardar fármacos, materiales y productos tóxicos		Indicar la ubicación de almacén
Detectores de humo			Comité interno de protección civil actualizado		
Dictamen de Protección civil vigente			Otro (especificar)		

4. Modelo de atención

4.1 Desarrollar el Modelo de Atención propio, vigente bajo el cual se encuentra operando. Se deben destacar los procedimientos desde una perspectiva de género, derechos humanos, interculturalidad e interseccionalidad y señalar con claridad los objetivos a través de los cuales se elaboraron. (Utilizar máximo una cuartilla)

4.2 Especificar los resultados obtenidos con el Modelo de atención aplicado en su entidad federativa. (Utilizar máximo media cuartilla)

4.3 Indicar toda la plantilla con la que cuenta el Centro Externo de Atención, para otorgar servicios especializados y de apoyo operativo, de acuerdo a su Modelo de Atención, así como la fuente de financiamiento de cada uno.

	Área de adscripción	Profesión o Servicio	Fuente de financiamiento
1			
2			
3			
4			
5			
7			
8			
9			

4.4 Especificar si cuenta con voluntarias/os, practicantes y/o prestadores/as de servicios social diferentes a los considerados en el Equipo de Trabajo:

Tipo de Servicio	Área en la que participa	Acciones que realiza	Horario en el que otorga servicio

5. Programas de Trabajo 2022

5.1 Programa de Profesionalización para Colaboradoras/es.

Especificar las capacitaciones del personal con el recurso solicitado en el ejercicio fiscal 2022 a través del Programa de Profesionalización para Colaboradoras/es.

Personal que recibió la capacitación	Modalidad de la Capacitación (diplomado, taller, curso, etc.)	Nombre de la Capacitación	Duración	Profesional, Institución u Organización capacitadora

5.2 Especificar la contención para el personal con el recurso solicitado a través del Programa de Contención Emocional para Colaboradoras/es 2022.

Personal que recibió la contención	Modalidad de la Contención (individual o grupal)	Duración	Institución u Organización que otorgó la Contención

6. Proyecto de Centro Externo de Atención 2024

6.1 Justificación.

(Describir la causa, motivo o razón que justifica tal proyecto en el marco de la problemática que aborda, así como los beneficios esperados, esto deberá resumirse en media cuartilla).

6.2 Objetivo General:

(Es aquel que define el proyecto en su totalidad e indica el fin de lo que se pretende.)

6.3 Objetivos específicos:

(Son aquellos enunciados que indican las acciones específicas que se quieren conseguir, mismos que deben ser viables, factibles y alcanzables. Deben estar vinculados a los aspectos señalados en el modelo de atención del Centro Externo de Atención).

7. Programas de Trabajo

7.1 Programa de Profesionalización para Colaboradoras/es

Objetivo General:

Objetivos específicos:

Área beneficiada / Personal beneficiado:

7.1.1 Desglose Presupuestal de profesionalización. Deberá registrar la información correspondiente.

7.2 Programa de Contención para Colaboradoras/es

Tipo de Contención (Individual y/o Grupal)

Enfoque Terapéutico

Metodología	
Objetivo General	
Objetivos Especificos	
Duración / Periodicidad	
Personal que recibirá la contención y su función desempeñada	

7.2.1 Desglose Presupuestal de Programa de Contención Emocional. Deberá registrar la información correspondiente.

7.3 Plan General de Trabajo

Registrar el Plan General de Trabajo basado en los siguientes conceptos

Concepto	Indicador	Meta	Actividad	Producto para entregar	Fecha de Inicio	Fecha de Término	Presupuesto solicitado al
Atención Especializada	Trabajo Social Número de referencias a refugio			1. Informe cuantitativo mensual. 2. Informe cualitativo. 3. Informe de ejecución de recurso			\$
	Trabajo Social Número de seguimientos a mujeres egresadas de refugio						
	Trabajo social Número de atenciones otorgadas a la Población abierta						
	Psicología Sesiones individuales a mujeres de población abierta y egresadas de refugio			1. Informe cuantitativo mensual. 2. Informe cualitativo. 3. Informe de ejecución de recurso.			\$
	Psicología Sesiones grupales a mujeres de población abierta y egresadas de refugio						
	Psicología Sesiones individuales niñas/os de población abierta y egresados de refugio			1. Informe cuantitativo mensual. 2. Informe cualitativo. 3. Informe de ejecución de recurso.			\$
	Psicología Sesiones grupales a niñas/os de población abierta y egresados de refugio						
	Legal Número de acciones de apoyo legal a mujeres de población abierta y egresadas de refugio			1. Informe cuantitativo mensual. 2. Informe cualitativo. 3. Informe de ejecución de recurso.			\$
	Legal						

	Número de sesiones grupales del área Legal a mujeres de población abierta y egresadas de refugio								
Programa de Profesionalización	Eventos del Programa de Profesionalización			1. Informe cuantitativo mensual. 2. Informe cualitativo. 3. Informe de ejecución de recurso. 4. Carta descriptiva Informe final. 6. Evidencia Fotográfica					\$
Contención Emocional	Número de sesiones individuales impartidas			1. Informe cuantitativo mensual. 2. Informe cualitativo. 3. Informe de ejecución de recurso. 4. Carta descriptiva Informe final. 6. Evidencia Fotográfica					\$
	Número de sesiones grupales impartidas								
Gestión administrativa	Informes en tiempo y forma (incluye los gastos de Coordinación, administración, conductor(a) de vehículo, cocina, intendencia, informática)			1. Informe cuantitativo mensual. 2. Informe cualitativo. 3. Informe de ejecución de recurso. 4. Evidencia fotográfica. 5. Inventario					\$
TOTAL (total global del proyecto)									\$

8. Cronograma de Actividades										
	Actividad	Mes	Mes	Mes	Mes	Mes	Mes	Mes	Mes	Mes 8
		1	2	3	4	5	6	7		
1	Atención especializada-Trabajo social									
2	Atención especializada-Psicología									
3	Atención especializada-Legal									
4	Programa de Profesionalización									
5	Contención Emocional									
6	Gestión administrativa									

9. Desglose de Presupuesto. Deberá registrar la información correspondiente del Centro Externo de Atención.

10. Recursos Humanos. Deberá registrar la información correspondiente del Centro Externo de Atención.

POR "LA OSC/INSTITUCIÓN

(NOMBRE DE REPRESENTANTE LEGAL)

(NOMBRE DE LA OSC/INSTITUCIÓN)

1.4 Describir brevemente los beneficios a la población usuaria, y el impacto de la operación del Refugio y/o en la entidad federativa; así como el avance en el cumplimiento de metas
(Utilizar máximo UNA cuartilla).

--

2. Fuente de Financiamiento

2.1 Indique su principal fuente de financiamiento para la operación del Refugio durante 2023.

--

2.2 En caso de haber recibido recurso a través de la Secretaría de Gobernación, a través de la CONAVIM en el 2023 indicar los montos autorizados y, en su caso, los reintegros realizados a la Tesorería de la Federación (TESOFE).

Año	Monto autorizado	Cantidad reintegrada a la TESOFE	Especificar las tres principales líneas de acción fortalecidas a través del subsidio obtenido por el proyecto y, de ser el caso, los rubros de los que se realizó reintegro.

2.3 Señalar el gasto mensual aproximado por familia atendida en refugio (considerando una mujer y tres hijos o hijas en promedio). \$

Metodología MONTO TOTAL DEL PROYECTO 2023/ Meses de financiamiento del proyecto / número de núcleos atendidos= COSTO POR MES.	

3. Infraestructura

3.1 Indicar con una "x" el tipo de posesión del inmueble que ocupa el refugio.

Propio		Arrendado		Comodato		Otra modalidad		¿Cuál?
---------------	--	------------------	--	-----------------	--	-----------------------	--	---------------

Especificar fecha de vigencia del documento y en su caso el monto mensual de renta, incluyendo impuestos.

--

Indicar si hubo cambio de instalaciones durante 2023, o bien, si está programado un cambio de instalaciones durante el año 2024. Describir la (s) causa (s) o circunstancias que dieron origen a dicho cambio(s).

--

3.2 Hospedaje. Especificar el número de habitaciones y la capacidad de las habitaciones indicando lo siguiente:

Número de habitaciones destinadas exclusivamente para el hospedaje de la población usuaria:

En función del número de habitaciones, indique la distribución de acuerdo a la capacidad de alojamiento de cada una, especifique las dimensiones de la habitación y el mobiliario con el que cuentan cada una de las habitaciones.

Habitaciones para mujeres en compañía de sus hijas e hijos:	
--	--

Habitaciones para mujeres solas:	
---	--

Habitaciones para casos especiales:	
--	--

3.3 Instalaciones del Refugio

Indicar si dentro de las instalaciones del refugio cuenta o no (**Si o No**) con cada uno de los servicios y espacios específicos, además, refiera la información adicional que se solicite en cada caso.

Servicios Básicos

	SI / NO	Información adicional		SI / NO	Información adicional
Agua Potable		Indicar el medio a través del cual se suministra este servicio (entubado, pipas, etc.)	Drenaje		
Gas		Indicar si el almacenamiento de gas es estacionario o de cilindro.	Cisterna		Indicar el número de cisternas y la capacidad de almacenamiento.
Electricidad			Tinaco		Indicar el número de tinacos y la capacidad de almacenamiento.
Aire acondicionado y/o calefacción		Indicar los espacios en los que se cuenta con este servicio.	Línea telefónica y servicio de internet		Indicar cuántas líneas telefónicas se tienen.
Vehículo para traslados y gestiones		Indicar el número de vehículos disponibles para estas acciones, el modelo, año y recurso con el que se adquirió.	Otro (especificar)		

Áreas de Atención

Especifique los espacios y el mobiliario con el que cuentan. En caso de que un mismo espacio sirva para más de una función, referir (SI) una sola vez, en el espacio que tenga la función más representativa, e indicar en la columna de información adicional la otra función cubre el mismo espacio.

	SI/ NO	Información adicional		SI/ NO	Información adicional
Área de Trabajo Social			Área de Psicología para Mujeres		
Área de Atención Jurídica			Área de Psicología infantil		
Área de Salud			Área de Pedagogía		
Sala multiusos			Salón multigrado		
Otro (especificar)					

Áreas Comunes

	SI/ NO	Información adicional		SI/ NO	Información adicional
Cocina			Patio		
Sala			Ludoteca		
Comedor			Espacio para actividad física		

Jardín			Espacio recreativo para la población (especificar el tipo de espacio al que se refiere)		
Otro (especificar)					
Áreas de Servicio					
	SI/ NO	Información adicional		SI/ NO	Información adicional
Número de baños exclusivos para las mujeres usuarias, hijas e hijos			Área de lavado		
Número de baños para el personal			Área de tendedores		
Bodegas (indicar número y los insumos que se almacenan en cada una)			Caseta de vigilancia o espacio específico para guardia de seguridad		Indicar donde se encuentra ubicada.
Otro (especificar)					
Áreas Administrativas					
	SI/ NO	Información adicional		SI/ NO	Información adicional
Área de Dirección			Área de Administración		
Otro (especificar)					
Áreas Productivas					
	SI/ NO	Información adicional			
Área para Talleres		Especificar los espacios destinados para los talleres del Programa de Inserción Laboral.			

3.4 Seguridad					
Indicar si la infraestructura del refugio cuenta o no (Si o No) con cada uno de los componentes de seguridad y protección civil que se refieren.					
	SI/ NO	Información adicional		SI/ NO	Información adicional
Personal de vigilancia las 24 horas del día, los 365 días del año		Indicar los elementos de seguridad con los que cuenta y los turnos que cubren.	Circuito cerrado de TV		Indicar el número de cámaras, diferenciando interiores y exteriores
Barda Perimetral			Malla electrificada ubicada arriba de la barda perimetral externa		
Alambre de protección ubicado arriba de la barda perimetral externa			Protecciones de herrería en puertas y ventanas		
Estacionamiento interno			Registro y control de todos los usuarios y/o		

			proveedores, y/o visitantes autorizados que accedan al refugio.		
Servicio de patrullaje		Indicar si es un servicio público o privado	Uso de códigos de ingreso		
Programa de seguridad para emergencias y desastres			Ruta de evacuación		
Sistema de alarma contra intrusión			Sistema de alarma contra incendios		
Botón de Pánico			Señalamientos		
Sensores de movimiento		Indicar número de sensores.	Punto de reunión o encuentro		
Extintores vigentes		Indicar número de extintores	Alarma sísmica		
Salida de Emergencia			Almacén o espacio destinado para resguardar fármacos, materiales y productos tóxicos		Indicar la ubicación de almacén
Detectores de humo			Comité interno de protección civil actualizado		
Dictamen de Protección civil vigente			Otro (especificar)		

4. Modelo de Atención						
4.1 Desarrollar el planteamiento de su modelo de atención integral bajo el cual están otorgando la atención y servicios en el refugio, así como los criterios de ingreso, permanencia y egreso de las mujeres usuarias, sus hijas e hijos. (Utilizar máximo una cuartilla)						
<p>Tomar como base para el desarrollo del Modelo, lo establecido en la Ley General de Acceso de las Mujeres a una Vida Libre de Violencia y en apego al "Modelo de Atención en Refugios para Mujeres Víctimas de Violencia y sus Hijas e Hijos", realizado por el Instituto Nacional de la Mujeres en coordinación con las dependencias del Sistema Nacional de Prevención, Atención, Sanción y Erradicación de la Violencia Contra las Mujeres. Este Modelo debe ser planteado con enfoque de género y derechos humanos de las mujeres y de la infancia, señalando con precisión y claridad qué se pretende obtener con éste.)</p> <p>Indique las características de la población que atiende.</p>						
4.2 Describir puntualmente el abordaje por cada área de atención para las mujeres, sus hijas e hijos en situación de violencia extrema, atendidas en el Refugio. Debe incluirse el o los objetivos de la atención, acciones del área y metodología de trabajo. (Utilizar máximo una cuartilla)						
<p>4.3 Indicar toda la plantilla con la que cuenta el Refugio, para otorgar atención especializada y de apoyo operativo y de acuerdo con su Modelo de Atención, así como la fuente de financiamiento de cada uno.</p>						
	Área de adscripción	Profesión o Servicio	Forma parte del Proyecto (Sí/No)	Número de Cédula profesional	Años de experiencia en	Pago mensual por

					área de adscripción	servicios profesionales
1						
2						
3						
4						
5						
6						
7						
8						
TOTAL:						

4.4 Especificar si cuenta con voluntarias/os, practicantes y/o prestadores/as de servicios social diferentes a los considerados en el Equipo de Trabajo:

Tipo de Servicio	Área en la que participa	Acciones que realiza	Regularidad con la que asiste

5. Proyecto de Refugio 2024

5.1 Justificación.

(Describir la causa, motivo o razón que justifica tal proyecto en el marco de la problemática que aborda, así como los beneficios esperados, esto deberá resumirse en media cuartilla).

5.2 Objetivo General:

(Es aquel que define el proyecto en su totalidad e indica el fin de lo que se pretende.)

5.3 Objetivos específicos:

6. Programa de Trabajo

6.1 Programa de Inserción Laboral

Indicar de manera puntual los resultados obtenidos del Programa de Inserción Laboral 2023 para las mujeres usuarias.

Especificar el Objeto General de su Programa de Inserción Laboral 2024.

Justificación del programa y talleres programados para 2024.

Indique todos los talleres, en caso de que solicite recursos.

Nombre del taller o capacitación	Habilidades, capacidades y/o competencias a desarrollar	Vinculación para la Inserción laboral	Meses programados para llevar a cabo el
----------------------------------	---	---------------------------------------	---

			taller y el documento que se otorgará a las mujeres como comprobante

Desglose presupuestal de Programa de Inserción Laboral.

6.2 Programa de Profesionalización para Colaboradoras/es

Objetivo General:

Objetivos específicos:

Área beneficiada / Personal beneficiado:

Desglose presupuestal de Programa de Profesionalización para Colaboradoras/es.

Modalidad de la capacitación (Diplomado, Taller, Curso)	Áreas Capacitadas de acuerdo a la temática	Número de personas que asistirán	Pago Prestación de servicios	Pago Material didáctico	Costo por persona	Presupuesto Solicitado

CARTA DESCRIPTIVA (Incorporar una carta descriptiva por taller o curso)

Tipo de actividad:	
Nombre de la actividad	
Objetivo	

A quién va dirigida	
Duración de la actividad por horas:	
Temas y/o contenidos, describa, brevemente:	
Técnicas instruccionales:	
Materiales:	
# Sesiones	
Tipo de evaluaciones a utilizar:	
Perfil de la o las personas ponentes:	

6.3 Programa de Contención Emocional para Colaboradoras/es

Especificar la contención que recibirá el personal con el recurso otorgado en 2024 a través del Programa de Contención para Colaboradoras/es

Personal que va a recibir la contención	Modalidad de la Contención (individual o grupal)	Duración	

Desglose presupuestal del Programa de Contención. Deberá registrar la información en el archivo

Tipo de Contención	Número de personas asistirán	de que	Número de sesiones programadas	de	Costo por sesión	Presupuesto Solicitado

7. Cronograma de Actividades

	Actividad	Mes 1	Mes 2	Mes 3	Mes 4	Mes 5	Mes 6	Mes 7	Mes 8
1	Hospedaje								
2	Atención especializada-Trabajo social								
3	Atención especializada-Psicología								
4	Atención especializada-Legal								
5	Atención especializada-Salud								
6	Atención especializada-Educativa								
7	Programa de Inserción Laboral								
8	Programa de Profesionalización								
9	Contención Emocional								
10	Servicios y asesorías								
11	Gestión administrativa								
12	Otros								

7.1 Plan General de Trabajo

Registrar el Plan General de Trabajo basado en los siguientes conceptos

Concepto	Indicador	Meta	Actividad	Producto a entregar	Fecha de Inicio	Fecha de Terminó	Presupuesto solicitado
Hospedaje	Número de Mujeres que ingresan a refugio por situación de violencia extrema.			1.Informe cuantitativo mensual. 2.Informe cualitativo. 3.Informe de ejecución de recurso. 4.Evidencia fotográfica 5.Inventario			\$
Atención especializada	Trabajo social Número de gestiones individuales realizadas por el área de Trabajo social.			1. Informe cuantitativo mensual. 2. Informe cualitativo. 3. Informe de ejecución de recurso. 4. Plan de Trabajo 5. Informe Final			\$
	Trabajo social Número de talleres impartidos por el área de Trabajo social.						
	Psicología Número de sesiones individuales impartidas por el área de Psicología Mujeres.			1.Informe cuantitativo mensual. 2. Informe cualitativo. 3. Informe de ejecución de recurso. 4. Plan de Trabajo 5. Informe Final			\$
	Psicología Número de sesiones grupales impartidas por el área de Psicología Mujeres.						
	Psicología Número de sesiones individuales impartidas por el área de Psicología Infantil.			1 Informe cuantitativo mensual. 2. Informe cualitativo. 3. Informe de ejecución de recurso. 4. Plan de Trabajo 5. Informe Final			\$
	Psicología Número de sesiones grupales impartidas por el área de Psicología Infantil.						
	Legal Número de acciones de apoyo legal por mujer.			1. Informe cuantitativo mensual. 2. Informe cualitativo. 3. Informe de ejecución de recurso. 4. Plan de Trabajo 5. Informe Final			\$
	Legal Número de sesiones grupales impartidas por el área Legal						
	Salud Número de atenciones individuales por el área Enfermería.			1 Informe cuantitativo mensual. 2. Informe cualitativo. 3. Informe de ejecución de recurso. 4. Plan de Trabajo 5. Informe Final			\$
	Salud Número de talleres grupales por el área Enfermería						

	Educativa Porcentaje de Niñas/os y adolescentes en sistema escolarizado			1. Informe cuantitativo mensual. 2. Informe cualitativo. 3. Informe de ejecución de recurso. 4. Plan de Trabajo 5. Informe Final			\$
	Educativa Número de Acciones de apoyo pedagógico y educativo Niñas/os y adolescentes						
Programa de inserción laboral	Porcentaje de Mujeres que reciben los talleres del Programa de Inserción laboral			1. Informe cuantitativo 2. Informe cualitativo. 3. Informe de ejecución de recurso. 4. Informe final.			\$
	Porcentaje de Mujeres que ingresan al ámbito laboral.			5. Evidencia fotográfica. 6. Constancias.			
Programa de Profesionalización	Eventos impartidos del Programa de Profesionalización			1. Informe cuantitativo 2. Informe cualitativo. 3. Informe de ejecución de recurso. 4. Carta descriptiva 5. Informe final. 6. Evidencia Fotográfica 7. Constancias.			
Contención Emocional	Número de sesiones individuales impartidas			1. Informe cuantitativo 2. Informe cualitativo. 3. Informe de ejecución de recurso. 4. Informe final.			\$
	Número de sesiones grupales impartidas						
Servicios y Asesorías	Nutrición Menús elaborados			1. Reporte de ejecución de recurso 2. Menús avalados por la/el profesional			
Gestión administrativa	Informes en tiempo y forma.			1. Informe cuantitativo mensual. 2. Informe cualitativo. 3. Informe de ejecución de recurso. 4. Informe Final 5. Plan de Trabajo o Descripción de Actividades			\$
TOTAL (total global del proyecto)							\$

8. Desglose de Presupuesto

POR "LA OSC /INSTITUCIÓN"

(NOMBRE DE REPRESENTANTE LEGAL)

(NOMBRE DE LA OSC/INSTITUCIÓN)

ANEXO 4. Tabulador de montos máximos para el pago de recursos humanos en Refugio y Centro Externo de Atención

(NOMBRE DE LA OSC/INSTITUCIÓN)							
ANEXO 4. Tabulador de montos máximos para el pago de recursos humanos en Refugio y Centro Externo de Atención							
Externo de Atención							
REFUGIO		Zona II			Zona III		
		REFUGIO hasta 5 habitaciones	REFUGIO de 6 a 10 habitaciones	REFUGIO de 11 y más habitaciones	REFUGIO hasta 5 habitaciones	REFUGIO 6 a 10 habitaciones	REFUGIO de 11 y más habitaciones
Área	Plantilla Básica						
Dirección	Dirección	\$31,357.00	\$36,060.00	\$41,469.00	\$34,493.00	\$39,667.00	\$45,616.00
Administración	Administración	\$21,873.00	\$25,154.00	\$28,927.00	\$24,061.00	\$27,669.00	\$31,820.00
Jurídica	Jurídico (Licenciatura)	\$22,612.00	\$26,004.00	\$29,904.00	\$24,873.00	\$28,604.00	\$32,895.00
Trabajo Social	Trabajo Social (Licenciatura)	\$22,612.00	\$26,004.00	\$29,904.00	\$24,873.00	\$28,604.00	\$32,895.00
	Trabajo Social (Técnico)	\$20,358.00	\$23,411.00	\$26,923.00	\$22,393.00	\$25,752.00	\$29,615.00
Psicología Mujeres Adultas	Psicologías Mujeres Adultas (Licenciatura)	\$22,612.00	\$26,004.00	\$29,904.00	\$24,873.00	\$28,604.00	\$32,895.00
Psicología infantil y Adolescentes	Psicología infantil (Licenciatura)	\$22,612.00	\$26,004.00	\$29,904.00	\$24,873.00	\$28,604.00	\$32,895.00
Enfermería	Enfermería (Licenciatura)	\$22,612.00	\$26,004.00	\$29,904.00	\$24,873.00	\$28,604.00	\$32,895.00
	Enfermería (Técnico)	\$19,088.00	\$21,952.00	\$25,245.00	\$20,997.00	\$24,147.00	\$27,769.00
Educativa	Psicopedagogía (Licenciatura)	\$22,612.00	\$26,004.00	\$29,904.00	\$24,873.00	\$28,604.00	\$32,895.00
	Pedagogía (Licenciatura)	\$22,612.00	\$26,004.00	\$29,904.00	\$24,873.00	\$28,604.00	\$32,895.00
	Asistente Educativo (Técnico)	\$20,358.00	\$23,411.00	\$26,923.00	\$22,393.00	\$25,752.00	\$29,615.00
	Puericulturista (Técnico)	\$20,358.00	\$23,411.00	\$26,923.00	\$22,393.00	\$25,752.00	\$29,615.00
Traslados-conducción vehículo	Conducción de vehículo	\$13,439.00	\$15,454.00	\$17,773.00	\$14,782.00	\$17,000.00	\$19,550.00
Área	Plantilla Opcional						
Informática	Informática (Técnico)	\$13,091.00	\$15,055.00	\$17,313.00	\$14,400.00	\$16,560.00	\$19,043.00
Área de cocina	Cocina	\$13,439.00	\$15,454.00	\$17,773.00	\$14,782.00	\$17,000.00	\$19,550.00
Área de intendencia	Intendencia	\$9,992.00	\$11,491.00	\$13,214.00	\$10,991.00	\$12,639.00	\$14,536.00
Traducción de Lenguas	Traducción de lengua indígena	\$8,347.00	\$9,600.00	\$11,040.00	\$9,182.00	\$10,560.00	\$12,144.00
CENTRO EXTERNO DE ATENCIÓN		REFUGIO hasta 5 habitaciones	REFUGIO de 6 a 10 habitaciones	REFUGIO de 11 y más habitaciones	REFUGIO de hasta 5 habitaciones	REFUGIO de 6 a 10 habitaciones	REFUGIO de 11 y más habitaciones
Área	Plantilla Básica						
Coordinación	Coordinación	\$31,357.00	\$36,060.00	\$41,469.00	\$34,493.00	\$39,667.00	\$45,616.00
Trabajo Social	Trabajo Social (Licenciatura)	\$22,612.00	\$26,004.00	\$29,904.00	\$24,873.00	\$28,604.00	\$32,895.00
	Trabajo Social (Técnico)	\$20,358.00	\$23,411.00	\$26,923.00	\$22,393.00	\$25,752.00	\$29,615.00
Psicología mujeres adultas	Psicología mujeres adultas (Licenciatura)	\$22,612.00	\$26,004.00	\$29,904.00	\$24,873.00	\$28,604.00	\$32,895.00
Psicología infantil	Psicología infantil (Licenciatura)	\$22,612.00	\$26,004.00	\$29,904.00	\$24,873.00	\$28,604.00	\$32,895.00
Jurídica	Jurídico (Licenciatura)	\$22,612.00	\$26,004.00	\$29,904.00	\$24,873.00	\$28,604.00	\$32,895.00
Área	Plantilla Opcional						
Área de intendencia	Intendencia	\$9,992.00	\$11,491.00	\$13,214.00	\$10,991.00	\$12,639.00	\$14,536.00
Área de Recepción	Recepción	\$13,091.00	\$15,055.00	\$17,313.00	\$14,400.00	\$16,560.00	\$19,043.00
Traducción de Lenguas	Traducción de lengua indígena	\$8,347.00	\$9,600.00	\$11,040.00	\$9,182.00	\$10,560.00	\$12,144.00

Nota: Para identificar la Zona Económica correspondiente, se deberá consultar el "Catálogo de Zonas Económicas del Gobierno Federal"

ANEXO 5. Conceptos de gasto que podrán ser cubiertos a través de la asignación de recursos

Este Anexo tiene como finalidad presentar los rubros y conceptos autorizados para desarrollar la propuesta de proyecto (presupuesto).

Desglose de Rubros y Conceptos de Gasto para Refugio

<p>Rubro de Operación</p> <p>Se refiere a los gastos destinados para otorgar servicios sustantivos.</p>	<p>Agua: Servicio de agua potable.</p> <p>Alimentos: Abarrotes, Cereales, verduras y frutas, leguminosas y alimentos de origen animal, bebidas (agua embotellada, jugos); su adquisición queda supeditada a los Menús Nutricionales elaborados por el profesional en nutrición. En los casos procedentes se puede incluir alimento para mascotas.</p> <p>Artículos de higiene personal: Jabón de baño, pasta de dientes, enjuague bucal, papel higiénico, shampoo, acondicionador, cepillo de dientes, rastrillos, crema para afeitar, desodorantes, pañuelos desechables, toallas sanitarias, tampones, peines o cepillos para cabello, gel/spray fijador, crema para peinar, hisopos, cremas faciales y corporales, talco, lociones, accesorios para el cabello, jabón líquido de manos y cuerpo, esponjas para baño, toallitas húmedas, pañal para personas adultas, tinte para cabello, maquillaje, cera para calzado, bloqueador solar, algodón, desmaquillante.</p> <p>Artículos de limpieza: Escobas, trapeadores, jaladores, recogedores, cloro, detergentes y suavizantes, limpiador de pisos, limpiador de vidrios, anti-hongos, jerga, franela, fibras, esponja, bolsa para basura, cubetas, aromatizantes ambientales, papel aluminio, papel higiénico, servilletas, desechables, cerillos y encendedores, insecticidas, focos y/o lámparas, tapetes plásticos, plumero/sacudidor, liquido destapa caños, bomba destapa caños, guantes de látex.</p> <p>Artículos para bebés: Chupones, mordederas, biberones, sonajas, fórmulas lácteas y alimentos para bebés, shampoo, jabón, aceite, pomadas, crema corporal, talcos, protectores solares, toallitas húmedas y pañales.</p> <p>Atención médica: Estudios de gabinete y laboratorio, medicamentos y material de curación para la población usuaria, consultas médicas especializadas por evento.</p> <p>Blancos: Toallas de baño, manos y de cocina, sábanas, cobertores, cobijas, manteles, almohadas, cojín, cubre colchones, edredones, tapetes, alfombras, cortinas, protectores para sillas, protectores de sillón.</p> <p>Calzado: Sandalias, zapatos, tenis, pantuflas, botas.</p> <p>Comisiones bancarias: Se utilizará para aquellas comisiones generadas por el uso de la cuenta bancaria (manejo de cuenta, cheques expedidos, servicio de banca electrónica y el impuesto al Valor Agregado de las anteriores).</p> <p>Energía eléctrica: Servicio de luz.</p> <p>Enseres domésticos: Adquisición de utensilios de uso doméstico: vajillas, sartenes, cubiertos, vasos, cuchillos, tazas y recipientes (preferentemente de melanina y/o plástico no desechable), botes de basura, batería de cocina y ollas.</p> <p>Gas: Servicio de gas de uso doméstico.</p> <p>Gasolina vinculada a la operación del refugio: Gasolina, lubricantes y aditivos, para el uso de los vehículos para la operación exclusiva del Refugio.</p> <p>Gasolina vinculada a mujeres usuarias: Gasolina, lubricantes y aditivos para el uso de los vehículos para las canalizaciones, traslados y gestiones propias de la atención a la población usuaria del refugio.</p>
--	---

	Gasto Emergente: Se utilizará este concepto únicamente para la compra de insumos o servicios especiales en caso de desastres naturales (Sismo, erupción de volcán, huracanes) o pandemias.
--	---

	<p>Gestiones de mujeres usuarias: Actas de nacimiento, de divorcio, cédulas de identidad, fotografías, copias, inscripciones, cuotas escolares, pago de visas, pasaporte o documento que respalde la legal estancia de las mujeres, sus hijas e hijos que lo requieran, certificación de documentos que respalden trámites necesarios para las mujeres usuarias y sus hijas e hijos.</p> <p>Material didáctico y de apoyo a las áreas de atención: Batería de pruebas de diagnóstico, material bibliográfico, físico y/o electrónico, juguetes, peluches, juegos de mesa y didácticos. Material e insumos para fiestas temáticas, festividades conmemorativas y festejos de cumpleaños (pasteles, disfraces, globos, adornos, dulcería, piñatas, refrescos).</p> <p>Mensajería y Paquetería: Servicio de paquetería y mensajería.</p> <p>Papelería y artículos de oficina: Tóner, tinta, hojas, papel, cuadernos, libretas, colores, carpetas, plumas, lápices, lapiceros, marca textos, grapas, engrapadora, quita-grapas, marcadores, tijeras, clips, post-it, sacapuntas, gomas, corrector, crayones, porta hojas, plumones, teclados de pc, mouse, bocinas para computadoras, memorias USB, CD-DVD, estuches y cajas para CDs, revisteros, baterías, folders tamaño carta u oficio, cinta adhesiva, Resistol en barra o líquido.</p> <p>Renta: Servicio del arrendamiento por el inmueble que ocupa el Refugio, acorde a su contrato de arrendamiento.</p> <p>Ropa: Camisetas, top, brasier, calzón, corpiño, calcetas, calcetines, medias, pantalón, pants, short, sudaderas, bufandas, gorros, blusa, vestidos, suéter, chamarra, playeras, batas, pijamas, para toda la población usuaria.</p> <p>Telefonía celular: Servicio de telefonía móvil (planes de telefonía, tiempo aire, recargas).</p> <p>Telefonía fija: Servicio de telefonía fija, incluye servicio de internet.</p> <p>Transporte vinculado a la operación del refugio: Servicio de transporte terrestre, aéreo, marítimo. Considerado para los eventos convocados oficialmente por el Programa.</p> <p>Transporte vinculado a mujeres usuarias: Servicio de transporte terrestre (boletos de autobús, taxi, tren), aéreo y/o marítimo, de las mujeres usuarias, niñas, niños y adolescentes, así como del personal que acompañe por parte del Refugio.</p> <p>Uniformes y útiles escolares: Uniformes completos, mochilas, útiles escolares, loncheras.</p> <p>Viáticos vinculados a la operación del refugio: Hospedaje, alimentos, peaje, servicio de estacionamiento. Considerado para los eventos convocados oficialmente por el Programa.</p> <p>Viáticos vinculados a mujeres usuarias: Hospedaje, alimentos (consumos), peajes, servicio de estacionamiento, así como del personal que acompañe por parte del Refugio.</p>
--	--

Rubro de Recursos Humanos	Área	Plantilla Básica
	Dirección	Dirección
	Administración	Administración
	Jurídica	Jurídico (Licenciatura)
	Trabajo Social	Trabajo Social (Licenciatura)

		Trabajo Social (Técnico)
	Psicología mujeres adultas	Psicología a mujeres usuarias (Licenciatura)
	Psicología infantil y adolescentes	Psicología infantil (Licenciatura)
	Enfermería	Enfermería (Licenciatura)
		Enfermería (Técnico)
	Educativa	Psicopedagogía (Licenciatura)
		Pedagogía (Licenciatura)
		Asistente Educativo (Técnico)
		Puericultora/or (Técnico)
	Traslados- conducción vehículo	Conducción de vehículo
	Área	Plantilla Opcional
	Informática	Informática (Técnico)
	Área de cocina	Cocina
Área de intendencia	Intendencia	
Traducción de Lenguas	Traducción de lengua indígena	

<p>Rubro de Mantenimiento Incluye Materiales y mano de obra.</p> <p>Para mantenimiento, en trabajos mayores a \$10,000.00, se requerirá presentar la cotización, detallando los trabajos a realizar (mano de obra y material).</p> <p>Implica las acciones preventivas y correctivas que permitan continuar operando y conservar en buen estado físico de la infraestructura del refugio (tanto del bien inmueble como de los bienes inmuebles) priorizando los espacios destinados para la población usuaria</p>	<p>Albañilería, resane, remodelación: Resane a pisos, paredes, lozas y techos de falso plafón, adecuación a barda perimetral (cemento, block, malla ciclónica), albañilería para adecuaciones en las habitaciones, en los espacios de atención o áreas comunes, adecuación para la accesibilidad con rampas, barandales y antiderrapantes.</p> <p>Cancelería, herrería y vidrios: Domos, estructuras para techos, puertas, ventanas, mosquiteros, escaleras, barandales, vidrio, protecciones, portones, cancelas.</p> <p>Carpintería: Servicio de carpintería o ebanistería para muebles y accesorios de madera.</p> <p>Cerrajería: Cambio, mantenimiento y reparación de chapas, cerraduras, cerrojos, candados y cilindros, incluye reposición de llaves.</p> <p>Desazolve: Servicio de limpieza al sistema hidráulico (drenajes), fosas sépticas y trampas de grasa.</p> <p>Equipo de cómputo: Servicio a los equipos de cómputo de escritorio (eliminación de spyware y virus, configuración de red, reparación, instalación de software y soporte, optimización del rendimiento del sistema operativo. No adquisición de antivirus), cañón proyector.</p> <p>Equipo de transporte: Servicio de afinación, balanceo, cambio de aceite, anticongelantes, cambio de llantas, reparación del sistema eléctrico, cambio de bujías, cambio de balatas, sistema de aire acondicionado, Servicio preventivo y/o correctivo a los vehículos automotores adquiridos con recursos del Programa, incluye adquisición de refacciones y llantas.</p> <p>Equipos de aire acondicionado: Servicio o reparación a Mini Split, ventiladores de techo, ventiladores de pedestal, ventiladores de torre, sistema de calefacción.</p>
--	--

	<p>Fumigación: Servicio para el control y exterminio de plagas en el inmueble, oficinas y áreas especializadas del Refugio.</p> <p>Desinfectar espacios: Ante contingencias sanitarias es necesario desinfectar los inmuebles (habitaciones, áreas de atención y comunes.)</p> <p>Gas/Calentador solar: Servicio de reparación (incluye refacciones), instalación y mantenimiento a la instalación de gas, incluye, boiler o calentador solar.</p>
	<p>Impermeabilización: Servicio a techos y muros de la estructura del refugio.</p> <p>Instalaciones y equipo de seguridad: Reparaciones al circuito cerrado de televisión, para equipo de videovigilancia con el que ya cuentan, o algún otro elemento de seguridad que requiera el servicio.</p> <p>Jardinería: Servicio de poda, mantenimiento a jardín y, en su caso a invernadero.</p> <p>Mobiliario de áreas recreativas y/o deportivas: Servicio a muebles y equipos destinados a actividades recreativas y/o deportivas.</p> <p>Mobiliario y electrodomésticos: Servicio a muebles como camas, salas, sillas y electrodomésticos.</p> <p>Mobiliario, equipo y áreas de capacitación: Servicio a muebles y equipos destinados a la capacitación de mujeres usuarias.</p> <p>Pintura: Servicio de aplicación de Pintura Externa y/o interna de la estructura del refugio, se pueden incluir los insumos necesarios.</p> <p>Plomería: Servicio a sanitarios y lavabos (cambio de piezas rotas), regaderas, tarja, lavadero, lavado de cisternas y tinacos.</p> <p>Sistema contra incendios: Servicio para la aplicación de pintura retardante de incendio, reparación de detectores de humo.</p> <p>Sistema Eléctrico: Servicio de instalación y reparación de luminarias, cambio de cableado (incluye cables, contactos, cubre contacto, apagadores, interruptores, fusibles, centro de carga, medidor).</p>
<p>Rubro de Equipamiento</p> <p>Son todos los bienes muebles que se requieren para la operación, atención y administración del refugio.</p> <p>Debe desglosar los bienes a adquirir.</p>	<p>Audio, video y electrónicos: Adquisición de grabadoras, teatro en casa, pantallas (bases o soporte para las pantallas), cañón proyector, bocina profesional, DVD, Blu-ray, minicomponentes.</p> <p>Enseres industriales: Adquisición de utensilios de tipo industrial.</p> <p>Equipo de cómputo: Adquisición de computadoras de escritorio, multifuncionales, no break, monitores para PC y disco duro externo de almacenamiento.</p> <p>Equipo de transporte: Adquisición de vehículo para uso de la operación del refugio. Sólo en el caso de que no se les haya otorgado en los últimos 2 años.</p> <p>Equipo electrodoméstico: Adquisición de licuadora, batidora, plancha, extractor, cafetera, horno de microondas, aspiradora, secadora, lavadora, centro de lavado, estufas, campana, refrigerador, congelador, purificador de agua, despachador de agua.</p> <p>Equipo de Jardinería: En caso de que personal del refugio realice esta actividad se podrá adquirir tijeras de jardinería, rastrillos, palas de jardinería, plantas, abono y cortadoras de pasto.</p> <p>Equipo para inserción laboral: Adquisición de mobiliario y/o equipamiento para el área de talleres referidos en el programa de inserción laboral.</p>

	<p>Mobiliario de áreas recreativas y/o deportivas: Adquisición de juegos infantiles, bancas y mesas para jardín, porterías, canchas y aparatos para equipar espacios deportivos.</p> <p>Mobiliario general: Adquisición de mobiliario para áreas de uso común y habitaciones como salas, comedor, sillas, mini Split, ventiladores de techo, de torre o pedestal, sillón, camas, colchones, tocador, guardarropa, cómodas, alacenas, closets, libreros, casilleros, cunas, carriolas, andaderas, periqueras, mesas, cambiadores de pañales, cunas viajeras, mecedoras, mesas y sillas plegables.</p> <p>Mobiliario y equipo de oficina: Adquisición de mobiliario y equipo para área de oficina y atención especializadas como escritorios, sillas, archiveros, sillas ejecutivas, libreros, mesas para oficina, gabinetes, estantes, pizarrones de corcho, pizarrones blancos.</p> <p>Mobiliario y equipo médico: Adquisición de mobiliario y equipo médico como estetoscopio, baumanómetro, nebulizador, glucómetro, esterilizador, báscula infantil, báscula para adulto, banco y mesa de exploración, silla de ruedas, muletas, andaderas, material auxiliar en la rehabilitación.</p>
<p>Rubros de seguridad</p> <p>Es el equipo y los servicios que garanticen la protección y seguridad de las personas y del inmueble que ocupa el refugio.</p>	<p>Dictamen de protección civil: Pago por la emisión del dictamen de protección civil que realiza la instancia competente en su municipio o entidad para el inmueble de Refugio.</p> <p>Equipamiento de seguridad: Adquisición de cámaras, monitores para CCTV, interfono, detectores de humo, cerca electrificada, alambre de púas, sensores de movimiento, película de seguridad para ventanas, lámparas de emergencia, equipo de radiocomunicación, recarga a extintores o la adquisición de nuevos extintores.</p> <p>Instalaciones de seguridad: Adquisición de Circuito cerrado de TV (nuevo). Incluye la instalación.</p> <p>Señalización: Adquisición de letreros para señalización establecida de protección civil.</p> <p>Vigilancia propia: Pago del servicio de vigilancia siendo de manera particular</p> <p>Vigilancia subrogada: Pago del servicio de vigilancia a un tercero</p>
<p>Rubro de Programa de Inserción Laboral</p> <p>Es el conjunto organizado cronológicamente de todas aquellas acciones que tienen como objetivo promover el acceso de las mujeres al ámbito laboral. Debe garantizar la emisión de constancias oficiales.</p>	<p>Insumos: Adquisición de materiales y consumibles para cada uno de los talleres referidos en el programa de inserción laboral hasta por 8 meses.</p> <p>Prestación de los servicios: Pago de honorarios por los servicios otorgados para cada uno de los talleres del programa de inserción laboral hasta por 8 meses.</p>
<p>Programa de Profesionalización para colaboradoras/ es</p> <p>Evento local: Se refiere al costo por talleres, diplomados, cursos, seminarios, coloquios al interior de la entidad en la que se ubica el refugio.</p>	<p>Material didáctico: Pago del material que se ocupará para la realización de curso, taller o diplomado referido en el programa de profesionalización.</p> <p>Prestación de servicios: Pago de honorarios y/o costo de inscripción a la persona física o moral para la realización de curso, taller o diplomado referido en el programa de profesionalización.</p> <p>Renta de espacio: Pago del espacio destinado para llevar a cabo el curso, taller o diplomado referido en el programa de profesionalización, puede incluir insumos de Coffee Break.</p>

Rubro de Programa de Contención Emocional	Prestación de servicios: Pago de honorarios a la persona física o moral por el tipo de acciones de contención individual y/o grupal referido en el programa de contención emocional.
Rubro de Servicios y Asesorías Se refiere a la contratación de servicios complementarios externos para la operación del refugio	Contabilidad: Pago de honorarios profesionales de persona física o moral para llevar la contabilidad únicamente del recurso recibido a través de la presente convocatoria. Nutrición: Pago de honorarios profesionales de la persona física o moral para realización de menús balanceados para la población en general, así como dietas o requerimientos especiales en población de bajo peso, diabética, hipertensa, sobrepeso, embarazadas, etc.

Desglose de Rubros y Conceptos de Gasto para Centro Externo de Atención

<p>Rubro de Operación</p> <p>El rubro de Operación se refiere a los gastos destinados para otorgar servicios.</p> <p>Para manteamiento, en trabajos mayores a \$10,000.00, se requerirá presentar la cotización, detallando los trabajos a realizar (mano de obra y material)</p>	<p>Agua: Servicio de agua potable.</p> <p>Alimentos: Alimentos para mujeres, niñas, niños y adolescentes que están en el proceso de ingreso y valoración a refugio o proceso de referencia y contra referencia en el Centro Externo de Atención: jugos, té, fruta, agua embotellada, galletas, insumos para elaborar sándwich o tortas. No contempla adquisición de comida preparada.</p> <p>Artículos de limpieza: Escobas, trapeadores, jaladores, recogedores, cloro, detergentes, limpiador de pisos, limpiador de vidrios, antihongos, jerga, franela, fibras esponja, bolsa para basura, cubetas, aromatizantes ambientales, servilletas, papel higiénico, desechables, pañuelos desechables, jabón o gel para manos.</p> <p>Energía eléctrica: Servicio de luz</p> <p>Gasolina vinculada a la operación del Centro Externo de Atención: Gasolina, lubricantes y aditivos para el uso de los vehículos para la operación exclusiva del Centro Externo de Atención.</p> <p>Gasolina vinculada a mujeres usuarias: Gasolina, lubricantes y aditivos para el uso de los vehículos para los traslados, canalizaciones propias derivados de la atención a la población usuaria del Centro Externo de Atención.</p> <p>Gestiones de mujeres usuarias: Actas de nacimiento, de divorcio, cédulas de identidad, fotografías, copias, certificación de documentos; el pago de visas, pasaporte o documento que respalde la legal estancia de las mujeres, sus hijas e hijos, sólo aplica para mujeres ex usuarias de refugio en seguimiento.</p> <p>Material de apoyo lúdico: Adquisición de Insumos para ludoteca como peluches, juegos de mesa, juguetes, cuentos, material audiovisual juegos didácticos, material e insumos para fiestas temáticas, festividades conmemorativas. Vinculados al Modelo de Atención del Centro Externo de Atención.</p> <p>Material didáctico y de apoyo a las áreas de atención: Batería de pruebas de diagnóstico, material bibliográfico, físico y/o electrónico para las áreas de atención.</p> <p>Mensajería y Paquetería: Servicio de paquetería y mensajería.</p> <p>Papelería y artículos de oficina: Tóner, tinta, hojas, papel, cuadernos, libretas colores, carpetas, plumas, lápices, marcadores, tijeras, grapas, engrapadora, quita-grapas, clips, post-it, sacapuntas, gomas, corrector, crayones, porta hojas, plumones, teclados de pc, mouse, bocinas para computadoras, memorias USB, CD, estuches y cajas para CDs, revisteros, baterías, folders tamaño carta u oficio, cinta adhesiva, Resistol en barra o líquido.</p> <p>Renta: Servicio del arrendamiento por el inmueble que ocupa el Centro Externo de Atención, acorde a su contrato de arrendamiento.</p> <p>Servicio de difusión e impresión: Impresión o reproducción de material de difusión como folletos, carteles, poster, lonas, difusión en radio, internet, periódico, revistas.</p>
--	--

	<p>Telefonía celular: Servicio de telefonía móvil (planes de telefonía, tiempo aire, recargas).</p> <p>Telefonía fija: Servicio de telefonía fija, incluye servicio de internet.</p> <p>Transporte vinculado a mujeres usuarias: Servicio de transporte terrestre (boletos de autobús, taxi, tren), aéreo y/o marítimo, de las mujeres usuarias, niñas, niños y adolescente, que se encuentran en situación de violencia extrema y requieran ser canalizadas a otra entidad federativa y para casos de seguimiento a mujeres ex usuarias.</p> <p>Viáticos vinculados a mujeres usuarias: Hospedaje, alimentos, peajes, servicio de estacionamiento de las mujeres usuarias, niñas, niños y adolescentes, así como del personal de acompañamiento vinculado a expediente de mujeres usuarias del Centro Externo de Atención.</p>
--	---

Rubro de Recursos Humanos	Área	Plantilla Básica
	Coordinación	Coordinación
	Trabajo Social	Trabajo Social (Licenciatura)
		Trabajo Social (Técnico)
	Jurídica	Jurídico (Licenciatura)
	Psicología mujeres	Psicología a mujeres usuarias (Licenciatura)
	Psicología infantil y adolescentes	Psicología infantil (Licenciatura)
	Área	Plantilla Opcional
	Área de intendencia	Intendencia
	Área de Recepción	Recepción
	Traducción de Lenguas	Traducción de lengua indígena

<p>Rubro de Mantenimiento Incluye materiales y mano de obra.</p> <p>Para mantenimiento, en trabajos mayores a \$10,000.00, se requerirá presentar la cotización, detallando los trabajos a realizar (mano de obra y material).</p> <p>Implica las acciones preventivas y correctivas que permitan continuar operando y conservar en buen estado físico de la infraestructura del Centro Externo de Atención (tanto del bien inmueble como de los bienes inmuebles) priorizando los espacios destinados para la población usuaria</p>	<p>Albañilería, resane, remodelación: Resane a pisos, paredes, lozas y techos de falso plafón, adecuación a barda perimetral (cemento, block, malla ciclónica), albañilería en los espacios de atención o áreas comunes, adecuación para la accesibilidad con rampas, barandales y antiderrapantes.</p> <p>Cancelería, herrería y vidrios: Domos, puertas, ventanas, mosquiteros, escaleras, barandales, vidrio, protecciones, portones.</p> <p>Carpintería: Servicio de carpintería y ebanistería para muebles y accesorios de madera. Incluye material y mano de obra.</p> <p>Cerrajería: Cambio y compostura de chapas, reposición de llaves Incluye material y mano de obra.</p> <p>Desazolve: Servicio de limpieza al sistema hidráulico (drenajes), fosas sépticas. Incluye material y mano de obra.</p> <p>Equipo de cómputo: Servicio a los equipos de cómputo de escritorio (eliminación de spyware y virus, configuración de red, reparación instalación de software y soporte, optimización del rendimiento del sistema operativo. No adquisición de antivirus) y cañón proyector.</p>
--	---

	<p>Equipo de transporte: Servicio de afinación, balanceo, cambio de aceite, anticongelantes, cambio de llantas, reparación del sistema eléctrico, cambio de bujías, cambio de balatas, sistema de aire acondicionado, Servicio preventivo y/o correctivo a los vehículos automotores adquiridos con recursos del Programa, incluye adquisición de refacciones y llantas.</p> <p>Equipos de aire acondicionado: Servicio o reparación a Mini Split, ventiladores de techo, ventiladores de pedestal, ventiladores de torre, sistema de calefacción.</p> <p>Fumigación: Servicio para el control y exterminio de plagas en el inmueble, oficinas y áreas especializadas del Centro Externo de Atención.</p> <p>Desinfectar espacios: Ante contingencias sanitarias es necesario desinfectar los inmuebles (áreas de atención y comunes).</p> <p>Impermeabilización: Servicio a techos y muros de la estructura del Centro Externo de Atención.</p> <p>Instalaciones de CCTV: Reparaciones al circuito cerrado de televisión, para equipo de videovigilancia con el que ya cuentan, o algún otro elemento de seguridad que requiera el servicio.</p> <p>Jardinería: Servicio de poda y mantenimiento a jardín.</p> <p>Pintura: Servicio de aplicación de Pintura Externa y/o interna de la estructura del Centro Externo de Atención, se pueden incluir los insumos necesarios para ello.</p> <p>Plomería: Servicio a sanitarios y lavabos (cambio de piezas rotas), tarja, lavadero, lavado de cisternas y tinacos.</p> <p>Sistema contra incendios: Servicio para la aplicación de pintura retardante de incendio, reparación de detectores de humo.</p> <p>Sistema Eléctrico: Servicio de Reparación de luminarias, cambio de cableado (incluye cables, contactos, cubre contacto).</p>
<p>Rubro de Equipamiento</p> <p>Son todos los bienes muebles que se requieren para la operación, atención y administración del Centro Externo de Atención.</p> <p>Debe desglosar los bienes a adquirir.</p>	<p>Audio, video y electrónicos: Adquisición de grabadoras, teatro en casa, pantallas, cañón proyector, bocina profesional, Blu-ray, minicomponentes.</p> <p>Equipo de cómputo: Adquisición de computadoras de escritorio, multifuncionales, no break, monitores para PC, disco duro externo de almacenamiento.</p> <p>Instalaciones de CCTV: Adquisición de equipo de circuito cerrado de TV (nuevo). Incluye la instalación.</p> <p>Mobiliario general: Adquisición de mobiliario como salas, sillas, mini Split, ventiladores de techo, de torre o pedestal, sillón, libreros, mesas, cambiadores de pañales, mesas y sillas plegables.</p> <p>Mobiliario y equipo de oficina: Adquisición de mobiliario y equipo para área de oficina y atención especializadas como escritorios, sillas, archiveros, sillas ejecutivas, libreros, mesas para oficina, gabinetes, estantes, pizarrones de corcho, pizarrones blancos, guillotina.</p>
<p>Rubros de seguridad</p> <p>Es el equipo y los servicios que garanticen la protección y seguridad de las personas y del inmueble que ocupa el Centro Externo de Atención</p>	<p>Dictamen de protección civil: Pago por la emisión del dictamen de protección civil que realiza la instancia competente en su municipio o entidad.</p> <p>Equipamiento de instalaciones: Adquisición de cámaras, monitores para CCTV, interfono, detectores de humo, cerca electrificada, alambre de púas, sensores de movimiento, lámparas de emergencia, equipo de radiocomunicación, recarga a extintores o la adquisición de nuevos extintores.</p>

	<p>Señalización: Adquisición de letreros para señalización establecida por protección civil.</p> <p>Vigilancia propia: Pago del servicio de vigilancia siendo de manera particular.</p> <p>Vigilancia subrogada: Pago del servicio de vigilancia a un tercero.</p>
<p>Rubro Programa de Profesionalización de colaboradoras/es</p> <p>Evento local: Se refiere al costo por talleres, diplomados, cursos, seminarios, coloquios al interior de la entidad en la que se ubica el refugio</p>	<p>Material didáctico: Pago del material que se ocupará para la realización de curso o taller referido en el programa de profesionalización.</p> <p>Prestación de servicios: Pago de honorarios y/o costo de inscripción a la persona física o moral para la realización de curso, taller o diplomado referido en el programa de profesionalización</p> <p>Renta de espacio: Pago del espacio destinado para llevar a cabo el curso, taller o diplomado referido en el programa de profesionalización, puede incluir insumos de Coffee Break.</p>
<p>Rubro de Programa de Contención Emocional</p>	<p>Prestación de servicios: Pago de honorarios a la persona física o moral por el tipo de acciones de contención individual y/o grupal referido en el programa de contención emocional.</p>

Anexo 6. Matriz de Indicadores para Resultados (MIR)

Nivel de Objetivo	Resumen Narrativo	Nombre del Indicador	Fórmula	Unidad de Medida	Frecuencia de Medición
Fin	Contribuir al acceso de las mujeres a una vida libre de violencia.	Tasa de mujeres víctimas de feminicidio por cada 100,000 mujeres.	$(\text{Total de mujeres víctimas de feminicidio en México en el año } t / \text{Población total de mujeres en México en el año } t) * 100,000$	Tasa	Bienal
Fin	Contribuir al acceso de las mujeres a una vida libre de violencia.	Tasa de llamadas al 911 relacionadas con incidentes de Violencia contra la Mujer por cada 100 mil mujeres	$(\text{Número de llamadas al 911 relacionadas con incidentes de Violencia contra la Mujer en el año } t / \text{Población de mujeres en el año } t) * 100,000$	Tasa	Bienal
Propósito	Los Refugios Especializados para Mujeres Víctimas de Violencia de Género, y en su caso sus Hijas e Hijos y sus Centros Externos de Atención apoyados por el programa cubren la demanda de atención especializada de mujeres en situación de violencias, sus hijas e hijos.	Índice de Fortalecimiento Institucional de los refugios para atender la violencia contra las mujeres.	$(\text{Capacidades Básicas} + \text{Corresponsabilidad} + \text{Eficiencia Operativa} + \text{Eficacia de Resultados, que obtuvieron los refugios apoyados por el programa en el ejercicio fiscal en curso}) / \text{Total de componentes}$	Índice	Bienal
Propósito	Los Refugios Especializados para Mujeres Víctimas de Violencia de Género, y en su caso sus Hijas e Hijos y sus Centros Externos de Atención apoyados por el programa cubren la demanda de atención especializada de mujeres en	Porcentaje de mujeres víctimas de delitos de violencia de género apoyadas por el programa.	$(\text{Mujeres atendidas en los Refugios y/o CEAs en el año } t / \text{Mujeres víctimas de delitos de Trata de personas, Feminicidio, Lesiones dolosas y Otros delitos contra la vida y la integridad corporal})$	Porcentaje	Anual

	situación de violencias, sus hijas e hijos.		reportadas por las Procuradurías o Fiscalías de las 32 entidades federativas en el año t) * 100		
Componente	Los Refugios especializados para Mujeres Víctimas de Violencia de Género, y en su caso sus Hijas e Hijos y sus Centros Externos de Atención brindan atención eficiente y de calidad a las usuarias, sus hijas e hijos a través de hospedaje, alimentación, vestido y calzado, así como servicios de atención psicológica, jurídica, educativa, médica y de trabajo social.	Tasa de variación de mujeres atendidas en el Centro Externo de Atención en el año en curso con respecto al año anterior	((Total de mujeres atendidas por servicios especializados en los Centros Externos de Atención apoyados por el Programa en el año en curso/Total de mujeres atendidas por servicios especializados en los Centros Externos de Atención apoyados por el Programa en el año anterior)-1) *100	Tasa	Anual
Componente	Los Refugios especializados para Mujeres Víctimas de Violencia de Género, y en su caso sus Hijas e Hijos y sus Centros Externos de Atención brindan atención eficiente y de calidad a las usuarias, sus hijas e hijos a través de hospedaje, alimentación, vestido y calzado, así como servicios de atención en psicológica, jurídica, educativa, médica y de trabajo social.	Porcentaje de la demanda que los Refugios y CEAs pueden satisfacer.	(Número de mujeres que los Refugios y CEAs pueden atender en el año t / Número de mujeres que requieren atención del Refugio o que solicitan atención de los CEAs en el año t) * 100	Porcentaje	Anual
Componente	Los Refugios especializados para Mujeres Víctimas de Violencia de Género, y en su caso sus Hijas e Hijos y sus Centros Externos de Atención brindan atención eficiente y de calidad a las usuarias, sus hijas e hijos a través de hospedaje, alimentación, vestido y calzado, así como servicios de atención psicológica, jurídica, educativa, médica y de trabajo social.	Porcentaje de mujeres satisfechas con la calidad de atención en el refugio	(Total de mujeres entrevistadas en la visita de seguimiento en el ejercicio fiscal en curso que manifestaron sentirse satisfechas con la atención en el refugio / Total de mujeres entrevistadas en la visita de seguimiento en el ejercicio fiscal en curso) *100	Porcentaje	Anual
Componente	Los Refugios especializados para Mujeres Víctimas de Violencia de Género, y en su caso sus Hijas e Hijos y sus Centros Externos de Atención brindan atención eficiente y de calidad a las usuarias, sus hijas e hijos a través de hospedaje, alimentación, vestido y calzado, así como servicios de atención psicológica, jurídica, educativa, médica y de trabajo social.	Tasa de variación de mujeres atendidas por refugios especializados apoyados por el Programa en el ejercicio fiscal en curso respecto del año anterior.	((Total de mujeres en situación de violencia atendidas por refugios especializados apoyados por el Programa en el ejercicio fiscal en curso/Total de mujeres en situación de violencia atendidas por refugios especializados apoyados por el Programa en el año anterior)-1) *100	Tasa de variación	Anual
Componente	Los Refugios especializados para Mujeres Víctimas de Violencia de Género, y en su caso sus Hijas e Hijos y sus Centros Externos de Atención brindan atención eficiente y de calidad a las usuarias, sus hijas e hijos a través de hospedaje,	Porcentaje de mujeres que concluyeron su plan de intervención	(Total de mujeres atendidas en el refugio del 1 de enero al 30 de septiembre del ejercicio fiscal en curso y que concluyeron su plan de intervención en el ejercicio fiscal en curso/ Total de	Porcentaje	Anual

	alimentación, vestido y calzado, así como servicios de atención psicológica, jurídica, educativa, médica y de trabajo social.		mujeres atendidas en el refugio del 1 de enero al 30 de septiembre del ejercicio fiscal en curso) *100		
Componente	Los Refugios especializados para Mujeres Víctimas de Violencia de Género, y en su caso sus Hijas e Hijos y sus Centros Externos de Atención brindan atención eficiente y de calidad a las usuarias, sus hijas e hijos a través de hospedaje, alimentación, vestido y calzado, así como servicios de atención psicológica, jurídica, educativa, médica y de trabajo social.	Porcentaje de cobertura del Programa	(Total de refugios apoyados en el ejercicio fiscal en curso/Total de refugios identificados que atienden violencia contra las mujeres) *100	Porcentaje	Anual
Componente	Los Refugios especializados para Mujeres Víctimas de Violencia de Género, y en su caso sus Hijas e Hijos cuentan con personal especializado para brindar atención especializada psicológica, jurídica, educativa, médica y de trabajo social a las usuarias, sus hijas e hijos.	Tasa de Variación de personal del refugio beneficiado con acciones de profesionalización para atender la violencia contra las mujeres.	(Total de personal del refugio beneficiado con al menos una acción de profesionalización en materia de atención de la violencia contra las mujeres realizadas con apoyo del Programa en el año en curso / Total de personal del refugio beneficiado con al menos una acción de profesionalización en materia de atención de la violencia contra las mujeres realizadas con apoyo del programa en el año anterior) -1) * 100	Tasa de variación de	Semestral
Componente	Los Refugios especializados para Mujeres Víctimas de Violencia de Género, y en su caso sus Hijas e Hijos cuentan con personal especializado para brindar atención especializada psicológica, jurídica, educativa, médica y de trabajo social a las usuarias, sus hijas e hijos.	Porcentaje de acciones de sensibilización y profesionalización para la atención de la violencia contra las mujeres apoyadas por el Programa.	(Total de acciones de sensibilización y profesionalización para la atención de la violencia contra las mujeres realizadas en el ejercicio fiscal en curso / Total de acciones de sensibilización y profesionalización para la atención de la violencia contra las mujeres programadas en el ejercicio fiscal en curso) * 100	Porcentaje	Semestral
Componente	Los Refugios especializados para Mujeres Víctimas de Violencia de Género, y en su caso sus Hijas e Hijos brindan capacitación para el desarrollo del empoderamiento y autonomía de las mujeres que fomenten el fortalecimiento de conocimientos y habilidades para el auto empleo, la inserción laboral y la auto gestión económica.	Porcentaje de mujeres que recibieron al menos una constancia de capacitación en alguno de los talleres de inserción laboral que brindan en el Refugio.	(Total de usuarias de los Refugios que recibieron al menos una constancia de capacitación de inserción laboral/ Total de usuarias atendidas en los Refugios) * 100	Porcentaje	Anual
Actividad	Los Refugios especializados para Mujeres Víctimas de Violencia de Género, y en su caso sus Hijas e Hijos y sus Centros Externos de Atención son apoyados para atender a	Porcentaje de Convenios de concertación suscritos respecto de la meta programada o en su caso modificada.	(Total de convenios de Concertación suscritos para la creación y consolidación de sinergias en materia de atención de la violencia contra las mujeres en el ejercicio	Porcentaje	Semestral

	las usuarias que viven violencias, sus hijas e hijos.		fiscal en curso / Total de convenios de concertación programados para la creación y consolidación de sinergias en materia de atención de la violencia contra las mujeres en el ejercicio fiscal en curso) *100		
Actividad	Los Refugios especializados para Mujeres Víctimas de Violencia de Género, y en su caso sus Hijas e Hijos y sus Centros Externos de Atención son apoyados para atender a las usuarias que viven violencias, sus hijas e hijos.	Porcentaje de refugios apoyados en el período establecido, respecto de la meta programada.	(Total de refugios apoyados por el Programa en el ejercicio fiscal en curso/ Total de refugios programados para apoyar por el Programa en el ejercicio fiscal en curso) * 100	Porcentaje	Semestral
Actividad	Los Refugios especializados para Mujeres Víctimas de Violencia de Género, y en su caso sus Hijas e Hijos y sus Centros Externos de Atención son apoyados para atender a las usuarias que viven violencias, sus hijas e hijos.	Tasa de Variación de los Centros Externos de Atención para Mujeres en situación de violencia apoyados por el Programa.	(Total de Centros Externos de Atención para Mujeres en situación de violencia apoyados por el Programa en el ejercicio fiscal en curso/Total de Centros Externos de Atención para Mujeres en situación de violencia apoyados por el Programa en el ejercicio fiscal anterior)-1) *100	Tasa de variación	Semestral
Actividad	Los proyectos apoyados incluyen acciones de profesionalización para el personal de los Refugios especializados para Mujeres Víctimas de Violencia de Género, y en su caso sus Hijas e Hijos.	Porcentaje de proyectos apoyados que incluyen acciones de profesionalización para el personal especializado del refugio	(Proyectos apoyados que incluyen acciones de profesionalización dirigidas al personal especializado/ Total de proyectos apoyados) * 100	Porcentaje	Semestral
Actividad	Los proyectos apoyados incluyen acciones de capacitación de inserción laboral dirigidas a las usuarias de los Refugios especializados para Mujeres Víctimas de Violencia de Género, y en su caso sus Hijas e Hijos.	Porcentaje de acciones de capacitación de inserción laboral realizadas.	(Total de capacitaciones de inserción laboral realizadas/ Total de acciones de capacitación de inserción laboral comprometidas en los proyectos apoyados de los Refugios) * 100	Porcentaje	Semestral

Anexo 7. Diagrama de flujo del Programa de Apoyo para Refugios Especializados para Mujeres Víctimas de Violencia de Género, sus Hijas e Hijos, para el ejercicio fiscal 2024

Objetivo: Brindar protección y atención integral y especializada, mediante Refugios especializados y Centro Externo de Atención, para atender la demanda de mujeres víctimas de violencia de género, y en su caso, sus Hijas e Hijos.

FLUJOGRAMA DE LA MECÁNICA OPERATIVA

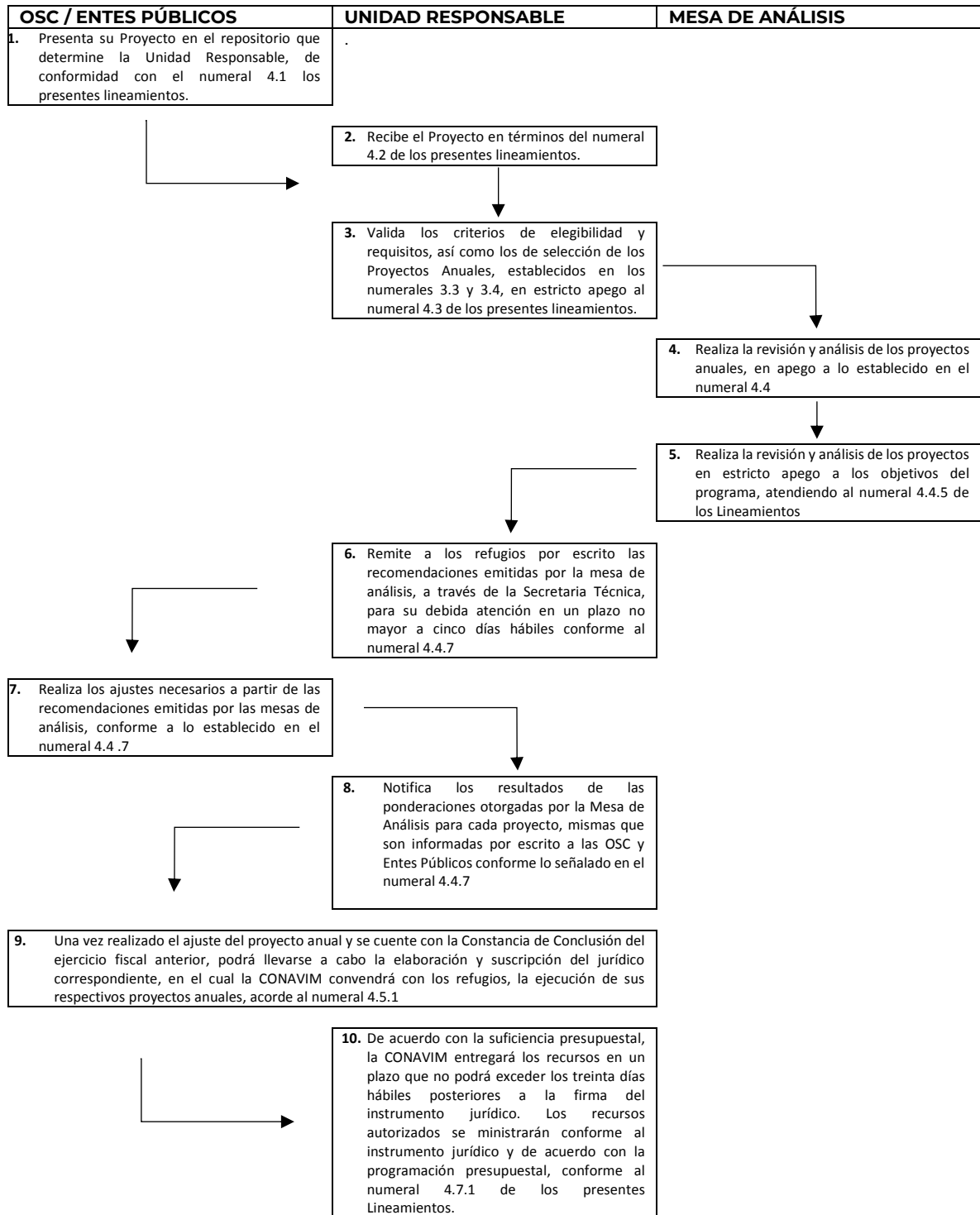

Anexo 8. Catálogo de Profesionalización

La Profesionalización al personal que colabora en los Refugios Especializados y Centros Externos de Atención adscritos al Programa, deberá enfocarse en las necesidades, condición y circunstancias que afrontan las mujeres en la actualidad, a fin de que los Refugios y Centros Externos de Atención garanticen atención integral y especializada a las mujeres víctimas de violencia de género, sus hijas e hijos con base en los principios de Interculturalidad, Interseccionalidad, No Discriminación y enfoque diferenciado.

A continuación, se enlistan los temas propuestos para desarrollar la capacitación profesional del personal que brinda servicios especializados en los refugios y centros de externos de atención:

Normatividad y Marco Legal	<ul style="list-style-type: none"> • Constitución Política de los Estados Unidos Mexicanos • Normatividad para la protección y seguridad de las mujeres. • Litigio Estratégico para la defensa de las mujeres. • Marco Jurídico Internacional en la Atención y Prevención a la Violencia contra las Mujeres. • Aplicación de la NOM-046-SSA2-2005 Violencia Familiar, Sexual y Contra las Mujeres. Criterios para la Prevención y Atención. • Argumentación Jurídica en Violencia Familiar. • Perspectiva de Género Aplicada al Derecho Familiar.
Género y Discriminación:	<ul style="list-style-type: none"> • Sensibilización de las intersecciones de discriminación que afectan a las mujeres en México. • Contextualización del género: enfoque práctico. • Entendiendo el orden de género: impacto, comprensión y transición.
Violencia Digital y Tecnología:	<ul style="list-style-type: none"> • Estrategias de prevención y atención de violencia digital.
Igualdad de Género:	<ul style="list-style-type: none"> • Desarrollo comunitario con enfoque de igualdad de género. • Implementación del enfoque de igualdad de género en los ámbitos laborales. • Sistema de Cuidados: visibilizando el trabajo de las mujeres.
Salud Mental y Adicciones:	<ul style="list-style-type: none"> • Salud Mental. • Mujeres y Adicciones. • Regulación Emocional. • Técnicas Narrativas aplicadas en la atención a Mujeres Víctimas de Violencia de Género. • Identificación y Tratamiento de Síndromes en Mujeres generados por la Violencia.
Migración y Trata de Personas:	<ul style="list-style-type: none"> • Migración: Mujeres y sus hijas e hijos en tránsito. • Trata de Personas.
Proceso Penal	<ul style="list-style-type: none"> • Proceso Penal Acusatorio. • Juicios Orales en Materia Familiar. • Violencia Vicaria y la Alienación Parental.
Niñas, Niños y Adolescentes	<ul style="list-style-type: none"> • Protocolos de Atención para Niñas, Niños y Adolescentes.
Derechos Sexuales y Reproductivos:	<ul style="list-style-type: none"> • Derechos Sexuales y Reproductivos.

Anexo 9. Convenio de Coordinación y Adhesión. (Refugio Entidad).

CONVENIO DE COORDINACIÓN Y ADHESIÓN QUE CELEBRAN, POR UNA PARTE, EL EJECUTIVO FEDERAL POR CONDUCTO DE LA SECRETARÍA DE GOBERNACIÓN, A QUIEN EN LO SUCESIVO SE LE DENOMINARÁ “GOBERNACIÓN”, A TRAVÉS DE LA COMISIÓN NACIONAL PARA PREVENIR Y ERRADICAR LA VIOLENCIA CONTRA LAS MUJERES, EN LO SUCESIVO LA “CONAVIM”, REPRESENTADA POR [NOMBRE DE LA/EL COMISIONADA(O) NACIONAL O LA PERSONA ENCARGADA DE LA RECEPCIÓN Y ATENCIÓN DE LOS ASUNTOS DE LA CONAVIM]; Y POR LA OTRA PARTE, EL PODER EJECUTIVO DEL GOBIERNO DEL ESTADO DE [ESCRIBIR LA DENOMINACIÓN OFICIAL DE LA ENTIDAD DE ACUERDO CON LA CONSTITUCIÓN LOCAL], A TRAVÉS DE [LA SECRETARÍA DE FINANZAS O SU EQUIVALENTE], EN ADELANTE LA “SECRETARÍA”, REPRESENTADA POR [NOMBRE LA PERSONA TITULAR DE LA SECRETARÍA DE FINANZAS O SU EQUIVALENTE], Y [NOMBRE DEL REFUGIO], REPRESENTADO EN ESTE ACTO POR [NOMBRE DE LA PERSONA TITULAR DE LA INSTANCIA RESPONSABLE DEL REFUGIO O EN SU CASO SU REPRESENTANTE LEGAL], EN ADELANTE EL “REFUGIO”; A QUIENES ACTUANDO DE MANERA CONJUNTA SE LES DENOMINARÁ, “LAS PARTES”, AL TENOR DE LOS SIGUIENTES:

ANTECEDENTES

La Constitución Política de los Estados Unidos Mexicanos (**CONSTITUCIÓN**), consagra en su artículo 1o. que, todas las personas gozarán de los derechos humanos reconocidos en la Constitución y en los tratados internacionales de los que el Estado Mexicano sea parte, así como de las garantías para su protección, cuyo ejercicio no podrá restringirse ni suspenderse, salvo en los casos y bajo las condiciones que la Constitución establece. Las normas relativas a los derechos humanos se interpretarán de conformidad con la **CONSTITUCIÓN** y con los tratados internacionales de la materia favoreciendo en todo tiempo a las personas la protección más amplia.

Asimismo, que todas las autoridades, en el ámbito de sus competencias, tienen la obligación de promover, respetar, proteger y garantizar los derechos humanos de conformidad con los principios de universalidad, interdependencia, indivisibilidad y progresividad. En consecuencia, el Estado deberá prevenir, investigar, sancionar y reparar las violaciones a los derechos humanos, en los términos que establezca la ley.

Por su parte, el artículo 4o. de la **CONSTITUCIÓN** dispone que toda persona tiene derecho a un medio ambiente sano para su desarrollo y bienestar. El Estado garantizará el respeto a este derecho.

En ese tenor, el Gobierno Federal crea el Programa de Apoyo para Refugios Especializados para Mujeres Víctimas de Violencia de Género, sus Hijas e Hijos, como parte de una política pública integral con perspectiva de género, enfoque de derechos humanos e interculturalidad y visión de interseccionalidad que prevenga, atienda, sancione y erradique las violencias contra las mujeres.

En ese contexto, a nivel internacional, la Convención Interamericana para Prevenir, Sancionar y Erradicar la Violencia contra la Mujer, consagra el derecho a que se respete la integridad física, psíquica y moral de la mujer; así como la obligación del Estado a suministrar de manera progresiva, por medio de entidades del sector público y privado los servicios especializados apropiados para la atención necesaria a la mujer objeto de violencia, inclusive refugios, servicios de orientación para toda la familia y, el cuidado y custodia de los menores afectados.

En el ámbito nacional, la Ley General de Víctimas, establece en su artículo 114, fracciones I, VIII y IX que corresponde al Gobierno Federal, dentro de su ámbito de competencia, garantizar el ejercicio pleno de los derechos de las víctimas; celebrar convenios de cooperación, coordinación y concertación en la materia, y coadyuvar con las instituciones públicas o privadas dedicadas a la atención de víctimas; en términos de lo establecido en los artículos 8, fracción VI, 42, fracción VIII, 50, fracción VII, 51, fracción IV, 52, fracciones VI y VIII, 54, 55, 56, 57, 58 y 59 de la Ley General de Acceso de las Mujeres a una Vida Libre de Violencia; 15 Bis, fracción III y 65 de su Reglamento; favorecer la instalación y el mantenimiento de refugios para las víctimas de violencia y sus hijas e hijos; ejecutar y dar seguimiento a las acciones del Programa, con la finalidad de evaluar su eficacia y rediseñar las acciones y medidas para avanzar en la eliminación de la violencia contra las mujeres; apoyar la creación, operación o el fortalecimiento de refugios para las víctimas, sus hijas e hijos; proporcionar un refugio seguro a las víctimas; contar con un refugio, mientras lo necesite; en los casos de violencia familiar, las mujeres que tengan hijas y/o hijos podrán acudir a los refugios con éstos; todas aquellas inherentes a la prevención, protección y atención de las personas que se encuentren en ellos.

Este Programa cuenta con el presupuesto de operación para el Ejercicio Fiscal 2024, de conformidad con lo establecido en el anexo 13 del Presupuesto de Egresos de la Federación para el Ejercicio Fiscal 2024, publicado en el Diario Oficial de la Federación el 25 de noviembre del 2023, el cual asciende a la cantidad de \$ 485,673,998 (Cuatrocientos ochenta y cinco millones seiscientos setenta y tres mil novecientos noventa y ocho pesos 00/100 M.N).

Este Programa cuenta con el presupuesto de operación para el Ejercicio Fiscal 2024, de conformidad con lo establecido en el artículo Vigésimo y en el Anejo 13 del Presupuesto de Egresos de la Federación para el Ejercicio Fiscal 2024, publicado en el Diario Oficial de la Federación el 25 de noviembre del 2023, el cual asciende a la cantidad de \$ 485,673,998.00 (Cuatrocientos ochenta y cinco millones seiscientos setenta y tres mil novecientos noventa y ocho pesos 00/100 M.N). (Cuatrocientos ochenta y cinco millones seiscientos setenta y tres mil novecientos noventa y ocho pesos 00/100 M.N).

En términos del artículo 75 de la Ley Federal de Presupuesto y Responsabilidad Hacendaria (**LFPRH**), los subsidios deben sujetarse a los criterios de objetividad, equidad, transparencia, publicidad, selectividad y temporalidad, para lo cual se deberá, entre otros: i) identificar con precisión a la población objetivo; ii) incorporar mecanismos periódicos de seguimiento, supervisión y evaluación que permitan ajustar las modalidades de su operación o decidir sobre su cancelación; iii) prever la temporalidad en su otorgamiento, y iv) reportar su ejercicio en los informes trimestrales.

El **[señalar la fecha correspondiente]** se publicaron en la página electrónica de la Comisión Nacional para Prevenir y Erradicar la Violencia contra las Mujeres los Lineamientos de Operación del Programa de Apoyo para Refugios Especializados para Mujeres Víctimas de Violencia de Género, sus Hijas e Hijos, para el ejercicio fiscal 2024 (**LINEAMIENTOS**). Los cuales regirán la operación, ejecución y seguimiento de dicho programa.

Derivado de lo anterior, **“LAS PARTES”** manifiestan formalizar el presente instrumento al tenor de las siguientes:

DECLARACIONES

I. “GOBERNACIÓN” declara que:

- I.1.** Es una Dependencia de la Administración Pública Federal Centralizada, según lo dispuesto por los artículos 90 de la **CONSTITUCIÓN**; 1o., 2o., fracción I, 26 y 27 de la Ley Orgánica de la Administración Pública Federal, y 1 del Reglamento Interior de la Secretaría de Gobernación (**RISEGOB**).
- I.2.** La **“CONAVIM”** es un órgano administrativo desconcentrado de **“GOBERNACIÓN”**, de conformidad con los artículos 2, Apartado C, fracción V y 151 del **RISEGOB**, y el Decreto por el que se crea como órgano administrativo desconcentrado de la Secretaría de Gobernación, la Comisión Nacional para Prevenir y Erradicar la Violencia contra las Mujeres, publicado en el **DOF** el 1 de junio de 2009.
- I.3.** La [Comisionada Nacional para Prevenir y Erradicar la Violencia contra las Mujeres o la Encargada de la Recepción y Atención de los Asuntos de la Comisión Nacional para Prevenir y Erradicar la Violencia contra las Mujeres] **[nombre de la persona titular de Comisión Nacional para Prevenir y Erradicar la Violencia contra las Mujeres o nombre de la persona Encargada de la Recepción y Atención de los Asuntos de la Comisión Nacional para Prevenir y Erradicar la Violencia contra las Mujeres]**, cuenta con las facultades para la suscripción del presente Convenio de Coordinación, con fundamento en los artículos 115, fracción V y 151 del **RISEGOB**.
- I.4.** Para dar cumplimiento al presente Convenio de Coordinación, cuenta con los recursos económicos suficientes en la partida presupuestal 43401, relativa a Subsidios a Entidades Federativas y Municipios, con número de Reporte General de Suficiencia Presupuestaria **[número de suficiencia o reporte general de suficiencia presupuestal]**.
- I.5.** Señala como su domicilio el ubicado en la Calle Dr. José María Vértiz número 852, piso 5, Colonia Narvarte, Demarcación Territorial Benito Juárez, Código Postal 03020, Ciudad de México.

II. La “SECRETARÍA”, declara que:

- II.1.** Con fundamento en los artículos 40, 42, fracción I, 43 y 116 de la Constitución Política de los Estados Unidos Mexicanos; **[insertar el fundamento jurídico correspondiente señalado en la Constitución Política del Estado]**, el Estado de **[denominación oficial de la Entidad]** es una Entidad Federativa que es parte integrante de la Federación, con territorio y población, libre y soberano en cuanto a su régimen interior, constituido como gobierno republicano, representativo y popular.

- II.2. [La/el] [Secretaría (o) de Finanzas o su equivalente], [Nombre de la persona titular], acredita su personalidad con el nombramiento expedido a su favor por [incorporar los datos de expedición del nombramiento]; y cuenta con atribuciones para suscribir el presente instrumento jurídico, con fundamento en los artículos [incorporar articulado y ordenamiento jurídico].
- II.3 Para todos los efectos jurídicos del presente Convenio de Coordinación y Adhesión, señala como domicilio legal ubicado en [insertar domicilio].
- III. EL “REFUGIO” declara que:
- III.1. [El /la] [Titular del Refugio, o representante legal del Refugio conforme al nombramiento o documento que acredite el cargo], [Nombre de la persona Titular del Refugio o representante legal], acredita su personalidad con [nombramiento o documento con el que se acredite el cargo; colocar datos de expedición]; y cuenta con las facultades suficientes para celebrar el presente Convenio de Coordinación y Adhesión de conformidad con [incorporar articulado y ordenamiento jurídico].
- III.2. Dentro de su objeto de creación, se encuentran establecidas sus atribuciones de [insertar el objetivo que les permite ejecutar el refugio]; de conformidad con [insertar el fundamento jurídico correspondiente donde se señalen las atribuciones mencionadas]; lo cual es congruente con el objeto del presente Convenio de Coordinación y Adhesión.
- III.3. Cuenta con el Registro Federal de Contribuyentes [insertar RFC].
- III.4. No se encuentra recibiendo apoyos o estímulos de naturaleza federal para el cumplimiento del objetivo del proyecto que le ha sido autorizado conforme a lo señalado en el numeral 3.6.3, “Restricciones”, la restricción marcada con el número 3. de los LINEAMIENTOS, cuyas actividades se encuentran descritas en los Anexos correspondientes.
- III.5 Cuenta con la Constancia de Conclusión del Ejercicio Fiscal 2023 y de Conclusión del Instrumento Jurídico, de conformidad con lo preceptuado en los numerales 4.5.1 y 4.7.4 de los LINEAMIENTOS.
- III.5. Cuenta con capacidad técnica, jurídica y de infraestructura, así como con el personal capacitado para realizar las actividades relacionadas a la atención psicológica, jurídica, de trabajo social y de atención a la salud de las mujeres víctimas de violencia y de género, y en su caso; a sus Hijas e Hijos, que le permiten dar estricto cumplimiento a lo estipulado en el presente Convenio de Coordinación y Adhesión, así como a lo establecido en los LINEAMIENTOS.
- III.6. Conoce el contenido y alcance de la normativa vigente y específicamente en la atención de mujeres víctimas de violencia y de género, así como de las demás disposiciones a las que están sujetas las entes que operan Refugios para las mujeres y sus hijas e hijos que viven en situación de violencia.
- III.7. Conoce el contenido y alcance de los LINEAMIENTOS, además del marco jurídico aplicable a los compromisos que contrae con la suscripción del presente Convenio de Coordinación y Adhesión.
- III.8. Para todos los efectos jurídicos del presente Convenio de Coordinación y Adhesión, señala como domicilio legal ubicado en [insertar domicilio].
- IV. “LAS PARTES” declaran que:
- IV.1. Reconocen en forma recíproca la personalidad con la que se ostentan y comparecen a la suscripción del presente Convenio de Coordinación y Adhesión.
- IV.2. Se obligan al cumplimiento de los preceptos establecidos en los “LINEAMIENTOS” y, en su caso, Acuerdos emitidos por la “CONAVIM”.
- IV.3. Se comprometen a apegarse al Plan Nacional de Desarrollo 2019-2024, publicado en el DOF el 12 de julio de 2019.

Expuesto lo anterior, “LAS PARTES” sujetan su compromiso a la forma y términos que se establecen en las siguientes:

CLÁUSULAS

PRIMERA. OBJETO. El presente Convenio de Coordinación y Adhesión tiene por objeto el otorgamiento de subsidio, para llevar a cabo el proyecto denominado [número de proyecto], en adelante el **“PROYECTO”**; que permitirá brindar protección y atención integral y especializada, a mujeres víctimas de violencia de género, y en su caso, a sus hijas e hijos; conforme a los alcances, objetivos, metas, indicadores, actividades, cronograma de actividades y monto autorizado por **“GOBERNACIÓN”**, que se detallan en los Anexos.

Con el objeto de asegurar la aplicación y efectividad del presente Convenio de Coordinación y Adhesión, **“LAS PARTES”** se sujetarán a lo estipulado en los **“LINEAMIENTOS”**, las Cláusulas del presente instrumento, así como de los Anexos correspondientes, y en las demás disposiciones jurídicas aplicables.

SEGUNDA. ASIGNACIÓN DE LOS RECURSOS. De conformidad con las disposiciones aplicables en la materia, **“GOBERNACIÓN”** transferirá al **“REFUGIO”**, los recursos presupuestarios federales, con el carácter de subsidios, a efecto de llevar a cabo las acciones correspondientes en términos de la **CLÁUSULA PRIMERA** de este Convenio de Coordinación y Adhesión, hasta por la cantidad de **[\$[cantidad en número] ([cantidad en letra] 00/100 M.N.)**

Esta transferencia de recursos federales, con carácter de subsidio, se realizará en [número de ministraciones] (con letra) ministraciones, al **“REFUGIO”** a través de la **“SECRETARÍA”** a la cuenta bancaria productiva específica aperturada para tal efecto, de conformidad con el artículo 69 de la Ley General de Contabilidad Gubernamental, y la que se identifica con los siguientes datos:

Número cuenta:	[número de cuenta]
Número de CLABE: Institución Bancaria:	[número de cuenta de la clave interbancaria CLABE] [denominación de la Institución bancaria]
Fecha de apertura:	[fecha en formato dd del mm de aaaa]

Lo anterior, para el cumplimiento del objeto del presente instrumento en los términos siguientes:

- a. La primera [o única, según sea el caso] ministración de recursos presupuestarios federales se realizará preferentemente dentro de los 30 (treinta) días hábiles posteriores a la fecha de celebración del presente Convenio de Coordinación y Adhesión, por un monto de hasta **[\$[cantidad en número] ([cantidad en letra] 00/100 M.N.)**, que se efectuará siempre y cuando, el **“REFUGIO”** haya hecho entrega previamente del Comprobante Fiscal Digital por Internet (CFDI) en formato PDF y XML a nombre de **“GOBERNACIÓN”**.
- b. [En caso de aplicar] La segunda ministración de recursos presupuestarios federales, se llevará a cabo durante [indicar el mes y año calendario], por la cantidad de **[\$[cantidad en número] ([cantidad en letra] 00/100 M.N.)**, que se efectuará siempre y cuando el **“REFUGIO”** haya enviado a **“GOBERNACIÓN”**, primer Informe de Ejecución de Recurso asignado, de conformidad con lo establecido en el numeral 4.7.3.1 de los Lineamientos, manifestando la ejecución de cuando menos el 50% (cincuenta por ciento) de los recursos transferidos en la primera ministración; haya hecho entrega del (los) primer(os) informe(s) parcial(es) de las acciones, ejecución de los recursos, avance de resultados y documentación comprobatoria, así como el respectivo comprobante de rendimientos financieros que haya generado la cuenta bancaria productiva específica hasta ese momento; en términos de lo señalado en el **“PROYECTO”**, así como entregar previamente del Comprobante Fiscal Digital por Internet (CFDI) en formato PDF y XML a nombre de **“GOBERNACIÓN”** que ampare esta segunda ministración.

Los CFDI que entregue el **“REFUGIO”** para la recepción de [la/las] [ministración/ministraciones] antes señalada (s), deberán cumplir con los requisitos establecidos en las disposiciones jurídicas aplicables y no deberán aludir a una donación.

Los recursos presupuestarios federales transferidos para el cumplimiento del objeto del presente Convenio de Coordinación y Adhesión, no perderán su carácter de federal al ser ministrados al **“REFUGIO”** y, en consecuencia, estarán sujetos en todo momento a las disposiciones federales que regulan su aplicación, control y ejercicio.

La aplicación de los recursos presupuestarios federales transferidos queda bajo la responsabilidad del **“REFUGIO”**, de su representante legal, y en su caso, de la persona que coordine el **“PROYECTO”**, de manera solidaria, de conformidad con los compromisos establecidos en el presente Convenio de Coordinación y Adhesión.

Los recursos presupuestarios federales transferidos, se radicarán al **“REFUGIO”** y serán administrados por éste, en la cuenta bancaria aperturada para tal efecto, conforme a lo estipulado numerales **3.3 “Criterios de elegibilidad y requisitos”**; y **4.7 “Entrega y Ejercicio de los Recursos”** de los **“LINEAMIENTOS”**.

TERCERA. COMPROMISOS DE “GOBERNACIÓN”. Además de los previstos en los **“LINEAMIENTOS”**, **“GOBERNACIÓN”**, a través de la **“CONAVIM”**, se obliga a:

- a. Transferir los recursos a que se refiere la **CLÁUSULA SEGUNDA** de este Convenio de Coordinación y Adhesión, absteniéndose de intervenir en el procedimiento de asignación de los contratos o de cualquier otro instrumento jurídico que formalice la **“SECRETARÍA”** para cumplir con el **“PROYECTO”**, y sin interferir de forma alguna en el procedimiento y mecanismo de supervisión externo que defina esta última, durante la aplicación de los recursos destinados a su ejecución y demás actividades que se realicen para el cumplimiento de las condiciones técnicas, económicas, de tiempo, de cantidad y de calidad contratadas a través del **“REFUGIO”**.
- b. Verificar cuando así lo determine y en coordinación con el **“REFUGIO”**, la documentación que permita observar el correcto ejercicio de los recursos presupuestarios federales transferidos en virtud del presente Convenio de Coordinación y Adhesión, así como los rendimientos financieros generados; para lo cual este último se obliga a exhibir el original de la documentación que le sea requerida, sin perjuicio de las atribuciones que en la materia correspondan a otras instancias competentes del Ejecutivo Federal.
- c. Considerando su disponibilidad presupuestaria, podrá practicar visitas de verificación por conducto del personal que al efecto se designe, a fin de observar la operación e instalaciones del **“REFUGIO”**; los avances en la ejecución del **“PROYECTO”**; el cumplimiento de las obligaciones estipuladas en el presente Convenio de Coordinación y Adhesión; así como el seguimiento de la aplicación de los recursos presupuestarios federales transferidos, y la presentación de los informes que el **“REFUGIO”** debe rendir a **“GOBERNACIÓN”**, a través de la **“CONAVIM”**.
- d. Verificar que la documentación que remita el **“REFUGIO”** para justificar y comprobar el ejercicio de los recursos presupuestarios federales transferidos y sus rendimientos financieros, cumplan con lo establecido en las disposiciones fiscales aplicables, así como con los requisitos estipulados en los correspondientes Anexos.
- e. Informar al **“REFUGIO”**, las observaciones y recomendaciones que deriven de las visitas antes señaladas, o de la documentación remitida, a fin de que el **“REFUGIO”** realice las acciones correctivas que resulten conducentes.
- f. En caso de que **“GOBERNACIÓN”**, detecte incumplimientos a los compromisos por parte del **“REFUGIO”**, deberá dar vista a las instancias federales competentes, para que procedan conforme a sus atribuciones.
- g. Los recursos presupuestarios federales que **“GOBERNACIÓN”** se compromete a transferir al **“REFUGIO”** a través de la **“SECRETARÍA”**, estarán sujetos a la disponibilidad presupuestaria y a las autorizaciones correspondientes, de conformidad con las disposiciones jurídicas aplicables y de acuerdo con el calendario de ministración previsto en la **CLÁUSULA SEGUNDA** del presente Convenio de Coordinación y Adhesión.
- h. Dentro de su ámbito de competencia, proporcionar al **“REFUGIO”** el apoyo y asesoría técnica que éste solicite para la profesionalización de los servicios de atención de las mujeres y sus hijas e hijos que viven violencia de género.
- i. En el supuesto en que los recursos presupuestarios federales no hayan sido aplicados por el **“REFUGIO”** para los fines determinados en este instrumento; la **“CONAVIM”** deberá aplicar las medidas que procedan de conformidad con la normativa vigente e informar lo conducente a las autoridades competentes.
- j. Apegarse a los **“LINEAMIENTOS”**, a lo estipulado en el presente instrumento, a Ley Federal de Presupuesto y Responsabilidad Hacendaria, Ley General de Contabilidad Gubernamental y demás legislación aplicable en materia de subsidios.

CUARTA. COMPROMISOS DEL “REFUGIO”. Además de los previstos en los **“LINEAMIENTOS”**, el **“REFUGIO”** se compromete a:

- a. Destinar los recursos presupuestarios federales en forma exclusiva para la ejecución y desarrollo del **“PROYECTO”**, en los términos previstos en el presente Convenio de Coordinación y Adhesión, los **“LINEAMIENTOS”** y Anexo 3.
- b. Reintegrar a la Tesorería de la Federación (**TESOFE**) a más tardar el 15 de enero de 2025, los recursos federales transferidos que, al 31 de diciembre de 2023, no hayan sido devengados en términos del presente Convenio de Coordinación y Adhesión.

- c. Contar con su propio Modelo de Atención Integral, el cual debe ser congruente con las características del Modelo de **"EL REFUGIO"** y observar lo establecido en el Modelo de atención en refugios para mujeres víctimas de violencia, sus hijas e hijos emitido por el Instituto Nacional de las Mujeres (**INMUJERES**).
- d. Rendir a **"GOBERNACIÓN"** a través de la **"CONAVIM"** informes cuantitativos (actividades, servicios y atenciones brindados) y cualitativos (operación del **"REFUGIO"**), así como de Ejecución del Recurso Asignado, incluidos los rendimientos financieros generados (desglose del ejercicio del recurso otorgado, con base en el **"PROYECTO"** aprobado). Asimismo, entregar los indicadores de desempeño, con la finalidad de garantizar que los recursos otorgados para la operación del **"REFUGIO"** sean ejecutados bajo los principios de legalidad, honestidad, eficiencia, eficacia, economía, racionalidad, austeridad, transparencia, control, rendición de cuentas y equidad de género.
- e. Los informes cuantitativos, cualitativos y de Ejecución del Recurso Asignado, así como los indicadores de desempeño y la relación detallada de las erogaciones a que hace referencia la presente Cláusula, deberán entregarse a **"GOBERNACIÓN"** a través de la **"CONAVIM"**, por la persona facultada para tal efecto por parte del **"REFUGIO"**, con la periodicidad y conforme a los requisitos estipulados en los Anexos, a los que deberá adjuntarse la documentación comprobatoria y justificatoria correspondiente, acompañada de los archivos electrónicos CFDI respectivos, así como el archivo electrónico con la verificación de Comprobantes Fiscales Digitales por Internet, emitido por el Servicio de Administración Tributaria.
- f. Cualquier incumplimiento por parte del **"REFUGIO"** a lo estipulado en el inciso d., o diferencia en el cálculo y/o registro de gastos, respecto de los recursos transferidos por **"GOBERNACIÓN"** para llevar a cabo las acciones del **"PROYECTO"**, será responsabilidad del **"REFUGIO"** y podrá dar lugar a la suspensión de las ministraciones subsecuentes de recursos, sin perjuicio de la obligación de este último, de reintegrar a la **(TESOFE)**, los recursos presupuestarios federales transferidos, cuyo ejercicio no se haya comprobado en términos del presente Convenio de Coordinación y Adhesión y los correspondientes Anexos.
- g. Realizar las actividades del **"PROYECTO"** conforme al cronograma establecido y el presupuesto aprobado por **"GOBERNACIÓN"**, en los términos estipulados en los Anexos.
- h. Aportar los recursos humanos, materiales y financieros necesarios para el desarrollo del **"PROYECTO"**, en los términos descritos en los Anexos, sin perjuicio de los recursos federales que **"GOBERNACIÓN"** le transfiera conforme a la **CLÁUSULA SEGUNDA** de este Convenio de Coordinación y Adhesión.
- i. Aplicar los recursos presupuestarios federales transferidos, sujetándose a los objetivos, actividades, metas e indicadores a que se refiere el presente Convenio de Coordinación y Adhesión, en el entendido de que no se aceptarán gastos que no estén relacionados con las actividades y ámbito de ejecución del **"PROYECTO"**, de conformidad con lo señalado en el numeral **3.6.2 "Obligaciones"** de los **"LINEAMIENTOS"**.
- j. Responder por la integración y veracidad de la información técnica y financiera que presenten para el cumplimiento de los compromisos establecidos en el presente instrumento jurídico, particularmente, de aquella generada con motivo de la aplicación, seguimiento, control, rendición de cuentas y transparencia de los recursos presupuestarios federales transferidos, en términos de las disposiciones jurídicas aplicables.
- k. Verificar que la documentación comprobatoria y justificadora del gasto de los recursos presupuestarios federales transferidos cumpla con los requisitos fiscales establecidos en las disposiciones federales aplicables, entre otros, aquéllos que determinan los artículos 29 y 29-A, del Código Fiscal de la Federación, los que deberán expedirse a nombre del **"REFUGIO"**.
- l. Presentar junto con el Informe de Ejecución del Recurso Asignado, tratándose del pago de los servicios de capacitación estipulados en los correspondientes Anexos del presente Convenio de Coordinación y Adhesión, para el Programa de Inserción Laboral, Programa de Profesionalización para Colaboradoras/es y Programa de Contención Emocional, además de la documentación y archivos electrónicos referidos en la fracción anterior, deberá entregarse evidencia documental de la impartición de estos servicios, tales como programa de trabajo, listas de asistencia y constancias.
- m. Brindar a las mujeres y sus hijas e hijos que viven en situación de violencia extrema, un espacio temporal de protección que cumpla con las características necesarias de seguridad, confidencialidad, guardias de vigilancia, ruta de evacuación y espacio arquitectónico adecuado para refugiar a la población usuaria vulnerable.
- n. Proporcionar a la población usuaria del **"REFUGIO"**, la atención psicológica, jurídica, de trabajo social y de atención que requieran, en los términos previstos en el presente Convenio de Coordinación y Adhesión y los correspondientes Anexos.

- o. Establecer los mecanismos de coordinación y acciones necesarias que permitan referir a una usuaria a otro refugio, en el supuesto de que no haya espacio en el suyo para un nuevo ingreso; en cuyo caso deberá informar por escrito a **“GOBERNACIÓN”** a través de la **“CONAVIM”**, de esta circunstancia.
- p. Mantener las instalaciones del **“REFUGIO”** en condiciones higiénicas adecuadas, a fin de brindar los servicios con empatía, calidad y calidez, evitando en todo momento el hacinamiento de las usuarias, así como de sus hijas e hijos.
- q. Contar con un sistema de contabilidad acorde con las normas y principios de contabilidad, apegados a la normatividad vigente de esa materia, a fin de determinar la correcta utilización de los recursos.
- r. Ejecutar las actividades que desarrolle en el marco del presente Convenio de Coordinación y Adhesión con apego al marco jurídico aplicable en la materia y a las recomendaciones que **“GOBERNACIÓN”** emita a través de la **“CONAVIM”**.
- s. Llevar a cabo un registro detallado de todo el mobiliario, equipo o bienes adquiridos con los recursos presupuestarios federales transferidos con motivo del presente Convenio de Coordinación y Adhesión, para lo cual se deberá inventariar, etiquetar, resguardar y acreditar su utilización en los lugares que se destinen para su uso.
- t. Proporcionar a la **“CONAVIM”** la información y documentación que éste le requiera durante las visitas de seguimiento que efectúe conforme a la **CLÁUSULA TERCERA** de este Convenio de Coordinación y Adhesión, incluyendo la correspondiente al registro referido en el inciso que antecede. En el caso, de que se advierta que el mobiliario, equipo o bienes adquiridos con los recursos presupuestarios federales transferidos con motivo del presente Convenio de Coordinación y Adhesión se encuentran subutilizados, éstos se transferirán a organizaciones legalmente constituidas con objetivos similares.
- u. Informar por escrito a la **“CONAVIM”**, en las fechas acordadas durante las visitas de seguimiento que ésta efectúe de conformidad con la **CLÁUSULA TERCERA** de este Convenio de Coordinación y Adhesión, sobre el cumplimiento a las observaciones y recomendaciones formuladas en las mismas.
- v. Proporcionar a las autoridades e instancias fiscalizadoras federales toda la información que permita la vigilancia y fiscalización de los recursos públicos otorgados, a fin de garantizar la transparencia y la rendición de cuentas en su aplicación.
- w. Instrumentar los mecanismos de transparencia y rendición de cuentas en la aplicación de los recursos presupuestarios federales ministrados para el desarrollo del **“PROYECTO”**.
- x. Informar a las mujeres a las que se brinda el servicio de refugio, los derechos que adquieren por su ingreso a éste; las obligaciones de **“LAS PARTES”** derivadas de esta situación, así como las instancias ante las cuales podrán recurrir en caso de necesitar manifestarse, quejarse o denunciar algún acontecimiento suscitado dentro del **“REFUGIO”**, en los términos y condiciones previstos en su Mecanismo de Información a Usuarias establecido para tal efecto, el cual será requerido por **“GOBERNACIÓN”** durante las visitas de seguimiento que efectúe conforme a la **CLÁUSULA TERCERA** de este Convenio de Coordinación y Adhesión.
- y. Contar con un programa interno de protección civil vigente durante el periodo de vigencia del presente Convenio de Coordinación y Adhesión, avalado por la instancia competente en su localidad, que contemple: que el inmueble se encuentra con todas las condiciones de seguridad para poder estar en funcionamiento; la designación de un Comité Interno de Protección Civil, el señalamiento de rutas de evacuación, la realización de manera periódica de simulacros, así como la recarga y revisión de la caducidad de extintores, sistemas de red eléctrica, red de gas, red y depósitos de agua, entre otros elementos que la autoridad de protección civil determine.

QUINTA. COMPROMISOS DE “LAS PARTES”. Además de lo previsto en los **“LINEAMIENTOS”** y la normatividad aplicable, para la realización del objeto del presente Convenio de Coordinación y Adhesión, **“LAS PARTES”** se comprometen a lo siguiente:

- a. Asegurar la transparencia en la aplicación y comprobación de los recursos asignados en la **CLÁUSULA SEGUNDA**, que se hayan transferido, en virtud del presente Convenio de Coordinación y Adhesión.
- b. Otorgar todas las facilidades para la rendición de cuentas, respecto a la utilización de los recursos aportados por el Ejecutivo Federal.
- c. Apegarse a los **“LINEAMIENTOS”**, Ley Federal de Presupuesto y Responsabilidad Hacendaria, Ley General de Contabilidad Gubernamental y demás legislación aplicable en materia de subsidios.

SEXTA. OBJETIVOS, ACTIVIDADES, INDICADORES Y METAS. Los objetivos, actividades, indicadores y metas de las acciones que se realicen para el cumplimiento del objeto del presente instrumento jurídico, se detallan en el Anexo 6. “Matriz de Indicadores para Resultados (MIR)”.

SÉPTIMA. APLICACIÓN DE LOS RECURSOS. Los recursos presupuestarios federales a los que alude la **CLÁUSULA SEGUNDA** de este instrumento jurídico se destinarán en forma exclusiva para la ejecución del **“PROYECTO”**, en los términos previstos en el presente Convenio de Coordinación y Adhesión, así como el Anexo aprobado por la Mesa de Análisis.

Conforme a lo anterior, los recursos presupuestarios federales transferidos y sus rendimientos financieros no podrán destinarse a conceptos previstos en el numeral **3.6.3 “Restricciones”** y demás relativos de los **“LINEAMIENTOS”**, ni a acciones distintas a las contempladas en el presente Convenio de Coordinación y Adhesión, y/o Anexo 3.

Los recursos transferidos, en virtud del presente instrumento jurídico que al 31 de diciembre de 2024 no hayan sido devengados en los términos estipulados en el presente Convenio de Coordinación y Adhesión, los **“LINEAMIENTOS”** y el Anexo 3, deberán ser reintegrados por el **“REFUGIO”** a la (TESOFE), a más tardar el 15 (quince) de enero del ejercicio fiscal siguiente.

Asimismo, **“LAS PARTES”** convienen en que **“GOBERNACIÓN”** podrá suspender la ministración de los recursos, cuando se actualice alguno de los supuestos previstos en el numeral **4.6.4 “Causales de Suspensión de Recursos”** de los **“LINEAMIENTOS”**.

OCTAVA. REINTEGRO DE LOS RECURSOS. En caso de que el **“REFUGIO”** no erogue los recursos federales asignados, los recursos remanentes o saldos disponibles que presente al 31 de diciembre de 2024, deberán ser reintegrados a la TESOFE como lo disponen el artículo 54 de la LFPRH y el numeral **4.6.3 “Recursos no Devengados y Rendimientos Generados”** **4.6.3 “Recursos no Ejercidos y Rendimientos generados”** de los **“LINEAMIENTOS”**.

El reintegro de los recursos a la TESOFE deberá realizarse conforme a las disposiciones aplicables en la materia, siendo responsabilidad del **“REFUGIO”** dar aviso por escrito y solicitar a la **“CONAVIM”** la línea de captura para realizar el reintegro correspondiente. Una vez que se otorgue la línea de captura al **“REFUGIO”**, éste deberá remitir a la **“CONAVIM”** copia de la documentación comprobatoria del reintegro realizado. Asimismo, **“EL REFUGIO”** estará obligado a reintegrar a la TESOFE aquellos recursos que no sean aplicados a los fines para los que le fueron autorizados.

NOVENA. FISCALIZACIÓN. El control, vigilancia y evaluación de los recursos federales a que se refiere el numeral **8. “Seguimiento, Control y Auditoría”** de los **“LINEAMIENTOS”** corresponderá a **“GOBERNACIÓN”**, a la Secretaría de Hacienda y Crédito Público, a la Secretaría de la Función Pública, y a la Auditoría Superior de la Federación, conforme a las atribuciones que les confieren la Ley Orgánica de la Administración Pública Federal, la Ley de Fiscalización y Rendición de Cuentas de la Federación y demás disposiciones aplicables, sin perjuicio de las acciones de control, vigilancia y evaluación que, en coordinación con la Secretaría de la Función Pública, realice la Auditoría Superior de la Federación al **“REFUGIO”**.

Las responsabilidades administrativas, civiles y penales derivadas de afectaciones a la Hacienda Pública Federal en que incurran los servidores públicos federales, estatales o locales, así como los particulares que intervengan en la administración, ejercicio o aplicación de los recursos públicos a que se refiere este instrumento, serán sancionadas en los términos de la legislación aplicable.

DÉCIMA. TRANSPARENCIA, RENDICIÓN DE CUENTAS Y ACCESO A LA INFORMACIÓN. **“LAS PARTES”** se comprometen a que la información que se genere con motivo de la aplicación del presente Convenio de Coordinación y Adhesión, del seguimiento de proyectos y asignación de recursos para que operan los Refugios Especializados para Mujeres Víctimas de Violencia de Género, sus Hijas e Hijos, se apegará a lo establecido en la Ley General de Transparencia y Acceso a la Información Pública; la Ley Federal de Transparencia y Acceso a la Información Pública, Ley General de Protección de Datos Personales en Posesión de Sujetos Obligados, así como en lo estipulado en el artículo 55 de la Ley General de Acceso de las Mujeres a una Vida Libre de Violencia.

Asimismo, a efecto de dar cabal cumplimiento al objeto del presente Convenio de Coordinación y Adhesión, si **“LAS PARTES”** llegaren a tener acceso a datos personales cuya responsabilidad recaiga en la otra Parte, por este medio se obligan a: (i) tratar dichos datos personales únicamente para efectos del desarrollo del Convenio de Coordinación y Adhesión; (ii) abstenerse de tratar los datos personales para finalidades distintas a las instruidas por la otra Parte; (iii) implementar las medidas de seguridad conforme a la Ley General de Transparencia y Acceso a la Información Pública, la Ley General de Protección de Datos Personales en Posesión de Sujetos Obligados, la Ley Federal de Transparencia y Acceso a la Información Pública, y las demás disposiciones aplicables; (iv) guardar confidencialidad respecto de los datos personales tratados; (v) suprimir los

datos personales objeto de tratamiento una vez terminado el Convenio de Coordinación y Adhesión y (vi) abstenerse de transferir los datos personales.

En caso de que alguna de **“LAS PARTES”** llegare a tener conocimiento de datos personales diversos a los señalados en el párrafo anterior, que obren en registros, bases de datos o cualquier otro medio que pertenezca a la otra Parte, en este acto ambas se obligan a respetar las disposiciones que sobre los mismos establece la Ley General de Protección de Datos Personales en Posesión de Sujetos Obligados, la Ley General de Transparencia y Acceso a la Información Pública y la Ley Federal de Transparencia y Acceso a la Información Pública, según sea el caso, así como los avisos de privacidad de cada una de ellas, en el entendido de que ante la ausencia de consentimiento de los titulares de tales datos personales, deben abstenerse de llevar a cabo cualquier tipo de tratamiento sobre los mismos.

DÉCIMA PRIMERA. RELACIÓN LABORAL. El personal comisionado, contratado, designado o utilizado por cada una de **“LAS PARTES”** para la instrumentación, ejecución y operación de este Convenio de Coordinación y Adhesión y/o de los instrumentos que de él se deriven, continuará bajo la dirección y dependencia de la Parte a la que pertenezca, por lo que en ningún caso y bajo ningún motivo, la otra Parte podrá ser considerada como patrón sustituto o solidario, quedando liberada de cualquier responsabilidad laboral, administrativa, fiscal, judicial, sindical, de seguridad social y/o de cualquier otra naturaleza que llegara a suscitarse.

DÉCIMA SEGUNDA. PROPIEDAD INTELECTUAL. **“LAS PARTES”** acuerdan que la propiedad intelectual derivada de los trabajos realizados con motivo de este instrumento, tales como publicaciones de diversas categorías, artículos, folletos, entre otros, estarán sujetos a las disposiciones legales aplicables, otorgando el reconocimiento correspondiente a quienes hayan intervenido en la ejecución de estos trabajos.

Por lo que hace a los derechos patrimoniales, éstos corresponderán a **“GOBERNACIÓN”** en términos de lo establecido en los artículos 24, 25, 83 y demás aplicables de la Ley Federal del Derecho de Autor.

Por lo que hace a los derechos morales en todo momento se hará el reconocimiento a quienes hayan intervenido en la ejecución de los trabajos, en los términos de lo establecido en los artículos 19, 20 y 21 de la Ley Federal del Derecho de Autor.

En todos los casos las publicaciones de trabajos que deriven del presente Convenio de Coordinación y Adhesión estarán sujetas previa autorización expresa de **“GOBERNACIÓN”**.

El **“REFUGIO”**, asume toda la responsabilidad por las violaciones que se causen en materia de patentes, marcas o derechos de autor, con respecto al uso de los bienes o técnicas que utilice para llevar a efecto el objeto de este Convenio de Coordinación y Adhesión, liberando a **“GOBERNACIÓN”** de cualquier responsabilidad en que pudiera incurrir.

DÉCIMA TERCERA. AVISOS Y COMUNICACIONES. **“LAS PARTES”** convienen que todos los avisos, comunicaciones y notificaciones que se realicen con motivo del objeto del presente instrumento jurídico, se llevarán a cabo por medio de la cuenta de correo electrónico registrada en este instrumento.

Cualquier cambio de cuenta de correo electrónico de **“LAS PARTES”** deberá ser notificado por escrito a la otra Parte, con acuse de recibo respectivo y con al menos 5 (cinco) días naturales de anticipación a la fecha en que se pretenda que surta efectos ese cambio. Sin este aviso, todas las comunicaciones se entenderán válidamente hechas en la cuenta de correo registrada por **“LAS PARTES”**.

DÉCIMA CUARTA. DESIGNACIÓN DE ENLACE. **“LAS PARTES”** convienen que, para efectos del presente instrumento, designan a los siguientes enlaces:

POR “GOBERNACIÓN”

_____@segob.gob.mx

POR EL REFUGIO”

@

Las comunicaciones a través de correos electrónicos establecidos en la presente cláusula serán oficiales, por lo que, cualquier cambio de la dirección será notificada por este medio con 5 días naturales de anticipación a la fecha.

DÉCIMA QUINTA. CASO FORTUITO O FUERZA MAYOR. Ninguna de **“LAS PARTES”** será responsable de cualquier retraso o incumplimiento en la realización del presente Convenio de Coordinación y Adhesión que resulte directa o indirectamente de caso fortuito o fuerza mayor. En caso de que desaparezcan las causas que dieron origen al retraso o incumplimiento referido se restaurará la ejecución del presente instrumento.

DÉCIMA SEXTA. CONSTANCIA DE CONCLUSIÓN. “LAS PARTES”, determinan que una vez que el informe final se considere completo y validado, y que hayan sido cubiertos los adeudos financieros, probatorios y cualitativos del ejercicio fiscal correspondiente, la “CONAVIM” emitirá la Constancia de Conclusión correspondiente, la cual constituirá el cierre formal del ejercicio fiscal.

DÉCIMA SÉPTIMA. TERMINACIÓN ANTICIPADA. El presente Convenio de Coordinación y Adhesión podrá darse por terminado cuando se presente alguno de los siguientes supuestos:

- a. Por estar satisfecho el objeto para el que fue celebrado, siempre que no existan obligaciones pendientes de cumplir por “LAS PARTES” y, en su caso, se haya realizado el reintegro de los recursos y rendimientos financieros.
- b. Por cualquiera de los previstos en términos del numeral 4.6.5 “Sanciones por incumplimiento” de los “LINEAMIENTOS”.

Para tales efectos se levantará una minuta en la que: i) se harán constar las circunstancias específicas que se presenten y establezcan los términos en que se dará por concluida su ejecución; ii) se identifiquen los responsables del resguardo y conservación de la documentación justificativa y comprobatoria que se haya generado hasta ese momento; y iii) se señale lo procedente respecto al reintegro de los recursos y rendimientos financieros.

DÉCIMA OCTAVA. MODIFICACIONES. “LAS PARTES” acuerdan que el presente Convenio de Coordinación y Adhesión podrá modificarse de común acuerdo por escrito mediante el convenio modificatorio correspondiente, siempre y cuando sea por causas de fuerza mayor, y previa autorización de la Unidad Responsable.

Acorde a la disponibilidad presupuestaria, podrá considerarse la ampliación de recursos en diferentes rubros, aun no estando considerados dentro del primer proyecto presentado, dando prioridad a la atención de situaciones relativas a algún caso fortuito o de fuerza mayor, de acuerdo con los supuestos señalados en el numeral 4.5.2 “Convenio Modificatorio” de los “LINEAMIENTOS”.

DÉCIMA NOVENA. VIGENCIA. El presente Convenio de Coordinación y Adhesión surtirá efectos a partir de la fecha de su suscripción y se mantendrá vigente hasta el 31 de diciembre de 2024, sin perjuicio del cumplimiento de las acciones comprometidas por parte del “REFUGIO” debiéndose establecer en el “PROYECTO” aprobado, la atención estimada a mujeres, sus hijas e hijos usuarios del “REFUGIO”, para alcanzar las metas y actividades señaladas en el cronograma de actividades que para tal efecto se establezca.

VIGÉSIMA. PUBLICACIÓN. El presente Convenio de Coordinación y Adhesión se publicará en el **DOF** de conformidad con lo dispuesto por el artículo 36 de la Ley de Planeación y en el medio de difusión oficial de la Entidad Federativa, en un plazo de 15 días hábiles a partir de su suscripción

VIGÉSIMA PRIMERA. SOLUCIÓN DE CONTROVERSIAS. El presente Convenio de Coordinación y Adhesión es producto de la buena fe de “LAS PARTES”, por lo que, los conflictos que llegasen a presentarse respecto a su interpretación, formalización y cumplimiento será resuelto de mutuo acuerdo.

En el supuesto de que subsista discrepancia, “LAS PARTES” están de acuerdo en someterse a la jurisdicción de los Tribunales Federales con residencia en la Ciudad de México.

Leído por “LAS PARTES” y enteradas del contenido y alcance legal de sus Cláusulas, lo firman en (4) cuatro ejemplares en la Ciudad de México el día [dd] del mes de [mes] del año 2024.

POR “GOBERNACIÓN”

[LA/EL COMISIONADA(O)] NACIONAL PARA
PREVENIR Y ERRADICAR LA
VIOLENCIA CONTRA LAS MUJERES
O LA/EL ENCARGADA (O) DE LA RECEPCIÓN Y
ATENCIÓN DE LOS ASUNTOS DE LA COMISIÓN
NACIONAL PARA PREVENIR Y ERRADICAR LA
VIOLENCIA CONTRA LAS MUJERES]

POR EL “SECRETARÍA”

EL SECRETARIO DE FINANZAS O EQUIVALENTE

[NOMBRE DE LA PERSONA TITULAR DE LA
SECRETARÍA DE FINANZAS O EQUIVALENTE]

[NOMBRE DE LA PERSONA TITULAR DE COMISIÓN NACIONAL PARA PREVENIR Y ERRADICAR LA VIOLENCIA CONTRA LAS MUJERES O NOMBRE DE LA PERSONA ENCARGADA DE LA RECEPCIÓN Y ATENCIÓN DE LOS ASUNTOS DE LA COMISIÓN NACIONAL PARA PREVENIR Y ERRADICAR LA VIOLENCIA CONTRA LAS MUJERES] POR EL “REFUGIO”

[CARGO DE LA PERSONA TITULAR DEL REFUGIO O REPRESENTANTE LEGAL]

[NOMBRE DEL TITULAR DEL REFUGIO O REPRESENTANTE LEGAL]

La presente hoja de firmas forma parte del Convenio de Coordinación y Adhesión para el otorgamiento del subsidio para la realización del Proyecto **[NÚMERO DEL PROYECTO]**, que celebran por una parte, el Ejecutivo Federal por conducto de la Secretaría de Gobernación, a través de la Comisión Nacional para Prevenir y Erradicar la Violencia contra las Mujeres; y por la otra parte, el Poder Ejecutivo del Gobierno del Estado de **[escribir la denominación oficial de la Entidad de acuerdo con la constitución local]**, representado por **[nombre del refugio]**, el cual fue dictaminado por la Unidad General de Asuntos Jurídicos de la Secretaría de Gobernación, mediante oficio número UGAJ/**[número de dictamen]**/2024.

Anexo 10. Convenio de Concertación de Acciones y Adhesión. (Refugio OSC).

CONVENIO DE CONCERTACIÓN DE ACCIONES QUE CELEBRAN, POR UNA PARTE, EL EJECUTIVO FEDERAL POR CONDUCTO DE LA SECRETARÍA DE GOBERNACIÓN, A QUIEN EN LO SUCESIVO SE LE DENOMINARÁ “GOBERNACIÓN”, A TRAVÉS DE LA COMISIÓN NACIONAL PARA PREVENIR Y ERRADICAR LA VIOLENCIA CONTRA LAS MUJERES, EN LO SUCESIVO LA “CONAVIM”, REPRESENTADA POR [NOMBRE DE LA/EL COMISIONADA(O) NACIONAL O LA PERSONA ENCARGADA DE LA RECEPCIÓN Y ATENCIÓN DE LOS ASUNTOS DE LA CONAVIM]; Y POR LA OTRA PARTE, [LA OSC], EN ADELANTE EL “REFUGIO”, REPRESENTADA EN ESTE ACTO POR [NOMBRE DE LA PERSONA TITULAR DE LA INSTANCIA RESPONSABLE DEL REFUGIO O EN SU CASO SU REPRESENTANTE LEGAL]; A QUIENES ACTUANDO DE MANERA CONJUNTA SE LES DENOMINARÁ, “LAS PARTES”, AL TENOR DE LOS SIGUIENTES:

ANTECEDENTES

La Constitución Política de los Estados Unidos Mexicanos (**CONSTITUCIÓN**), consagra en su artículo 1o. que, todas las personas gozarán de los derechos humanos reconocidos en la Constitución y en los tratados internacionales de los que el Estado Mexicano sea parte, así como de las garantías para su protección, cuyo ejercicio no podrá restringirse ni suspenderse, salvo en los casos y bajo las condiciones que la Constitución establece. Las normas relativas a los derechos humanos se interpretarán de conformidad con la **CONSTITUCIÓN** y con los tratados internacionales de la materia favoreciendo en todo tiempo a las personas la protección más amplia.

Asimismo, que todas las autoridades, en el ámbito de sus competencias, tienen la obligación de promover, respetar, proteger y garantizar los derechos humanos de conformidad con los principios de universalidad, interdependencia, indivisibilidad y progresividad. En consecuencia, el Estado deberá prevenir, investigar, sancionar y reparar las violaciones a los derechos humanos, en los términos que establezca la ley.

Por su parte, el artículo 4o. de la **CONSTITUCIÓN** dispone que toda persona tiene derecho a un medio ambiente sano para su desarrollo y bienestar. El Estado garantizará el respeto a este derecho.

En ese tenor, el Gobierno Federal crea el Programa de Apoyo para Refugios Especializados para Mujeres Víctimas de Violencia de Género, sus Hijas e Hijos, como parte de una política pública integral con perspectiva de género, enfoque de derechos humanos e interculturalidad y visión de interseccionalidad que prevenga, atienda, sancione y erradique las violencias contra las mujeres.

En ese contexto, a nivel internacional, la Convención Interamericana para Prevenir, Sancionar y Erradicar la Violencia contra la Mujer, consagra el derecho a que se respete la integridad física, psíquica y moral de la mujer; así como la obligación del Estado a suministrar de manera progresiva, por medio de entidades del sector público y privado los servicios especializados apropiados para la atención necesaria a la mujer objeto de violencia, inclusive refugios, servicios de orientación para toda la familia y, el cuidado y custodia de los menores afectados.

En el ámbito nacional, la Ley General de Víctimas, establece en su artículo 114, fracciones I, VIII y IX que corresponde al Gobierno Federal, dentro de su ámbito de competencia, garantizar el ejercicio pleno de los derechos de las víctimas; celebrar convenios de cooperación, coordinación y concertación en la materia, y coadyuvar con las instituciones públicas o privadas dedicadas a la atención de víctimas; en términos de lo establecido en los artículos 8, fracción VI, 42, fracción VIII, 50, fracción VII, 51, fracción IV, 52, fracciones VI y VIII, 54, 55, 56, 57, 58 y 59 de la Ley General de Acceso de las Mujeres a una Vida Libre de Violencia; 15 Bis, fracción III y 65 de su Reglamento; favorecer la instalación y el mantenimiento de refugios para las víctimas de violencia y sus hijas e hijos; ejecutar y dar seguimiento a las acciones del Programa, con la finalidad de evaluar su eficacia y rediseñar las acciones y medidas para avanzar en la eliminación de la violencia contra las mujeres; apoyar la creación, operación o el fortalecimiento de refugios para las víctimas, sus hijas e hijos; proporcionar un refugio seguro a las víctimas; contar con un refugio, mientras lo necesite; en los casos de violencia familiar, las mujeres que tengan hijas y/o hijos podrán acudir a los refugios con éstos; todas aquellas inherentes a la prevención, protección y atención de las personas que se encuentren en ellos.

Este Programa cuenta con el presupuesto de operación para el Ejercicio Fiscal 2024, de conformidad con lo establecido en el anexo 13 del Presupuesto de Egresos de la Federación para el Ejercicio Fiscal 2024, publicado en el Diario Oficial de la Federación el 25 de noviembre del 2023, el cual asciende a la cantidad de \$ 485,673,998 (Cuatrocientos ochenta y cinco millones seiscientos setenta y tres mil novecientos noventa y ocho pesos 00/100 M.N).

Este Programa cuenta con el presupuesto de operación para el Ejercicio Fiscal 2024, de conformidad con lo establecido en el artículo Vigésimo y en el Anexo 13 del Presupuesto de Egresos de la Federación para el Ejercicio Fiscal 2024, publicado en el Diario Oficial de la Federación el 25 de noviembre del 2023, el cual asciende

a la cantidad de \$ 485,673,998.00 (Cuatrocientos ochenta y cinco millones seiscientos setenta y tres mil novecientos noventa y ocho pesos 00/100 M.N).

En términos del artículo 75 de la Ley Federal de Presupuesto y Responsabilidad Hacendaria (**LFPRH**), los subsidios deben sujetarse a los criterios de objetividad, equidad, transparencia, publicidad, selectividad y temporalidad, para lo cual se deberá, entre otros: i) identificar con precisión a la población objetivo; ii) incorporar mecanismos periódicos de seguimiento, supervisión y evaluación que permitan ajustar las modalidades de su operación o decidir sobre su cancelación; iii) prever la temporalidad en su otorgamiento, y iv) reportar su ejercicio en los informes trimestrales.

El [señalar la fecha correspondiente] se publicaron en la página electrónica de la Comisión Nacional para Prevenir y Erradicar la Violencia contra las Mujeres los Lineamientos de Operación del Programa de Apoyo para Refugios Especializados para Mujeres Víctimas de Violencia de Género, sus Hijas e Hijos, para el ejercicio fiscal 2024 (**LINEAMIENTOS**). Los cuales regirán la operación, ejecución y seguimiento de dicho programa.

Derivado de lo anterior, **“LAS PARTES”** manifiestan formalizar el presente instrumento al tenor de las siguientes:

DECLARACIONES

I. **“GOBERNACIÓN”** declara que:

I.1. Es una Dependencia de la Administración Pública Federal Centralizada, según lo dispuesto por los artículos 90 de la **CONSTITUCIÓN**; 1o., 2o., fracción I, 26 y 27 de la Ley Orgánica de la Administración Pública Federal, y 1 del Reglamento Interior de la Secretaría de Gobernación (**RISEGOB**).

I.2. La **“CONAVIM”** es un órgano administrativo desconcentrado de **“GOBERNACIÓN”**, de conformidad con los artículos 2, Apartado C, fracción V y 151 del **RISEGOB**, y el Decreto por el que se crea como órgano administrativo desconcentrado de la Secretaría de Gobernación, la Comisión Nacional para Prevenir y Erradicar la Violencia contra las Mujeres, publicado en el **DOF** el 1 de junio de 2009.

I.3. La [Comisionada Nacional para Prevenir y Erradicar la Violencia contra las Mujeres o la Encargada de la Recepción y Atención de los Asuntos de la Comisión Nacional para Prevenir y Erradicar la Violencia contra las Mujeres] [nombre de la persona titular de Comisión Nacional para Prevenir y Erradicar la Violencia contra las Mujeres o nombre de la persona Encargada de la Recepción y Atención de los Asuntos de la Comisión Nacional para Prevenir y Erradicar la Violencia contra las Mujeres], cuenta con las facultades para la suscripción del presente Convenio de Concertación de Acciones, con fundamento en los artículos 115, fracción V y 151 del **RISEGOB**.

I.4. Para dar cumplimiento al presente Convenio de Concertación de Acciones, cuenta con los recursos económicos suficientes en la partida presupuestal 43401, relativa a Subsidios a Entidades Federativas y Municipios, con número de Reporte General de Suficiencia Presupuestaria [número de reporte general de suficiencia presupuestal].

I.5. Señala como su domicilio el ubicado en la Calle Dr. José María Vértiz número 852, piso 5, Colonia Narvarte, Demarcación Territorial Benito Juárez, Código Postal 03020, Ciudad de México.

II. El **“REFUGIO”**, declara que:

II.1. Es una Organización de la Sociedad Civil, debidamente constituida conforme a la normativa aplicable, según consta en la Escritura Pública número [número de escritura pública y datos complementarios como volumen] de fecha [dd] de [mes] de [año], otorgada ante la fe del [nombre del notario público] Notario Público número [número], en la Ciudad de [nombre de la Ciudad y Estado].

II.2. Dentro de su objeto social se encuentra [describir el objeto], el cual es congruente con el objeto del Presente Convenio.

II.3. En cumplimiento a lo dispuesto en la Ley Federal de Fomento a las Actividades Realizadas por Organizaciones de la Sociedad Civil, está inscrita en el Registro Federal de Organizaciones de la Sociedad Civil con la Clave Única de Inscripción número [asentar el CLUNI].

II.4. Se encuentra inscrita en el Registro Federal de Contribuyentes, con clave [incorporar el RFC].

- II.5.** Cuenta con su Constancia de Situación Fiscal expedida por el Servicio de Administración Tributaria, (SAT), en la que se emite opinión de cumplimiento de sus obligaciones fiscales, conforme a lo establecido por el artículo 32-D del Código Fiscal.
- II.6.** Su Representante cuenta con plenas facultades para suscribir el presente Convenio, según consta en la Escritura Pública número [número de escritura pública y datos complementarios como volumen] de fecha dd de mes de año, otorgada ante la fe del [nombre del notario público] Notario Público número [número], en la Ciudad de [nombre de la Ciudad y Estado], manifestando que estas facultades no le han sido revocadas ni limitadas en forma alguna.
- II.7.** No se encuentra recibiendo apoyos o estímulos de naturaleza federal para el cumplimiento del objetivo del proyecto que se autorice conforme a lo señalado en numeral **3.6.3** la restricción marcada con el número 3 de los Lineamientos de Operación del Programa de Apoyo para Refugios Especializados para Mujeres Víctimas de Violencia de Género, sus Hijas e Hijos, para el ejercicio fiscal 2024 (“**LINEAMIENTOS**”).
- II.8.** Cuenta con capacidad técnica, jurídica y de infraestructura, así como con el personal capacitado para realizar las actividades relacionadas a la atención psicológica, jurídica, de trabajo social y de atención a la salud de las mujeres víctimas de violencia y de género, y en su caso; a sus Hijas e Hijos, que le permiten dar estricto cumplimiento a lo estipulado en el presente Convenio de Concertación de Acciones y Adhesión, así como a lo establecido en los “**LINEAMIENTOS**”.
- II.9.** Conoce el contenido y alcance de la normativa vigente y específicamente en la atención de mujeres víctimas de violencia y de género, así como de las demás disposiciones a las que están sujetas las entes que operan Refugios para las mujeres y sus hijas e hijos que viven en situación de violencia.
- II.10.** Conoce el contenido y alcance de los “**LINEAMIENTOS**”, además del marco jurídico aplicable a los compromisos que contrae con la suscripción del presente Convenio de Concertación de Acciones y Adhesión
- II.11.** No se encuentra en alguno de los supuestos señalados en el artículo 8, de la Ley Federal de Fomento a las Actividades Realizadas por Organizaciones de la Sociedad Civil.
- II.12.** Reconoce expresamente que los recursos asignados mediante el presente Convenio de Concertación de Acciones y Adhesión corresponden a una parte del total del presupuesto requerido para la operación del “**REFUGIO**”, por lo que el resto de los recursos que se necesitan para su operación provendrán de otras fuentes de financiamiento.
- II.13.** Para todos los efectos jurídicos del presente Convenio de Concertación de Acciones, señala como domicilio legal ubicado en [insertar domicilio].
- III.** “**LAS PARTES**” declaran que:
- III.1.** Reconocen en forma recíproca la personalidad con la que se ostentan y comparecen a la suscripción del presente Convenio de Concertación de Acciones y Adhesión.
- III.2.** Se obligan al cumplimiento de los preceptos establecidos en los “**LINEAMIENTOS**” y, en su caso, Acuerdos emitidos por la “**CONAVIM**”.
- III.3.** Se comprometen a apegarse al Plan Nacional de Desarrollo 2019-2024, publicado en el **DOF** el 12 de julio de 2019.

Expuesto lo anterior, “**LAS PARTES**” sujetan su compromiso a la forma y términos que se establecen en las siguientes:

CLÁUSULAS

PRIMERA. OBJETO. El presente Convenio de Concertación de Acciones tiene por objeto el otorgamiento de subsidio, para llevar a cabo el proyecto denominado [folio de proyecto], en adelante el “**PROYECTO**”; que permitirá brindar protección y atención integral y especializada, a mujeres víctimas de violencia de género, y en su caso, a sus hijas e hijos; conforme a los alcances, objetivos, metas, indicadores, actividades, cronograma de actividades y monto autorizado por “**GOBERNACIÓN**”, que se detallan en los Anexos.

Con el objeto de asegurar la aplicación y efectividad del presente Convenio de Concertación de Acciones, **“LAS PARTES”** se sujetarán a lo estipulado en los **“LINEAMIENTOS”**, las Cláusulas del presente instrumento, así como de los Anexos correspondientes, y en las demás disposiciones jurídicas aplicables.

SEGUNDA. ASIGNACIÓN DE LOS RECURSOS. De conformidad con las disposiciones aplicables en la materia, **“GOBERNACIÓN”** transferirá al **“REFUGIO”**, los recursos presupuestarios federales, con el carácter de subsidios, a efecto de llevar a cabo las acciones correspondientes en términos de la **CLÁUSULA PRIMERA** de este Convenio de Concertación de Acciones y Adhesión hasta por la cantidad de **[\$[cantidad en número] ([cantidad en letra] 00/100 M.N.)**

Esta transferencia de recursos federales, con carácter de subsidio, se realizará en **[número de ministraciones (con letra)]** ministraciones, al **“REFUGIO”** a través del Sistema Integral de Administración Financiera Federal, a la cuenta bancaria productiva específica aperturada para tal efecto, de conformidad con el artículo 69 de la Ley General de Contabilidad Gubernamental, y la que se identifica con los siguientes datos:

Número cuenta: **[número de cuenta]**

Número de CLABE: **[número de cuenta de la clave interbancaria CLABE]**

Institución Bancaria: **[denominación de la Institución bancaria]**

Fecha de apertura: **(fecha en formato dd del mm de aaaa)**

Lo anterior, para el cumplimiento del objeto del presente instrumento en los términos siguientes:

- a. La primera **[o única, según sea el caso]** ministración de recursos presupuestarios federales se realizará preferentemente dentro los 30 (treinta) días hábiles posteriores a la fecha de celebración del presente Convenio de Concertación de Acciones por un monto de hasta **[\$[cantidad en número] ([cantidad en letra] 00/100 M.N.)**, que se efectuará siempre y cuando, el **“REFUGIO”** haya hecho entrega previamente del Comprobante Fiscal Digital por Internet (CFDI) en formato PDF y XML a nombre de **“GOBERNACIÓN”**.
- b. **[En caso de aplicar]** La segunda ministración de recursos presupuestarios federales, se llevará a cabo durante **[indicar el mes y año calendario]**, por la cantidad de **[\$[cantidad en número] ([cantidad en letra] 00/100 M.N.)**, que se efectuará siempre y cuando el **“REFUGIO”** haya enviado a **“GOBERNACIÓN”**, el primer Informe de Ejecución de Recurso asignado, de conformidad con lo establecido en el numeral 4.7.3.1 de los Lineamientos, manifestando la ejecución de cuando menos el 50% (cincuenta por ciento) de los recursos transferidos en la primera ministración; haya hecho entrega del (los) primer(os) informe(s) parcial(es) de las acciones, ejecución de los recursos, avance de resultados y documentación comprobatoria, así como el respectivo comprobante de rendimientos financieros que haya generado la cuenta bancaria productiva específica hasta ese momento; en términos de lo señalado en el **“PROYECTO”** que se describe en los Anexos, así como entregar previamente del Comprobante Fiscal Digital por Internet (CFDI) en formato PDF y XML a nombre de **“GOBERNACIÓN”** que ampare esta segunda ministración.

Los CFDI que entregue el **“REFUGIO”** para la recepción de [la/las] [ministración/ministraciones] antes señalada (s), deberán cumplir con los requisitos establecidos en las disposiciones jurídicas aplicables y no deberán aludir a una donación.

Los recursos presupuestarios federales transferidos para el cumplimiento del objeto del presente Convenio de Concertación de Acciones, no perderán su carácter de federal al ser ministrados al **“REFUGIO”** y, en consecuencia, estarán sujetos en todo momento a las disposiciones federales que regulan su aplicación, control y ejercicio.

La aplicación de los recursos presupuestarios federales transferidos queda bajo la responsabilidad del **“REFUGIO”**, de su representante legal, y en su caso, de la persona que coordine el **“PROYECTO”**, de manera solidaria, de conformidad con los compromisos establecidos en el presente Convenio de Concertación de Acciones.

Los recursos presupuestarios federales transferidos, se radicarán al **“REFUGIO”** y serán administrados por éste, en la cuenta bancaria aperturada para tal efecto, conforme a lo estipulado en los numerales **3.3 “Criterios de elegibilidad y requisitos”**; y **4.7 “Entrega y Ejercicio de los Recursos”** de los **“LINEAMIENTOS”**.

TERCERA. COMPROMISOS DE “GOBERNACIÓN”. Además de los previstos en los **“LINEAMIENTOS”**, **“GOBERNACIÓN”**, a través de la **“CONAVIM”**, se obliga a:

- a. Transferir los recursos a que se refiere la **CLÁUSULA SEGUNDA** de este Convenio de Concertación de Acciones, absteniéndose de intervenir en el procedimiento de asignación de los contratos o de cualquier otro instrumento jurídico que formalice la **"SECRETARÍA"** para cumplir con el **"PROYECTO"**, y sin interferir de forma alguna en el procedimiento y mecanismo de supervisión externo que defina esta última, durante la aplicación de los recursos destinados a su ejecución y demás actividades que se realicen para el cumplimiento de las condiciones técnicas, económicas, de tiempo, de cantidad y de calidad contratadas a través del **"REFUGIO"**.
- b. Verificar cuando así lo determine y en coordinación con el **"REFUGIO"**, la documentación que permita observar el correcto ejercicio de los recursos presupuestarios federales transferidos en virtud del presente Convenio de Concertación de Acciones, así como los rendimientos financieros generados; para lo cual este último se obliga a exhibir el original de la documentación que le sea requerida, sin perjuicio de las atribuciones que en la materia correspondan a otras instancias competentes del Ejecutivo Federal.
- c. Considerando su disponibilidad presupuestaria, podrá practicar visitas de verificación por conducto del personal que al efecto se designe, a fin de observar la operación e instalaciones del **"REFUGIO"**; los avances en la ejecución del **"PROYECTO"**; el cumplimiento de las obligaciones estipuladas en el presente Convenio de Concertación de Acciones, así como el seguimiento de la aplicación de los recursos presupuestarios federales transferidos, y la presentación de los informes que el **"REFUGIO"** debe rendir a **"GOBERNACIÓN"**, a través de la **"CONAVIM"**.
- d. Verificar que la documentación que remita el **"REFUGIO"** para justificar y comprobar el ejercicio de los recursos presupuestarios federales transferidos, cumplan con lo establecido en las disposiciones fiscales aplicables, así como con los requisitos estipulados en los correspondientes Anexos.
- e. Informar al **"REFUGIO"**, las observaciones y recomendaciones que deriven de las visitas antes señaladas, o de la documentación remitida, a fin de que el **"REFUGIO"** realice las acciones correctivas que resulten conducentes.
- f. En caso de que **"GOBERNACIÓN"**, detecte incumplimientos a los compromisos por parte del **"REFUGIO"**, deberá dar vista a las instancias federales competentes, para que procedan conforme a sus atribuciones.
- g. Los recursos presupuestarios federales que **"GOBERNACIÓN"** se compromete a transferir al **"REFUGIO"**, estarán sujetos a la disponibilidad presupuestaria y a las autorizaciones correspondientes, de conformidad con las disposiciones jurídicas aplicables y de acuerdo con el calendario de ministración previsto en la **CLÁUSULA SEGUNDA** del presente Convenio de Concertación de Acciones y Adhesión.
- h. Dentro de su ámbito de competencia, proporcionar al **"REFUGIO"** el apoyo y asesoría técnica que éste solicite para la profesionalización de los servicios de atención de las mujeres y sus hijas e hijos que viven violencia de género.
- i. En el supuesto en que los recursos presupuestarios federales no hayan sido aplicados por el **"REFUGIO"** para los fines determinados en este instrumento; la **"CONAVIM"** deberá aplicar las medidas que procedan de conformidad con la normativa vigente e informar lo conducente a las autoridades competentes.
- j. Apegarse a los **"LINEAMIENTOS"**, a lo estipulado en el presente instrumento, a Ley Federal de Presupuesto y Responsabilidad Hacendaria, Ley General de Contabilidad Gubernamental y demás legislación aplicable en materia de subsidios.

CUARTA. COMPROMISOS DEL "REFUGIO". Además de los previstos en los **"LINEAMIENTOS"**, el **"REFUGIO"** se compromete a:

- a. Destinar los recursos presupuestarios federales en forma exclusiva para la ejecución y desarrollo del **"PROYECTO"**, en los términos previstos en el presente Convenio de Concertación de Acciones y Adhesión, los **"LINEAMIENTOS"** y Anexo 3.
- b. Reintegrar a la Tesorería de la Federación TESOFE a más tardar el 15 de enero de 2025, los recursos federales transferidos, así como los rendimientos financieros generados que, al 31 de diciembre de 2024, no hayan sido devengados en términos del presente Convenio de Concertación de Acciones.

- c. Contar con su propio Modelo de Atención Integral, el cual debe ser congruente con las características del Modelo de **"REFUGIO"** y observar lo establecido en el Modelo de atención en refugios para mujeres víctimas de violencia, sus hijas e hijos emitido por el Instituto Nacional de las Mujeres (**INMUJERES**).
- d. Rendir a **"GOBERNACIÓN"** a través de la **"CONAVIM"** informes cuantitativos (actividades, servicios y atenciones brindados) y cualitativos (operación del **"REFUGIO"**), así como de Ejecución del Recurso Asignado, incluidos los rendimientos financieros generados (desglose del ejercicio del recurso otorgado, con base en el **"PROYECTO"** aprobado). Asimismo, entregar los indicadores de desempeño, con la finalidad de garantizar que los recursos otorgados para la operación del **"REFUGIO"**, sean ejecutados bajo los principios de legalidad, honestidad, eficiencia, eficacia, economía, racionalidad, austeridad, transparencia, control, rendición de cuentas y equidad de género.
- e. Los informes cuantitativos, cualitativos y de Ejecución del Recurso Asignado, así como los indicadores de desempeño y la relación detallada de las erogaciones a que hace referencia la presente Cláusula, deberán entregarse a **"GOBERNACIÓN"** a través de la **"CONAVIM"**, por la persona facultada para tal efecto por parte del **"REFUGIO"**, con la periodicidad y conforme a los requisitos estipulados en los Anexos, a los que deberá adjuntarse la documentación comprobatoria y justificatoria correspondiente, acompañada de los archivos electrónicos CFDI respectivos, así como el archivo electrónico con la verificación de Comprobantes Fiscales Digitales por Internet, emitido por el Servicio de Administración Tributaria.
- f. Cualquier incumplimiento por parte del **"REFUGIO"** a lo estipulado en el inciso d., o diferencia en el cálculo y/o registro de gastos, respecto de los recursos transferidos por **"GOBERNACIÓN"** para llevar a cabo las acciones del **"PROYECTO"**, será responsabilidad del **"REFUGIO"** y podrá dar lugar a la suspensión de las ministraciones subsecuentes de recursos, sin perjuicio de la obligación de este último, de reintegrar a la **(TESOFE)**, los recursos presupuestarios federales transferidos y sus rendimientos financieros, cuyo ejercicio no se haya comprobado en términos del presente Convenio de Concertación de Acciones y los correspondientes Anexos.
- g. Realizar las actividades del **"PROYECTO"** conforme al cronograma establecido y el presupuesto aprobado por **"GOBERNACIÓN"**, en los términos estipulados en los Anexos.
- h. Aportar los recursos humanos, materiales y financieros necesarios para el desarrollo del **"PROYECTO"**, en los términos descritos en los Anexos, sin perjuicio de los recursos federales que **"GOBERNACIÓN"** le transfiera conforme a la **CLÁUSULA SEGUNDA** de este Convenio de Concertación de Acciones.
- i. Aplicar los recursos presupuestarios federales transferidos sujetándose a los objetivos, actividades, metas e indicadores a que se refiere el presente Convenio de Concertación de Acciones y Adhesión, en el entendido de que no se aceptarán gastos que no estén relacionados con las actividades y ámbito de ejecución del **"PROYECTO"**, de conformidad con lo señalado en el numeral **3.6.2 "Obligaciones"** de los **"LINEAMIENTOS"**.
- j. Responder por la integración y veracidad de la información técnica y financiera que presenten para el cumplimiento de los compromisos establecidos en el presente instrumento jurídico, particularmente, de aquella generada con motivo de la aplicación, seguimiento, control, rendición de cuentas y transparencia de los recursos presupuestarios federales transferidos, en términos de las disposiciones jurídicas aplicables.
- k. Verificar que la documentación comprobatoria y justificadora del gasto de los recursos presupuestarios federales transferidos, cumpla con los requisitos fiscales establecidos en las disposiciones federales aplicables, entre otros, aquéllos que determinan los artículos 29 y 29-A, del Código Fiscal de la Federación, los que deberán expedirse a nombre del **"REFUGIO"**.
- l. Presentar junto con el Informe de Ejecución del Recurso Asignado, tratándose del pago de los servicios de capacitación estipulados en los correspondientes Anexos del presente Convenio de Concertación de

Acciones, para el Programa de Inserción Laboral, Programa de Profesionalización para Colaboradoras/es y Programa de Contención Emocional, además de la documentación y archivos electrónicos referidos en la fracción anterior, deberá entregarse evidencia documental de la impartición de estos servicios, tales como programa de trabajo, listas de asistencia y constancias.

- m. Brindar a las mujeres y sus hijas e hijos que viven en situación de violencia extrema, un espacio temporal de protección que cumpla con las características necesarias de seguridad, confidencialidad, guardias de vigilancia, ruta de evacuación y espacio arquitectónico adecuado para refugiar a la población usuaria vulnerable.
- n. Proporcionar a la población usuaria del **"REFUGIO"**, la atención psicológica, jurídica, de trabajo social y de atención que requieran, en los términos previstos en el presente Convenio de Concertación de Acciones y los correspondientes Anexos.
- o. Establecer los mecanismos de coordinación y acciones necesarias que permitan referir a una usuaria a otro refugio, en el supuesto de que no haya espacio en el suyo para un nuevo ingreso; en cuyo caso deberá informar por escrito a **"GOBERNACIÓN"** a través de la **"CONAVIM"**, de esta circunstancia.
- p. Mantener las instalaciones del **"REFUGIO"** en condiciones higiénicas adecuadas, a fin de brindar los servicios con empatía, calidad y calidez, evitando en todo momento el hacinamiento de las usuarias, así como de sus hijas e hijos.
- q. Contar con un sistema de contabilidad acorde con las normas y principios de contabilidad, apegados a la normatividad vigente de esa materia, a fin de determinar la correcta utilización de los recursos.
- r. Ejecutar las actividades que desarrolle en el marco del presente Convenio de Concertación de Acciones y Adhesión con apego al marco jurídico aplicable en la materia y a las recomendaciones que **"GOBERNACIÓN"** emita a través de la **"CONAVIM"**, .
- s. Llevar a cabo un registro detallado de todo el mobiliario, equipo o bienes adquiridos con los recursos presupuestarios federales transferidos con motivo del presente Convenio de Concertación de Acciones, para lo cual se deberá inventariar, etiquetar, resguardar y acreditar su utilización en los lugares que se y Adhesión destinen para su uso.
- t. Proporcionar a la **"CONAVIM"** la información y documentación que éste le requiera durante las visitas de seguimiento que efectúe conforme a la **CLÁUSULA TERCERA** de este Convenio de Concertación de Acciones y Adhesión, incluyendo la correspondiente al registro referido en el inciso que antecede. En el caso, de que se advierta que el mobiliario, equipo o bienes adquiridos con los recursos presupuestarios federales transferidos con motivo del presente Convenio de Concertación de Acciones y Adhesión se encuentran subutilizados, éstos se transferirán a organizaciones legalmente constituidas con objetivos similares.
- u. Informar por escrito a la **"CONAVIM"**, en las fechas acordadas durante las visitas de seguimiento que ésta efectúe de conformidad con la **CLÁUSULA TERCERA** de este Convenio de Concertación de Acciones y Adhesión, sobre el cumplimiento a las observaciones y recomendaciones formuladas en las mismas.
- v. Proporcionar a las autoridades e instancias fiscalizadoras federales toda la información que permita la vigilancia y fiscalización de los recursos públicos otorgados, a fin de garantizar la transparencia y la rendición de cuentas en su aplicación.
- w. Instrumentar los mecanismos de transparencia y rendición de cuentas en la aplicación de los recursos presupuestarios federales ministrados para el desarrollo del **"PROYECTO"**.

- x. Informar a las mujeres a las que se brinda el servicio de refugio, los derechos que adquieren por su ingreso a éste; las obligaciones de **"LAS PARTES"** derivadas de esta situación, así como las instancias ante las cuales podrán recurrir en caso de necesitar manifestarse, quejarse o denunciar algún acontecimiento suscitado dentro del **"REFUGIO"**, en los términos y condiciones previstos en su Mecanismo de Información a Usuarias establecido para tal efecto, el cual será requerido por **"GOBERNACIÓN"** durante las visitas de seguimiento que efectúe conforme a la CLÁUSULA TERCERA de este Convenio de Concertación de Acciones y Adhesión.
- y. Contar con un programa interno de protección civil vigente durante el periodo de vigencia del presente Convenio de Concertación de Acciones y Adhesión, avalado por la instancia competente en su localidad, que contemple: que el inmueble se encuentra con todas las condiciones de seguridad para poder estar en funcionamiento; la designación de un Comité Interno de Protección Civil, el señalamiento de rutas de evacuación, la realización de manera periódica de simulacros, así como la recarga y revisión de la caducidad de extintores, sistemas de red eléctrica, red de gas, red y depósitos de agua, entre otros elementos que la autoridad de protección civil determine.

QUINTA. COMPROMISOS DE "LAS PARTES". Además de lo previsto en los **"LINEAMIENTOS"** y la normatividad aplicable, para la realización del objeto del presente Convenio de Concertación de Acciones y Adhesión, **"LAS PARTES"** se comprometen a lo siguiente:

- a. Asegurar la transparencia en la aplicación y comprobación de los recursos asignados en la **CLÁUSULA SEGUNDA**, que se hayan transferido, en virtud del presente Convenio de Concertación de Acciones y Adhesión.
- b. Otorgar todas las facilidades para la rendición de cuentas, respecto a la utilización de los recursos aportados por el Ejecutivo Federal.
- c. Apegarse a los **"LINEAMIENTOS"**, Ley Federal de Presupuesto y Responsabilidad Hacendaria, Ley General de Contabilidad Gubernamental y demás legislación aplicable en materia de subsidios.

SEXTA. OBJETIVOS, ACTIVIDADES, INDICADORES Y METAS. Los objetivos, actividades, indicadores y metas de las acciones que se realicen para el cumplimiento del objeto del presente instrumento jurídico, se detallan en el Anexo 6. "Matriz de Indicadores para Resultados (MIR)".

SÉPTIMA. APLICACIÓN DE LOS RECURSOS. Los recursos presupuestarios federales a los que alude la **CLÁUSULA SEGUNDA** de este instrumento jurídico se destinarán en forma exclusiva para la ejecución del **"PROYECTO"**, en los términos previstos en el presente Convenio de Concertación de Acciones y Adhesión y en el Anexo aprobado en el Grupo Revisor correspondiente.

Conforme a lo anterior, los recursos presupuestarios federales transferidos y sus rendimientos financieros no podrán destinarse a conceptos previstos en el numeral **3.6.3 "Restricciones"** y demás relativos de los **"LINEAMIENTOS"**, ni a acciones distintas a las contempladas en el presente Convenio de Concertación de Acciones, y/o Anexo 3.

Los recursos transferidos, en virtud del presente instrumento jurídico que al 31 de diciembre de 2024 no hayan sido devengados en los términos estipulados en el presente Convenio de Concertación de Acciones y Adhesión, los **"LINEAMIENTOS"** y el Anexo 3, deberán ser reintegrados por el **"REFUGIO"** a la Tesorería de la federación (**TESOFE**), a más tardar el 15 (quince) de enero del ejercicio fiscal siguiente.

Asimismo, **"LAS PARTES"** convienen en que **"GOBERNACIÓN"** podrá suspender la ministración de los recursos, cuando se actualice alguno de los supuestos previstos en el numeral **4.6.4 "Causales de Suspensión de Recursos"** de los **"LINEAMIENTOS"**.

OCTAVA. REINTEGRO DE LOS RECURSOS. En caso de que el **"REFUGIO"** no erogue los recursos federales asignados, los recursos remanentes o saldos disponibles que presente al 31 de diciembre de 2023, deberán ser reintegrados a la TESOFE como lo disponen el artículo 54 de la **LFPRH** y el numeral **4.6.3 "Recursos no Devengados y Rendimientos Generados"** de los **"LINEAMIENTOS"**.

El reintegro de los recursos a la **TESOFE** deberá realizarse conforme a las disposiciones aplicables en la materia, siendo responsabilidad del **"REFUGIO"** dar aviso por escrito y solicitar a la **"CONAVIM"** la línea de captura para realizar el reintegro correspondiente. Una vez que se otorgue la línea de captura al **"REFUGIO"**, éste deberá

remitir a la **“CONAVIM”** copia de la documentación comprobatoria del reintegro realizado. Asimismo, **“EL REFUGIO”** estará obligado a reintegrar a la TESOFE aquellos recursos que no sean aplicados a los fines para los que le fueron autorizados.

NOVENA. FISCALIZACIÓN. El control, vigilancia y evaluación de los recursos federales a que se refiere el numeral 8. **“Seguimiento, Control y Auditoría”** de los **“LINEAMIENTOS”** corresponderá a **“GOBERNACIÓN”**, a la Secretaría de Hacienda y Crédito Público, a la Secretaría de la Función Pública, y a la Auditoría Superior de la Federación, conforme a las atribuciones que les confieren la Ley Orgánica de la Administración Pública Federal, la Ley de Fiscalización y Rendición de Cuentas de la Federación y demás disposiciones aplicables, sin perjuicio de las acciones de control, vigilancia y evaluación que, en coordinación con la Secretaría de la Función Pública, realice la Auditoría Superior de la Federación al **“REFUGIO”**.

Las responsabilidades administrativas, civiles y penales derivadas de afectaciones a la Hacienda Pública Federal en que incurran los servidores públicos federales, estatales o locales, así como los particulares que intervengan en la administración, ejercicio o aplicación de los recursos públicos a que se refiere este instrumento, serán sancionadas en los términos de la legislación aplicable.

DÉCIMA. TRANSPARENCIA, RENDICIÓN DE CUENTAS Y ACCESO A LA INFORMACIÓN. “LAS PARTES” se comprometen a que la información que se genere con motivo de la aplicación del presente Convenio de Concertación de Acciones, del seguimiento de proyectos y asignación de recursos para que operan los Refugios Especializados para Mujeres Víctimas de Violencia de Género, sus Hijas e Hijos, se apegará a lo establecido en la Ley General de Transparencia y Acceso a la Información Pública; la Ley Federal de Transparencia y Acceso a la Información Pública, Ley General de Protección de Datos Personales en Posesión de Sujetos Obligados, Ley Federal de Protección de Datos Personales en Posesión de los Particulares así como en lo estipulado en el artículo 55 de la Ley General de Acceso de las Mujeres a una Vida Libre de Violencia.

Asimismo, a efecto de dar cabal cumplimiento al objeto del presente Convenio de Concertación de Acciones y Adhesión, **“LAS PARTES”** que llegaren a tener acceso a datos personales cuya responsabilidad recaiga en la otra Parte, por este medio se obligan a: (i) tratar dichos datos personales únicamente para efectos del desarrollo del Convenio de Concertación de Acciones y Adhesión; (ii) abstenerse de tratar los datos personales para finalidades distintas a las instruidas por la otra Parte; (iii) implementar las medidas de seguridad conforme a la Ley General de Transparencia y Acceso a la Información Pública, la Ley General de Protección de Datos Personales en Posesión de Sujetos Obligados, la Ley Federal de Protección de Datos Personales en Posesión de los Particulares, la Ley Federal de Transparencia y Acceso a la Información Pública, y las demás disposiciones aplicables; (iv) guardar confidencialidad respecto de los datos personales tratados; (v) suprimir los datos personales objeto de tratamiento una vez terminado el Convenio de Concertación de Acciones y Adhesión y (vi) abstenerse de transferir los datos personales.

En caso de que alguna de **“LAS PARTES”** llegare a tener conocimiento de datos personales diversos a los señalados en el párrafo anterior, que obren en registros, bases de datos o cualquier otro medio que pertenezca a la otra Parte, en este acto ambas se obligan a respetar las disposiciones que sobre los mismos establece la Ley General de Protección de Datos Personales en Posesión de Sujetos Obligados, Ley Federal de Protección de Datos Personales en Posesión de los Particulares, la Ley General de Transparencia y Acceso a la Información Pública y la Ley Federal de Transparencia y Acceso a la Información Pública, según sea el caso, así como los avisos de privacidad de cada una de ellas, en el entendido de que ante la ausencia de consentimiento de los titulares de tales datos personales, deben abstenerse de llevar a cabo cualquier tipo de tratamiento sobre los mismos.

DÉCIMA PRIMERA. RELACIÓN LABORAL. El personal comisionado, contratado, designado o utilizado por cada una de **“LAS PARTES”** para la instrumentación, ejecución y operación de este Convenio de Concertación de Acciones y Adhesión y/o de los instrumentos que de él se deriven, continuará bajo la dirección y dependencia de la Parte a la que pertenezca, por lo que en ningún caso y bajo ningún motivo, la otra Parte podrá ser considerada como patrón sustituto o solidario, quedando liberada de cualquier responsabilidad laboral, administrativa, fiscal, judicial, sindical, de seguridad social y/o de cualquier otra naturaleza que llegara a suscitarse.

DÉCIMA SEGUNDA. PROPIEDAD INTELECTUAL. “LAS PARTES” acuerdan que la propiedad intelectual derivada de los trabajos realizados con motivo de este instrumento, tales como publicaciones de diversas categorías, artículos, folletos, entre otros, estarán sujetos a las disposiciones legales aplicables, otorgando el reconocimiento correspondiente a quienes hayan intervenido en la ejecución de estos trabajos.

Por lo que hace a los derechos patrimoniales, éstos corresponderán a **“GOBERNACIÓN”** en términos de lo establecido en los artículos 24, 25, 83 y demás aplicables de la Ley Federal del Derecho de Autor.

Por lo que hace a los derechos morales en todo momento se hará el reconocimiento a quienes hayan intervenido en la ejecución de los trabajos, en los términos de lo establecido en los artículos 19, 20 y 21 de la Ley Federal del Derecho de Autor.

En todos los casos las publicaciones de trabajos que deriven del presente Convenio de Concertación de Acciones y Adhesión estarán sujetas previa autorización expresa de **“GOBERNACIÓN”**.

El **“REFUGIO”**, asume toda la responsabilidad por las violaciones que se causen en materia de patentes, marcas o derechos de autor, con respecto al uso de los bienes o técnicas que utilice para llevar a efecto el objeto de este Convenio de Concertación de Acciones y Adhesión, liberando a **“GOBERNACIÓN”** de cualquier responsabilidad en que pudiera incurrir.

DÉCIMA TERCERA. AVISOS Y COMUNICACIONES. **“LAS PARTES”** convienen que todos los avisos, comunicaciones y notificaciones que se realicen con motivo del objeto del presente instrumento jurídico, se llevarán a cabo por medio de la cuenta de correo electrónico registrada en este instrumento.

Cualquier cambio de cuenta de correo electrónico de **“LAS PARTES”** deberá ser notificado por escrito a la otra Parte, con acuse de recibo respectivo y con al menos 5 (cinco) días naturales de anticipación a la fecha en que se pretenda que surta efectos ese cambio. Sin este aviso, todas las comunicaciones se entenderán válidamente hechas en la cuenta de correo registrada por **“LAS PARTES”**.

DÉCIMA CUARTA. DESIGNACIÓN DE ENLACE. **“LAS PARTES”** convienen que para efectos del presente instrumento, designan a los siguientes enlaces:

POR “GOBERNACIÓN”

_____@segob.gob.mx

POR EL REFUGIO”

@

Las comunicaciones a través de correos electrónicos establecidos en la presente cláusula, serán oficiales, por lo que, cualquier cambio de la dirección será notificada por este medio con 5 días naturales de anticipación a la fecha.

DÉCIMA QUINTA. CASO FORTUITO O FUERZA MAYOR. Ninguna de **“LAS PARTES”** será responsable de cualquier retraso o incumplimiento en la realización del presente Convenio de Concertación de Acciones y Adhesión que resulte directa o indirectamente de caso fortuito o fuerza mayor. En caso de que desaparezcan las causas que dieron origen al retraso o incumplimiento referido se restaurará la ejecución del presente instrumento.

DÉCIMA SEXTA. CONSTANCIA DE CONCLUSIÓN. **“LAS PARTES”**, determinan que una vez que el informe final se considere completo y validado, y que hayan sido cubiertos los adeudos financieros, probatorios y cualitativos del ejercicio fiscal, la **“CONAVIM”** emitirá la Constancia de Conclusión correspondiente, la cual constituirá el cierre formal del ejercicio fiscal.

DÉCIMA SÉPTIMA. TERMINACIÓN ANTICIPADA. El presente Convenio de Concertación de Acciones y Adhesión podrá darse por terminado cuando se presente alguno de los siguientes supuestos:

- a. Por estar satisfecho el objeto para el que fue celebrado, siempre que no existan obligaciones pendientes de cumplir por **“LAS PARTES”** y, en su caso, se haya realizado el reintegro de los recursos y rendimientos financieros.
- b. Por cualquiera de los previstos en términos del numeral **4.6.5 “Sanciones por incumplimiento”** de los **“LINEAMIENTOS”**.

Para tales efectos se levantará una minuta en la que: i) se harán constar las circunstancias específicas que se presenten y establezcan los términos en que se dará por concluida su ejecución; ii) se identifiquen los responsables del resguardo y conservación de la documentación justificativa y comprobatoria que se haya generado hasta ese momento; y iii) se señale lo procedente respecto al reintegro de los recursos y rendimientos financieros que, en su caso, procedan.

DÉCIMA OCTAVA. MODIFICACIONES. **“LAS PARTES”** acuerdan que el presente Convenio de Concertación y Adhesión de Acciones podrá modificarse de común acuerdo por escrito mediante el convenio modificatorio

correspondiente, siempre y cuando sea por causas de fuerza mayor, y previa autorización de la Unidad Responsable

Acorde a la disponibilidad presupuestaria, podrá considerarse la ampliación de recursos en diferentes rubros, aun no estando considerados dentro del primer proyecto presentado, dando prioridad a la atención de situaciones relativas a algún caso fortuito o de fuerza mayor, de acuerdo con los supuestos señalados en el numeral **4.5.2 “Convenio Modificatorio”** de los **“LINEAMIENTOS”**.

DÉCIMA NOVENA. VIGENCIA. El presente Convenio de Concertación de Acciones y Adhesión surtirá efectos a partir de la fecha de su suscripción y se mantendrá vigente hasta el 31 de diciembre de 2023, sin perjuicio del cumplimiento de las acciones comprometidas por parte del **“REFUGIO”** debiéndose establecer en el **“PROYECTO”** aprobado, la atención estimada a mujeres, sus hijas e hijos usuarios del **“REFUGIO”**, para alcanzar las metas y actividades señaladas en el cronograma de actividades que para tal efecto se establezca.

VIGÉSIMA. INCUMPLIMIENTO Y SANCIONES. “LAS PARTES” acuerdan que el incumplimiento de cualquiera de los compromisos y obligaciones que se deriven de los compromisos acordados conforme al objeto del presente instrumento jurídico generará las sanciones de carácter civil, administrativas, económicas y penales, de conformidad con el artículo 38 de la Ley de Planeación.

VIGÉSIMA PRIMERA. SOLUCIÓN DE CONTROVERSIAS. El presente Convenio de Concertación de Acciones y Adhesión es producto de la buena fe de **“LAS PARTES”**, por lo que, los conflictos que llegasen a presentarse respecto a su interpretación, formalización y cumplimiento será resuelto de mutuo acuerdo.

En el supuesto de que subsista discrepancia, **“LAS PARTES”** están de acuerdo en someterse a la jurisdicción de los Tribunales Federales con residencia en la Ciudad de México.

Leído por **“LAS PARTES”** y enteradas del contenido y alcance legal de sus Cláusulas, lo firman en (4) cuatro ejemplares en la Ciudad de México el día [dd] del mes de [mes] del año 2024.

POR “GOBERNACIÓN”

POR EL “REFUGIO ”

LA/EL COMISIONADA(O) NACIONAL PARA PREVENIR Y ERRADICAR LA VIOLENCIA CONTRA LAS MUJERES O LA/EL ENCARGADA (O) DE LA RECEPCIÓN Y ATENCIÓN DE LOS ASUNTOS DE LA COMISIÓN NACIONAL PARA PREVENIR Y ERRADICAR LA VIOLENCIA CONTRA LAS MUJERES]

[CARGO DE LA PERSONA TITULAR DEL REFUGIO O REPRESENTANTE LEGAL]

[NOMBRE DEL TITULAR DEL REFUGIO O REPRESENTANTE LEGAL]

[NOMBRE DE LA PERSONA TITULAR DE COMISIÓN NACIONAL PARA PREVENIR Y ERRADICAR LA VIOLENCIA CONTRA LAS MUJERES O NOMBRE DE LA PERSONA ENCARGADA DE LA RECEPCIÓN Y ATENCIÓN DE LOS ASUNTOS DE LA COMISIÓN NACIONAL PARA PREVENIR Y ERRADICAR LA VIOLENCIA CONTRA LAS MUJERES]

La presente hoja de firmas forma parte del Convenio de Concertación de Acciones para el otorgamiento del subsidio para la realización del Proyecto [folio del proyecto], que celebran por una parte, el Ejecutivo Federal por conducto de la Secretaría de Gobernación, a través de la Comisión Nacional para Prevenir y Erradicar la Violencia contra la Mujer; y por la otra parte, [nombre de la OSC], el cual fue dictaminado por la Unidad General de Asuntos Jurídicos de la Secretaría de Gobernación, mediante oficio número UGAJ/[número de dictamen]/2024.

Anexo 11 Convenio de Coordinación y Adhesión. (Centro Externo de Atención Entidad).

CONVENIO DE COORDINACIÓN Y ADHESIÓN QUE CELEBRAN, POR UNA PARTE, EL EJECUTIVO FEDERAL POR CONDUCTO DE LA SECRETARÍA DE GOBERNACIÓN, A QUIEN EN LO SUCESIVO SE LE DENOMINARÁ “GOBERNACIÓN”, A TRAVÉS DE LA COMISIÓN NACIONAL PARA PREVENIR Y ERRADICAR LA VIOLENCIA CONTRA LAS MUJERES, EN LO SUCESIVO LA “CONAVIM”, REPRESENTADA SU POR [NOMBRE DE LA/EL COMISIONADA(O) NACIONAL O LA PERSONA ENCARGADA DE LA RECEPCIÓN Y ATENCIÓN DE LOS ASUNTOS DE LA CONAVIM]; Y POR LA OTRA PARTE, EL PODER EJECUTIVO DEL GOBIERNO DEL ESTADO DE [ESCRIBIR LA DENOMINACIÓN OFICIAL DE LA ENTIDAD DE ACUERDO CON LA CONSTITUCIÓN LOCAL], A TRAVÉS DE [LA SECRETARÍA DE FINANZAS O SU EQUIVALENTE], EN ADELANTE LA “SECRETARÍA”, REPRESENTADA POR [NOMBRE LA PERSONA TITULAR DE LA SECRETARÍA DE FINANZAS O SU EQUIVALENTE], Y [NOMBRE DEL CENTRO EXTERNO], REPRESENTADO EN ESTE ACTO POR [NOMBRE DE LA PERSONA TITULAR DE LA INSTANCIA RESPONSABLE DEL CENTRO EXTERNO O EN SU CASO SU REPRESENTANTE LEGAL], EN ADELANTE EL “CENTRO EXTERNO”; A QUIENES ACTUANDO DE MANERA CONJUNTA SE LES DENOMINARÁ, “LAS PARTES”, AL TENOR DE LOS SIGUIENTES:

ANTECEDENTES

La Constitución Política de los Estados Unidos Mexicanos (**CONSTITUCIÓN**), consagra en su artículo 1o. que, todas las personas gozarán de los derechos humanos reconocidos en la Constitución y en los tratados internacionales de los que el Estado Mexicano sea parte, así como de las garantías para su protección, cuyo ejercicio no podrá restringirse ni suspenderse, salvo en los casos y bajo las condiciones que la Constitución establece. Las normas relativas a los derechos humanos se interpretarán de conformidad con la **CONSTITUCIÓN** y con los tratados internacionales de la materia favoreciendo en todo tiempo a las personas la protección más amplia.

Asimismo, que todas las autoridades, en el ámbito de sus competencias, tienen la obligación de promover, respetar, proteger y garantizar los derechos humanos de conformidad con los principios de universalidad, interdependencia, indivisibilidad y progresividad. En consecuencia, el Estado deberá prevenir, investigar, sancionar y reparar las violaciones a los derechos humanos, en los términos que establezca la ley.

Por su parte, el artículo 4o. de la **CONSTITUCIÓN** dispone que toda persona tiene derecho a un medio ambiente sano para su desarrollo y bienestar. El Estado garantizará el respeto a este derecho.

En ese tenor, el Gobierno Federal crea el Programa de Apoyo para Refugios Especializados para Mujeres Víctimas de Violencia de Género, sus Hijas e Hijos, que otorga la posibilidad de establecer Centros Externos de Atención, como parte de una política pública integral con perspectiva de género, enfoque de derechos humanos e interculturalidad y visión de interseccionalidad que prevenga, atienda, sancione y erradique las violencias contra las mujeres.

En ese contexto, a nivel internacional, la Convención Interamericana para Prevenir, Sancionar y Erradicar la Violencia contra la Mujer, consagra el derecho a que se respete la integridad física, psíquica y moral de la mujer; así como la obligación del Estado a suministrar de manera progresiva, por medio de entidades del sector público y privado los servicios especializados apropiados para la atención necesaria a la mujer objeto de violencia, inclusive refugios, servicios de orientación para toda la familia y, el cuidado y custodia de los menores afectados.

En el ámbito nacional, la Ley General de Víctimas, establece en su artículo 114, fracciones I, VIII y IX que corresponde al Gobierno Federal, dentro de su ámbito de competencia, garantizar el ejercicio pleno de los derechos de las víctimas; celebrar convenios de cooperación, coordinación y concertación en la materia, y coadyuvar con las instituciones públicas o privadas dedicadas a la atención de víctimas; en términos de lo establecido en los artículos 8, fracción VI, 42, fracción VIII, 50, fracción VII, 51, fracción IV, 52, fracciones VI y VIII, 54, 55, 56, 57, 58 y 59 de la Ley General de Acceso de las Mujeres a una Vida Libre de Violencia; 15 Bis, fracción III y 65 de su Reglamento; favorecer la instalación y el mantenimiento de refugios para las víctimas de violencia y sus hijas e hijos; ejecutar y dar seguimiento a las acciones del Programa, con la finalidad de evaluar su eficacia y rediseñar las acciones y medidas para avanzar en la eliminación de la violencia contra las mujeres; apoyar la creación, operación o el fortalecimiento de refugios para las víctimas, sus hijas e hijos; proporcionar un refugio seguro a las víctimas; contar con un refugio, mientras lo necesite; en los casos de violencia familiar, las mujeres que tengan hijas y/o hijos podrán acudir a los refugios con éstos; todas aquellas inherentes a la prevención, protección y atención de las personas que se encuentren en ellos.

Este Programa cuenta con el presupuesto de operación para el Ejercicio Fiscal 2024, de conformidad con lo establecido en el artículo Vigésimo Segundo y en el Anexo 13 del Presupuesto de Egresos de la Federación para el Ejercicio Fiscal 2024, publicado en el Diario Oficial de la Federación el 25 de noviembre del 2023, el cual asciende a la cantidad de \$485,673,998.00 (Cuatrocientos ochenta y cinco millones seiscientos setenta y tres mil novecientos noventa y ocho pesos 00/100 M.N).

En términos del artículo 75 de la Ley Federal de Presupuesto y Responsabilidad Hacendaria (**LFPRH**), los subsidios deben sujetarse a los criterios de objetividad, equidad, transparencia, publicidad, selectividad y temporalidad, para lo cual se deberá, entre otros: i) identificar con precisión a la población objetivo; ii) incorporar mecanismos periódicos de seguimiento, supervisión y evaluación que permitan ajustar las modalidades de su operación o decidir sobre su cancelación; iii) prever la temporalidad en su otorgamiento, y iv) reportar su ejercicio en los informes trimestrales.

El [señalar la fecha correspondiente] se publicaron en la página electrónica de la Comisión Nacional para Prevenir y Erradicar la Violencia contra las Mujeres los Lineamientos de Operación del Programa de Apoyo para Refugios Especializados para Mujeres Víctimas de Violencia de Género, sus Hijas e Hijos, para el ejercicio fiscal 2024 (**LINEAMIENTOS**). Los cuales regirán la operación, ejecución y seguimiento de dicho programa.

Derivado de lo anterior, **“LAS PARTES”** manifiestan formalizar el presente instrumento al tenor de las siguientes:

DECLARACIONES

I. **“GOBERNACIÓN”** declara que:

- I.1. Es una Dependencia de la Administración Pública Federal Centralizada, según lo dispuesto por los artículos 90 de la **CONSTITUCIÓN**; 1o., 2o., fracción I, 26 y 27 de la Ley Orgánica de la Administración Pública Federal, y 1 del Reglamento Interior de la Secretaría de Gobernación (**RISEGOB**).
- I.2. La **“CONAVIM”** es un órgano administrativo desconcentrado de **“GOBERNACIÓN”**, de conformidad con los artículos 2, Apartado C, fracción V y 151 del **RISEGOB**, y el Decreto por el que se crea como órgano administrativo desconcentrado de la Secretaría de Gobernación, la Comisión Nacional para Prevenir y Erradicar la Violencia contra las Mujeres, publicado en el **DOF** el 1 de junio de 2009.
- I.3. La [Comisionada Nacional para Prevenir y Erradicar la Violencia contra las Mujeres o la Encargada de la Recepción y Atención de los Asuntos de la Comisión Nacional para Prevenir y Erradicar la Violencia contra las Mujeres] [nombre de la persona titular de Comisión Nacional para Prevenir y Erradicar la Violencia contra las Mujeres o nombre de la persona Encargada de la Recepción y Atención de los Asuntos de la Comisión Nacional para Prevenir y Erradicar la Violencia contra las Mujeres], cuenta con las facultades para la suscripción del presente Convenio de Coordinación y Adhesión, con fundamento en los artículos 115, fracción V y 151 del **RISEGOB**.
- I.4. Para dar cumplimiento al presente Convenio de Coordinación y Adhesión, cuenta con los recursos económicos suficientes en la partida presupuestal 43401, relativa a Subsidios a Entidades Federativas y Municipios, con número de Reporte General de Suficiencia Presupuestaria [número de reporte general de suficiencia presupuestal].
- I.5. Señala como su domicilio el ubicado en la Calle Dr. José María Vértiz número 852, piso 5, Colonia Narvarte, Demarcación Territorial Benito Juárez, Código Postal 03020, Ciudad de México.

II. La **“SECRETARÍA”**, declara que:

- II.1. Con fundamento en los artículos 40, 42, fracción I, 43 y 116 de la Constitución Política de los Estados Unidos Mexicanos; [insertar el fundamento jurídico correspondiente señalado en la Constitución Política del Estado], el Estado de [denominación oficial de la Entidad] es una **Entidad Federativa** que es parte integrante de la Federación, con territorio y población, libre y soberano en cuanto a su régimen interior, constituido como gobierno republicano, representativo y popular.
- II.2. [La/el] [Secretaria(o) de Finanzas o su equivalente], [Nombre de la persona titular], acredita su personalidad con el **nombramiento** expedido a su favor por [incorporar los datos de expedición del nombramiento]; y cuenta con atribuciones para suscribir el presente instrumento jurídico, con **fundamento** en los artículos [incorporar articulado y ordenamiento jurídico].
- II.3. Para todos los efectos jurídicos del presente Convenio de Coordinación y Adhesión, señala como domicilio legal ubicado en [insertar domicilio].

- III. El “CENTRO EXTERNO DE ATENCIÓN” declara que:
- III.1. [El /la] [Titular del Centro Externo de Atención, o representante legal del Centro Externo de Atención conforme al nombramiento o documento que acredite el cargo], [Nombre de la persona Titular del Centro Externo de Atención o representante legal], acredita su personalidad con [nombramiento o documento con el que se acredite el cargo; colocar datos de expedición]; y cuenta con las facultades suficientes para celebrar el presente Convenio de Coordinación y Adhesión, de conformidad con [incorporar articulado y ordenamiento jurídico].
- III.2. Dentro de su objeto de creación, se encuentran establecidas sus atribuciones de [insertar el objetivo que les permite ejecutar el presente instrumento]; de conformidad con [insertar el fundamento jurídico correspondiente donde se señalen las atribuciones mencionadas]; lo cual es congruente con el objeto del presente Convenio de Coordinación y Adhesión.
- III.3. Cuenta con el Registro Federal de Contribuyentes [insertar RFC].
- III.4. No se encuentra recibiendo apoyos o estímulos de naturaleza federal para el cumplimiento del objetivo del proyecto que se autorice conforme a lo señalado en el numeral 3.6.3, la restricción marcada con el número 3. de los Lineamientos de Operación del Programa de Apoyo para Refugios Especializados para Mujeres Víctimas de Violencia de Género, sus Hijas e Hijos, para el ejercicio fiscal 2024 “LINEAMIENTOS”, cuyas actividades se encuentran descritas en los Anexos correspondientes.
- III.5. Cuenta con capacidad técnica, jurídica y de infraestructura, así como con el personal capacitado para realizar las actividades relacionadas a la atención psicológica, jurídica, de trabajo social y de atención a la salud de las mujeres víctimas de violencia y de género, y en su caso; a sus Hijas e Hijos, que le permiten dar estricto cumplimiento a lo estipulado en el presente Convenio de Coordinación y Adhesión, así como a lo establecido en los LINEAMIENTOS.
- III.6. Conoce el contenido y alcance de la normativa vigente y específicamente en la atención de mujeres víctimas de violencia y de género, así como de las demás disposiciones a las que están sujetas los entes que operan Refugios para las mujeres y sus hijas e hijos que viven en situación de violencia.
- III.7. Conoce el contenido y alcance de los LINEAMIENTOS, además del marco jurídico aplicable a los compromisos que contrae con la suscripción del presente Convenio de Coordinación y Adhesión.
- III.8. Para todos los efectos jurídicos del presente Convenio de Coordinación y Adhesión, señala como domicilio legal ubicado en [insertar domicilio].
- IV. “LAS PARTES” declaran que:
- IV.1. Reconocen en forma recíproca la personalidad con la que se ostentan y comparecen a la suscripción del presente Convenio de Coordinación y Adhesión.
- IV.2. Se obligan al cumplimiento de los preceptos establecidos en los “LINEAMIENTOS” y, en su caso, Acuerdos emitidos por la “CONAVIM”.
- IV.3. Se comprometen a apegarse al Plan Nacional de Desarrollo 2019-2024, publicado en el DOF el 12 de julio de 2019.

Expuesto lo anterior, “LAS PARTES” sujetan su compromiso a la forma y términos que se establecen en las siguientes:

CLÁUSULAS

PRIMERA. OBJETO. El presente Convenio de Coordinación y Adhesión tiene por objeto el otorgamiento de subsidio, para llevar a cabo el proyecto denominado [número de proyecto], en adelante el “PROYECTO”; que permitirá brindar protección y atención integral y especializada, a mujeres víctimas de violencia de género, y en su caso, a sus hijas e hijos; conforme a los alcances, objetivos, metas, indicadores, actividades, cronograma de actividades y monto autorizado por “GOBERNACIÓN”, se detallan en los Anexos.”.

Con el objeto de asegurar la aplicación y efectividad del presente Convenio de Coordinación y Adhesión, “LAS PARTES” se sujetarán a lo estipulado en los “LINEAMIENTOS”, las Cláusulas del presente instrumento, así como de los Anexos correspondientes, y en las demás disposiciones jurídicas aplicables.

SEGUNDA. ASIGNACIÓN DE LOS RECURSOS. De conformidad con las disposiciones aplicables en la materia, **“GOBERNACIÓN”** transferirá al **“CENTRO EXTERNO DE ATENCIÓN”**, los recursos presupuestarios federales, con el carácter de subsidios, a efecto de llevar a cabo las acciones correspondientes en términos de la **CLÁUSULA PRIMERA** de este Convenio de Coordinación y Adhesión, hasta por la cantidad de **[\$[cantidad en número] ([cantidad en letra] 00/100 M.N.)**

Esta transferencia de recursos federales, con carácter de subsidio, se realizará en **[número de ministraciones] (con letra)** ministraciones, al **“CENTRO EXTERNO DE ATENCIÓN”** a través de la **“SECRETARÍA”** a la cuenta bancaria productiva específica aperturada para tal efecto, de conformidad con el artículo 69 de la Ley General de Contabilidad Gubernamental, y la que se identifica con los siguientes datos:

Número cuenta: **[Escribir el número de cuenta]**

Número de CLABE: **[Anotar el número de cuenta de la clave interbancaria CLABE]**

Institución Bancaria: **[Escribir la denominación de la Institución bancaria]**

Fecha de apertura: **(Asentar la fecha en formato dd del mm de aaaa]**

Lo anterior, para el cumplimiento del objeto del presente instrumento en los términos siguientes:

a. La primera **[o única, según sea el caso]** ministración de recursos presupuestarios federales se realizará preferentemente dentro los 30 (treinta) días hábiles posteriores a la fecha de celebración del presente Convenio de Coordinación y Adhesión, por un monto de hasta **[\$[cantidad en número] [cantidad en letra] 00/100 M.N.)**, que se efectuará siempre y cuando, el **“CENTRO EXTERNO DE ATENCIÓN”** haya hecho entrega previamente del Comprobante Fiscal Digital por Internet (CFDI) en formato PDF y XML a nombre de **“GOBERNACIÓN”**.

b. **[En caso de aplicar]** La segunda ministración de recursos presupuestarios federales, se llevará a cabo durante **[indicar el mes y año calendario]**, por la cantidad de **[\$[cantidad en número] ([cantidad en letra] 00/100 M.N.)**, que se efectuará siempre y cuando el **“CENTRO EXTERNO DE ATENCIÓN”** haya enviado a **“GOBERNACIÓN”**, el primer Informe de Ejecución de Recurso asignado, de conformidad con lo establecido en el numeral 4.7.3.1 de los Lineamientos manifestando la ejecución de cuando menos el 50% (cincuenta por ciento) de los recursos transferidos en la primera ministración; haya hecho entrega del (los) primer(os) informe(s) parcial(es) de las acciones, ejecución de los recursos, avance de resultados y documentación comprobatoria, así como el respectivo comprobante de rendimientos financieros que haya generado la cuenta bancaria productiva específica hasta ese momento; en términos de lo señalado en el **“PROYECTO”** que se describe en los Anexos, así como entregar previamente del Comprobante Fiscal Digital por Internet (CFDI) en formato PDF y XML a nombre de **“GOBERNACIÓN”** que ampare esta segunda ministración.

Los CFDI que entregue el **“CENTRO EXTERNO DE ATENCIÓN”** para la recepción de **[la/las] [ministración/ministraciones]** antes señalada (s), deberán cumplir con los requisitos establecidos en las disposiciones jurídicas aplicables y no deberán aludir a una donación.

Los recursos presupuestarios federales transferidos para el cumplimiento del objeto del presente Convenio de Coordinación y Adhesión, no perderán su carácter de federal al ser ministrados al **“CENTRO EXTERNO DE ATENCIÓN”** y, en consecuencia, estarán sujetos en todo momento a las disposiciones federales que regulan su aplicación, control y ejercicio.

La aplicación de los recursos presupuestarios federales transferidos queda bajo la responsabilidad del **“CENTRO EXTERNO DE ATENCIÓN”**, de su representante legal, y en su caso, de la persona que coordine el **“PROYECTO”**, de manera solidaria, de conformidad con los compromisos establecidos en el presente Convenio de Coordinación y Adhesión.

Los recursos presupuestarios federales transferidos se radicarán al **“CENTRO EXTERNO DE ATENCIÓN”** y serán administrados por éste, en la cuenta bancaria aperturada para tal efecto, conforme a lo estipulado en los numerales **3.3 “Criterios de elegibilidad y requisitos”;** y **4.7 “Entrega y Ejercicio de los Recursos”** de los **“LINEAMIENTOS”**.

TERCERA. COMPROMISOS DE “GOBERNACIÓN”. Además de los previstos en los **“LINEAMIENTOS”**, **“GOBERNACIÓN”**, a través de la **“CONAVIM”**, se obliga a:

- a. Transferir los recursos a que se refiere la **CLÁUSULA SEGUNDA** de este Convenio de Coordinación y Adhesión, absteniéndose de intervenir en el procedimiento de asignación de los contratos o de cualquier otro instrumento jurídico que formalice la **“SECRETARÍA”** para cumplir con el **“PROYECTO”**, y sin interferir

de forma alguna en el procedimiento y mecanismo de supervisión externo que defina esta última, durante la aplicación de los recursos destinados a su ejecución y demás actividades que se realicen para el cumplimiento de las condiciones técnicas, económicas, de tiempo, de cantidad y de calidad contratadas a través del **"CENTRO EXTERNO DE ATENCIÓN"**.

- b. Verificar cuando así lo determine y en coordinación con el **"CENTRO EXTERNO DE ATENCIÓN"**, la documentación que permita observar el correcto ejercicio de los recursos presupuestarios federales transferidos en virtud del presente Convenio de Coordinación y Adhesión, así como los rendimientos financieros generados; para lo cual este último se obliga a exhibir el original de la documentación que le sea requerida, sin perjuicio de las atribuciones que en la materia correspondan a otras instancias competentes del Ejecutivo Federal.
- c. Considerando su disponibilidad presupuestaria, podrá practicar visitas de verificación por conducto del personal que al efecto se designe, a fin de observar la operación e instalaciones del **"CENTRO EXTERNO DE ATENCIÓN"** y los avances en la ejecución del **"PROYECTO"**; el cumplimiento de las obligaciones estipuladas en el presente Convenio de Coordinación y Adhesión; así como el seguimiento de la aplicación de los recursos presupuestarios federales transferidos, y la presentación de los informes que el **"CENTRO EXTERNO DE ATENCIÓN"** debe rendir a **"GOBERNACIÓN"**, a través de la **"CONAVIM"**.
- d. Verificar que la documentación que remita el **"CENTRO EXTERNO DE ATENCIÓN"** para justificar y comprobar el ejercicio de los recursos presupuestarios federales transferidos cumplan con lo establecido en las disposiciones fiscales aplicables, así como con los requisitos estipulados en los correspondientes Anexos.
- e. Informar al **"CENTRO EXTERNO DE ATENCIÓN"**, las observaciones y recomendaciones que deriven de las visitas antes señaladas, o de la documentación remitida, a fin de que el **"CENTRO EXTERNO DE ATENCIÓN"** realice las acciones correctivas que resulten conducentes.
- f. En caso de que **"GOBERNACIÓN"**, detecte incumplimientos a los compromisos por parte del **"CENTRO EXTERNO DE ATENCIÓN"**, deberá dar vista a las instancias federales competentes, para que procedan conforme a sus atribuciones.
- g. Los recursos presupuestarios federales que **"GOBERNACIÓN"** se compromete a transferir al **"CENTRO EXTERNO DE ATENCIÓN"**, a través de la **"SECRETARÍA"**, estarán sujetos a la disponibilidad presupuestaria y a las autorizaciones correspondientes, de conformidad con las disposiciones jurídicas aplicables y de acuerdo con el calendario de ministración previsto en la **CLÁUSULA SEGUNDA** del presente Convenio de Coordinación y Adhesión.
- h. Dentro de su ámbito de competencia, proporcionar al **"CENTRO EXTERNO DE ATENCIÓN"** el apoyo y asesoría técnica que éste solicite para la profesionalización de los servicios de atención de las mujeres y sus hijas e hijos que viven violencia de género.
- i. En el supuesto en que los recursos presupuestarios federales no hayan sido aplicados por el **"CENTRO EXTERNO DE ATENCIÓN"** para los fines determinados en este instrumento; la **"CONAVIM"** deberá aplicar las medidas que procedan de conformidad con la normativa vigente e informar lo conducente a las autoridades competentes.
- j. Apegarse a los **"LINEAMIENTOS"**, a lo estipulado en el presente instrumento, a Ley Federal de Presupuesto y Responsabilidad Hacendaria, Ley General de Contabilidad Gubernamental y demás legislación aplicable en materia de subsidios.

CUARTA. COMPROMISOS DEL "CENTRO EXTERNO DE ATENCIÓN". Además de los previstos en los **"LINEAMIENTOS"**, el **"CENTRO EXTERNO DE ATENCIÓN"** se compromete a:

- a. Destinar los recursos presupuestarios federales en forma exclusiva para la ejecución y desarrollo del **"PROYECTO"**, en los términos previstos en el presente Convenio de Coordinación y Adhesión, los **"LINEAMIENTOS"** y Anexo 3.

- b. Reintegrar a la Tesorería de la Federación (TESOFE) a más tardar el 15 de enero de 2025, los recursos federales transferidos, así como los rendimientos financieros generados que, al 31 de diciembre de 2024, no hayan sido devengados en términos del presente Convenio de Coordinación y Adhesión.
- c. Contar con su propio Modelo de Atención Integral, el cual debe ser congruente con las características del Modelo de **“CENTRO EXTERNO DE ATENCIÓN”** y observar lo establecido en el Modelo de atención en refugios para mujeres víctimas de violencia, sus hijas e hijos emitido por el Instituto Nacional de las Mujeres **(INMUJERES)**.
- d. Rendir a **“GOBERNACIÓN”** a través de la **“CONAVIM”** informes cuantitativos (actividades, servicios y atenciones brindados) y cualitativos (operación del **“CENTRO EXTERNO DE ATENCIÓN”**), así como de Ejecución del Recurso Asignado, incluidos los rendimientos financieros generados (desglose del ejercicio del recurso otorgado, con base en el **“PROYECTO”** aprobado). Asimismo, entregar los indicadores de desempeño, con la finalidad de garantizar que los recursos otorgados para la operación del **“CENTRO EXTERNO DE ATENCIÓN”**, sean ejecutados bajo los principios de legalidad, honestidad, eficiencia, eficacia, economía, racionalidad, austeridad, transparencia, control, rendición de cuentas y equidad de género.
- e. Los informes cuantitativos, cualitativos y de Ejecución del Recurso Asignado, así como los indicadores de desempeño y la relación detallada de las erogaciones a que hace referencia la presente Cláusula, deberán entregarse a **“GOBERNACIÓN”**, a través de la **“CONAVIM”** por la persona facultada para tal efecto por parte del **“CENTRO EXTERNO DE ATENCIÓN”**, con la periodicidad y conforme a los requisitos estipulados en los Anexos, a los que deberá adjuntarse la documentación comprobatoria y justificatoria correspondiente, acompañada de los archivos electrónicos CFDI respectivos, así como el archivo electrónico con la verificación de Comprobantes Fiscales Digitales por Internet, emitido por el Servicio de Administración Tributaria.
- f. Cualquier incumplimiento por parte del **“CENTRO EXTERNO DE ATENCIÓN”** a lo estipulado en el inciso d., o diferencia en el cálculo y/o registro de gastos, respecto de los recursos transferidos por **“GOBERNACIÓN”** para llevar a cabo las acciones del **“PROYECTO”**, será responsabilidad del **“CENTRO EXTERNO DE ATENCIÓN”** y podrá dar lugar a la suspensión de las ministraciones subsecuentes de recursos, sin perjuicio de la obligación de este último, de reintegrar a la **TESOFE**, los recursos presupuestarios federales transferidos, cuyo ejercicio no se haya comprobado en términos del presente Convenio de Coordinación y Adhesión y los correspondientes Anexos.
- g. Realizar las actividades del **“PROYECTO”** conforme al cronograma establecido y el presupuesto aprobado por **“GOBERNACIÓN”**, en los términos estipulados en los Anexos.
- h. Aportar los recursos humanos, materiales y financieros necesarios para el desarrollo del **“PROYECTO”**, en los términos descritos en los Anexos, sin perjuicio de los recursos federales que **“GOBERNACIÓN”** le transfiera conforme a la **CLÁUSULA SEGUNDA** de este Convenio de Coordinación y Adhesión.
- i. Aplicar los recursos presupuestarios federales transferidos sujetándose a los objetivos, actividades, metas e indicadores a que se refiere el presente Convenio de Coordinación y Adhesión, en el entendido de que no se aceptarán gastos que no estén relacionados con las actividades y ámbito de ejecución del **“PROYECTO”**, de conformidad con lo señalado en el numeral **3.6.2 “Obligaciones”** de los **“LINEAMIENTOS”**.
- j. Responder por la integración y veracidad de la información técnica y financiera que presenten para el cumplimiento de los compromisos establecidos en el presente instrumento jurídico, particularmente, de aquella generada con motivo de la aplicación, seguimiento, control, rendición de cuentas y transparencia de los recursos presupuestarios federales transferidos, en términos de las disposiciones jurídicas aplicables.
- k. Verificar que la documentación comprobatoria y justificadora del gasto de los recursos presupuestarios federales transferidos cumpla con los requisitos fiscales establecidos en las disposiciones federales aplicables, entre otros, aquéllos que determinan los artículos 29 y 29-A, del Código Fiscal de la Federación, los que deberán expedirse a nombre del **“CENTRO EXTERNO DE ATENCIÓN”**.
- l. Presentar junto con el Informe de Ejecución del Recurso Asignado, tratándose del pago de los servicios de capacitación estipulados en los correspondientes Anexos del presente Convenio de Coordinación y Adhesión, para el Programa de Inserción Laboral, Programa de Profesionalización para Colaboradoras/es y

Programa de Contención Emocional, además de la documentación y archivos electrónicos referidos en la fracción anterior, deberá entregarse evidencia documental de la impartición de estos servicios, tales como programa de trabajo, listas de asistencia y constancias.

- m. Brindar a las mujeres y sus hijas e hijos que viven en situación de violencia extrema, un espacio temporal de protección que cumpla con las características necesarias de seguridad, confidencialidad, guardias de vigilancia, ruta de evacuación y espacio arquitectónico adecuado para refugiar a la población usuaria vulnerable.
- n. Proporcionar a la población usuaria del **"CENTRO EXTERNO DE ATENCIÓN"**, la atención psicológica, jurídica, de trabajo social y de atención que requieran, en los términos previstos en el presente Convenio de Coordinación y Adhesión y los correspondientes Anexos.
- o. Establecer los mecanismos de coordinación y acciones necesarias que permitan referir a una usuaria a otro Centro Externo de Atención, en el supuesto de que no haya espacio en el suyo para un nuevo ingreso; en cuyo caso deberá informar por escrito a **"GOBERNACIÓN"** a través de la **CONAVIM** de esta circunstancia.
- p. Mantener las instalaciones del **"CENTRO EXTERNO DE ATENCIÓN"** en condiciones higiénicas adecuadas, a fin de brindar los servicios con empatía, calidad y calidez, evitando en todo momento el hacinamiento de las usuarias, así como de sus hijas e hijos.
- q. Contar con un sistema de contabilidad acorde con las normas y principios de contabilidad, apegados a la normatividad vigente de esa materia, a fin de determinar la correcta utilización de los recursos.
- r. Ejecutar las actividades que desarrolle en el marco del presente Convenio de Coordinación y Adhesión con apego al marco jurídico aplicable en la materia y a las recomendaciones que **"GOBERNACIÓN"** a través de la **CONAVIM** emita.
- s. Llevar a cabo un registro detallado de todo el mobiliario, equipo o bienes adquiridos con los recursos presupuestarios federales transferidos con motivo del presente Convenio de Coordinación y Adhesión, para lo cual se deberá inventariar, etiquetar, resguardar y acreditar su utilización en los lugares que se destinen para su uso.
- t. Proporcionar a la **"CONAVIM"** la información y documentación que éste le requiera durante las visitas de seguimiento que efectúe conforme a la **CLÁUSULA TERCERA** de este Convenio de Coordinación y Adhesión, incluyendo la correspondiente al registro referido en el inciso que antecede. En el caso, de que se advierta que el mobiliario, equipo o bienes adquiridos con los recursos presupuestarios federales transferidos con motivo del presente Convenio de Coordinación y Adhesión se encuentran subutilizados, éstos se transferirán a organizaciones legalmente constituidas con objetivos similares.
- u. Informar por escrito a la **"CONAVIM"**, en las fechas acordadas durante las visitas de seguimiento que ésta efectúe de conformidad con la **CLÁUSULA TERCERA** de este Convenio de Coordinación y Adhesión, sobre el cumplimiento a las observaciones y recomendaciones formuladas en las mismas.
- v. Proporcionar a las autoridades e instancias fiscalizadoras federales toda la información que permita la vigilancia y fiscalización de los recursos públicos otorgados, a fin de garantizar la transparencia y la rendición de cuentas en su aplicación.
- w. Instrumentar los mecanismos de transparencia y rendición de cuentas en la aplicación de los recursos presupuestarios federales ministrados para el desarrollo del **"PROYECTO"**.
- x. Informar a las mujeres a las que se brinda el servicio de refugio, los derechos que adquieren por su ingreso a éste; las obligaciones de **"LAS PARTES"** derivadas de esta situación, así como las instancias ante las cuales podrán recurrir en caso de necesitar manifestarse, quejarse o denunciar algún acontecimiento suscitado dentro del **"CENTRO EXTERNO DE ATENCIÓN"**, en los términos y condiciones previstos en su Mecanismo de Información a Usuarias establecido para tal efecto, el cual será requerido por **"GOBERNACIÓN"** durante las visitas de seguimiento que efectúe conforme a la **CLÁUSULA TERCERA** de este Convenio de Coordinación y Adhesión.

- y. Contar con un programa interno de protección civil vigente durante el periodo de vigencia del presente Convenio de Coordinación y Adhesión, avalado por la instancia competente en su localidad, que contemple: que el inmueble se encuentra con todas las condiciones de seguridad para poder estar en funcionamiento; la designación de un Comité Interno de Protección Civil, el señalamiento de rutas de evacuación, la realización de manera periódica de simulacros, así como la recarga y revisión de la caducidad de extintores, sistemas de red eléctrica, red de gas, red y depósitos de agua, entre otros elementos que la autoridad de protección civil determine.

QUINTA. COMPROMISOS DE “LAS PARTES”. Además de lo previsto en los **“LINEAMIENTOS”** y la normatividad aplicable, para la realización del objeto del presente Convenio de Coordinación y Adhesión, **“LAS PARTES”** se comprometen a lo siguiente:

- a. Asegurar la transparencia en la aplicación y comprobación de los recursos asignados en la **CLÁUSULA SEGUNDA**, que se hayan transferido, en virtud del presente Convenio de Coordinación y Adhesión.
- b. Otorgar todas las facilidades para la rendición de cuentas, respecto a la utilización de los recursos aportados por el Ejecutivo Federal.
- c. Apegarse a los **“LINEAMIENTOS”**, Ley Federal de Presupuesto y Responsabilidad Hacendaria, Ley General de Contabilidad Gubernamental y demás legislación aplicable en materia de subsidios.

SEXTA. OBJETIVOS, ACTIVIDADES, INDICADORES Y METAS. Los objetivos, actividades, indicadores y metas de las acciones que se realicen para el cumplimiento del objeto del presente instrumento jurídico, se detallan en el Anexo 6. “Matriz de Indicadores para Resultados (MIR)”.

SÉPTIMA. APLICACIÓN DE LOS RECURSOS. Los recursos presupuestarios federales a los que alude la **CLÁUSULA SEGUNDA** de este instrumento jurídico se destinarán en forma exclusiva para la ejecución del **“PROYECTO”**, en los términos previstos en el presente Convenio de Coordinación y Adhesión, así como en el Anexo aprobado por la Mesa de Análisis correspondiente.

Conforme a lo anterior, los recursos presupuestarios federales transferidos y sus rendimientos financieros no podrán destinarse a conceptos previstos en el numeral **3.6.3 “Restricciones”** y demás relativos de los **“LINEAMIENTOS”**, ni a acciones distintas a las contempladas en el presente Convenio de Coordinación y Adhesión, y/o Anexo 3.

Los recursos transferidos, en virtud del presente instrumento jurídico que al 31 de diciembre de 2024 no hayan sido devengados en los términos estipulados en el presente Convenio de Coordinación y Adhesión, los **“LINEAMIENTOS”** y el Anexo 3, deberán ser reintegrados por el **“CENTRO EXTERNO DE ATENCIÓN”** a la **TESOFE**, a más tardar el 15 (quince) de enero del ejercicio fiscal siguiente.

Asimismo, **“LAS PARTES”** convienen en que **“GOBERNACIÓN”** podrá suspender la ministración de los recursos, cuando se actualice alguno de los supuestos previstos en el numeral **4.6.4 “Causales de Suspensión de Recursos”** de los **“LINEAMIENTOS”**.

OCTAVA. REINTEGRO DE LOS RECURSOS. En caso de que el **“CENTRO EXTERNO DE ATENCIÓN”** no erogue los recursos federales asignados, los recursos remanentes o saldos disponibles que presente al 31 de diciembre de 2023, deberán ser reintegrados a la **TESOFE** como lo disponen el artículo 54 de la **LFPRH** y el numeral **4.6.3 “Recursos no Devengados y Rendimientos Generados”** de los **“LINEAMIENTOS”**.

El reintegro de los recursos a la **TESOFE** deberá realizarse conforme a las disposiciones aplicables en la materia, siendo responsabilidad del **“CENTRO EXTERNO DE ATENCIÓN”** dar aviso por escrito y solicitar a la **“CONAVIM”** la línea de captura para realizar el reintegro correspondiente. Una vez que se otorgue la línea de captura al **“CENTRO EXTERNO DE ATENCIÓN”**, éste deberá remitir a la **“CONAVIM”** copia de la documentación comprobatoria del reintegro realizado. Asimismo, el **“CENTRO EXTERNO DE ATENCIÓN”** estará obligado a reintegrar a la **TESOFE** aquellos recursos que no sean aplicados a los fines para los que le fueron autorizados.

NOVENA. FISCALIZACIÓN. El control, vigilancia y evaluación de los recursos federales a que se refiere el numeral **8. “Seguimiento, Control y Auditoría”** de los **“LINEAMIENTOS”** corresponderá a **“GOBERNACIÓN”**, a la Secretaría de Hacienda y Crédito Público, a la Secretaría de la Función Pública, y a la Auditoría Superior de la Federación, conforme a las atribuciones que les confieren la Ley Orgánica de la Administración Pública Federal, la Ley de Fiscalización y Rendición de Cuentas de la Federación y demás disposiciones aplicables, sin perjuicio de las acciones de control, vigilancia y evaluación que, en coordinación con la Secretaría de la Función Pública, realice la Auditoría Superior de la Federación al **“CENTRO EXTERNO DE ATENCIÓN”**.

Las responsabilidades administrativas, civiles y penales derivadas de afectaciones a la Hacienda Pública Federal en que incurran los servidores públicos federales, estatales o locales, así como los particulares que intervengan en la administración, ejercicio o aplicación de los recursos públicos a que se refiere este instrumento, serán sancionadas en los términos de la legislación aplicable.

DÉCIMA. TRANSPARENCIA, RENDICIÓN DE CUENTAS Y ACCESO A LA INFORMACIÓN. “LAS PARTES” se comprometen a que la información que se genere con motivo de la aplicación del presente Convenio de Coordinación y Adhesión, del seguimiento de proyectos y asignación de recursos para que operan los Centros Externos de Atención de Refugios Especializados para Mujeres Víctimas de Violencia de Género, sus Hijas e Hijos, se apegará a lo establecido en la Ley General de Transparencia y Acceso a la Información Pública; la Ley Federal de Transparencia y Acceso a la Información Pública, Ley General de Protección de Datos Personales en Posesión de Sujetos Obligados, así como en lo estipulado en el artículo 55 de la Ley General de Acceso de las Mujeres a una Vida Libre de Violencia.

Asimismo, a efecto de dar cabal cumplimiento al objeto del presente Convenio de Coordinación y Adhesión, si **“LAS PARTES”** llegaren a tener acceso a datos personales cuya responsabilidad recaiga en la otra Parte, por este medio se obligan a: (i) tratar dichos datos personales únicamente para efectos del desarrollo del Convenio de Coordinación y Adhesión; (ii) abstenerse de tratar los datos personales para finalidades distintas a las instruidas por la otra Parte; (iii) implementar las medidas de seguridad conforme a la Ley General de Transparencia y Acceso a la Información Pública, la Ley General de Protección de Datos Personales en Posesión de Sujetos Obligados, la Ley Federal de Transparencia y Acceso a la Información Pública, y las demás disposiciones aplicables; (iv) guardar confidencialidad respecto de los datos personales tratados; (v) suprimir los datos personales objeto de tratamiento una vez terminado el Convenio de Coordinación y Adhesión y (vi) abstenerse de transferir los datos personales.

En caso de que alguna de **“LAS PARTES”** llegare a tener conocimiento de datos personales diversos a los señalados en el párrafo anterior, que obren en registros, bases de datos o cualquier otro medio que pertenezca a la otra Parte, en este acto ambas se obligan a respetar las disposiciones que sobre los mismos establece la Ley General de Protección de Datos Personales en Posesión de Sujetos Obligados, la Ley General de Transparencia y Acceso a la Información Pública y la Ley Federal de Transparencia y Acceso a la Información Pública, según sea el caso, así como los avisos de privacidad de cada una de ellas, en el entendido de que ante la ausencia de consentimiento de los titulares de tales datos personales, deben abstenerse de llevar a cabo cualquier tipo de tratamiento sobre los mismos.

DÉCIMA PRIMERA. RELACIÓN LABORAL. El personal comisionado, contratado, designado o utilizado por cada una de **“LAS PARTES”** para la instrumentación, ejecución y operación de este Convenio de Coordinación y Adhesión y/o de los instrumentos que de él se deriven, continuará bajo la dirección y dependencia de la Parte a la que pertenezca, por lo que en ningún caso y bajo ningún motivo, la otra Parte podrá ser considerada como patrón sustituto o solidario, quedando liberada de cualquier responsabilidad laboral, administrativa, fiscal, judicial, sindical, de seguridad social y/o de cualquier otra naturaleza que llegara a suscitarse.

DÉCIMA SEGUNDA. PROPIEDAD INTELECTUAL. “LAS PARTES” acuerdan que la propiedad intelectual derivada de los trabajos realizados con motivo de este instrumento, tales como publicaciones de diversas categorías, artículos, folletos, entre otros, estarán sujetos a las disposiciones legales aplicables, otorgando el reconocimiento correspondiente a quienes hayan intervenido en la ejecución de estos trabajos.

Por lo que hace a los derechos patrimoniales, éstos corresponderán a **“GOBERNACIÓN”** en términos de lo establecido en los artículos 24, 25, 83 y demás aplicables de la Ley Federal del Derecho de Autor.

Por lo que hace a los derechos morales en todo momento se hará el reconocimiento a quienes hayan intervenido en la ejecución de los trabajos, en los términos de lo establecido en los artículos 19, 20 y 21 de la Ley Federal del Derecho de Autor.

En todos los casos las publicaciones de trabajos que deriven del presente Convenio de Coordinación y Adhesión estarán sujetas previa autorización expresa de **“GOBERNACIÓN”**.

El **“CENTRO EXTERNO DE ATENCIÓN”**, asume toda la responsabilidad por las violaciones que se causen en materia de patentes, marcas o derechos de autor, con respecto al uso de los bienes o técnicas que utilice para llevar a efecto el objeto de este Convenio de Coordinación y Adhesión, liberando a **“GOBERNACIÓN”** de cualquier responsabilidad en que pudiera incurrir.

DÉCIMA TERCERA. AVISOS Y COMUNICACIONES. “LAS PARTES” convienen que todos los avisos, comunicaciones y notificaciones que se realicen con motivo del objeto del presente instrumento jurídico, se llevarán a cabo por medio de la cuenta de correo electrónico registrada en este instrumento.

Cualquier cambio de cuenta de correo electrónico de **“LAS PARTES”** deberá ser notificado por escrito a la otra Parte, con acuse de recibo respectivo y con al menos 5 (cinco) días naturales de anticipación a la fecha en que se pretenda que surta efectos ese cambio. Sin este aviso, todas las comunicaciones se entenderán válidamente hechas en la cuenta de correo registrada por **“LAS PARTES”**.

DÉCIMA CUARTA. DESIGNACIÓN DE ENLACE. **“LAS PARTES”** convienen que para efectos del presente instrumento, designan a los siguientes enlaces:

POR “GOBERNACIÓN”

_____@segob.gob.mx

POR EL “CENTRO EXTERNO DE ATENCIÓN”

@

Las comunicaciones a través de correos electrónicos establecidos en la presente cláusula serán oficiales, por lo que, cualquier cambio de la dirección será notificada por este medio con 5 días naturales de anticipación a la fecha.

DÉCIMA QUINTA. CASO FORTUITO O FUERZA MAYOR. Ninguna de **“LAS PARTES”** será responsable de cualquier retraso o incumplimiento en la realización del presente Convenio de Coordinación y Adhesión que resulte directa o indirectamente de caso fortuito o fuerza mayor. En caso de que desaparezcan las causas que dieron origen al retraso o incumplimiento referido se restaurará la ejecución del presente instrumento.

DÉCIMA SEXTA. CONSTANCIA DE CONCLUSIÓN. **“LAS PARTES”**, determinan que una vez que el informe final se considere completo y validado, y que hayan sido cubiertos los adeudos financieros, probatorios y cualitativos del ejercicio fiscal, la **“CONAVIM”** emitirá la Constancia de Conclusión correspondiente, la cual constituirá el cierre formal del ejercicio fiscal.

DÉCIMA SÉPTIMA. TERMINACIÓN ANTICIPADA. El presente Convenio de Coordinación y Adhesión podrá darse por terminado cuando se presente alguno de los siguientes supuestos:

- a. Por estar satisfecho el objeto para el que fue celebrado, siempre que no existan obligaciones pendientes de cumplir por **“LAS PARTES”** y, en su caso, se haya realizado el reintegro de los recursos y rendimientos financieros.
- b. Por cualquiera de los previstos en términos del numeral **4.6.5 “Sanciones por incumplimiento”** de los **“LINEAMIENTOS”**.

Para tales efectos se levantará una minuta en la que: i) se harán constar las circunstancias específicas que se presenten y establezcan los términos en que se dará por concluida su ejecución; ii) se identifiquen los responsables del resguardo y conservación de la documentación justificativa y comprobatoria que se haya generado hasta ese momento; y iii) se señale lo procedente respecto al reintegro de los recursos y rendimientos financieros que, en su caso, procedan.

DÉCIMA OCTAVA. MODIFICACIONES. **“LAS PARTES”** acuerdan que el presente Convenio de Coordinación y Adhesión podrá modificarse de común acuerdo por escrito mediante el convenio modificatorio correspondiente, siempre y cuando sea por causas de fuerza mayor, y previa autorización de la Unidad Responsable.

Acorde a la disponibilidad presupuestaria, podrá considerarse la ampliación de recursos en diferentes rubros, aun no estando considerados dentro del primer proyecto presentado, dando prioridad a la atención de situaciones relativas a algún caso fortuito o de fuerza mayor, de acuerdo con los supuestos señalados en el numeral **4.5.2 “Convenio Modificatorio”** de los **“LINEAMIENTOS”**.

DÉCIMA NOVENA. VIGENCIA. El presente Convenio de Coordinación y Adhesión surtirá efectos a partir de la fecha de su suscripción y se mantendrá vigente hasta el 31 de diciembre de 2024, sin perjuicio del cumplimiento de las acciones comprometidas por parte del **“CENTRO EXTERNO DE ATENCIÓN”** debiéndose establecer en el **“PROYECTO”** aprobado, la atención estimada a mujeres, sus hijas e hijos usuarios del **“CENTRO EXTERNO DE ATENCIÓN”**, para alcanzar las metas y actividades señaladas en el cronograma de actividades que para tal efecto se establezca.

VIGÉSIMA. PUBLICACIÓN. El presente Convenio de Coordinación y Adhesión se publicará en el **DOF** de conformidad con lo dispuesto por el artículo 36 de la Ley de Planeación y en el medio de difusión oficial de la Entidad Federativa, en un plazo de 15 días hábiles a partir de su suscripción.

VIGÉSIMA PRIMERA. SOLUCIÓN DE CONTROVERSIAS. El presente Convenio de Coordinación y Adhesión es producto de la buena fe de **“LAS PARTES”**, por lo que, los conflictos que llegasen a presentarse respecto a su interpretación, formalización y cumplimiento será resuelto de mutuo acuerdo.

En el supuesto de que subsista discrepancia, **“LAS PARTES”** están de acuerdo en someterse a la jurisdicción de los Tribunales Federales con residencia en la Ciudad de México.

Leído por **“LAS PARTES”** y enteradas del contenido y alcance legal de sus Cláusulas, lo firman en (4) cuatro ejemplares en la Ciudad de México el día **[dd]** del mes de **[mes]** del año 202**4**.

**POR “GOBERNACIÓN”
LA/EL COMISIONADA(O) NACIONAL PARA
PREVENIR Y ERRADICAR LA
VIOLENCIA CONTRA LAS MUJERES
O LA/EL ENCARGADA (O) DE LA RECEPCIÓN Y
ATENCIÓN DE LOS ASUNTOS DE LA COMISIÓN
NACIONAL PARA PREVENIR Y ERRADICAR LA
VIOLENCIA CONTRA LAS MUJERES]**

**POR LA “SECRETARÍA”
[LA/EL SECRETARIA(O)] DE FINANZAS O
EQUIVALENTE**

**[NOMBRE DE LA PERSONA TITULAR DE LA
SECRETARÍA DE FINANZAS O EQUIVALENTE]**

**[NOMBRE DE LA PERSONA TITULAR DE COMISIÓN
NACIONAL PARA PREVENIR Y ERRADICAR LA
VIOLENCIA CONTRA LAS MUJERES O NOMBRE DE
LA PERSONA ENCARGADA DE LA RECEPCIÓN Y
ATENCIÓN DE LOS ASUNTOS DE LA COMISIÓN
NACIONAL PARA PREVENIR Y ERRADICAR LA
VIOLENCIA CONTRA LAS MUJERES]**

POR EL “CENTRO EXTERNO DE ATENCIÓN”

**[CARGO DE LA PERSONA TITULAR DEL CENTRO
EXTERNO DE ATENCIÓN O REPRESENTANTE
LEGAL]**

**[NOMBRE DEL TITULAR DEL CENTRO EXTERNO DE
ATENCIÓN O REPRESENTANTE LEGAL]**

La presente hoja de firmas forma parte del Convenio de Coordinación y Adhesión para el otorgamiento del subsidio para la realización del Proyecto **[NÚMERO DEL PROYECTO]**, que celebran por una parte, el Ejecutivo Federal por conducto de la Secretaría de Gobernación, a través de la Comisión Nacional para Prevenir y Erradicar la Violencia contra las Mujeres; y por la otra parte, el Poder Ejecutivo del Gobierno del Estado de **[escribir la denominación oficial de la Entidad de acuerdo con la constitución local]**, representado por **[nombre del Centro Externo de Atención]**, el cual fue dictaminado por la Unidad General de Asuntos Jurídicos de la Secretaría de Gobernación, mediante oficio número UGAJ/**[número de dictamen]**/2024.

Anexo 12 Convenio de Concertación de Acciones y Adhesión. (Centro Externo de Atención OSC).

CONVENIO DE CONCERTACIÓN DE ACCIONES QUE CELEBRAN, POR UNA PARTE, EL EJECUTIVO FEDERAL POR CONDUCTO DE LA SECRETARÍA DE GOBERNACIÓN, A QUIEN EN LO SUCESIVO SE LE DENOMINARÁ “GOBERNACIÓN”, A TRAVÉS DE LA COMISIÓN NACIONAL PARA PREVENIR Y ERRADICAR LA VIOLENCIA CONTRA LAS MUJERES, EN LO SUCESIVO LA “CONAVIM”, REPRESENTADA POR ERRADICAR LA VIOLENCIA CONTRA LAS MUJERES, EN LO SUCESIVO LA “CONAVIM”, REPRESENTADA POR [NOMBRE DE LA/EL COMISIONADA(O) NACIONAL O LA PERSONA ENCARGADA DE LA RECEPCIÓN Y ATENCIÓN DE LOS ASUNTOS DE LA CONAVIM]; Y POR LA OTRA PARTE, [LA OSC], EN ADELANTE EL “CENTRO EXTERNO DE ATENCIÓN”, REPRESENTADA EN ESTE ACTO POR [NOMBRE DE LA PERSONA TITULAR DE LA INSTANCIA RESPONSABLE DEL CENTRO EXTERNO DE ATENCIÓN O EN SU CASO SU REPRESENTANTE LEGAL]; A QUIENES ACTUANDO DE MANERA CONJUNTA SE LES DENOMINARÁ, “LAS PARTES”, AL TENOR DE LOS SIGUIENTES:

ANTECEDENTES

La Constitución Política de los Estados Unidos Mexicanos (**CONSTITUCIÓN**), consagra en su artículo 1o. que, todas las personas gozarán de los derechos humanos reconocidos en la Constitución y en los tratados internacionales de los que el Estado Mexicano sea parte, así como de las garantías para su protección, cuyo ejercicio no podrá restringirse ni suspenderse, salvo en los casos y bajo las condiciones que la Constitución establece. Las normas relativas a los derechos humanos se interpretarán de conformidad con la **CONSTITUCIÓN** y con los tratados internacionales de la materia favoreciendo en todo tiempo a las personas la protección más amplia.

Asimismo, que todas las autoridades, en el ámbito de sus competencias, tienen la obligación de promover, respetar, proteger y garantizar los derechos humanos de conformidad con los principios de universalidad, interdependencia, indivisibilidad y progresividad. En consecuencia, el Estado deberá prevenir, investigar, sancionar y reparar las violaciones a los derechos humanos, en los términos que establezca la ley.

Por su parte, el artículo 4o. de la **CONSTITUCIÓN** dispone que toda persona tiene derecho a un medio ambiente sano para su desarrollo y bienestar. El Estado garantizará el respeto a este derecho.

En ese tenor, el Gobierno Federal crea el Programa de Apoyo para Refugios Especializados para Mujeres Víctimas de Violencia de Género, sus Hijas e Hijos, como parte de una política pública integral con perspectiva de género, enfoque de derechos humanos e interculturalidad y visión de interseccionalidad que prevenga, atienda, sancione y erradique las violencias contra las mujeres.

En ese contexto, a nivel internacional, la Convención Interamericana para Prevenir, Sancionar y Erradicar la Violencia contra la Mujer, consagra el derecho a que se respete la integridad física, psíquica y moral de la mujer; así como la obligación del Estado a suministrar de manera progresiva, por medio de entidades del sector público y privado los servicios especializados apropiados para la atención necesaria a la mujer objeto de violencia, inclusive refugios, servicios de orientación para toda la familia y, el cuidado y custodia de los menores afectados.

En el ámbito nacional, la Ley General de Víctimas, establece en su artículo 114, fracciones I, VIII y IX que corresponde al Gobierno Federal, dentro de su ámbito de competencia, garantizar el ejercicio pleno de los derechos de las víctimas; celebrar convenios de cooperación, coordinación y concertación en la materia, y coadyuvar con las instituciones públicas o privadas dedicadas a la atención de víctimas; en términos de lo establecido en los artículos 8, fracción VI, 42, fracción VIII, 50, fracción VII, 51, fracción IV, 52, fracciones VI y VIII, 54, 55, 56, 57, 58 y 59 de la Ley General de Acceso de las Mujeres a una Vida Libre de Violencia; 15 Bis, fracción III y 65 de su Reglamento; favorecer la instalación y el mantenimiento de refugios para las víctimas de violencia y sus hijas e hijos; ejecutar y dar seguimiento a las acciones del Programa, con la finalidad de evaluar su eficacia y rediseñar las acciones y medidas para avanzar en la eliminación de la violencia contra las mujeres; apoyar la creación, operación o el fortalecimiento de refugios para las víctimas, sus hijas e hijos; proporcionar un refugio seguro a las víctimas; contar con un refugio, mientras lo necesite; en los casos de violencia familiar, las mujeres que tengan hijas y/o hijos podrán acudir a los refugios con éstos; todas aquellas inherentes a la prevención, protección y atención de las personas que se encuentren en ellos.

Este Programa cuenta con el presupuesto de operación para el Ejercicio Fiscal 2024, de conformidad con lo establecido en el artículo Vigésimo Segundo y en el Anexo 13 del Presupuesto de Egresos de la Federación para el Ejercicio Fiscal 2024, publicado en el Diario Oficial de la Federación el 25 de noviembre del 2024, el cual asciende a la cantidad de \$485,673,998.00 (Cuatrocientos ochenta y cinco millones seiscientos setenta y tres mil novecientos noventa y ocho pesos 00/100 M.N).

En términos del artículo 75 de la Ley Federal de Presupuesto y Responsabilidad Hacendaria (**LFPRH**), los subsidios deben sujetarse a los criterios de objetividad, equidad, transparencia, publicidad, selectividad y temporalidad, para lo cual se deberá, entre otros: i) identificar con precisión a la población objetivo; ii) incorporar mecanismos periódicos de seguimiento, supervisión y evaluación que permitan ajustar las modalidades de su operación o decidir sobre su cancelación; iii) prever la temporalidad en su otorgamiento, y iv) reportar su ejercicio en los informes trimestrales.

El [señalar la fecha correspondiente] se publicaron en la página electrónica de la Comisión Nacional para Prevenir y Erradicar la Violencia contra las Mujeres los Lineamientos de Operación del Programa de Apoyo para Refugios Especializados para Mujeres Víctimas de Violencia de Género, sus Hijas e Hijos, para el ejercicio fiscal 2024 (**LINEAMIENTOS**). Los cuales regirán la operación, ejecución y seguimiento de dicho programa.

Derivado de lo anterior, **“LAS PARTES”** manifiestan formalizar el presente instrumento al tenor de las siguientes:

DECLARACIONES

I. **“GOBERNACIÓN”** declara que:

I.1. Es una Dependencia de la Administración Pública Federal Centralizada, según lo dispuesto por los artículos 90 de la **CONSTITUCIÓN**; 1o., 2o., fracción I, 26 y 27 de la Ley Orgánica de la Administración Pública Federal, y 1 del Reglamento Interior de la Secretaría de Gobernación (**RISEGOB**).

I.2. La **“CONAVIM”** es un órgano administrativo desconcentrado de **“GOBERNACIÓN”**, de conformidad con los artículos 2, Apartado C, fracción V y 151 del **RISEGOB**, y el Decreto por el que se crea como órgano administrativo desconcentrado de la Secretaría de Gobernación, la Comisión Nacional para Prevenir y Erradicar la Violencia contra las Mujeres, publicado en el **DOF** el 1 de junio de 2009.

I.3. La [Comisionada Nacional para Prevenir y Erradicar la Violencia contra las Mujeres o la Encargada de la Recepción y Atención de los Asuntos de la Comisión Nacional para Prevenir y Erradicar la Violencia contra las Mujeres] [nombre de la persona titular de Comisión Nacional para Prevenir y Erradicar la Violencia contra las Mujeres o nombre de la persona encargada de la Recepción y Atención de los Asuntos de la Comisión Nacional para Prevenir y Erradicar la Violencia contra las Mujeres], cuenta con las facultades para la suscripción del presente Convenio de Concertación de Acciones, con fundamento en los artículos 115, fracción V y 151 del **RISEGOB**.

I.4. Para dar cumplimiento al presente Convenio de Concertación de Acciones, cuenta con los recursos económicos suficientes en la partida presupuestal 43401, relativa a Subsidios a Entidades Federativas y Municipios, con número de Reporte General de Suficiencia Presupuestaria [número de suficiencia o reporte general de suficiencia presupuestal].

I.5. Señala como su domicilio el ubicado en la Calle Dr. José María Vértiz número 852, piso 5, Colonia Narvarte, Demarcación Territorial Benito Juárez, Código Postal 03020, Ciudad de México.

II. El **“CENTRO EXTERNO DE ATENCIÓN”**, declara que:

II.1. Es una Organización de la Sociedad Civil, debidamente constituida conforme a la normativa aplicable, según consta en la Escritura Pública número [número de escritura pública y datos complementarios como volumen] de fecha [dd] de [mes] de [año], otorgada ante la fe del [nombre del notario público] Notario Público número [número], en la Ciudad de [nombre de la Ciudad y Estado].

II.2. Dentro de su objeto social se encuentra [describir el objeto], el cual es congruente con el objeto del Presente Convenio de Concertación de Acciones y Adhesión.

II.3. En cumplimiento a lo dispuesto en la Ley Federal de Fomento a las Actividades Realizadas por Organizaciones de la Sociedad Civil, está inscrita en el Registro Federal de Organizaciones de la Sociedad Civil con la Clave Única de Inscripción número [asentar el CLUNI].

II.4. Se encuentra inscrita en el Registro Federal de Contribuyentes, con clave [incorporar el RFC].

- II.5. Cuenta con su Constancia de Situación Fiscal expedida por el Servicio de Administración Tributaria, (SAT), en la que se emite opinión de cumplimiento de sus obligaciones fiscales, conforme a lo establecido por el artículo 32-D del Código Fiscal.
- II.6. Su Representante cuenta con plenas facultades para suscribir el presente Convenio de Concertación de Acciones y Adhesión, según consta en la Escritura Pública número **[número de escritura pública y datos complementarios como volumen]** de fecha **dd** de **mes** de **año**, otorgada ante la fe del **[nombre del notario público]** Notario Público número **[número]**, en la Ciudad de **[nombre de la Ciudad y Estado]**, manifestando que estas facultades no le han sido revocadas ni limitadas en forma alguna.
- II.7. No se encuentra recibiendo apoyos o estímulos de naturaleza federal para el cumplimiento del objetivo del proyecto que se autorice conforme a lo señalado en numeral **3.6.3** la restricción marcada con el número 3 de los Lineamientos de Operación del Programa de Apoyo para Refugios Especializados para Mujeres Víctimas de Violencia de Género, sus Hijas e Hijos, para el ejercicio fiscal 2024 (**"LINEAMIENTOS"**).
- II.8. Cuenta con capacidad técnica, jurídica y de infraestructura, así como con el personal capacitado para realizar las actividades relacionadas a la atención psicológica, jurídica, de trabajo social y de atención a la salud de las mujeres víctimas de violencia y de género, y en su caso; a sus Hijas e Hijos, que le permiten dar estricto cumplimiento a lo estipulado en el presente Convenio de Concertación de Acciones y Adhesión, así como a lo establecido en los **"LINEAMIENTOS"**.
- II.9. Conoce el contenido y alcance de la normativa vigente y específicamente en la atención de mujeres víctimas de violencia y de género, así como de las demás disposiciones a las que están sujetas las entes que operan Refugios para las mujeres y sus hijas e hijos que viven en situación de violencia.
- II.10. Conoce el contenido y alcance de los **"LINEAMIENTOS"**, además del marco jurídico aplicable a los compromisos que contrae con la suscripción del presente Convenio de Concertación de Acciones y Adhesión.
- II.11. No se encuentra en alguno de los supuestos señalados en el artículo 8, de la Ley Federal de Fomento a las Actividades Realizadas por Organizaciones de la Sociedad Civil.
- II.12. Reconoce expresamente que los recursos asignados mediante el presente Convenio de Concertación de Acciones y Adhesión corresponden a una parte del total del presupuesto requerido para la operación del **"CENTRO EXTERNO DE ATENCIÓN"**, por lo que el resto de los recursos que se necesitan para su operación provendrán de otras fuentes de financiamiento.
- II.13. Para todos los efectos jurídicos del presente Convenio de Concertación de Acciones y Adhesión, señala como domicilio legal ubicado en **[insertar domicilio]**.
- III. **"LAS PARTES"** declaran que:
 - III.1. Reconocen en forma recíproca la personalidad con la que se ostentan y comparecen a la suscripción del presente Convenio de Concertación de Acciones y Adhesión.
 - III.2. Se obligan al cumplimiento de los preceptos establecidos en los **"LINEAMIENTOS"** y, en su caso, Acuerdos emitidos por la **"CONAVIM"**.
 - III.3. Se comprometen a apegarse al Plan Nacional de Desarrollo 2019-2024, publicado en el **DOF** el 12 de julio de 2019.

Expuesto lo anterior, **"LAS PARTES"** sujetan su compromiso a la forma y términos que se establecen en las siguientes:

CLÁUSULAS

PRIMERA. OBJETO. El presente Convenio de Concertación de Acciones tiene por objeto el otorgamiento de subsidio, para llevar a cabo el proyecto denominado **[folio de proyecto]**, en adelante el **"PROYECTO"**; que permitirá brindar protección y atención integral y especializada, a mujeres víctimas de violencia de género, y en su caso, a sus hijas e hijos; conforme a los alcances, objetivos, metas, indicadores, actividades, cronograma de actividades y monto autorizado por **"GOBERNACIÓN"**, que se detallan en los Anexos.

Con el objeto de asegurar la aplicación y efectividad del presente Convenio de Concertación de Acciones, **"LAS PARTES"** se sujetarán a lo estipulado en los **"LINEAMIENTOS"**, las Cláusulas del presente instrumento, así como de los Anexos correspondientes, y en las demás disposiciones jurídicas aplicables.

SEGUNDA. ASIGNACIÓN DE LOS RECURSOS. De conformidad con las disposiciones aplicables en la materia, **“GOBERNACIÓN”** transferirá al **“CENTRO EXTERNO DE ATENCIÓN”**, los recursos presupuestarios federales, con el carácter de subsidios, a efecto de llevar a cabo las acciones correspondientes en términos de la **CLÁUSULA PRIMERA** de este Convenio de Concertación de Acciones y Adhesión hasta por la cantidad de **[\$[cantidad en número] ([cantidad en letra] 00/100 M.N.)**

Esta transferencia de recursos federales, con carácter de subsidio, se realizará en **[número de ministraciones] (con letra)** ministraciones, al **“CENTRO EXTERNO DE ATENCIÓN”** a través del Sistema Integral de Administración Financiera Federal, a la cuenta bancaria productiva específica aperturada para tal efecto, de conformidad con el artículo 69 de la Ley General de Contabilidad Gubernamental, y la que se identifica con los siguientes datos:

Número cuenta:	[Escribir el número de cuenta]
Número de CLABE:	[Anotar el número de cuenta de la clave interbancaria CLABE]
Institución Bancaria:	[Escribir la denominación de la Institución bancaria]
Fecha de apertura:	(Asentar la fecha en formato dd del mm de aaaa)

Lo anterior, para el cumplimiento del objeto del presente instrumento en los términos siguientes:

- a. La primera **[o única, según sea el caso]** ministración de recursos presupuestarios federales se realizará preferentemente dentro de los 30 (treinta) días hábiles posteriores a la fecha de celebración del presente Convenio de Concertación de Acciones por un monto de hasta **[\$[cantidad en número] [cantidad en letra] 00/100 M.N.)**, que se efectuará siempre y cuando, el **“CENTRO EXTERNO DE ATENCIÓN”** haya hecho entrega previamente del Comprobante Fiscal Digital por Internet (CFDI) en formato PDF y XML a nombre de **“GOBERNACIÓN”**.
- b. **[En caso de aplicar]** La segunda ministración de recursos presupuestarios federales, se llevará a cabo durante **[indicar el mes y año calendario]**, por la cantidad de **[\$[cantidad en número] ([cantidad en letra] 00/100 M.N.)**, que se efectuará siempre y cuando el **“CENTRO EXTERNO DE ATENCIÓN”** haya enviado a **“GOBERNACIÓN”**, el primer Informe de Ejecución de Recurso asignado, de conformidad con lo establecido en el numeral 4.7.3.1 de los Lineamientos, manifestando la ejecución de cuando menos el 50% (cincuenta por ciento) de los recursos transferidos en la primera ministración; haya hecho entrega del (los) primer(os) informe(s) parcial(es) de las acciones, ejecución de los recursos, avance de resultados y documentación comprobatoria, así como el respectivo comprobante de rendimientos financieros que haya generado la cuenta bancaria productiva específica hasta ese momento; en términos de lo señalado en el **“PROYECTO”** que se describe en los Anexos, así como entregar previamente del Comprobante Fiscal Digital por Internet (CFDI) en formato PDF y XML a nombre de **“GOBERNACIÓN”** que ampare esta segunda ministración.

Los CFDI que entregue el **“CENTRO EXTERNO DE ATENCIÓN”** para la recepción de **[la/las] [ministración/ministraciones]** antes señalada (s), deberán cumplir con los requisitos establecidos en las disposiciones jurídicas aplicables y no deberán aludir a una donación.

Los recursos presupuestarios federales transferidos para el cumplimiento del objeto del presente Convenio de Concertación de Acciones y Adhesión, no perderán su carácter de federal al ser ministrados al **“CENTRO EXTERNO DE ATENCIÓN”** y, en consecuencia, estarán sujetos en todo momento a las disposiciones federales que regulan su aplicación, control y ejercicio.

La aplicación de los recursos presupuestarios federales transferidos queda bajo la responsabilidad del **“CENTRO EXTERNO DE ATENCIÓN”**, de su representante legal, y en su caso, de la persona que coordine el **“PROYECTO”**, de manera solidaria, de conformidad con los compromisos establecidos en el presente Convenio de Concertación de Acciones.

Los recursos presupuestarios federales transferidos, se radicarán al **“CENTRO EXTERNO DE ATENCIÓN”** y serán administrados por éste, en la cuenta bancaria aperturada para tal efecto, conforme a lo estipulado en los numerales **3.3 “Criterios de elegibilidad y requisitos”;** y **4.7 “Entrega y Ejercicio de los Recursos”** de los **“LINEAMIENTOS”**.

TERCERA. COMPROMISOS DE “GOBERNACIÓN”. Además de los previstos en los **“LINEAMIENTOS”**, **“GOBERNACIÓN”**, a través de la **“CONAVIM”**, se obliga a:

- a. Transferir los recursos a que se refiere la **CLÁUSULA SEGUNDA** de este Convenio de Concertación de Acciones, absteniéndose de intervenir en el procedimiento de asignación de los contratos o de cualquier otro instrumento jurídico que formalice la **"SECRETARÍA"** para cumplir con el **"PROYECTO"**, y sin interferir de forma alguna en el procedimiento y mecanismo de supervisión externo que defina esta última, durante la aplicación de los recursos destinados a su ejecución y demás actividades que se realicen para el cumplimiento de las condiciones técnicas, económicas, de tiempo, de cantidad y de calidad contratadas a través del **"CENTRO EXTERNO DE ATENCIÓN"**.
- b. Verificar cuando así lo determine y en coordinación con el **"CENTRO EXTERNO DE ATENCIÓN"**, la documentación que permita observar el correcto ejercicio de los recursos presupuestarios federales transferidos en virtud del presente Convenio de Concertación de Acciones, así como los rendimientos financieros generados; para lo cual este último se obliga a exhibir el original de la documentación que le sea requerida, sin perjuicio de las atribuciones que en la materia correspondan a otras instancias competentes del Ejecutivo Federal.
- c. Considerando su disponibilidad presupuestaria, podrá practicar visitas de verificación por conducto del personal que al efecto se designe, a fin de observar la operación e instalaciones del **"CENTRO EXTERNO DE ATENCIÓN"**; los avances en la ejecución del **"PROYECTO"**; el cumplimiento de las obligaciones estipuladas en el presente Convenio de Concertación de Acciones, así como el seguimiento de la aplicación de los recursos presupuestarios federales transferidos, y la presentación de los informes que el **"CENTRO EXTERNO DE ATENCIÓN"** debe rendir a **"GOBERNACIÓN"**, a través de la **"CONAVIM"**.
- d. Verificar que la documentación que remita el **"CENTRO EXTERNO DE ATENCIÓN"** para justificar y comprobar el ejercicio de los recursos presupuestarios federales transferidos cumplan con lo establecido en las disposiciones fiscales aplicables, así como con los requisitos estipulados en los correspondientes Anexos.
- e. Informar al **"CENTRO EXTERNO DE ATENCIÓN"**, las observaciones y recomendaciones que deriven de las visitas antes señaladas, o de la documentación remitida, a fin de que el **"CENTRO EXTERNO DE ATENCIÓN"** realice las acciones correctivas que resulten conducentes.
- f. En caso de que **"GOBERNACIÓN"**, detecte incumplimientos a los compromisos por parte del **"CENTRO EXTERNO DE ATENCIÓN"**, deberá dar vista a las instancias federales competentes, para que procedan conforme a sus atribuciones.
- g. Los recursos presupuestarios federales que **"GOBERNACIÓN"** se compromete a transferir al **"CENTRO EXTERNO DE ATENCIÓN"**, estarán sujetos a la disponibilidad presupuestaria y a las autorizaciones correspondientes, de conformidad con las disposiciones jurídicas aplicables y de acuerdo con el calendario de ministración previsto en la **CLÁUSULA SEGUNDA** del presente Convenio de Concertación de Acciones.
- h. Dentro de su ámbito de competencia, proporcionar al **"CENTRO EXTERNO DE ATENCIÓN"** el apoyo y asesoría técnica que éste solicite para la profesionalización de los servicios de atención de las mujeres y sus hijas e hijos que viven violencia de género.
- i. En el supuesto en que los recursos presupuestarios federales no hayan sido aplicados por el **"CENTRO EXTERNO DE ATENCIÓN"** para los fines determinados en este instrumento; la **"CONAVIM"** deberá aplicar las medidas que procedan de conformidad con la normativa vigente e informar lo conducente a las autoridades competentes.
- j. Apegarse a los **"LINEAMIENTOS"**, a lo estipulado en el presente instrumento, a Ley Federal de Presupuesto y Responsabilidad Hacendaria, Ley General de Contabilidad Gubernamental y demás legislación aplicable en materia de subsidios.

CUARTA. COMPROMISOS DEL "CENTRO EXTERNO DE ATENCIÓN". Además de los previstos en los **"LINEAMIENTOS"**, el **"CENTRO EXTERNO DE ATENCIÓN"** se compromete a:

- a. Destinar los recursos presupuestarios federales en forma exclusiva para la ejecución y desarrollo del **"PROYECTO"**, en los términos previstos en el presente Convenio de Concertación de Acciones, los **"LINEAMIENTOS"** y Anexo 3.

- b. Reintegrar a la Tesorería de la Federación (TESOFE) a más tardar el 15 de enero de 2024, los recursos federales transferidos que, al 31 de diciembre de 2023, no hayan sido devengados en términos del presente Convenio de Concertación de Acciones.
- c. Contar con su propio Modelo de Atención Integral, el cual debe ser congruente con las características del Modelo de **"EL CENTRO EXTERNO DE ATENCIÓN"** y observar lo establecido en el Modelo de atención en refugios para mujeres víctimas de violencia, sus hijas e hijos emitido por el Instituto Nacional de las Mujeres (INMUJERES).
- d. Rendir a **"GOBERNACIÓN"** a través de la **"CONAVIM"** informes cuantitativos (actividades, servicios y atenciones brindados) y cualitativos (operación del **"CENTRO EXTERNO DE ATENCIÓN"**), así como de Ejecución del Recurso Asignado, incluidos los rendimientos financieros generados (desglose del ejercicio del recurso otorgado, con base en el **"PROYECTO"** aprobado). Asimismo, entregar los indicadores de desempeño, con la finalidad de garantizar que los recursos otorgados para la operación del **"CENTRO EXTERNO DE ATENCIÓN"**, sean ejecutados bajo los principios de legalidad, honestidad, eficiencia, eficacia, economía, racionalidad, austeridad, transparencia, control, rendición de cuentas y equidad de género.
- e. Los informes cuantitativos, cualitativos y de Ejecución del Recurso Asignado, así como los indicadores de desempeño y la relación detallada de las erogaciones a que hace referencia la presente Cláusula, deberán entregarse a **"GOBERNACIÓN"** a través de la **"CONAVIM"**, por la persona facultada para tal efecto por parte del **"CENTRO EXTERNO DE ATENCIÓN"**, con la periodicidad y conforme a los requisitos estipulados en los Anexos, a los que deberá adjuntarse la documentación comprobatoria y justificatoria correspondiente, acompañada de los archivos electrónicos CFDI respectivos, así como el archivo electrónico con la verificación de Comprobantes Fiscales Digitales por Internet, emitido por el Servicio de Administración Tributaria.
- f. Cualquier incumplimiento por parte del **"CENTRO EXTERNO DE ATENCIÓN"** a lo estipulado en el inciso d., o diferencia en el cálculo y/o registro de gastos, respecto de los recursos transferidos por **"GOBERNACIÓN"** para llevar a cabo las acciones del **"PROYECTO"**, será responsabilidad del **"CENTRO EXTERNO DE ATENCIÓN"** y podrá dar lugar a la suspensión de las ministraciones subsecuentes de recursos, sin perjuicio de la obligación de este último, de reintegrar a la **TESOFE**, los recursos presupuestarios federales transferidos cuyo ejercicio no se haya comprobado en términos del presente Convenio de Concertación de Acciones y los correspondientes Anexos.
- g. Realizar las actividades del **"PROYECTO"** conforme al cronograma establecido y el presupuesto aprobado por **"GOBERNACIÓN"**, en los términos estipulados en los Anexos.
- h. Aportar los recursos humanos, materiales y financieros necesarios para el desarrollo del **"PROYECTO"**, en los términos descritos en los Anexos, sin perjuicio de los recursos federales que **"GOBERNACIÓN"** le transfiera conforme a la **CLÁUSULA SEGUNDA** de este Convenio de Concertación de Acciones.
- i. Aplicar los recursos presupuestarios federales transferidos sujetándose a los objetivos, actividades, metas e indicadores a que se refiere el presente Convenio de Concertación de Acciones, en el entendido de que no se aceptarán gastos que no estén relacionados con las actividades y ámbito de ejecución del **"PROYECTO"**, de conformidad con lo señalado en el numeral **3.6.2 "Obligaciones"** de los **"LINEAMIENTOS"**.
- j. Responder por la integración y veracidad de la información técnica y financiera que presenten para el cumplimiento de los compromisos establecidos en el presente instrumento jurídico, particularmente, de aquella generada con motivo de la aplicación, seguimiento, control, rendición de cuentas y transparencia de los recursos presupuestarios federales transferidos, en términos de las disposiciones jurídicas aplicables.
- k. Verificar que la documentación comprobatoria y justificadora del gasto de los recursos presupuestarios federales transferidos cumpla con los requisitos fiscales establecidos en las disposiciones federales

aplicables, entre otros, aquéllos que determinan los artículos 29 y 29-A, del Código Fiscal de la Federación, los que deberán expedirse a nombre del **"CENTRO EXTERNO DE ATENCIÓN"**.

- l. Presentar junto con el Informe de Ejecución del Recurso Asignado, tratándose del pago de los servicios de capacitación estipulados en los correspondientes Anexos del presente Convenio de Concertación de Acciones, para el Programa de Inserción Laboral, Programa de Profesionalización para Colaboradoras/es y Programa de Contención Emocional, además de la documentación y archivos electrónicos referidos en la fracción anterior, deberá entregarse evidencia documental de la impartición de estos servicios, tales como programa de trabajo, listas de asistencia y constancias.
- m. Brindar a las mujeres y sus hijas e hijos que viven en situación de violencia extrema, un espacio temporal de protección que cumpla con las características necesarias de seguridad, confidencialidad, guardias de vigilancia, ruta de evacuación y espacio arquitectónico adecuado para refugiar a la población usuaria vulnerable.
- n. Proporcionar a la población usuaria del **"CENTRO EXTERNO DE ATENCIÓN"**, la atención psicológica, jurídica, de trabajo social y de atención que requieran, en los términos previstos en el presente Convenio de Concertación de Acciones y los correspondientes Anexos.
- o. Establecer los mecanismos de coordinación y acciones necesarias que permitan referir a una usuaria a otro refugio, en el supuesto de que no haya espacio en el suyo para un nuevo ingreso; en cuyo caso deberá informar por escrito a **"GOBERNACIÓN"** a través de la **"CONAVIM"** de esta circunstancia.
- p. Mantener las instalaciones del **"CENTRO EXTERNO DE ATENCIÓN"** en condiciones higiénicas adecuadas, a fin de brindar los servicios con empatía, calidad y calidez, evitando en todo momento el hacinamiento de las usuarias, así como de sus hijas e hijos.
- q. Contar con un sistema de contabilidad acorde con las normas y principios de contabilidad, apegados a la normatividad vigente de esa materia, a fin de determinar la correcta utilización de los recursos.
- r. Ejecutar las actividades que desarrolle en el marco del presente Convenio de Concertación de Acciones con apego al marco jurídico aplicable en la materia y a las recomendaciones que **"GOBERNACIÓN"** emita a través de la **"CONAVIM"**.
- s. Llevar a cabo un registro detallado de todo el mobiliario, equipo o bienes adquiridos con los recursos presupuestarios federales transferidos con motivo del presente Convenio de Concertación de Acciones, para lo cual se deberá inventariar, etiquetar, resguardar y acreditar su utilización en los lugares que se destinen para su uso.
- t. Proporcionar a la **"CONAVIM"** la información y documentación que éste le requiera durante las visitas de seguimiento que efectúe conforme a la **CLÁUSULA TERCERA** de este Convenio de Concertación de Acciones, incluyendo la correspondiente al registro referido en el inciso que antecede. En el caso, de que se advierta que el mobiliario, equipo o bienes adquiridos con los recursos presupuestarios federales transferidos con motivo del presente Convenio de Concertación de Acciones se encuentran subutilizados, éstos se transferirán a organizaciones legalmente constituidas con objetivos similares.
- u. Informar por escrito a la **"CONAVIM"**, en las fechas acordadas durante las visitas de seguimiento que ésta efectúe de conformidad con la **CLÁUSULA TERCERA** de este Convenio de Concertación de Acciones, sobre el cumplimiento a las observaciones y recomendaciones formuladas en las mismas.
- v. Proporcionar a las autoridades e instancias fiscalizadoras federales toda la información que permita la vigilancia y fiscalización de los recursos públicos otorgados, a fin de garantizar la transparencia y la rendición de cuentas en su aplicación.

- w. Instrumentar los mecanismos de transparencia y rendición de cuentas en la aplicación de los recursos presupuestarios federales ministrados para el desarrollo del **“PROYECTO”**.
- x. Informar a las mujeres a las que se brinda el servicio de refugio, los derechos que adquieren por su ingreso a éste; las obligaciones de **“LAS PARTES”** derivadas de esta situación, así como las instancias ante las cuales podrán recurrir en caso de necesitar manifestarse, quejarse o denunciar algún acontecimiento suscitado dentro del **“CENTRO EXTERNO DE ATENCIÓN”**, en los términos y condiciones previstos en su Mecanismo de Información a Usuarías establecido para tal efecto, el cual será requerido por **“GOBERNACIÓN”** durante las visitas de seguimiento que efectúe conforme a la CLÁUSULA TERCERA de este Convenio de Concertación de Acciones.
- y. Contar con un programa interno de protección civil vigente durante el periodo de vigencia del presente Convenio de Concertación de Acciones, avalado por la instancia competente en su localidad, que contemple: que el inmueble se encuentra con todas las condiciones de seguridad para poder estar en funcionamiento; la designación de un Comité Interno de Protección Civil, el señalamiento de rutas de evacuación, la realización de manera periódica de simulacros, así como la recarga y revisión de la caducidad de extintores, sistemas de red eléctrica, red de gas, red y depósitos de agua, entre otros elementos que la autoridad de protección civil determine.

QUINTA. COMPROMISOS DE “LAS PARTES”. Además de lo previsto en los **“LINEAMIENTOS”** y la normatividad aplicable, para la realización del objeto del presente Convenio de Concertación de Acciones, **“LAS PARTES”** se comprometen a lo siguiente:

- a. Asegurar la transparencia en la aplicación y comprobación de los recursos asignados en la **CLÁUSULA SEGUNDA**, que se hayan transferido, en virtud del presente Convenio de Concertación de Acciones.
- b. Otorgar todas las facilidades para la rendición de cuentas, respecto a la utilización de los recursos aportados por el Ejecutivo Federal.
- c. Apegarse a los **“LINEAMIENTOS”**, Ley Federal de Presupuesto y Responsabilidad Hacendaria, Ley General de Contabilidad Gubernamental y demás legislación aplicable en materia de subsidios.

SEXTA. OBJETIVOS, ACTIVIDADES, INDICADORES Y METAS. Los objetivos, actividades, indicadores y metas de las acciones que se realicen para el cumplimiento del objeto del presente instrumento jurídico, se detallan en el Anexo 6. “Matriz de Indicadores para Resultados (MIR)”.

SÉPTIMA. APLICACIÓN DE LOS RECURSOS. Los recursos presupuestarios federales a los que alude la **CLÁUSULA SEGUNDA** de este instrumento jurídico se destinarán en forma exclusiva para la ejecución del **“PROYECTO”**, en los términos previstos en el presente Convenio de Concertación de Acciones y en el Anexo aprobado por la Mesa de Análisis correspondiente.

Conforme a lo anterior, los recursos presupuestarios federales transferidos y sus rendimientos financieros no podrán destinarse a conceptos previstos en el numeral **3.6.3 “Restricciones”** y demás relativos de los **“LINEAMIENTOS”**, ni a acciones distintas a las contempladas en el presente Convenio de Concertación de Acciones, y/o Anexo 3.

Los recursos transferidos, en virtud del presente instrumento jurídico que al 31 de diciembre de 2023 no hayan sido ejercidos en los términos estipulados en el presente Convenio de Concertación de Acciones, los **“LINEAMIENTOS”** y el Anexo 3, deberán ser reintegrados por el **“CENTRO EXTERNO DE ATENCIÓN”** a la **TESOFE**, a más tardar el 15 (quince) de enero del ejercicio fiscal siguiente.

Asimismo, **“LAS PARTES”** convienen en que **“GOBERNACIÓN”** podrá suspender la ministración de los recursos, cuando se actualice alguno de los supuestos previstos en el numeral **4.6.4 “Causales de Suspensión de Recursos”** de los **“LINEAMIENTOS”**.

OCTAVA. REINTEGRO DE LOS RECURSOS. En caso de que el **“CENTRO EXTERNO DE ATENCIÓN”** no erogue los recursos federales asignados, los recursos remanentes o saldos disponibles que presente al 31 de diciembre de 2024, deberán ser reintegrados a la **TESOFE** como lo disponen el artículo 54 de la **LFPRH** y el numeral **4.6.3 “Recursos no Devengados y Rendimientos Generados”** de los **“LINEAMIENTOS”**.

El reintegro de los recursos a la **TESOFE** deberá realizarse conforme a las disposiciones aplicables en la materia, siendo responsabilidad del **"CENTRO EXTERNO DE ATENCIÓN"** dar aviso por escrito y solicitar a la **"CONAVIM"** la línea de captura para realizar el reintegro correspondiente. Una vez que se otorgue la línea de captura al **"CENTRO EXTERNO DE ATENCIÓN"**, éste deberá remitir a la **"CONAVIM"** copia de la documentación comprobatoria del reintegro realizado. Asimismo, **"EL CENTRO EXTERNO DE ATENCIÓN"** estará obligado a reintegrar a la TESOFE aquellos recursos que no sean aplicados a los fines para los que le fueron autorizados.

NOVENA. FISCALIZACIÓN. El control, vigilancia y evaluación de los recursos federales a que se refiere el numeral **8.** "Seguimiento, Control y Auditoría" de los **"LINEAMIENTOS"** corresponderá a **"GOBERNACIÓN"**, a la Secretaría de Hacienda y Crédito Público, a la Secretaría de la Función Pública, y a la Auditoría Superior de la Federación, conforme a las atribuciones que les confieren la Ley Orgánica de la Administración Pública Federal, la Ley de Fiscalización y Rendición de Cuentas de la Federación y demás disposiciones aplicables, sin perjuicio de las acciones de control, vigilancia y evaluación que, en coordinación con la Secretaría de la Función Pública, realice la Auditoría Superior de la Federación al **"CENTRO EXTERNO DE ATENCIÓN"**.

Las responsabilidades administrativas, civiles y penales derivadas de afectaciones a la Hacienda Pública Federal en que incurran los servidores públicos federales, estatales o locales, así como los particulares que intervengan en la administración, ejercicio o aplicación de los recursos públicos a que se refiere este instrumento, serán sancionadas en los términos de la legislación aplicable.

DÉCIMA. TRANSPARENCIA, RENDICIÓN DE CUENTAS Y ACCESO A LA INFORMACIÓN. "LAS PARTES" se comprometen a que la información que se genere con motivo de la aplicación del presente Convenio de Concertación de Acciones, del seguimiento de proyectos y asignación de recursos para que operan los Refugios Especializados para Mujeres Víctimas de Violencia de Género, sus Hijas e Hijos, se apegará a lo establecido en la Ley General de Transparencia y Acceso a la Información Pública; la Ley Federal de Transparencia y Acceso a la Información Pública, Ley General de Protección de Datos Personales en Posesión de Sujetos Obligados, así como en lo estipulado en el artículo 55 de la Ley General de Acceso de las Mujeres a una Vida Libre de Violencia.

Asimismo, a efecto de dar cabal cumplimiento al objeto del presente Convenio de Concertación de Acciones y Adhesión, **"LAS PARTES"** que llegaren a tener acceso a datos personales cuya responsabilidad recaiga en la otra Parte, por este medio se obligan a: (i) tratar dichos datos personales únicamente para efectos del desarrollo del Convenio de Concertación de Acciones y Adhesión; (ii) abstenerse de tratar los datos personales para finalidades distintas a las instruidas por la otra Parte; (iii) implementar las medidas de seguridad conforme a la Ley General de Transparencia y Acceso a la Información Pública, la Ley General de Protección de Datos Personales en Posesión de Sujetos Obligados, la Ley Federal de Protección de Datos Personales en Posesión de los Particulares, la Ley Federal de Transparencia y Acceso a la Información Pública, y las demás disposiciones aplicables; (iv) guardar confidencialidad respecto de los datos personales tratados; (v) suprimir los datos personales objeto de tratamiento una vez terminado el Convenio de Concertación de Acciones y Adhesión y (vi) abstenerse de transferir los datos personales.

En caso de que alguna de **"LAS PARTES"** llegare a tener conocimiento de datos personales diversos a los señalados en el párrafo anterior, que obren en registros, bases de datos o cualquier otro medio que pertenezca a la otra Parte, en este acto ambas se obligan a respetar las disposiciones que sobre los mismos establece la Ley General de Protección de Datos Personales en Posesión de Sujetos Obligados, Ley Federal de Protección de Datos Personales en Posesión de los Particulares, la Ley General de Transparencia y Acceso a la Información Pública y la Ley Federal de Transparencia y Acceso a la Información Pública, según sea el caso, así como los avisos de privacidad de cada una de ellas, en el entendido de que ante la ausencia de consentimiento de los titulares de tales datos personales, deben abstenerse de llevar a cabo cualquier tipo de tratamiento sobre los mismos.

DÉCIMA PRIMERA. RELACIÓN LABORAL. El personal comisionado, contratado, designado o utilizado por cada una de **"LAS PARTES"** para la instrumentación, ejecución y operación de este Convenio de Concertación de Acciones y Adhesión y/o de los instrumentos que de él se deriven, continuará bajo la dirección y dependencia de la Parte a la que pertenezca, por lo que en ningún caso y bajo ningún motivo, la otra Parte podrá ser considerada como patrón sustituto o solidario, quedando liberada de cualquier responsabilidad laboral, administrativa, fiscal, judicial, sindical, de seguridad social y/o de cualquier otra naturaleza que llegara a suscitarse.

DÉCIMA SEGUNDA. PROPIEDAD INTELECTUAL. "LAS PARTES" acuerdan que la propiedad intelectual derivada de los trabajos realizados con motivo de este instrumento, tales como publicaciones de diversas categorías, artículos, folletos, entre otros, estarán sujetos a las disposiciones legales aplicables, otorgando el reconocimiento correspondiente a quienes hayan intervenido en la ejecución de estos trabajos.

Por lo que hace a los derechos patrimoniales, éstos corresponderán a **"GOBERNACIÓN"** en términos de lo establecido en los artículos 24, 25, 83 y demás aplicables de la Ley Federal del Derecho de Autor.

Por lo que hace a los derechos morales en todo momento se hará el reconocimiento a quienes hayan intervenido en la ejecución de los trabajos, en los términos de lo establecido en los artículos 19, 20 y 21 de la Ley Federal del Derecho de Autor.

En todos los casos las publicaciones de trabajos que deriven del presente Convenio de Concertación de Acciones y Adhesión estarán sujetas previa autorización expresa de **“GOBERNACIÓN”**.

El **“CENTRO EXTERNO DE ATENCIÓN”**, asume toda la responsabilidad por las violaciones que se causen en materia de patentes, marcas o derechos de autor, con respecto al uso de los bienes o técnicas que utilice para llevar a efecto el objeto de este Convenio de Concertación de Acciones, liberando a **“GOBERNACIÓN”** de cualquier responsabilidad en que pudiera incurrir.

DÉCIMA TERCERA. AVISOS Y COMUNICACIONES. **“LAS PARTES”** convienen que todos los avisos, comunicaciones y notificaciones que se realicen con motivo del objeto del presente instrumento jurídico, se llevarán a cabo por medio de la cuenta de correo electrónico registrada en este instrumento.

Cualquier cambio de cuenta de correo electrónico de **“LAS PARTES”** deberá ser notificado por escrito a la otra Parte, con acuse de recibo respectivo y con al menos 5 (cinco) días naturales de anticipación a la fecha en que se pretenda que surta efectos ese cambio. Sin este aviso, todas las comunicaciones se entenderán válidamente hechas en la cuenta de correo registrada por **“LAS PARTES”**.

DÉCIMA CUARTA. DESIGNACIÓN DE ENLACE. **“LAS PARTES”** convienen que, para efectos del presente instrumento, designan a los siguientes enlaces:

POR “GOBERNACIÓN”

_____@segob.gob.mx

POR EL CENTRO EXTERNO DE ATENCIÓN”

@

Las comunicaciones a través de correos electrónicos establecidos en la presente cláusula serán oficiales, por lo que, cualquier cambio de la dirección será notificada por este medio con 5 días naturales de anticipación a la fecha.

DÉCIMA QUINTA. CASO FORTUITO O FUERZA MAYOR. Ninguna de **“LAS PARTES”** será responsable de cualquier retraso o incumplimiento en la realización del presente Convenio de Concertación de Acciones que resulte directa o indirectamente de caso fortuito o fuerza mayor. En caso de que desaparezcan las causas que dieron origen al retraso o incumplimiento referido se restaurará la ejecución del presente instrumento.

DÉCIMA SEXTA. CONSTANCIA DE CONCLUSIÓN. **“LAS PARTES”**, determinan que una vez que el informe final se considere completo y validado, y que hayan sido cubiertos los adeudos financieros, probatorios y cualitativos del ejercicio fiscal correspondiente la **“CONAVIM”** emitirá la Constancia de Conclusión correspondiente, la cual constituirá el cierre formal del ejercicio fiscal.

DÉCIMA SÉPTIMA. TERMINACIÓN ANTICIPADA. El presente Convenio de Concertación de Acciones y Adhesión podrá darse por terminado cuando se presente alguno de los siguientes supuestos:

- a. Por estar satisfecho el objeto para el que fue celebrado, siempre que no existan obligaciones pendientes de cumplir por **“LAS PARTES”** y, en su caso, se haya realizado el reintegro de los recursos y rendimientos financieros.
- b. Por cualquiera de los previstos en términos del numeral **4.6.5 “Sanciones por incumplimiento”** de los **“LINEAMIENTOS”**.

Para tales efectos se levantará una minuta en la que: i) se harán constar las circunstancias específicas que se presenten y establezcan los términos en que se dará por concluida su ejecución; ii) se identifiquen los responsables del resguardo y conservación de la documentación justificativa y comprobatoria que se haya generado hasta ese momento; y iii) se señale lo procedente respecto al reintegro de los recursos y rendimientos financieros que, en su caso, procedan.

DÉCIMA OCTAVA. MODIFICACIONES. **“LAS PARTES”** acuerdan que el presente Convenio de Concertación de Acciones y Adhesión podrá modificarse de común acuerdo por escrito mediante el convenio modificatorio

correspondiente, siempre y cuando sea por causas de fuerza mayor, y previa autorización de la Unidad Responsable

Acorde a la disponibilidad presupuestaria, podrá considerarse la ampliación de recursos en diferentes rubros, aun no estando considerados dentro del primer proyecto presentado, dando prioridad a la atención de situaciones relativas a algún caso fortuito o de fuerza mayor, de acuerdo con los supuestos señalados en el numeral **4.5.2 “Convenio Modificatorio”** de los **“LINEAMIENTOS”**.

DÉCIMA NOVENA. VIGENCIA. El presente Convenio de Concertación de Acciones y Adhesión surtirá efectos a partir de la fecha de su suscripción y se mantendrá vigente hasta el 31 de diciembre de 2024, sin perjuicio del cumplimiento de las acciones comprometidas por parte del **“CENTRO EXTERNO DE ATENCIÓN”** debiéndose establecer en el **“PROYECTO”** aprobado, la atención estimada a mujeres, sus hijas e hijos usuarios del **“CENTRO EXTERNO DE ATENCIÓN”**, para alcanzar las metas y actividades señaladas en el cronograma de actividades que para tal efecto se establezca.

VIGÉSIMA. INCUMPLIMIENTO Y SANCIONES. “LAS PARTES” acuerdan que el incumplimiento de cualquiera de los compromisos y obligaciones que se deriven de los compromisos acordados conforme al objeto del presente instrumento jurídico generará las sanciones de carácter civil, administrativas, económicas y penales, de conformidad con el artículo 38 de la Ley de Planeación.

VIGÉSIMA PRIMERA. SOLUCIÓN DE CONTROVERSIAS. El presente Convenio de Concertación de Acciones y Adhesión es producto de la buena fe de **“LAS PARTES”**, por lo que, los conflictos que llegasen a presentarse respecto a su interpretación, formalización y cumplimiento será resuelto de mutuo acuerdo.

En el supuesto de que subsista discrepancia, **“LAS PARTES”** están de acuerdo en someterse a la jurisdicción de los Tribunales Federales con residencia en la Ciudad de México.

Leído por **“LAS PARTES”** y enteradas del contenido y alcance legal de sus Cláusulas, lo firman en (4) cuatro ejemplares en la Ciudad de México el día **[dd]** del mes de **[mes]** del año 2024.

POR “GOBERNACIÓN”

LA/EL COMISIONADA(O) NACIONAL PARA PREVENIR Y ERRADICAR LA VIOLENCIA CONTRA LAS MUJERES O LA/EL ENCARGADA (O) DE LA RECEPCIÓN Y ATENCIÓN DE LOS ASUNTOS DE LA COMISIÓN NACIONAL PARA PREVENIR Y ERRADICAR LA VIOLENCIA CONTRA LAS MUJERES]

[NOMBRE DE LA PERSONA TITULAR DE COMISIÓN NACIONAL PARA PREVENIR Y ERRADICAR LA VIOLENCIA CONTRA LAS MUJERES O NOMBRE DE LA PERSONA ENCARGADA DE LA RECEPCIÓN Y ATENCIÓN DE LOS ASUNTOS DE LA COMISIÓN NACIONAL PARA PREVENIR Y ERRADICAR LA VIOLENCIA CONTRA LAS MUJERES]

POR EL “CENTRO EXTERNO DE ATENCIÓN”

[CARGO DE LA PERSONA TITULAR DEL CENTRO EXTERNO DE ATENCIÓN O REPRESENTANTE LEGAL]

[NOMBRE DEL TITULAR DEL CENTRO EXTERNO DE ATENCIÓN O REPRESENTANTE LEGAL]

La presente hoja de firmas forma parte del Convenio de Concertación de Acciones para el otorgamiento del subsidio para la realización del Proyecto **[folio del proyecto]**, que celebran por una parte, el Ejecutivo Federal por conducto de la Secretaría de Gobernación, a través de la Comisión Nacional para Prevenir y Erradicar la Violencia contra la Mujer; y por la otra parte, **[nombre de la OSC]**, el cual fue dictaminado por la Unidad General de Asuntos Jurídicos de la Secretaría de Gobernación, mediante oficio número UGAJ/**[número de dictamen]**/2024.

