28 de noviembre de 2023

Comportamiento del PIB Agroalimentario al tercer trimestre de 2023 (2022: III – 2023: III)

- **Al tercer trimestre de 2023, el Producto Interno Bruto (PIB) del Sector Agroalimentario, registra incremento real anual de 0.5 por ciento.**

- El PIB Nacional aumentó 3.3% tanto en cifras originales como desestacionalizadas, en comparación con el mismo trimestre del año anterior.

- **Con cifras tradicionales desestacionalizadas, el Sector Primario creció 5.5%** frente al tercer trimestre de 2022.

- La industria de alimentos, bebidas y tabaco, con cifras originales, disminuyó 2.5%, en el lapso referido.

Variación real del Producto Interno Bruto primario y agroalimentario (%)

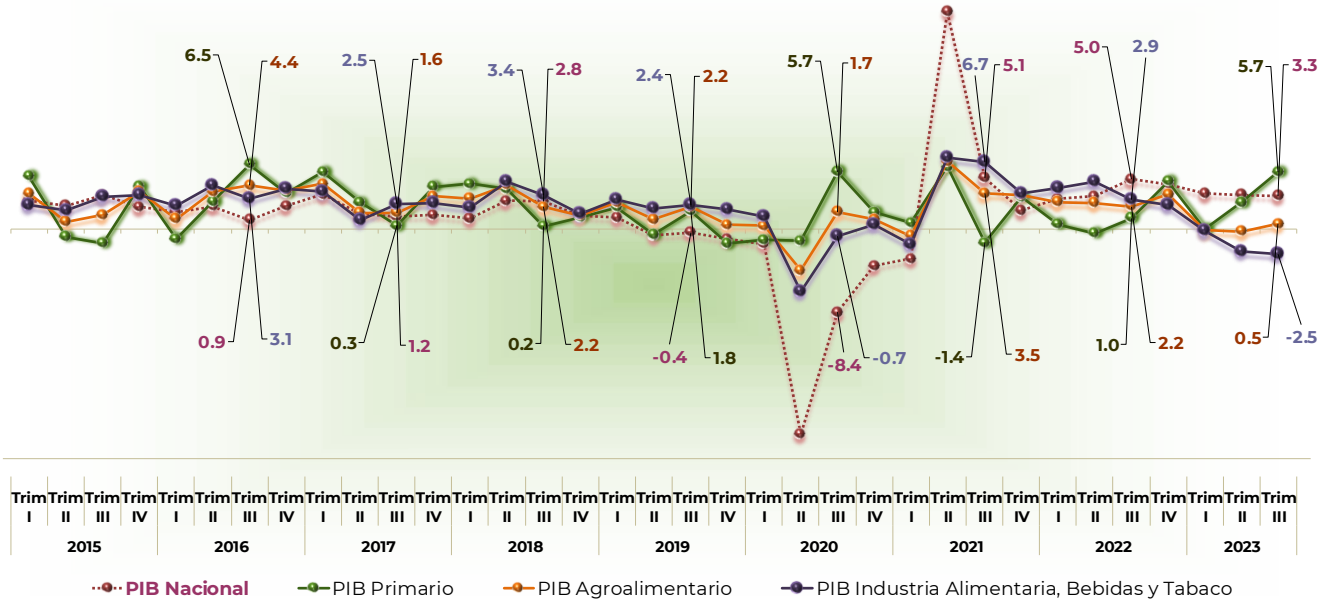

Nota: PIB agroalimentario = PIB primario + PIB de industria de alimentos, bebidas y tabaco.
Fuente: SIAP con datos del Sistema de Cuentas Nacionales de México.

Sector Agroalimentario

El PIB del sector agroalimentario (primario más alimentos, bebidas y tabaco) aumentó 0.5% en relación con el mismo trimestre del año anterior, mientras que el PIB nacional registró incremento de 3.3%. E**l subsector agrícola registró un PIB 8.0% mayor, al igual que el subsector pecuario que aumentó 2.8%, y la industria de alimentos, bebidas y tabaco disminuyó 2.5 por ciento.**

Variación real del Producto Interno Bruto agrícola y pecuario
(%)

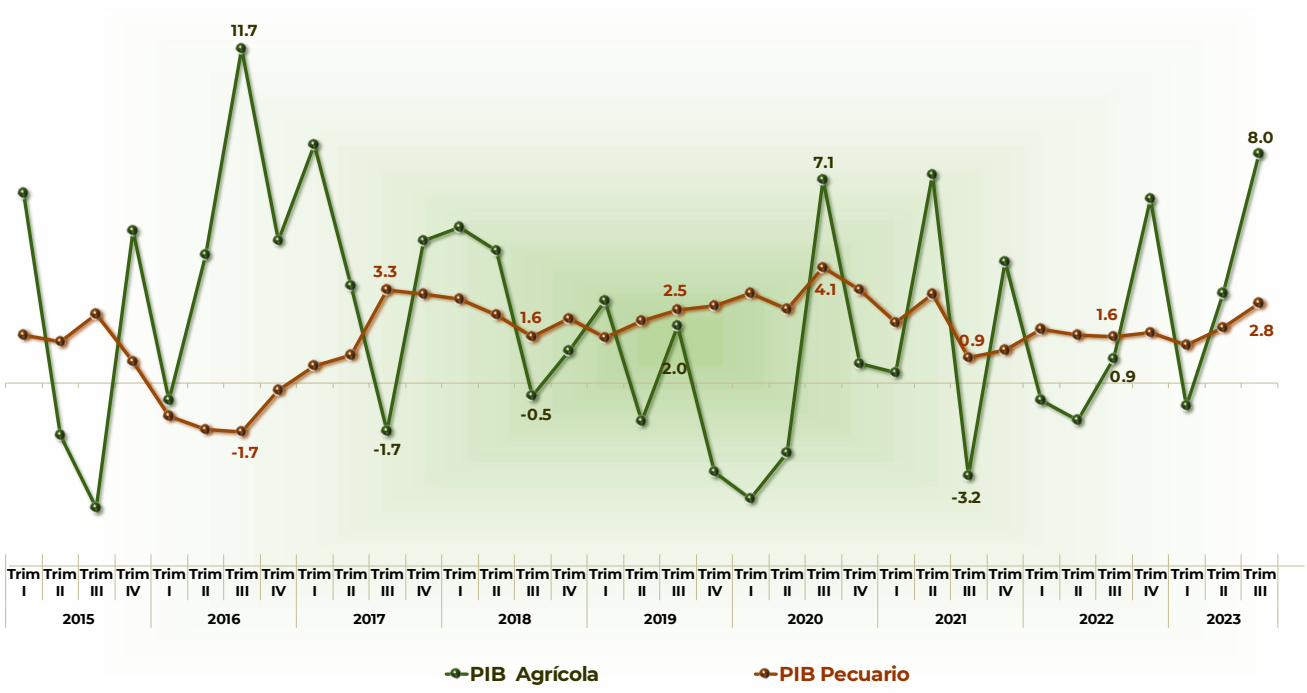

Fuente: **SIAP** con datos del Sistema de Cuentas Nacionales de México.

Comportamiento del PIB por subsector

Con base en el Índice de Volumen Físico Agropecuario (IVF Agropec), elaborado por el SIAP, durante el tercer trimestre de 2023, el valor de la producción agrícola y pecuaria, en términos reales aumentó 4.5% respecto del mismo periodo de 2022.

Subsector Agrícola

En términos reales, **la producción agrícola, al tercer trimestre de 2023, aumentó 7.1 por ciento**. En tanto que, en volumen, se lograron 32.6 millones de toneladas, **6.7% más que el registrado el mismo trimestre de 2022**.

Los cultivos que presentan comportamiento positivo en su cosecha, comparados con el mismo trimestre del año anterior son: maíz forrajero (16.4%), maíz grano (dos veces más), sorgo forrajero (3.5%), alfalfa verde (2.6%), mango (8.7%) y limón (0.7%).

- Durante el tercer trimestre de 2023, **se obtuvieron 4.7 millones de toneladas de maíz forrajero;** Durango, principal productor del periodo, generó 1.3 millones de toneladas del volumen trimestral, que refiere 26.8% de la producción nacional. La región Noreste aportó 53.3% de la cosecha del forraje, en tanto que la región Centro-Occidente contribuyó con 31.4% a la producción nacional.

- **Se cosecharon 304 mil 146 de toneladas más de alfalfa verde, comparado con el mismo trimestre de 2022.** Chihuahua, contribuyó con 4.3 millones de toneladas, que representa 35.5% del total de la producción nacional, esto se traduce en un incremento de 30% comparado con el mismo periodo del año anterior. Hidalgo, produjo 1.4 millones de toneladas que representan 11.7% de la cosecha del país, con lo cual se ubica como el segundo productor más importante del periodo. La región Noreste generó 6.5 millones de toneladas, esto es, 53.8% de la cosecha del forraje en el país y la región Centro aportó 17.9% de la cosecha nacional de alfalfa verde.

Producción trimestral de principales cultivos con comportamiento positivo
Toneladas

Cultivo	Tercer trimestre		Variación trimestral	
	2022	2023	Absoluta	Porcentual
Cíclicos				
Maíz forrajero	4,078,389	4,748,832	670,443	16.4
Maíz grano	1,183,799	2,370,778	1,186,979	100.3
Sorgo forrajero	1,212,437	1,254,904	42,467	3.5
Perennes				
Alfalfa verde	11,829,672	12,133,818	304,146	2.6
Mango	829,982	902,254	72,273	8.7
Limón	861,788	868,039	6,251	0.7

Fuente: SIAP

Los cultivos cíclicos y perenes con mayor crecimiento, en valor real, fueron: maíz grano (95.4%), chile verde (28.7%), maíz forrajero (14.4%), aguacate (2.9%), alfalfa verde (1.8%) y manzana (1.9%).

- Sinaloa, aporta 62.9% del valor real de la producción de maíz grano, en el tercer trimestre del año su valor aumentó 3.4 veces, en comparación con el tercer trimestre de 2022. Durante el periodo mencionado la región Noroeste aportó 72.0% del valor real nacional del grano.

- La región Centro-Occidente contribuye con 80.8% al valor nacional de aguacate, en la zona destaca Michoacán, líder productor del fruto, durante el tercer trimestre del año aportó 68.2% del valor real de la producción nacional.

- Chihuahua generó 30.4% del valor real de la producción de alfalfa verde. El valor real de su producción fue 30.0% mayor respecto del año anterior que refiere 388 millones de pesos más.

Valor trimestral de principales cultivos con comportamiento positivo
Millones de pesos a precios de 2013

Cultivo	Tercer trimestre		Variación trimestral	
	2022	2023	Absoluta	Porcentual
Cíclicos				
Maíz grano	4,128	8,064	3,937	95.4
Chile verde	5,083	6,543	1,460	28.7
Maíz forrajero	2,364	2,703	340	14.4
Perennes				
Aguacate	7,226	7,438	212	2.9
Alfalfa verde	5,430	5,526	97	1.8
Manzana	3,474	3,541	67	1.9

Fuente: SIAP

Por el contrario, los principales cultivos que registraron comportamientos negativos en su producción, comparado con el mismo periodo de 2022 son: jitomate (3.1%), sorgo grano (50.8%), avena forrajera (3.4%), tuna (12.5%), caña de azúcar (49.7%) y durazno (12.9%).

- Zacatecas, generó 15.0% de la producción nacional de jitomate durante el tercer trimestre de 2023, sin embargo, representa un decremento interanual de 21.3 por ciento. La región Noreste, produjo 20.9% del total trimestral, pero registró decremento de 31.5%, respectivamente, en comparación con el tercer trimestre de 2022.

- Durante el tercer trimestre de 2023, de los 29 cultivos perennes contemplados, 9 de estos presentaron tasas de crecimiento negativas.

- Tres de las cinco regiones en que está dividido el país, presentan decremento en la producción de tuna en el tercer trimestre de 2023, comparado con el mismo periodo de 2022: la región Centro registró decremento de 22.4%, Noreste disminuyó 1.2%, y la Noroeste 45.5 por ciento. Estado de México, ubicado en la región Centro, aportan 17.8% a la cosecha nacional de la fruta, bajó su producción 42.7%, que refiere 37 mil 171 toneladas menos que las del tercer trimestre de 2022.

Producción trimestral de principales cultivos con comportamiento negativo
Toneladas

Cultivo	Tercer trimestre		Variación trimestral	
	2022	2023	Absoluta	Porcentual
Cíclicos				
Jitomate	755,955	732,423	-23,531	-3.1
Sorgo grano	1,318,368	648,491	-669,878	-50.8
Avena forrajera	209,494	202,367	-7,127	-3.4
Perennes				
Tuna	321,072	281,031	-40,041	-12.5
Caña de azúcar	404,303	203,499	-200,804	-49.7
Durazno	155,276	135,241	-20,034	-12.9

Fuente: SIAP

Los cultivos en los que se obtuvo un menor valor en términos reales, en comparación con el mismo periodo de 20[illegible]ate (3.6%), sorgo grano (50.0%), sorgo forrajero (1.7%), durazno (13.9%), tuna (13.2%) y copra (4.1%).

- La región Noreste disminuyó su valor constante de producción de jitomate 32.4%, en comparación con el tercer trimestre de 2022, generando 20.1% del valor del cultivo. Zacatecas que contribuye con 13.2% del valor real nacional, registró decremento de 21.3% en su valor real.

- El valor real de sorgo grano fue de mil 915 millones de pesos, cantidad inferior en 50.0% al obtenido en el mismo trimestre del año pasado; Tamaulipas contribuyó con 65.5% del valor real total de producción.

- Zacatecas, que contribuyó con 46.5% del valor real de la producción de durazno, redujo tal valor 30.5% respecto del mismo trimestre de 2022.

- El valor real de producción de tuna disminuyó 13.2% frente al mismo trimestre del año anterior, Puebla registró decremento de 5.8% en el valor real de su producción.

Valor trimestral de principales cultivos con comportamiento negativo
Millones de pesos a precios de 2013

Cultivo	Tercer trimestre		Variación trimestral	
	2022	2023	Absoluta	Porcentual
Cíclicos				
Jitomate	4,394	4,236	-157	-3.6
Sorgo grano	3,831	1,915	-1,916	-50.0
Sorgo forrajero	628	617	-11	-1.7
Perennes				
Durazno	1,325	1,141	-185	-13.9
Tuna	1,076	934	-143	-13.2
Copra	395	379	-16	-4.1

Fuente: SIAP

Subsector Pecuario

En cuanto a los bienes pecuarios, **la producción de carne en canal aumentó 3.3%**, explicado por un comportamiento positivo en la producción de carne en canal de ave (4.0%), bovino (2.2%) y porcino (3.4%). **La oferta de huevo aumentó 15 mil 617 toneladas (2.0%)**, en comparación con el tercer trimestre de 2022. El precio promedio por kilogramo de huevo pagado por el consumidor, en el tercer trimestre de 2023, fue de 45.19 pesos que representa un **decremento interanual de 0.4% en comparación con el precio promedio del mismo trimestre del año anterior.**

Productos pecuarios más significativos al tercer trimestre
Toneladas

Producto Especie	Tercer trimestre 2022	Tercer trimestre 2023	Variación trimestral Absolut		Variación trimestral Porcentual
Carne en canal					
Ave	950,169	988,222	38,053	↑	4.0
Bovino	557,789	570,307	12,518	↑	2.2
Porcino	427,864	442,349	14,485	↑	3.4
Leche de bovino [a/]	3,444,152	3,518,142	73,990	↑	2.1
Huevo	794,426	810,043	15,617	↑	2.0

[a/] Producción de leche en miles de litros.
Fuente: SIAP

La producción de carne en canal de ave fue de 988 mil 222 toneladas, 4.0% superior a la registrada en el mismo trimestre de 2022. Veracruz, Aguascalientes y Jalisco, generaron 36.5% de la producción.

La producción nacional de carne en canal de bovino se generó principalmente en la región Centro-Occidente (29.2%) y la región Sur-Sureste (28.9%).

En términos reales (obtenidos a partir del IVF Agropec del SIAP) el valor de los productos pecuarios aumentó 2.8% comparado con el mismo trimestre de 2022, impulsado por el incremento del valor real de la carne de ave (4.1%), bovino (2.2%), porcino (3.3%), leche de bovino (2.1%) y huevo (2.0%).

- El 46.5% del valor constante de la carne de ave se generó en Veracruz, Jalisco, Aguascalientes y Querétaro.

- Jalisco y Puebla contribuyen con 68.1% del valor real de la producción de huevo. Así, las regiones Centro-Occidente y Centro, en conjunto, generaron 76.6% del valor de producción de la proteína.

Valor de bienes pecuarios más significativos al tercer trimestre
Millones de pesos a precios de 2013

Producto	Tercer trimestre		Variación trimestral		
Especie	2022	2023	Absoluta		Porcentual
Carne en canal					
Ave	28,651	29,825	1,175	↑	4.1
Bovino	22,809	23,312	503	↑	2.2
Porcino	15,227	15,726	499	↑	3.3
Leche de bovino	19,045	19,451	406	↑	2.1
Huevo	15,977	16,294	317	↑	2.0

Fuente: SIAP

Subsector de la industria de alimentos, bebidas y tabaco

La producción de la industria de alimentos, bebidas y tabaco, disminuyó 2.5% en relación con el mismo trimestre de 2022, en tanto que las industrias manufactureras incrementaron 0.2%. El subsector agrícola incrementó 8.0% y el pecuario aumentó 2.8%. La rama económica que más impactó en su crecimiento fue la “Matanza, empacado y procesamiento de carne de ganado, aves y otros animales comestibles”, que aumentó 4.2% y constituyó 23.7% del total del subsector. La rama de “Elaboración de productos lácteos” aumentó 2.4% y aportó 5.4% al subsector. La rama “Elaboración de productos de panadería y tortillas”, que participó con 21.0% del subsector, registró un decremento de 1.1 por ciento. La rama “Industria de las bebidas” disminuyó 6.4% y contribuyó con 19.0% al subsector.