

INFORME SEMANAL DE NOTIFICACIÓN INMEDIATA DE MUERTE MATERNA

Semana Epidemiológica 41



SALUD
SECRETARÍA DE SALUD



2023
AÑO DE
Francisco
VILLA
EL REVOLUCIONARIO DEL PUEBLO



Informe Semanal de Vigilancia Epidemiológica

Muerte Materna

Semana Epidemiológica 41

INFORMACIÓN RELEVANTE MUERTES MATERNAS

- La razón de mortalidad materna calculada es de 25.9 defunciones por cada 100 mil nacimientos estimados, lo que representa una disminución del 18.4% en la razón respecto a la misma semana epidemiológica del año anterior
- Las principales causas de defunción son:
Hemorragia obstétrica (20.3%); Enfermedad hipertensiva, edema y proteinuria en el embarazo, el parto y el puerperio (15.7%) y Aborto (7.7%). Las entidades con más defunciones maternas son: Edo. De México (46), Veracruz (33), Chiapas (31), Guerrero (30) y Chihuahua (25). En conjunto suman el 33.4% de las defunciones registradas

Semana Epidemiológica 41

Situación actual

La razón de mortalidad materna calculada es de 25.9 defunciones por cada 100 mil nacimientos estimados, lo que representa una disminución del 18.4% en la razón con la misma fecha del año pasado. (Tabla 1)

El grupo de edad con mayor RMM es el de 40 - 44 años. (Gráfica 1)

Las entidades con más defunciones maternas son: Edo. de México, Veracruz, Chiapas, Guerrero y Chihuahua. En conjunto suman el 33.4% de las defunciones registradas. (Tabla 3)

Tabla 1. Situación actual

Año	Cierre definitivo DGIS		A la semana DGIS		A la semana DGE	
	Defunciones	RMM	Defunciones	RMM	Defunciones	RMM
2012	960	42.1	763	42.4	789	43.9
2013	861	37.9	693	38.7	739	41.2
2014	872	38.7	688	38.7	757	42.6
2015	778	35.0	621	35.4	597	34.0
2016	812	37.2	671	39.0	629	36.5
2017	758	35.0	603	35.3	582	34.0
2018	710	34.6	538	33.2	530	32.7
2019	695	33.8	562	35.0	544	33.9
2020	1014	53.9	765	50.9	735	48.9
2021	1109	58.6	968	64.9	926	62.1
2022	***	***	***	***	529	31.7
2023	***	***	***	***	428	25.9

Tabla 2. Avance

En la primera semana de octubre de 2023 se registraron 416 defunciones, en tanto que para el mismo corte de 2022 se registraron 522 defunciones. Lo descrito representa una disminución de 106 defunciones (20.3%) en el 2023 con respecto al 2022.

Gráfica 1. Defunciones por grupo de edad México, 2023



Tabla 3. Entidades con mayor número de defunciones por institución, 2023

Entidad Federativa	SSA	IMSS	IMSS BIENESTAR	ISSSTE	PEMEX	SEMAR	PARTICULAR	Sin atención* y Otras	Total	%
AGUASCALIENTES	1	1	0	0	0	0	0	1	3	0.0
BAJA CALIFORNIA	6	6	0	0	0	0	0	3	15	3.5
BAJA CALIFORNIA SUR	1	2	0	0	0	0	0	0	3	0.0
CAMPECHE	0	0	0	0	0	0	0	1	1	0.0
COAHUILA	5	6	0	0	0	0	1	2	14	0.0
COLIMA	1	1	0	0	0	0	0	0	2	0.0
CHIAPAS	19	3	6	0	0	0	1	2	31	7.2
CHIHUAHUA	7	1	1	1	0	0	3	12	25	5.8
CIUDAD DE MEXICO	2	6	0	2	0	0	1	2	13	0.0
DURANGO	4	2	0	1	0	0	1	3	11	0.0
GUANAJUATO	6	3	0	0	0	0	3	2	14	3.3
GUERRERO	17	0	0	1	0	0	0	12	30	7.0
HIDALGO	2	2	0	0	0	0	1	3	8	0.0
JALISCO	3	7	0	0	0	0	5	9	24	5.6
MEXICO	22	7	0	1	0	0	5	11	46	10.7
MICHOACAN	6	5	0	1	0	0	2	4	18	4.2
MORELOS	2	1	0	1	0	0	0	0	4	0.9
NAYARIT	1	0	0	0	0	0	0	1	2	0.0
NUEVO LEON	5	7	0	0	0	0	0	7	19	0.0
OAXACA	9	2	2	2	0	0	1	4	20	4.7
PUEBLA	17	2	0	0	0	0	0	5	24	5.6
QUERETARO	5	0	0	0	0	0	1	1	7	0.0
QUINTANA ROO	2	4	0	0	0	0	0	1	7	0.0
SAN LUIS POTOSI	3	1	0	0	0	0	0	1	5	0.0
SINALOA	3	2	0	0	0	0	0	0	5	0.0
SONORA	3	4	0	0	0	0	0	0	7	1.6
TABASCO	5	2	0	0	0	0	0	0	7	1.6
TAMAULIPAS	4	4	0	0	0	0	1	2	11	2.6
TLAXCALA	5	0	0	0	0	0	0	0	5	1.2
VERACRUZ	14	7	0	0	0	1	2	9	33	7.7
YUCATAN	8	1	0	0	0	0	0	1	9	0.0
ZACATECAS	2	2	0	0	0	0	0	1	5	0.0
Total	190	91	9	10	0	1	28	99	428	100

Semana Epidemiológica 41

Las principales causas de defunción son:

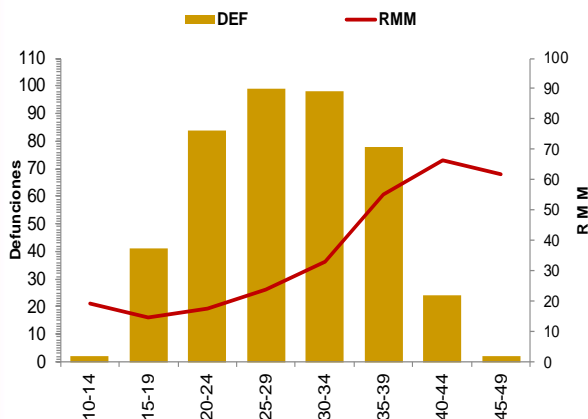
- Hemorragia obstétrica (20.3%)
- Enfermedad hipertensiva, edema y proteinuria en el embarazo, el parto y el puerperio (15.7%)
- Aborto (7.7%)
- Complicaciones del embarazo, parto y puerperio (6.8%)

(Tabla 3)

La oportunidad en promedio presenta 3.7 días en la notificación. (Gráfica 2)

Tabla 3. Defunciones maternas y Razón de Muerte Materna por causa agrupada, 2023

Grupo ^	Total	RMM	%
Hemorragia Obstétrica	87	5.3	20.3
Edema, proteinuria y trastornos hipertensivos en el embarazo, parto y puerperio	67	4.0	15.7
Aborto	33	2.0	7.7
Complicaciones del embarazo, parto y puerperio	29	1.8	6.8
Trastornos de la placenta	20	1.2	4.7
Embolia obstétrica	17	1.0	4.0
Enf. Del sistema respiratorio	16	1.0	3.7
Sepsis y otras infecciones puerperales	14	0.8	3.3
Otras causas	12	0.7	2.8
Dengue Grave	10	0.6	2.3
Trauma obstétrico	7	0.4	1.6
Anemia	2	0.1	0.5
Muerte de causa no especificada	1	0.1	0.2
Causas obstétricas indirectas no infecciosas	85	5.1	19.9
Causas obstétricas indirectas infecciosas	14	0.8	3.3
Sin clasificar	14	0.8	3.3
Total general	428	25.9	100.0

Gráfica 2. Promedio de retraso en la notificación por entidad federativa, 2023

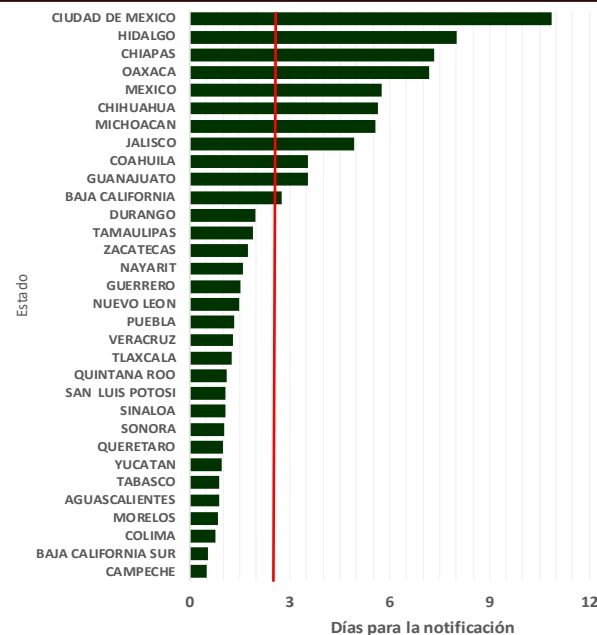

Gráfica 3. Mortalidad Materna por Entidad de Residencia y RMM 2023

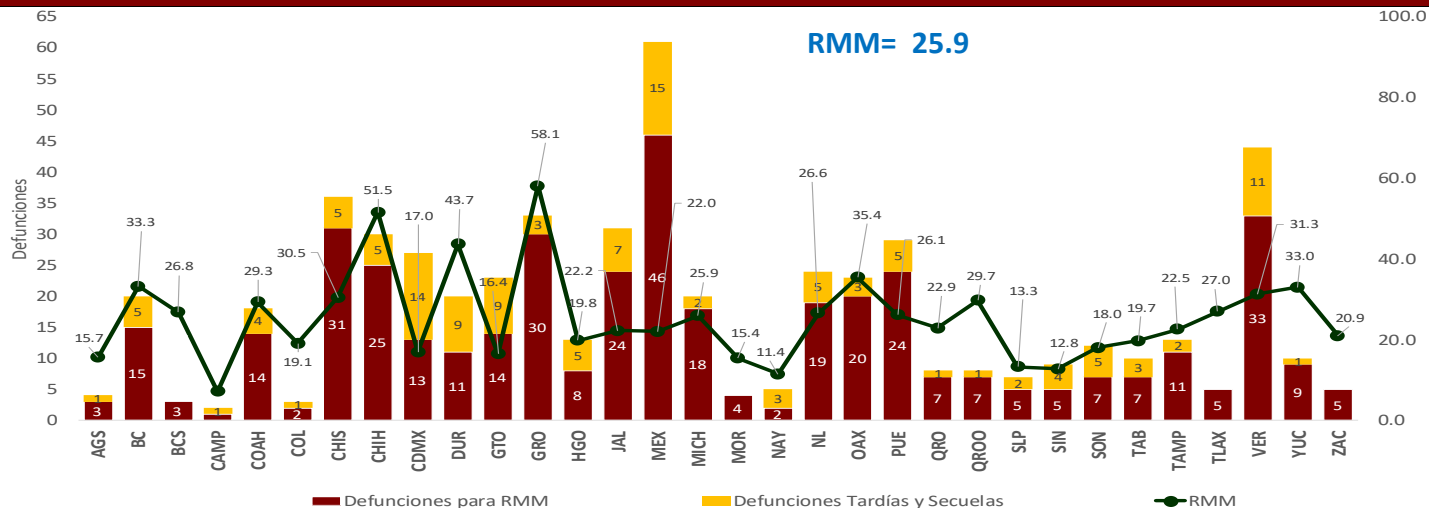

Las entidades federativas que presentan una RMM mayor a la nacional son: Puebla, Nuevo León, Baja California Sur, Tlaxcala, Coahuila, Quintana Roo, Chiapas, Veracruz, Yucatán, Baja California, Oaxaca, Durango, Chihuahua y Guerrero.

Semana Epidemiológica 41

El 9.1% de las defunciones se identificaron por BIRMM. (Tabla 5)

Razón de mortalidad materna por 100 mil nacimientos estimados (media, IC95%). México 2007 – 2022 (Gráfica 4)

El 73.4% de las defunciones fueron notificadas por la institución en donde ocurre la defunción. (Tabla 6)

Tabla 5. Proporción de defunciones identificadas por BIRMM, 2023

Entidad federativa	Defunciones por método BIRMM	Defunciones totales	% BIRMM
AGS	0	3	0.0
BC	1	15	6.7
BCS	0	3	0.0
CAMP	0	1	0.0
COAH	0	14	0.0
COL	0	2	0.0
CHIS	2	31	6.5
CHIH	0	25	0.0
CDMX	1	13	7.7
DGO	2	11	18.2
GTO	1	14	7.1
GRO	3	30	10.0
HGO	3	8	37.5
JAL	2	24	8.3
MEX	6	46	13.0
MICH	1	18	5.6
MOR	1	4	25.0
NAY	1	2	50.0
NL	0	19	0.0
OAX	2	20	10.0
PUE	3	24	12.5
QRO	0	7	0.0
Q ROO	0	7	0.0
SLP	0	5	0.0
SIN	2	5	40.0
SON	0	7	0.0
TAB	1	7	14.3
TAMPS	3	11	27.3
TLAX	0	5	0.0
VER	4	33	12.1
YUC	0	9	0.0
ZAC	0	5	0.0
Nacional	39	428	9.1

Gráfica 4. Razón de mortalidad materna por 100 mil nacimientos estimados (media, IC95%). México 2007 - 2022



Tabla 6. Defunciones por institución a la misma semana, 2012 - 2023

Institución	2012	2013	2014	2015	2016	2017	2018	2019	2020	2021	2022	2023	% de notificación por la misma institución en 2022	Notificación oportuna		Identificadas por método BIRMM	
														2023	%	2023	%
SSA	381	386	381	284	309	243	260	258	335	435	262	191	99.5	174	91.1	17	6.5
IMSS	120	137	123	94	105	82	94	117	159	225	98	91	90.1	73	80.2	8	8.2
Privada	80	44	61	72	48	65	37	45	55	56	34	28	53.6	17	60.7	2	0.0
Otras	33	26	35	29	31	27	26	22	26	41	29	15	0.0	14	0.0	1	0.0
ISSSTE	19	17	15	8	20	13	5	7	13	22	7	10	0.0	10	0.0	1	0.0
IMSS BIENESTAR	7	7	6	5	4	9	10	10	12	12	9	9	77.8	9	100.0	0	0.0
PEMEX	0	0	0	0	1	1	0	0	1	3	2	0	0.0	0	0.0	0	0.0
SEDENA	0	0	2	2	1	3	1	0	6	3	0	0	0.0	0	0.0	0	0.0
SEMAR	1	0	0	0	2	0	0	1	0	0	0	1	0.0	1	0.0	0	0.0
Sin atención en institución	148	122	134	103	108	139	97	84	128	129	88	83	0.0	51	0.0	10	0.0
TOTAL	789	739	757	597	629	582	530	544	735	926	529	428	73.4	349	81.5	39	7.4

NOTAS ACLARATORIAS

La Razón de Mortalidad Materna (RMM) se calcula por 100 mil nacimientos estimados, el cálculo del 2020 se realiza con la última información reportada del 2019 por la DGIS.

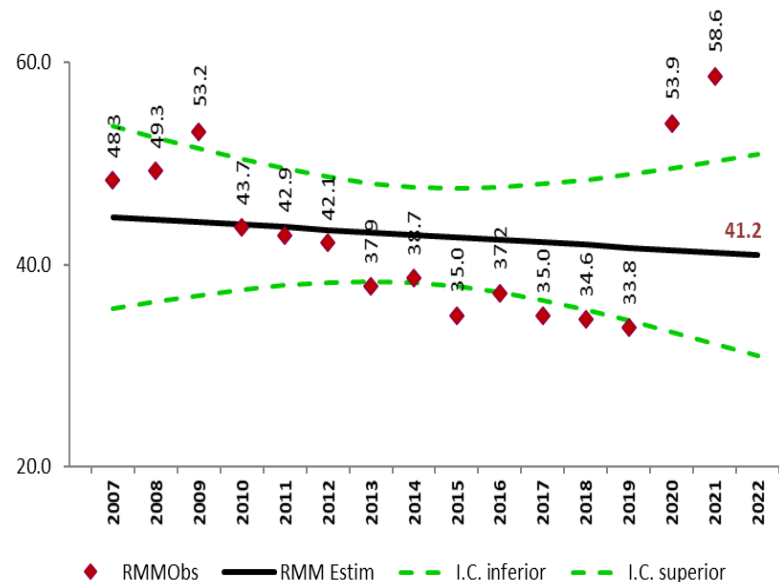
*Las causas básicas son clasificadas por la DGE, no son definitivas y están sujetas a rectificación.

*La oportunidad en la notificación se estima con el número de defunciones notificadas en las primeras 24 horas de ocurrida la defunción.

Dirección General de Epidemiología
Dr. Gabriel García Rodríguez

Dirección de Vigilancia Epidemiológica de Enfermedades No
Transmisibles (DVEENT)
Dra. Yanet F. López Santiago

Subdirección de Sistemas Especiales de la DVEENT
Dr. Jonathan Uriel Rivas Díaz

Coordinador de Sistemas de Vigilancia Epidemiológica de Enfermedades
No Transmisibles
Dr. Dario Alaniz Cuevas

Elaboró

Dra. Yura Andrea Montoya Núñez
Encargada del Sistema de Notificación Inmediata de Muerte Materna.



2023
AÑO DE
Francisco
VILLA

EL REVOLUCIONARIO DEL PUEBLO



SALUD

SECRETARÍA DE SALUD