31 de agosto de 2023

# Comportamiento del PIB Agroalimentario al segundo trimestre de 2023 (2022: II – 2023: II)

- **Al segundo trimestre de 2023, el Producto Interno Bruto (PIB) del Sector Agroalimentario, registra decremento real anual de 1.0 por ciento.**

- El PIB Nacional aumentó 3.6% tanto en cifras originales como desestacionalizadas, en comparación con el mismo trimestre del año anterior.

- **Con cifras tradicionales desestacionalizadas, el Sector Primario creció 1.9%** frente al segundo trimestre de 2022.

- La industria de alimentos, bebidas y tabaco, con cifras originales, disminuyó 3.0%, en el lapso referido.

## Variación real del Producto Interno Bruto primario y agroalimentario (%)

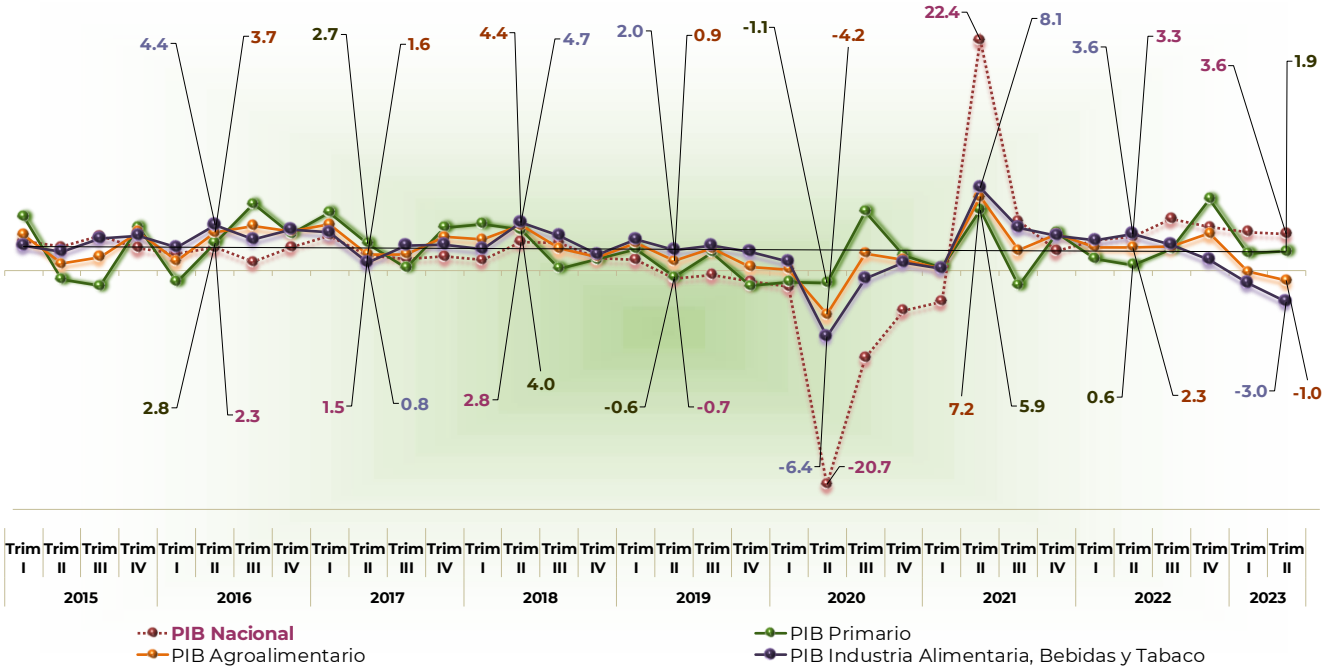


Nota: PIB agroalimentario = PIB primario + PIB de industria de alimentos, bebidas y tabaco.
Fuente: SIAP con datos del Sistema de Cuentas Nacionales de México.

## Sector Agroalimentario

**El PIB del sector agroalimentario (primario más alimentos, bebidas y tabaco) disminuyó 1.0%** en relación con el mismo trimestre del año anterior, mientras que el PIB nacional registró incremento de 3.6%. E**l subsector agrícola registró un PIB 2.0% mayor, al igual que el subsector pecuario que aumentó 2.0%, y la industria de alimentos, bebidas y tabaco disminuyó 3.0 por ciento.**

**Variación real del Producto Interno Bruto agrícola y pecuario**
(%)

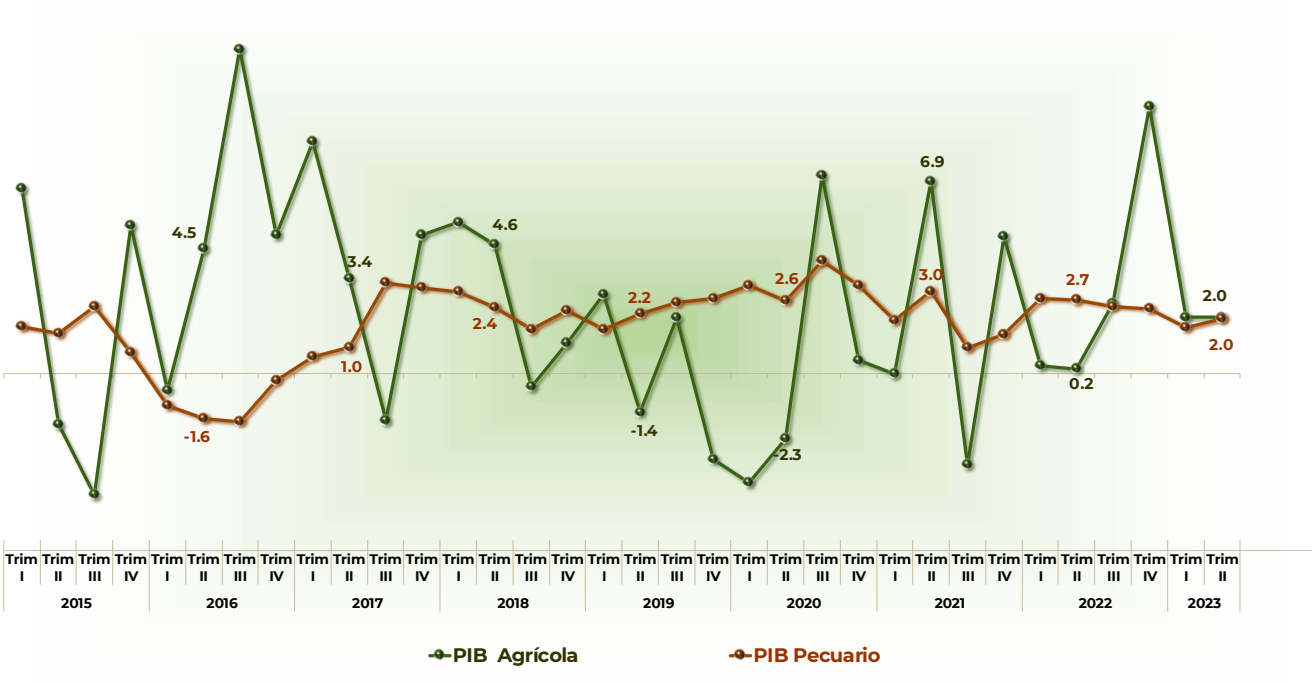


Fuente: **SIAP** con datos del Sistema de Cuentas Nacionales de México.

## Comportamiento del PIB por subsector

Con base en el Índice de Volumen Físico Agropecuario (IVF Agropec), elaborado por el SIAP, durante el segundo trimestre de 2023, el valor de la producción agrícola y pecuaria, en términos reales aumentó 2.3% respecto del mismo periodo de 2022.

## Subsector Agrícola

En términos reales, **la producción agrícola, al segundo trimestre de 2023, aumentó 2.4 por ciento**. En tanto que, en volumen, se lograron 52.2 millones de toneladas, **2.8% menos que el registrado el mismo trimestre de 2022**.

Los cultivos que presentan comportamiento positivo en su cosecha, comparados con el mismo trimestre del año anterior son: maíz grano (8.4%), sorgo grano (46.3%), jitomate (4.8%), alfalfa verde (1.7%), naranja (7.7%) y mango (2.1%).

- Durante el segundo trimestre de 2023, **se obtuvieron 6.6 millones de toneladas de maíz grano;** Sinaloa, principal productor del periodo, generó cinco millones de toneladas del volumen trimestral, que refiere 5.3% de la producción nacional. La región Noroeste aportó 81.5% de la cosecha del grano, en tanto que la región Sur-Sureste contribuyó con 13.5% a la producción nacional.

- **Se cosecharon 202 mil 321 toneladas más de alfalfa verde, comparado con el mismo trimestre de 2022.** Chihuahua, contribuyó con 3.6 millones de toneladas, que representa 30.4% del total de la producción nacional, esto se traduce en un incremento de 2.5% comparado con el mismo periodo del año anterior. Baja California, produjo 1.3 millones de toneladas que representan 11.1% de la cosecha del país, con lo cual se ubica como el segundo productor más importante del periodo. La región Noreste generó 5.6 millones de toneladas, esto es, 47.0% de la cosecha del forraje en el país y la región Noroeste aportó 18.0% de la cosecha nacional de alfalfa verde.

**Producción trimestral de principales cultivos con comportamiento positivo**
**Toneladas**

| Cultivo | Segundo trimestre | | Variación trimestral | |
|---|---|---|---|---|
| | 2022 | 2023 | Absoluta | Porcentual |
| **Cíclicos** | | | | |
| Maíz grano | 6,113,717 | 6,628,042 | 514,325 | 8.4 |
| Sorgo grano | 1,345,664 | 1,969,198 | 623,534 | 46.3 |
| Jitomate | 674,971 | 707,300 | 32,329 | 4.8 |
| **Perennes** | | | | |
| Alfalfa verde | 11,631,783 | 11,834,104 | 202,321 | 1.7 |
| Naranja | 1,730,033 | 1,863,220 | 133,187 | 7.7 |
| Mango | 965,295 | 985,871 | 20,576 | 2.1 |

Fuente: SIAP

Los cultivos cíclicos y perenes con mayor crecimiento, en valor real, fueron: maíz grano (8.5%), sorgo grano (44.8%), papa (7.0%), alfalfa verde (0.6%), mango (3.9%) y zarzamora (23.7%).

- Sinaloa, aporta 74.0% del valor real de la producción de maíz grano, en el segundo trimestre del año su valor aumentó 5.3% en comparación con el segundo trimestre de 2022. Durante el periodo mencionado la región Noroeste aportó 79.6% del valor real nacional del grano.

- La región Noreste contribuye con 46.3% al valor nacional de alfalfa verde, en la zona destaca Chihuahua, líder productor del cultivo, durante el segundo trimestre del año aportó 26.2% del valor real de la producción nacional.

- Guerrero generó 28.7% del valor real de la producción de mango. El valor real de su producción fue 9.4% mayor respecto del año anterior que refiere 76 millones de pesos más.

**Valor trimestral de principales cultivos con comportamiento positivo**
**Millones de pesos a precios de 2013**

| Cultivo | Segundo trimestre | | Variación trimestral | |
|---|---|---|---|---|
| | 2022 | 2023 | Absoluta | Porcentual |
| **Cíclicos** | | | | |
| Maíz grano | 20,779 | 22,540 | 1,761 | 8.5 |
| Sorgo grano | 4,027 | 5,831 | 1,804 | 44.8 |
| Papa | 3,840 | 4,109 | 270 | 7.0 |
| **Perennes** | | | | |
| Alfalfa verde | 5,329 | 5,363 | 34 | 0.6 |
| Mango | 2,969 | 3,086 | 116 | 3.9 |
| Zarzamora | 2,056 | 2,543 | 486 | 23.7 |

Fuente: SIAP

Por el contrario, los principales cultivos que registraron comportamientos negativos en su producción, comparado con el mismo periodo de 2022 son: trigo grano (3.8%), avena forrajera (0.5%), cebolla (3.2%), caña de azúcar (16.4%), plátano (2.5%) y aguacate (8.0%).

- Sonora, generó 61.7% de la producción nacional de trigo grano durante el segundo trimestre de 2023, sin embargo, representa un decremento interanual de 0.8 por ciento. Las regiones Noroeste y Centro-Occidente, produjeron 78.6% y 19.6% del total trimestral, cada una registró decrementos de 0.04% y 15.2%, respectivamente, en comparación con el segundo trimestre de 2022.

- Durante el segundo trimestre de 2023, de los 29 cultivos perennes contemplados, 13 de estos presentaron tasas de crecimiento negativas.

- Las cinco regiones en que está dividido el país, presentan decremento en la producción de caña de azúcar en el segundo trimestre de 2023, comparado con el mismo periodo de 2022: la región Sur-Sureste registró decremento de 6.7%, Centro-Occidente disminuyó 22.7%, la Centro 12.1%, la Noroeste 37.5% y la Noreste 39.7 por ciento. Veracruz, ubicado en la región Sur-Sureste, aporta

30.4% a la cosecha nacional del cultivo azucarero, bajó su producción 6.0%, que refiere 272 mil 834 toneladas menos que las del segundo trimestre de 2022.

**Producción trimestral de principales cultivos con comportamiento negativo**
**Toneladas**

| Cultivo | Segundo trimestre | | Variación trimestral | |
|---|---|---|---|---|
| | 2022 | 2023 | Absoluta | Porcentual |
| **Cíclicos** | | | | |
| Trigo grano | 3,333,893 | 3,207,890 | -126,003 | -3.8 |
| Avena forrajera | 2,119,595 | 2,108,010 | -11,585 | -0.5 |
| Cebolla | 475,260 | 459,892 | -15,367 | -3.2 |
| **Perennes** | | | | |
| Caña de azúcar | 16,749,066 | 14,010,491 | -2,738,575 | -16.4 |
| Plátano | 681,933 | 664,602 | -17,331 | -2.5 |
| Aguacate | 655,903 | 603,742 | -52,162 | -8.0 |

Fuente: SIAP

Los cultivos en los que se obtuvo un menor valor en términos reales, en comparación con el mismo periodo de 2022, fueron: trigo grano (3.7%), fresa (19.5%), cebolla (4.6%), aguacate (7.6%), caña de azúcar (17.2%) y uva (2.7%).

- La región Noroeste disminuyó su valor constante de producción de trigo grano 0.04%, en comparación con el segundo trimestre de 2022, generando 78.2% del valor del cultivo. Sonora que contribuye con 61.1% del valor real nacional, registro decremento de 0.8% en su valor real.

- El valor real de fresa fue de dos mil 43 millones de pesos, cantidad inferior en 19.5% al obtenido en el mismo trimestre del año pasado; Baja California contribuyó con 53.8% del valor real total de producción.

- Michoacán, que contribuyó con 76.8% del valor real de la producción de aguacate, redujo tal valor 6.4% respecto del mismo trimestre de 2022.

- El valor real de producción de caña de azúcar disminuyó 17.2% frente al mismo trimestre del año anterior, Veracruz registró decremento de 6.0% en el valor real de su producción.

**Valor trimestral de principales cultivos con comportamiento negativo**
**Millones de pesos a precios de 2013**

| Cultivo | Segundo trimestre | | Variación trimestral | |
|---|---|---|---|---|
| | 2022 | 2023 | Absoluta | Porcentual |
| **Cíclicos** | | | | |
| Trigo grano | 11,884 | 11,439 | -446 | -3.7 |
| Fresa | 2,538 | 2,043 | -495 | -19.5 |
| Cebolla | 1,837 | 1,753 | -85 | -4.6 |
| **Perennes** | | | | |
| Aguacate | 8,061 | 7,444 | -616 | -7.6 |
| Caña de azúcar | 8,703 | 7,204 | -1,499 | -17.2 |
| Uva | 3,958 | 3,851 | -107 | -2.7 |

Fuente: SIAP

## Subsector Pecuario

En cuanto a los bienes pecuarios, **la producción de carne en canal aumentó 1.8%**, explicado por un comportamiento positivo en la producción de carne en canal de ave (1.6%), bovino (1.8%) y porcino (2.3%). **La oferta de huevo aumentó 33 mil 462 toneladas (4.4%)**, en comparación con el segundo trimestre de 2022. El precio promedio por kilogramo de huevo pagado por el consumidor, en el segundo trimestre de 2023, fue de 49.66 pesos que representa un **incremento interanual de 18.5% en comparación con el precio promedio del mismo trimestre del año anterior.**

**Productos pecuarios más significativos al segundo trimestre**
**Toneladas**

| Producto Especie | Segundo trimestre | | Variación trimestral | |
|---|---|---|---|---|
| | 2022 | 2023 | Absolut | Porcentual |
| **Carne en canal** | | | | |
| Ave | 945,884 | 961,147 | 15,263 | 1.6 |
| Bovino | 529,248 | 538,787 | 9,539 | 1.8 |
| Porcino | 420,307 | 430,171 | 9,864 | 2.3 |
| Leche de bovino [a/] | 3,227,832 | 3,286,145 | 58,313 | 1.8 |
| Huevo | 768,781 | 802,243 | 33,462 | 4.4 |

[a/] Producción de leche en miles de litros.
Fuente: SIAP

**La producción de carne en canal de ave fue de 961 mil 147 toneladas, 1.6% superior a la registrada en el mismo trimestre de 2022.** Veracruz, Jalisco y Aguascalientes, generaron 35.8% de la producción.

La producción nacional de carne en canal de bovino se generó principalmente en la región Centro-Occidente (30.1%) y la región Sur-Sureste (27.0%).

En términos reales (obtenidos a partir del IVF Agropec del SIAP) el valor de los productos pecuarios aumentó 2.2% comparado con el mismo trimestre de 2022, impulsado por el incremento del valor real de la carne de ave (1.7%), bovino (1.8%), porcino (2.4%), leche de bovino (1.8%) y huevo (4.4%).

- El 46.2% del valor constante de la carne de ave se generó en Veracruz, Jalisco, Aguascalientes y Querétaro.

- Jalisco y Puebla contribuyen con 68.4% del valor real de la producción de huevo. Así, las regiones Centro-Occidente y Centro, en conjunto, generaron 76.8% del valor de producción de la proteína.

**Valor de bienes pecuarios más significativos al segundo trimestre**
**Millones de pesos a precios de 2013**

| Producto | Segundo trimestre | | Variación trimestral | | |
|---|---|---|---|---|---|
| Especie | 2022 | 2023 | Absoluta | | Porcentual |
| **Carne en canal** | | | | | |
| Ave | 28,482 | 28,978 | 496 | ↑ | 1.7 |
| Bovino | 21,623 | 22,006 | 383 | ↑ | 1.8 |
| Porcino | 14,930 | 15,283 | 352 | ↑ | 2.4 |
| Leche de bovino | 17,849 | 18,172 | 323 | ↑ | 1.8 |
| Huevo | 15,484 | 16,170 | 686 | ↑ | 4.4 |

Fuente: SIAP

## Subsector de la industria de alimentos, bebidas y tabaco

La producción de la industria de alimentos, bebidas y tabaco, disminuyó 3.0% en relación con el mismo trimestre de 2022, en tanto que las industrias manufactureras incrementaron 1.7%. El subsector agrícola y el pecuario incrementaron 2.0% cada uno, respectivamente. La rama económica que más impactó en su crecimiento fue la “Elaboración de productos lácteos”, que aumentó 2.6% y constituyó 5.4% del total del subsector. La rama de “Matanza, empacado y procesamiento de carne de ganado, aves y otros animales comestibles” aumentó 0.9% y aportó 23.0% al subsector. La rama “Elaboración de productos de panadería y tortillas”, que participó con 21.4% del subsector, registró un decremento de 0.8 por ciento. La rama “Industria de las bebidas” disminuyó 6.5% y contribuyó con 18.7% al subsector.