

INFORME SEMANAL DE NOTIFICACIÓN INMEDIATA DE MUERTE MATERNA

Semana Epidemiológica 27



SALUD
SECRETARÍA DE SALUD



2023
AÑO DE
Francisco
VILLA

EL REVOLUCIONARIO DEL PUEBLO



Informe Semanal de Vigilancia Epidemiológica

Muerte Materna

Semana Epidemiológica 27

INFORMACIÓN RELEVANTE MUERTES MATERNAS

- La razón de mortalidad materna calculada es de 24.5 defunciones por cada 100 mil nacimientos estimados, lo que representa una disminución del 22.4% en la razón respecto a la misma semana epidemiológica del año anterior
- Las principales causas de defunción son:
Hemorragia obstétrica (22.8%); Enfermedad hipertensiva, edema y proteinuria en el embarazo, el parto y el puerperio (15.0%) y Aborto (6.7%). Las entidades con más defunciones maternas son: México (30), Chiapas (21), Guerrero (19), Veracruz (18) y Jalisco (17). En conjunto suman el 34.5% de las defunciones registradas

Semana Epidemiológica 27

Situación actual

La razón de mortalidad materna calculada es de 24.5 defunciones por cada 100 mil nacimientos estimados, lo que representa una disminución del 22.4% en la razón con la misma fecha del año pasado. (Tabla 1)

El grupo de edad con mayor RMM es el de 35 - 39 años. (Gráfica 1)

Las entidades con más defunciones maternas son: Edo. de México, Chiapas, Guerrero, Veracruz y Jalisco. En conjunto suman el 34.5% de las defunciones registradas. (Tabla 3)

Tabla 1. Situación actual

Año	Cierre definitivo DGIS		A la semana DGIS		A la semana DGE	
	Defunciones	RMM	Defunciones	RMM	Defunciones	RMM
2012	960	42.1	488	41.2	516	43.6
2013	861	37.9	445	37.7	479	40.6
2014	872	38.7	446	38.1	489	41.8
2015	778	35.0	403	34.9	380	32.9
2016	812	37.2	447	39.4	430	37.9
2017	758	35.0	395	35.1	388	34.5
2018	710	34.6	340	31.9	332	31.1
2019	695	33.8	357	33.8	344	32.6
2020	1014	53.9	425	43.0	412	41.7
2021	1109	58.6	511	52.0	481	49.0
2022	***	***	***	***	347	31.6
2023	***	***	***	***	267	24.5

Tabla 2. Avance

En la primera semana de julio de 2023 se registraron 267 defunciones, en tanto que para el mismo corte de 2022 se registraron 347 defunciones. Lo descrito representa una disminución de 80 defunciones (23.0%) en el 2023 con respecto al 2022.

Gráfica 1. Defunciones por grupo de edad México, 2023



Tabla 3. Entidades con mayor número de defunciones por institución, 2023

Entidad Federativa	SSA	IMSS	IMSS BIENESTAR	ISSSTE	PEMEX	SEDENA	PARTICULAR	Sin atención* y Otras	Total	%
AGUASCALIENTES	1	1	0	0	0	0	0	0	2	0.0
BAJA CALIFORNIA	3	5	0	0	0	0	0	2	10	3.7
BAJA CALIFORNIA SUR	0	1	0	0	0	0	0	0	1	0.0
CAMPECHE	0	0	0	0	0	0	0	0	0	0.0
COAHUILA	3	3	0	0	0	0	1	1	8	0.0
COLIMA	1	0	0	0	0	0	0	0	1	0.0
CHIAPAS	11	2	6	0	0	0	1	1	21	7.9
CHIHUAHUA	4	2	0	1	0	0	2	7	16	6.0
CIUDAD DE MEXICO	2	4	0	1	0	0	1	1	9	0.0
DURANGO	2	2	0	0	0	0	1	1	6	0.0
GUANAJUATO	3	1	0	0	0	0	1	1	6	2.2
GUERRERO	10	0	0	1	0	0	0	8	19	7.1
HIDALGO	2	2	0	0	0	0	1	1	6	0.0
JALISCO	2	4	0	0	0	0	5	6	17	6.4
MEXICO	15	5	0	0	0	0	3	7	30	11.2
MICHOACAN	3	4	0	1	0	0	1	3	12	4.5
MORELOS	2	1	0	1	0	0	0	0	4	1.5
NAYARIT	1	0	0	0	0	0	0	1	2	0.0
NUEVO LEON	3	7	0	0	0	0	0	4	14	0.0
OAXACA	5	2	2	2	0	0	0	2	13	4.9
PUEBLA	13	1	0	0	0	0	0	3	17	6.4
QUERETARO	4	0	0	0	0	0	0	0	4	0.0
QUINTANA ROO	0	2	0	0	0	0	0	1	3	0.0
SAN LUIS POTOSI	0	0	0	0	0	0	0	0	0	0.0
SINALOA	2	1	0	0	0	0	0	0	3	0.0
SONORA	2	3	0	0	0	0	0	0	5	1.9
TABASCO	4	1	0	0	0	0	0	0	5	1.9
TAMAULIPAS	3	2	0	0	0	0	1	2	8	3.0
TLAXCALA	1	0	0	0	0	0	0	0	1	0.4
VERACRUZ	7	5	0	0	0	0	1	5	18	6.7
YUCATAN	3	0	0	0	0	0	0	0	3	0.0
ZACATECAS	0	2	0	0	0	0	0	1	3	0.0
Total	112	63	8	7	0	0	19	58	267	100

Semana Epidemiológica 27

Las principales causas de defunción son:

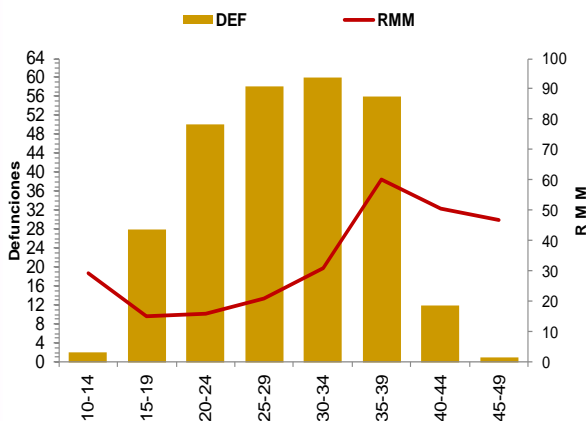
- Hemorragia obstétrica (22.8%)
- Enfermedad hipertensiva, edema y proteinuria en el embarazo, el parto y el puerperio (15.0%)
- Aborto (6.7%)
- Complicaciones del embarazo, parto y puerperio (6.4%)

(Tabla 3)

La oportunidad en promedio presenta 3.2 días en la notificación. (Gráfica 2)

Grupo ^	Total	RMM	%
Hemorragia Obstétrica	61	5.6	22.8
Edema, proteinuria y trastornos hipertensivos en el embarazo, parto y puerperio	40	3.7	15.0
Aborto	18	1.7	6.7
Complicaciones del embarazo, parto y puerperio	17	1.6	6.4
Trastornos de la placenta	15	1.4	5.6
Enf. Del sistema respiratorio	14	1.3	5.2
Embolia obstétrica	12	1.1	4.5
Sepsis y otras infecciones puerperales	7	0.6	2.6
Otras causas	7	0.6	2.6
Trauma obstétrico	5	0.5	1.9
Anemia	2	0.2	0.7
Muerte de causa no especificada	1	0.1	0.4
Causas obstétricas indirectas no infecciosas	46	4.2	17.2
Causas obstétricas indirectas infecciosas	11	1.0	4.1
Sin clasificar	11	1.0	4.1
Total general	267	24.5	100.0

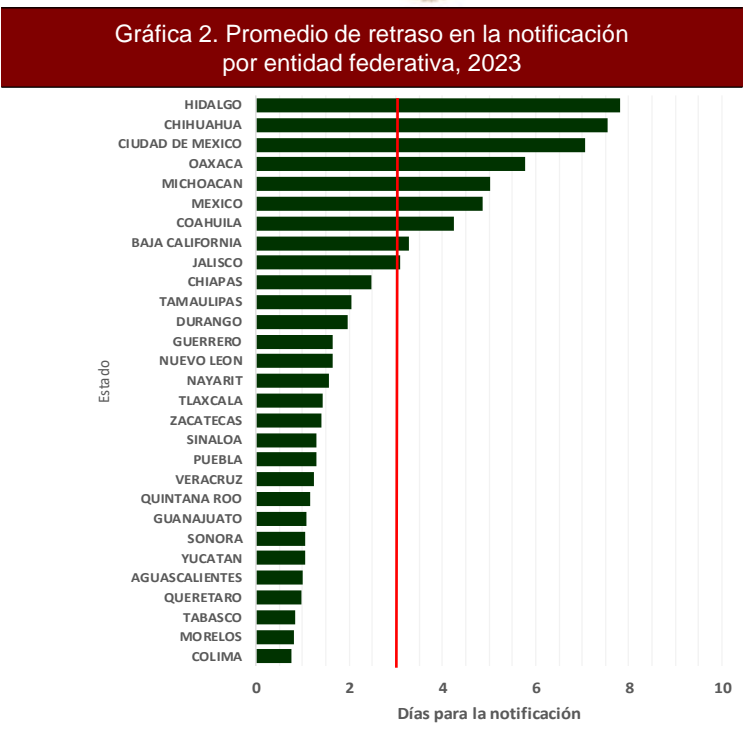

Gráfica 3. Mortalidad Materna por Entidad de Residencia y RMM 2023

Las entidades federativas que presentan una RMM mayor a la nacional son: Tamaulipas, Coahuila, Veracruz, Michoacán, Puebla, Chiapas, Nuevo León, Chiapas, Baja California, Oaxaca, Durango, Chihuahua y Guerrero.

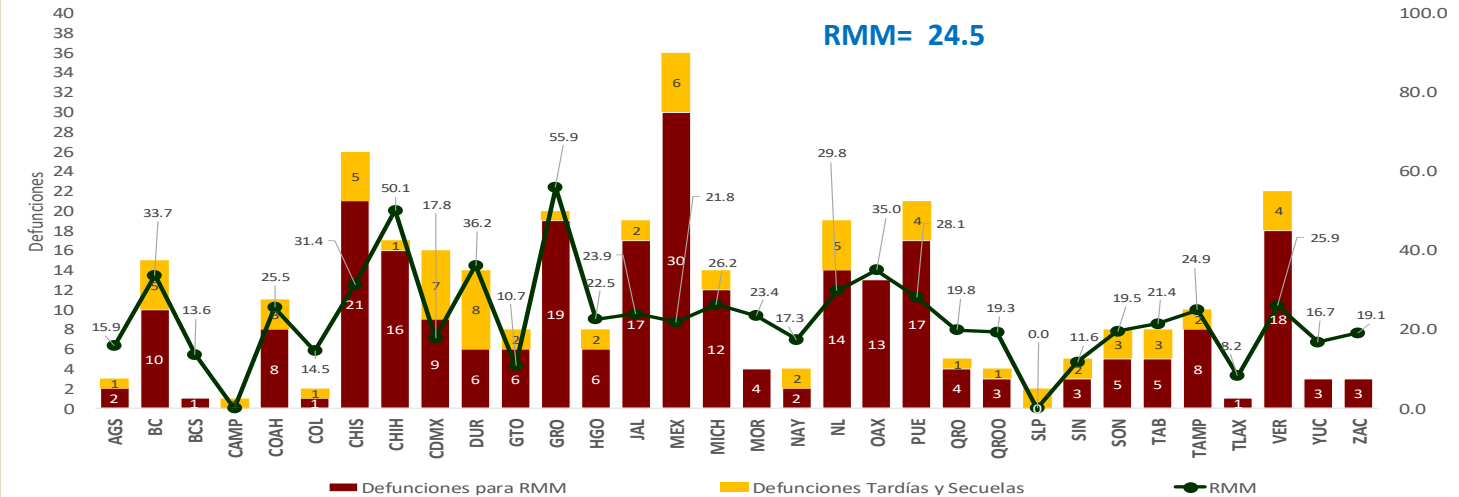

Semana Epidemiológica 27

El 11.2% de las defunciones se identificaron por BIRMM. (Tabla 5)

Razón de mortalidad materna por 100 mil nacimientos estimados (media, IC95%). México 2007 – 2022 (Gráfica 4)

El 71.9% de las defunciones fueron notificadas por la institución en donde ocurre la defunción. (Tabla 6)

Tabla 5. Proporción de defunciones identificadas por BIRMM, 2023

Entidad federativa	Defunciones por método BIRMM	Defunciones totales	% BIRMM
AGS	0	2	0.0
BC	0	10	0.0
BCS	0	1	0.0
CAMP	0	0	0.0
COAH	0	8	0.0
COL	0	1	0.0
CHIS	1	21	4.8
CHIH	0	16	0.0
CDMX	0	9	0.0
DGO	2	6	33.3
GTO	1	6	16.7
GRO	2	19	10.5
HGO	2	6	33.3
JAL	2	17	11.8
MEX	6	30	20.0
MICH	1	12	8.3
MOR	1	4	25.0
NAY	1	2	50.0
NL	1	14	7.1
OAX	1	13	7.7
PUE	1	17	5.9
QRO	0	4	0.0
Q ROO	0	3	0.0
SLP	0	0	0.0
SIN	1	3	33.3
SON	1	5	20.0
TAB	1	5	20.0
TAMPS	2	8	25.0
TLAX	0	1	0.0
VER	3	18	16.7
YUC	0	3	0.0
ZAC	0	3	0.0
Nacional	30	267	11.2

Gráfica 4. Razón de mortalidad materna por 100 mil nacimientos estimados (media, IC95%). México 2007 - 2022



Tabla 6. Defunciones por institución a la misma semana, 2012 - 2023

Institución	2012	2013	2014	2015	2016	2017	2018	2019	2020	2021	2022	2023	% de notificaciones por la misma institución en 2022	Notificación oportuna		Identificadas por método BIRMM	
														2023	%	2023	%
SSA	248	240	252	177	219	153	156	168	185	215	169	113	99.1	105	92.9	12	7.1
IMSS	75	83	73	58	60	57	60	69	95	107	64	63	92.1	50	79.4	6	9.4
Privada	56	29	42	46	31	46	25	33	26	30	22	19	36.8	11	57.9	1	0.0
Otras	22	19	27	17	20	20	18	12	15	27	21	8	0.0	7	0.0	2	0.0
ISSSTE	11	11	9	4	16	9	3	6	9	12	5	7	0.0	7	0.0	1	0.0
IMSS BIENESTAR	5	3	6	4	1	5	8	6	7	9	6	8	75.0	8	100.0	0	0.0
PEMEX	0	0	0	0	1	1	0	0	0	0	1	0	0.0	0	0.0	0	0.0
SEDENA	0	0	1	1	1	3	1	0	4	3	0	0	0.0	0	0.0	0	0.0
SEMAR	0	0	0	0	1	0	0	0	0	0	0	0	0.0	0	0.0	0	0.0
Sin atención en institución	99	94	79	73	80	94	61	50	71	78	59	49	0.0	30	0.0	8	0.0
TOTAL	516	479	489	380	430	388	322	344	412	481	347	267	71.9	218	81.6	30	8.6

NOTAS ACLARATORIAS

La Razón de Mortalidad Materna (RMM) se calcula por 100 mil nacimientos estimados, el cálculo del 2020 se realiza con la última información reportada del 2019 por la DGIS.

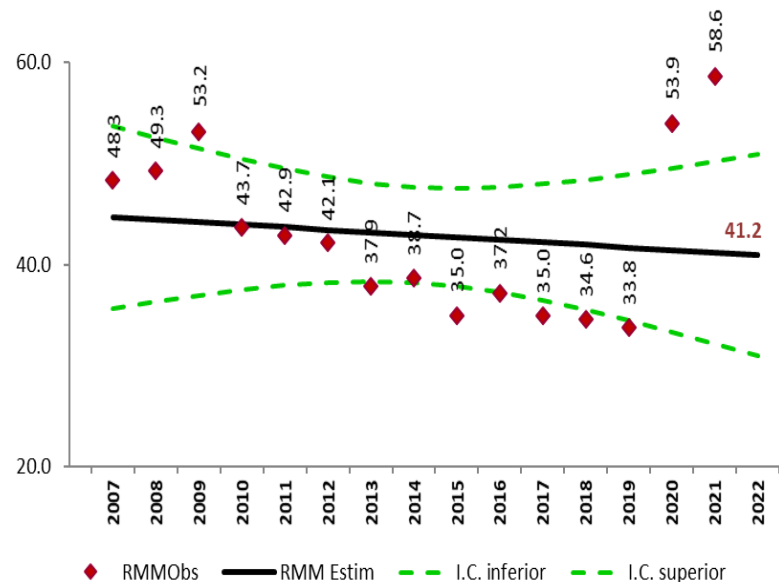
*Las causas básicas son clasificadas por la DGE, no son definitivas y están sujetas a rectificación.

*La oportunidad en la notificación se estima con el número de defunciones notificadas en las primeras 24 horas de ocurrida la defunción.

Dirección General de Epidemiología
Dr. Gabriel García Rodríguez

Dirección de Vigilancia Epidemiológica de Enfermedades No
Transmisibles (DVEENT)
Dra. Yanet F. López Santiago

Subdirección de Sistemas Especiales de la DVEENT
Dr. Jonathan Uriel Rivas Díaz

Coordinador de Sistemas de Vigilancia Epidemiológica de Enfermedades
No Transmisibles
Dr. Dario Alaniz Cuevas

Elaboró

Dra. Yura Andrea Montoya Núñez
Encargada del Sistema de Notificación Inmediata de Muerte Materna.



2023
AÑO DE
Francisco
VILLA

EL REVOLUCIONARIO DEL PUEBLO



SALUD

SECRETARÍA DE SALUD