ACTA DE LA SESIÓN PERMANENTE DE LA COMISIÓN DE SECRETARÍAS EJECUTIVAS DE PROTECCIÓN INTEGRAL DE LOS SISTEMAS NACIONAL Y DE LAS ENTIDADES FEDERATIVAS

En la Ciudad de México, siendo las 11:00 horas del **veinticuatro de mayo del año dos mil veintitrés**, se reunieron en Sesión Permanente, por medios de comunicación electrónica, las y los integrantes de la Comisión de Secretarías Ejecutivas de Protección Integral de los Sistemas Nacional y de las Entidades Federativas, en lo sucesivo la Comisión de Secretarías Ejecutivas, de conformidad con lo establecido en los artículos 1°, fracciones I, II y IV, 125, fracciones IX y X, 126, 129, 130, fracciones I, XI y XV, y 136 de la Ley General de los Derechos de las Niñas, Niños y Adolescentes, publicada en el Diario Oficial de la Federación el 04 de diciembre de 2014; así como los lineamientos Vigésimo Segundo, Vigésimo Tercero, Vigésimo Noveno, Trigésimo Quinto, Trigésimo Séptimo, Trigésimo Octavo, Trigésimo Noveno, Cuadragésimo, Cuadragésimo Primero, Cuadragésimo Sexto y Cuadragésimo Noveno de los Lineamientos Generales para la Integración, Organización y Funcionamiento de las Comisiones del Sistema Nacional de Protección Integral de Niñas, Niños y Adolescentes, aprobados mediante Acuerdo 8/2016, publicado en el Diario Oficial de la Federación el 20 de enero de 2017, y su última reforma publicada en el mismo medio el 31 de agosto de 2021, conforme a lo siguiente:

ASISTENTES

A) Integrantes.

1. Lic. María Constanza Tort San Román, Encargada de la Secretaría Ejecutiva del Sistema Nacional de Protección Integral de Niñas, Niños y Adolescentes.
2. Dra. Blanca Estela Rivera Rio Flores, Secretaria Ejecutiva del Sistema de Protección Integral de Niñas, Niños y Adolescentes del Estado de Aguascalientes.
3. Lic. Liliana Alejandra Adame Amador, Secretaria Ejecutiva del Sistema de Protección Integral de Niñas, Niños y Adolescentes del Estado de Campeche.
4. Lic. Karina Morán Quintana, Secretaria Ejecutiva del Sistema de Protección Integral de Niñas, Niños y Adolescentes del Estado de Chihuahua.
5. Mtra. María Teresa Araiza Llaguno, Secretaria Ejecutiva del Sistema de Protección Integral de Niñas, Niños y Adolescentes del Estado de Coahuila.

Londres No. 102, 5° Piso, Col. Juárez, CP. 06600, Alcaldía Cuauhtémoc, Ciudad de México.
Tel: (55) 5242 8100 www.gob.mx/sipinna

2023 AÑO DE Francisco VILLA

6. Mtra. Maxi Loren Ventura Ramírez, Secretaria Ejecutiva del Sistema de Protección Integral de Niñas, Niños y Adolescentes del Estado de Colima.
7. Lic. Olga María Esquivel Hernández, Secretaria Ejecutiva del Sistema de Protección Integral de Niñas, Niños y Adolescentes del Estado de México.
8. Mtra. María del Rosario Corona Amador, Secretaria Ejecutiva del Sistema de Protección Integral de Niñas, Niños y Adolescentes del Estado de Guanajuato.
9. Lic. María Guadalupe Alvarado García, Secretaria Ejecutiva del Sistema de Protección Integral de Niñas, Niños y Adolescentes del Estado de Hidalgo.
10. Mtra. Blanca Gabriela Pérez Santamaría, Secretaria Ejecutiva del Sistema de Protección Integral de Niñas, Niños y Adolescentes del Estado de Michoacán.
11. Mtra. Alma Deysi Bautista Ramos, Secretaria Ejecutiva del Sistema de Protección Integral de Niñas, Niños y Adolescentes del Estado de Oaxaca.
12. Lic. Gonzalo Prado Álvarez, Titular de la Unidad de Coordinación del Sistema de Protección Integral de Niñas, Niños y Adolescentes del Estado de Puebla.
13. Mtra. Carmen Rebeca García Hamvacuan, Secretaria Ejecutiva del Sistema de Protección Integral de Niñas, Niños y Adolescentes del Estado de San Luis Potosí.
14. Lic. Nuria González Elizalde, Secretaria Ejecutiva del Sistema de Protección Integral de Niñas, Niños y Adolescentes del Estado de Sinaloa.
15. Lic. María Teresa Cárdenas Fojaco, Secretaria Ejecutiva del Sistema de Protección Integral de Niñas, Niños y Adolescentes del Estado de Tabasco.
16. Lic. Ivette Salazar Márquez, Secretaria Ejecutiva del Sistema de Protección Integral de Niñas, Niños y Adolescentes del Estado de Tamaulipas.
17. Lic. María Ana Bertha Mastranzo Corona, Secretaria Ejecutiva del Sistema de Protección Integral de Niñas, Niños y Adolescentes del Estado de Tlaxcala.

B) Invitados especiales

18. Tania Ramírez Hernández, Directora Ejecutiva de la Red por los Derechos de la Infancia en México (REDIM).
19. Rebeca Aguayo Sánchez, Enlace Regional Zona Centro de la Red por los Derechos de la Infancia en México (REDIM).
20. Nicté Nandayapa Ferrer, Enlace Sur de la Red por los Derechos de la Infancia en México (REDIM).
21. Eric Omar Hinostroza Lozano, Enlace Norte de la Red por los Derechos de la Infancia en México (REDIM).

Londres No. 102, 5° Piso, Col. Juárez, CP. 06600, Alcaldía Cuauhtémoc, Ciudad de México.
Tel: (55) 5242 8100 www.gob.mx/sipinna

2023 AÑO DE Francisco VILLA EL REVOLUCIONARIO DEL PUEBLO

22. Carlos de Jesús Ponce Beltrán, de la Asociación de Internet MX
23. María Lidia García Márquez, de la Asociación de Internet MX
24. Tonantzin del Carmen Hernández Ortega, de la Asociación de Internet MX
25. Julio César Vega Gómez, Director General de la Asociación de Internet MX

C) Equipo de las Secretarías Ejecutivas de los SIPINNA de las entidades federativas.

26. Mtra. María del Socorro Cecilia Tagle Jiménez, Secretaria Técnica de la Secretaría Ejecutiva del Sistema de Protección Integral de Niñas, Niños y Adolescentes del Estado de Aguascalientes.
27. Lic. Liliana Martínez, Directora de Comunicación de la Secretaría Ejecutiva del Sistema de Protección Integral de Niñas, Niños y Adolescentes del Estado de Aguascalientes.
28. Lic. Emma Guadalupe Acero Oliva, Analista de la Secretaría Ejecutiva del Sistema de Protección Integral de Niñas, Niños y Adolescentes del Estado de Chiapas.
29. Lic. Jesús Trápala González, Jefe de Unidad Departamental de Vinculación con el Sistema Nacional de Protección de Niñas, Niños y Adolescentes de Entidades y Alcaldías de la Secretaría Ejecutiva del Sistema de Protección Integral de Niñas, Niños y Adolescentes de la Ciudad de México.
30. Lic. Adriel Hazael Cazares Silva, Jefe de Investigación, Evaluación y Fortalecimiento de Capacidades de la Secretaría Ejecutiva del Sistema de Protección Integral de Niñas, Niños y Adolescentes del Estado de Durango.
31. M. en D. H. Gustavo Guzmán Mejía, Analista Especializado de la Secretaría Ejecutiva del Sistema de Protección Integral de Niñas, Niños y Adolescentes del Estado de México.
32. Lic. Samuel Romero Azotea, Jefe de Departamento de Vinculación de la Secretaría Ejecutiva del Sistema de Protección Integral de Niñas, Niños y Adolescentes del Estado de México.
33. Lic. Claudia Gabriela Gómez Vázquez, Directora de Redes de Niñas, Niños y Adolescentes de la Secretaría Ejecutiva del Sistema de Protección Integral de Niñas, Niños y Adolescentes del Estado de Morelos.
34. Lic. Percy Valeria Cinta Dávila, Subdirectora de Comunicación de la Secretaría Ejecutiva del Sistema de Protección Integral de Niñas, Niños y Adolescentes del Estado de Morelos.
35. Pisc. Ezby González, de la Secretaría Ejecutiva del Sistema de Protección Integral de Niñas, Niños y Adolescentes del Estado de Nayarit.

Londres No. 102, 5° Piso, Col. Juárez, CP. 06600, Alcaldía Cuauhtémoc, Ciudad de México.
Tel: (55) 5242 8100 www.gob.mx/sipinna

2023 AÑO DE Francisco VILLA

36. Lic. Eugenia Arafat Chávez Bedolla, Jefe de Departamento de Políticas Públicas de la Secretaría Ejecutiva del Sistema de Protección Integral de Niñas, Niños y Adolescentes del Estado de Oaxaca.
37. Lic. Silvia Toxqui Saloma, Jefa del Departamento de Vinculación Institucional adscrita a la Unidad de Coordinación del Sistema de Protección Integral de Niñas, Niños y Adolescentes del Estado de Puebla.
38. Lic. Itzel Valery Juárez Méndez, Jefa del Departamento de Diseño de Políticas de Protección a Niñas, Niños y Adolescentes adscrita a la Unidad de Coordinación del Sistema de Protección Integral de Niñas, Niños y Adolescentes del Estado de Puebla.
39. Lic. Alicia de los Santos Tlatelpa, Jefa del Departamento de Evaluación y Seguimiento adscrita a la Unidad de Coordinación del Sistema de Protección Integral de Niñas, Niños y Adolescentes del Estado de Puebla.
40. Lic. Mayte Yáñez Bartolo Auxiliar Administrativo de la Secretaría Ejecutiva del Sistema de Protección Integral de Niñas, Niños y Adolescentes del Estado de Querétaro.
41. Lic. Nadia Mariela Nava López, Directora Operativa de la Secretaría Ejecutiva del Sistema de Protección Integral de Niñas, Niños y Adolescentes del Estado de Quintana Roo.
42. Lic. Miguel Ángel Valdez Zazueta, Secretario Técnico de la Secretaría Ejecutiva del Sistema de Protección Integral de Niñas, Niños y Adolescentes del Estado de Sinaloa.
43. Lic. Juana Eugenia Zúñiga Castillo Jefa de Vinculación de la Secretaría Ejecutiva del Sistema de Protección Integral de Niñas, Niños y Adolescentes del Estado de Tamaulipas.
44. Psic. Joelly Jacqueline Rodríguez Bocanegra, de la Secretaría Ejecutiva del Sistema de Protección Integral de Niñas, Niños y Adolescentes del Estado de Tamaulipas.
45. Psic. Vladimir Aguilar Hernández, Analista Administrativo de la Secretaría Ejecutiva del Sistema de Protección Integral de Niñas, Niños y Adolescentes del Estado de Veracruz.
46. Lic. Silivia Pech, Auxiliar Jurídico de la Secretaría Ejecutiva del Sistema de Protección Integral de Niñas, Niños y Adolescentes del Estado de Yucatán.

D) Equipo de la Secretaría Ejecutiva del SIPINNA Nacional.

47. Mtra. Karen I. Ruiz Flores, Directora de Coordinación Territorial y Enlace Técnico de la Secretaría Ejecutiva del Sistema Nacional de Protección Integral de Niñas, Niños y Adolescentes y Secretaría Técnica de la Comisión de Secretarías Ejecutivas.
48. Lic. Consuelo Yoloxóchitl Casas Chousal, Directora de Difusión, Información e Interlocución de la Secretaría Ejecutiva del Sistema Nacional de Protección Integral de Niñas Niños y Adolescentes.

Londres No. 102, 5° Piso, Col. Juárez, CP. 06600, Alcaldía Cuauhtémoc, Ciudad de México.
Tel: (55) 5242 8100 www.gob.mx/sipinna

2023 AÑO DE Francisco VILLA EL REVOLUCIONARIO DEL PUEBLO

49. Mtra. Mirell Moreno Alva, Directora de Administración del Sistema de Información Nacional de la Secretaría Ejecutiva del Sistema Nacional de Protección Integral de Niñas Niños y Adolescentes.
50. Lic. Xóchitl Esperanza Sánchez, Subdirectora de Seguimiento Territorial de la Secretaría Ejecutiva del Sistema Nacional de Protección Integral de Niñas, Niños y Adolescentes.
51. Lic. Francisco Peña Barroso, Subdirector de Publicaciones y Difusión, de la Secretaría Ejecutiva del Sistema Nacional de Protección Integral de Niñas, Niños y Adolescentes.
52. Lic. Perla Daniela Rosas Ayala, Jefa de Departamento de Gestión y Compilación y Enlace Técnico de la Secretaría Ejecutiva del Sistema Nacional de Protección Integral de Niñas, Niños y Adolescentes.
53. Lic. Alfonso Edén Pérez Martínez, Jefe de Departamento de Difusión Digital de la Secretaría Ejecutiva del Sistema Nacional de Protección Integral de Niñas, Niños y Adolescentes.

ORDEN DEL DÍA

1. **Apertura.**
   Karen Ruiz Flores, Directora de Coordinación Territorial y Enlace Técnico, y Secretaria Técnica de la Comisión de Secretarías Ejecutivas.

2. **Puntos de procedimiento.**
   Karen Ruiz Flores, Directora de Coordinación Territorial y Enlace Técnico, y Secretaria Técnica de la Comisión de Secretarías Ejecutivas.

3. **Visualización de la herramienta "Mapeo de los Sistemas de Protección Integral de Niñas, Niños y Adolescentes".**
   Tania Ramírez Hernández, Directora Ejecutiva de la Red por los Derechos de la Infancia en México (REDIM).

4. **Presentación del estudio Internet seguro para tod@s. Estado de las Políticas Públicas y Regulación sobre la Ciberseguridad para Niñas, Niños y Adolescentes en México, 2022.**
   Carlos de Jesús Ponce Beltrán, Representante de la Asociación de Internet MX.

Londres No. 102, 5° Piso, Col. Juárez, CP. 06600, Alcaldía Cuauhtémoc, Ciudad de México.
Tel: (55) 5242 8100 www.gob.mx/sipinna

2023 AÑO DE Francisco VILLA

5. **Seguimiento a la Acción 2 "Consolidación del sistema estatal de información" del programa de trabajo 2022 – 2023 de la Comisión de Secretarías Ejecutivas, y ruta de trabajo general 2023.**
   - **Karen Ruiz Flores,** Directora de Coordinación Territorial y Enlace Técnico, y Secretaria Técnica de la Comisión de Secretarías Ejecutivas.
   - **Mirell Moreno Alva,** Directora de Administración del Sistema de Información Nacional de la Secretaría Ejecutiva del SIPINNA Nacional.

6. **Acuerdos.**
   Karen Ruiz Flores, Directora de Coordinación Territorial y Enlace Técnico de la Secretaría Ejecutiva del SIPINNA Nacional, y Secretaria Técnica de la Comisión de Secretarías Ejecutivas.

7. **Asuntos generales.**
   Karen Ruiz Flores, Directora de Coordinación Territorial y Enlace Técnico, y Secretaria Técnica de la Comisión de Secretarías Ejecutivas.

8. **Cierre.**
   María Constanza Tort San Román, Encargada del Despacho de la Secretaría Ejecutiva del SIPINNA Nacional.

DESAHOGO DEL ORDEN DEL DÍA

En atención al Orden del Día, se desahogaron los siguientes puntos:

1. Apertura.

La Mtra. Karen I. Ruiz Flores, Directora de Coordinación Territorial y Enlace Técnico de la Secretaría Ejecutiva del Sistema Nacional de Protección Integral de Niñas, Niños y Adolescentes y Secretaria Técnica de la Comisión de Secretarías Ejecutivas, agradeció la asistencia a la Sesión Permanente, dio la bienvenida a los invitados especiales: Tania Ramírez Hernández, Directora Ejecutiva de la Red por los Derechos de la Infancia en México (REDIM) y su equipo de trabajo, y a Carlos Ponce Beltrán de la Asociación de Internet MX, y agradeció el trabajo colaborativo. Destacó los temas sustantivos a desahogarse en la sesión:

- Visualización de la herramienta "Mapeo de los Sistemas de Protección Integral de Niñas, Niños y Adolescentes", por Tania Ramírez Hernández, Directora Ejecutiva de la Red por los Derechos de la Infancia en México (REDIM).

- Presentación del estudio Internet seguro para tod@s. Estado de las Políticas Públicas y Regulación sobre la Ciberseguridad para Niñas, Niños y Adolescentes en México, 2022, por Carlos de Jesús Ponce Beltrán, Representante de la Asociación de Internet MX.

- Seguimiento a la Acción 2 "Consolidación del sistema estatal de información" del programa de trabajo 2022 – 2023 de la Comisión de Secretarías Ejecutivas, y ruta de trabajo general 2023, por el equipo de la Secretaría Ejecutiva del SIPINNA Nacional.

2. Puntos de procedimiento.

La Mtra. Karen I. Ruiz Flores, Directora de Coordinación Territorial y Enlace Técnico de la Secretaría Ejecutiva del Sistema Nacional de Protección Integral de Niñas, Niños y Adolescentes y Secretaria Técnica de la Comisión de Secretarías Ejecutivas, informó sobre la existencia de quórum para sesionar. Solicitó la dispensa de la lectura al orden del día y consultó sobre observaciones o inclusión de temas al mismo. A continuación, solicitó realizar la votación para su aprobación, no habiendo comentarios en contra o abstenciones, el orden del día se aprobó.

3. Visualización de la herramienta "Mapeo de los Sistemas de Protección Integral de Niñas, Niños y Adolescentes".

La Lic. Tania Ramírez Hernández, Directora Ejecutiva de la Red por los Derechos de la Infancia en México (REDIM), refirió que presentaría el trabajo que han venido realizando durante varios meses referente a la plataforma para poder reunir la información de como se encuentran los Sistemas estatales de protección integral y hasta donde sea posible en los municipios, recordó que su objetivo es funcionar como semáforo y que sirva como guía para saber comparativamente con las regiones o estados que tienen características similares, el avance que se tiene en la agenda.

Asimismo comentó se busca sea una herramienta que ayude a organizaciones y dependencias al reforzamiento del Sistema Nacional de Protección Integral y las labores que

Londres No. 102, 5° Piso, Col. Juárez, CP. 06600, Alcaldía Cuauhtémoc, Ciudad de México.
Tel: (55) 5242 8100 www.gob.mx/sipinna

2023 AÑO DE Francisco VILLA EL REVOLUCIONARIO DEL PUEBLO

se han venido generando durante estos años. Añadió que se pretende que antes de iniciar las próximas sesiones en Cámara de Diputados se realice una presentación pública en un Foro.

La Lic. Rebeca Aguayo Sánchez, Enlace Regional Zona Centro de la Red por los Derechos de la Infancia en México (REDIM), comentó que la plataforma les permite interactuar y visualizar de una manera amigable, distintos indicadores sobre la situación de los Sistemas Estatales de Protección Integral, mostró la plataforma en donde se visualizaba de manera general la situación de cada uno.

En este contexto señaló algunos de los rubros que conforman la plataforma:

- La normatividad
- Los periodos de gobierno
- La estructura de las Secretarías Ejecutivas
- Los Programas Estatales de protección
- Las Sesiones Ordinarias y Extraordinarias de los Sistemas
- El número de Comisiones con las que cuenta cada Sistema
- El estatus que guarda cada uno de los Sistemas de Información Estatales
- La estructura orgánica de las Secretarías Ejecutivas
- Integración de Organizaciones de la Sociedad Civil e injerencia tienen en las decisiones que se tomen en el Sistema
- La creación de los Consejos Consultivos Estatales y el número de integrantes
- La integración e instalación de los Sistemas de Protección Municipales
- Participación de niñas, niños y adolescentes
- Secretarías Ejecutivas con Redes Sociales activas y Páginas Web.

Reiteró que es una herramienta importante para poder visualizar el trabajo que se realiza en cada una de las Entidades del país.

La Mtra. María Teresa Araiza Llaguno, Secretaria Ejecutiva del Sistema de Protección Integral de Niñas, Niños y Adolescentes del Estado de Coahuila, consideró que esta plataforma es de gran ayuda para visualizar el trabajo de cada entidad.

Londres No. 102, 5° Piso, Col. Juárez, CP. 06600, Alcaldía Cuauhtémoc, Ciudad de México.
Tel: (55) 5242 8100 www.gob.mx/sipinna

2023 AÑO DE Francisco VILLA EL REVOLUCIONARIO DEL PUEBLO

La Lic. Tania Ramírez Hernández comentó que si en algún momento les invitan a participar en alguna sesión de los sistemas para presentar la plataforma, con gusto aceptarían para que se pudiera conocer de manera más amplia su funcionamiento.

Finalmente la Mtra. Karen I. Ruiz Flores reiteró que es muy importante que revisen la plataforma para checar si hay alguna actualización en la información y hacerla llegar a su correo electrónico.

La Lic. Rebeca Aguayo Sánchez añadió que gracias al apoyo de la Secretaría Ejecutiva de Hidalgo se ha hecho un mapeo también en municipios lo que ayuda a tener una perspectiva más cercana en el ámbito local.

4. Presentación del estudio Internet seguro para tod@s. Estado de las Políticas Públicas y Regulación sobre la Ciberseguridad para Niñas, Niños y Adolescentes en México, 2022.

Para continuar con el desahogo del Orden del Día, el Dr. Carlos de Jesús Ponce Beltrán, de la Asociación de Internet MX, comentó como antecedente que la Asociación se fundó en 1999 y dentro de los temas que lleva es procurar que el internet sea un medio productivo y ayude al desarrollo de la sociedad, que está integrada por empresas involucradas con ciberseguridad, asuntos financieros, procesos de relevancia para el buen funcionamiento de las regiones, etc.

Agregó que una de las grandes preocupaciones ha sido la ciberseguridad que no solamente afecta a las naciones, hablando de la sociedad, sino también a las empresas y a las personas en lo individual y por ello comenzaron a revisar y hacer un estudio de como podían cuidar a la niñez y adolescencia como uno de los sectores más vulnerables de las conductas nocivas que afectan a la sociedad.

Explicó que en este estudio se buscó tener presente dos cosas, la primera que la Constitución Mexicana establece desde 2013 que debe existir una política de inclusión digital nacional que significa que las personas se incorporen a la sociedad de información con mesas digitales.

Puntualizó que hoy en día hay tres grandes problemas mundiales que deben enfrentar las naciones:

Londres No. 102, 5° Piso, Col. Juárez, CP. 06600, Alcaldía Cuauhtémoc, Ciudad de México.
Tel: (55) 5242 8100 www.gob.mx/sipinna

2023 AÑO DE Francisco VILLA EL REVOLUCIONARIO DEL PUEBLO

- La migración
- El cambio climático
- La ciberseguridad

Compartió que este estudio tuvo su etapa inicial en 2019, para identificar cual era la problemática real que se estaba enfrentando, es decir si se estaba sobrevalorando el tema de la ciberseguridad en niñas, niños y adolescentes o se estaba omitiendo, agregó que la segunda etapa fue registrarlo en un proyecto que realizó la OEA y consistió en una convocatoria para hacer una serie de estudios que tuvieran que ver con el tema y resultó la Asociación de Internet ganadora de uno de los apoyos para hacer la investigación.

Señaló que fueron 12 proyectos que se aprobaron en diferentes partes de América, dentro de 117 proyectos, y para lograr ser uno de los estudios elegidos, se tuvo que justificar con los datos del 2019 y analizar a la población objetivo, es decir, cuántas niñas, niños y adolescentes había en México y cuántos de ellos estaban conectados a la red y las conductas que estaban siendo principalmente más sancionadas en internet.

El Dr. Carlos de Jesús Ponce Beltrán explicó que se llevó a cabo un proyecto llamado" El internet seguro de las cosas", en el que hubo campañas de concientización en ciberseguridad y también se hizo una primera revisión de las políticas públicas, es decir de los programas y planes tiene el gobierno federal en materia de ciberseguridad, también se revisaron planes y programas de 27 secretarías y dependencias federales para saber qué tanta importancia le daba el Plan Nacional de Desarrollo y los programas, así como el trabajo que están haciendo las organizaciones no gubernamentales.

Respecto al mapeo de estas políticas públicas en la cuestión normativa se encontró la falta de armonización, es decir, las diferentes leyes que tienen que ver con el desarrollo de niñas, niños y adolescentes, la educación, la salud, la seguridad pública y demás, no tienen la debida armonización, pues como lo indicó Redim hay 32 marcos legales estatales, en algunos casos con muy poca referencia al tema y en otros casos con una perspectiva diferente a la federal, agregó que una vez que se contó con ello se analizó cuál es la estadística, y se encontró la que tiene el INEGI, la de Guardia Nacional.

Londres No. 102, 5° Piso, Col. Juárez, CP. 06600. Alcaldía Cuauhtémoc, Ciudad de México.
Tel: (55) 5242 8100 www.gob.mx/sipinna

2023 AÑO DE Francisco VILLA EL REVOLUCIONARIO DEL PUEBLO

Agregó que para saber cuál era el índice de denuncias y al no tenerse en mecanismos de gobierno abierto, se acudió al acceso de información y de las 32 entidades, respondieron 27, y de lo que hablaban fue de reportes de las áreas policiales, encontrándose que hay una gran dispersión de datos, que es en donde se considera hay un área de oportunidad para el SIPINNA, la Secretaría de Gobernación y para las demás instancias involucradas en el tema.

Compartió que cuando se hizo la revisión se cuestionaron sobre quiénes son o deben ser los responsables de estos temas, para lo que se hizo un mapa de actores del Congreso, funcionarios públicos que deben estar involucrados en el tema y qué tanto estaban haciendo desde su trinchera, pero también se hizo un mapa de actores que se salen de lo gubernamental porque es un tema de corresponsabilidad y se vio que hay muchos colectivos con preocupaciones, pero se encontró también una dispersión, por lo que es importante el trabajo que hace SIPINNA de reunir a los distintos actores.

Refirió que el documento es muy extenso pero que concluye con propuestas concretas las cuales se dividen en dos apartados, una propuesta de programa especial para la ciberseguridad de niñas, niños y adolescentes siguiendo las reglas de la Secretaría de Hacienda, del CONEVAL y los principios de la política pública, es decir, que sea un documento formal y metodológicamente bien elaborado, en donde se establezcan cuáles son las prioridades y los responsables, estando conscientes de que el líder es el SIPINNA, es decir, la Secretaría de Gobernación y estos organismos deben ser los especializados en la coordinación de la política nacional de ciberseguridad, porque la Guardia Nacional tiene una función específica, policial, la Secretaría de Educación aporta un tema de alfabetización, la Secretaría de Salud debe atender los efectos que tienen las adicciones a las redes sociales, la Secretaría de la Defensa se preocupará de los temas de ataques cibernéticos, etc. Agregó que el programa tiene ejes transversales, es decir, como deben comunicarse las dependencias en este caso, federales.

Compartió que algunos de los objetivos de ambos programas los han retomado la Secretaría Ejecutiva del SIPINNA, es decir, qué es lo que busca la Secretaría Ejecutiva y la Asociación como aliados, garantizar que las TIC´S e internet sean un medio de desarrollo para niñas y niños, que se incremente la coordinación y corresponsabilidad de los tres órdenes de gobierno y los sectores público, privado y social, sumando a los padres de familia, a las escuelas y obviamente mejorar las capacidades de información.

Londres No. 102, 5° Piso, Col. Juárez, CP. 06600, Alcaldía Cuauhtémoc, Ciudad de México.
Tel: (55) 5242 8100 www.gob.mx/sipinna

2023 AÑO DE Francisco VILLA

Agregó que en la parte de transversalidad señalaron las líneas de acción, las dividieron en ejes sustantivos e instrumentales, siendo los sustantivos, educación, cultura, salud e inclusión digital siendo este último un derecho constitucional, un derecho humano que implica la seguridad.

Reiteró que es un documento muy extenso que amerita un amplio análisis y que es una advertencia de lo que se debe hacer en distintos rubros: quiénes son los responsables, el mapa de actores; datos que sirvan para tomar medidas; leyes desarmonizadas, porque hay 33 marcos jurídicos para el tema a nivel nacional.

La Lic. Consuelo Yoloxóchitl Casas Chousal, Directora de Difusión, Información e Interlocución de la Secretaría Ejecutiva del Sistema Nacional de Protección Integral de Niñas Niños y Adolescentes, comentó que este tipo de documentos se pueden conocer a través de las comisiones temáticas, en este caso la Comisión de Tecnologías de la Información y que además permiten avanzar más rápido en lo que se necesita trabajar.

Julio César Vega Gómez, Director General de la Asociación de Internet MX, reiteró que desde la Asociación están en la disposición de trabajar con los estados y las autoridades para transmitir el conocimiento del estudio, el cual tiene información recopilada durante muchos años, informó que se tuvo un primer acercamiento con Guerrero, por lo que con una debida planeación y con el esfuerzo y cooperación se puede llegar a buenos acuerdos para colaborar.

5. Seguimiento a la Acción 2 "Consolidación del sistema estatal de información" del programa de trabajo 2022 – 2023 de la Comisión de Secretarías Ejecutivas, y ruta de trabajo general 2023.

La Mtra. Karen I. Ruiz Flores comentó que para el seguimiento a la consolidación de los sistemas estatales de información, se presentará la ruta general de trabajo 2023. Refirió que esta acción está establecida en la Ley General así como en las leyes estatales, con el objetivo de contar con datos desagregados que permitan monitorear los progresos alcanzados en el cumplimiento de los derechos de niñas, niños y adolescentes del país, por su parte los Sistemas Estatales de Protección tendrán dentro de sus atribuciones participar en la integración del Sistema de Información a nivel nacional y conformar el sistema de información estatal.

Londres No. 102, 5° Piso, Col. Juárez, CP. 06600, Alcaldía Cuauhtémoc, Ciudad de México.
Tel: (55) 5242 8100 www.gob.mx/sipinna

2023 AÑO DE Francisco VILLA

Compartió el estatus actual de dicha acción con corte a enero 2023, siendo 17 entidades las que cuentan con un sistema de información, algunos de ellos que fueron revisados en su oportunidad se encuentran activos y otros inactivos, principalmente porque están haciendo actualizaciones, destacó que actualmente se busca realizar un pilotaje con algunas entidades que se encuentran más atrasadas en el cumplimiento de la acción.

La Mtra. Mirell Moreno Alva, Directora de Administración del Sistema de Información Nacional de la Secretaría Ejecutiva del SIPINNA Nacional, presentó la ruta de trabajo 2023 que consiste en:

1. Ratificación de enlaces con perfil técnico/informático responsables de los sistemas de información estatales
2. Asesoría técnica regional
3. Pilotaje de 9 sistemas de información
4. Taller de fortalecimiento de capacidades técnicas en materia de indicadores
5. Seguimiento ruta de trabajo con INEGI
6. Verificación y valoración del estatus de la plataforma
7. Informe de avance del proyecto del sistema de información a la Secretaría Ejecutiva Nacional

6. Acuerdos.

La Mtra. Karen I. Ruiz Flores, Directora de Coordinación Territorial y Enlace Técnico de la Secretaría Ejecutiva del Sistema Nacional de Protección Integral de Niñas, Niños y Adolescentes, brindó lectura al acuerdo registrado:

> COMSE/PERM/01/2022. Se aprueba la ruta 2023 referente a la acción 2.1 "Consolidación del sistema estatal de información" del programa de trabajo 2022 – 2023 de la Comisión de Secretarías Ejecutivas. En seguimiento, las y los integrantes de la Comisión designarán o ratificarán al enlace técnico en la materia antes del 1 de junio.

Agregó que se enviará la liga de la herramienta presentada por REDIM para su revisión y, en caso de tener observaciones, envío de la información complementaria y medios verificadores que permitan actualizar dicho registro, ello durante el transcurso de la semana, y posteriormente se dialogue sobre la propuesta de lanzamiento a nivel nacional. Agregó que

Londres No. 102, 5° Piso, Col. Juárez, CP. 06600, Alcaldía Cuauhtémoc, Ciudad de México.
Tel: (55) 5242 8100 www.gob.mx/sipinna

2023 AÑO DE Francisco VILLA

también se enviará el estudio Internet seguro para todas y todos para que se explore la posibilidad de hacer la presentación en las entidades.

La Mtra. Karen I. Ruiz Flores, Directora de Coordinación Territorial y Enlace Técnico de la Secretaría Ejecutiva del Sistema Nacional de Protección Integral de Niñas, Niños y Adolescentes, consultó a las y los integrantes de la Comisión sobre comentarios u observaciones a la propuesta de acuerdo y lo sometió a aprobación, no habiendo comentarios en contra o abstenciones, se aprobó el acuerdo en sus términos.

7. Asuntos generales.

La Mtra. Karen I. Ruiz Flores comentó que en seguimiento a cuatro acciones del programa de trabajo de la Comisión y a los acuerdos adoptados en el transcurso de las sesiones, se enviaron cuatro solicitudes, y señaló su contenido general y estatus:

1. Envío del anexo transversal con perspectiva de niñez y adolescencia 2023: 25 respuestas
2. Actualización del directorio de Secretarías Ejecutivas municipales y envío de las actas de las sesiones 2023 de los SIPINNA: 13 respuestas
3. Sondeo sobre la Ruta NAME: 12 respuestas
4. Referente a la Ruta de Actuación Interinstitucional para la Atención de niñas, niños y adolescentes víctimas de violencia, y conforme a los trabajos previos a la programación del diálogo presencial, se solicitó el envío de: acuerdo para el establecimiento de la ruta de actuación; el directorio de red de referencia y contrarreferencia; e información con datos estadísticos disponible sobre el estado actual de las violencias contra niñas, niños y adolescentes.

La Lic. María Guadalupe Alvarado García, Secretaria Ejecutiva del Sistema de Protección Integral de Niñas, Niños y Adolescentes del Estado de Hidalgo, compartió que se llevará a cabo el 31 de mayo en Pachuca, Hidalgo el Foro "La Niñez y la Adolescencia Primero", el cual es organizado por REDIM en colaboración con el Congreso del Estado a través de la Comisión de la Niñez, la Juventud de la Familia, el Sistema DIF y la Secretaría Ejecutiva, por lo que invitó a todas y todos a asistir a dicho foro.

8. Cierre.

Londres No. 102, 5° Piso, Col. Juárez, CP. 06600, Alcaldía Cuauhtémoc, Ciudad de México.
Tel: (55) 5242 8100 www.gob.mx/sipinna

2023 AÑO DE Francisco VILLA

La Lic. María Constanza Tort San Román, Encargada de la Secretaría Ejecutiva del Sistema Nacional de Protección Integral de Niñas, Niños y Adolescentes, agradeció a las y los titulares su asistencia a la sesión permanente y reconoció el trabajo de Tania Ramírez, Directora Ejecutiva de REDIM, consideró que la herramienta presentada es un referente para las Secretarías Ejecutivas porque permite ver como se ve la labor desde fuera e identificar si va bien y en su caso redoblar esfuerzos cuando es necesario.

Agradeció a Carlos Ponce por la presentación del estudio sobre internet seguro, el cual permite identificar a los actores y el tramo de responsabilidad de cada dependencia pública, reiteró que es importante contar con datos para saber de dónde partimos de ahí la importancia de contar con estudios como este, pues si no se tiene un panorama no sabremos para donde enfocar esfuerzos y como priorizarlos.

No habiendo más peticiones para tomar la palabra, la Mtra. Karen I. Ruiz Flores, Directora de Coordinación Territorial y Enlace Técnico de la Secretaría Ejecutiva del Sistema Nacional de Protección Integral de Niñas, Niños y Adolescentes, finalizó agradeciendo al Pleno su colaboración, disposición y participación en la Sesión Permanente de la Comisión de Secretarías Ejecutivas.

Atendiendo a lo dispuesto en el artículo Cuadragésimo Primero de los Lineamientos Generales para la Integración, Organización y Funcionamiento de las Comisiones del Sistema Nacional de Protección Integral de Niñas, Niños y Adolescentes, que consigna que las sesiones de las Comisiones podrán celebrarse de manera virtual a través de los medios tecnológicos que se estimen convenientes y que tengan disponibles las y los integrantes; la Sesión Permanente de la Comisión de Secretarías Ejecutivas de Protección Integral de los Sistemas Nacional y de las Entidades Federativas, se realizó de forma virtual, tomando como lista de asistencia y firma de la misma para efectos de la presente acta, la lista del registro realizado por esta Secretaría Ejecutiva del SIPINNA Nacional, así como las evidencias fotográficas de la sesión [Anexo].

Londres No. 102, 5° Piso, Col. Juárez, CP. 06600, Alcaldía Cuauhtémoc, Ciudad de México.
Tel: (55) 5242 8100 www.gob.mx/sipinna

2023 AÑO DE Francisco VILLA EL REVOLUCIONARIO DEL PUEBLO

MARÍA CONSTANZA TORT SAN ROMÁN,
ENCARGADA DEL DESPACHO DE LA SECRETARÍA EJECUTIVA DEL SISTEMA NACIONAL DE PROTECCIÓN INTEGRAL DE NIÑAS, NIÑOS Y ADOLESCENTES Y COORDINADORA DE LA COMISIÓN DE SECRETARÍAS EJECUTIVAS DE PROTECCIÓN INTEGRAL DE LOS SISTEMAS NACIONAL Y DE LAS ENTIDADES FEDERATIVAS

KAREN ILIANA RUIZ FLORES,
DIRECTORA DE COORDINACIÓN TERRITORIAL Y ENLACE TÉCNICO DE LA SECRETARÍA EJECUTIVA DEL SISTEMA NACIONAL DE PROTECCIÓN INTEGRAL DE NIÑAS, NIÑOS Y ADOLESCENTES Y SECRETARIA TÉCNICA DE LA COMISIÓN DE SECRETARÍAS EJECUTIVAS DE PROTECCIÓN INTEGRAL DE LOS SISTEMAS NACIONAL Y DE LAS ENTIDADES FEDERATIVAS

ANEXO

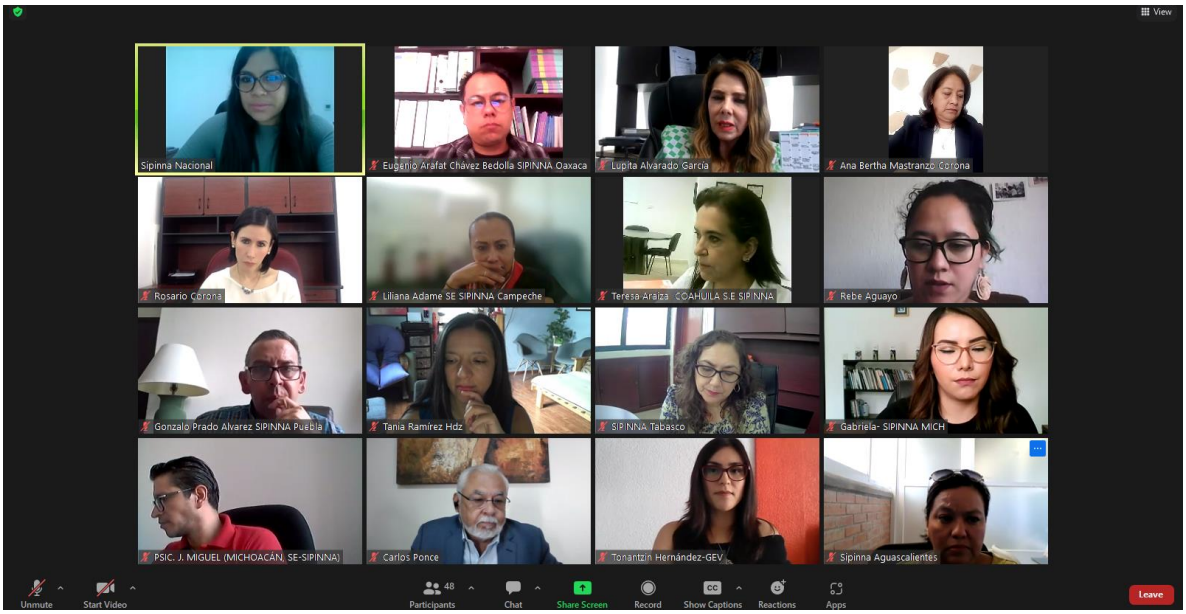

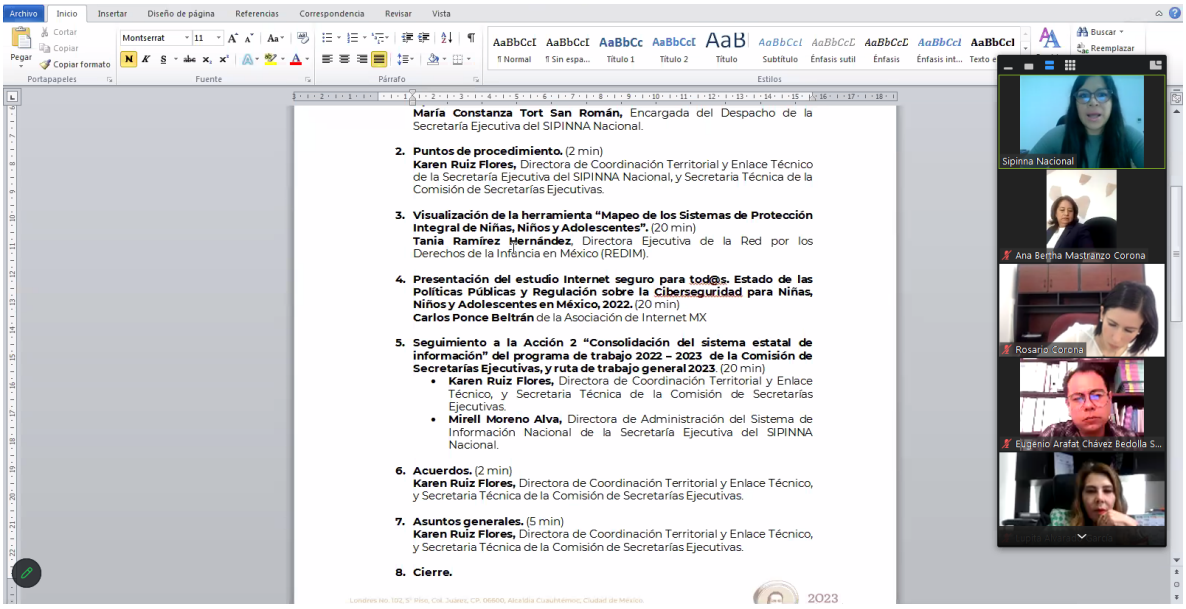

María Constanza Tort San Román, Encargada del Despacho de la Secretaría Ejecutiva del SIPINNA Nacional.

2. **Puntos de procedimiento.** (2 min)
   Karen Ruiz Flores, Directora de Coordinación Territorial y Enlace Técnico de la Secretaría Ejecutiva del SIPINNA Nacional, y Secretaria Técnica de la Comisión de Secretarías Ejecutivas.

3. **Visualización de la herramienta "Mapeo de los Sistemas de Protección Integral de Niñas, Niños y Adolescentes".** (20 min)
   Tania Ramírez Hernández, Directora Ejecutiva de la Red por los Derechos de la Infancia en México (REDIM).

4. **Presentación del estudio Internet seguro para tod@s. Estado de las Políticas Públicas y Regulación sobre la Ciberseguridad para Niñas, Niños y Adolescentes en México, 2022.** (20 min)
   Carlos Ponce Beltrán de la Asociación de Internet MX

5. **Seguimiento a la Acción 2 "Consolidación del sistema estatal de información" del programa de trabajo 2022 – 2023 de la Comisión de Secretarías Ejecutivas, y ruta de trabajo general 2023**. (20 min)
   - **Karen Ruiz Flores,** Directora de Coordinación Territorial y Enlace Técnico, y Secretaria Técnica de la Comisión de Secretarías Ejecutivas.
   - **Mirell Moreno Alva,** Directora de Administración del Sistema de Información Nacional de la Secretaría Ejecutiva del SIPINNA Nacional.

6. **Acuerdos.** (2 min)
   Karen Ruiz Flores, Directora de Coordinación Territorial y Enlace Técnico, y Secretaria Técnica de la Comisión de Secretarías Ejecutivas.

7. **Asuntos generales.** (5 min)
   Karen Ruiz Flores, Directora de Coordinación Territorial y Enlace Técnico, y Secretaria Técnica de la Comisión de Secretarías Ejecutivas.

8. **Cierre.**