



# INFORME ANUAL SOBRE LA SITUACIÓN DE POBREZA Y REZAGO SOCIAL 2023 Ciudad de México

## I. Información general de población, condición de pobreza, marginación y rezago social

<b>Población total<sup>1</sup></b>	
Nacional	130,118,356
Entidad	8,986,774
<b>Población potencial estudiantil (hasta 24 años)<sup>2</sup></b>	
Nacional	54,553,979
Entidad	2,848,940
<b>Población adulta mayor (65 y más años)<sup>3</sup></b>	
Nacional	10,527,298
Entidad	1,064,263
<b>Población indígena<sup>4</sup></b>	
Nacional	7,522,745
Entidad	142,201
<b>Población afrodescendiente<sup>5</sup></b>	
Nacional	2,576,213
Entidad	186,914
<b>Zonas de Atención Prioritaria<sup>6</sup></b>	
Nacional	1,319
Entidad	42,489
<b>Grado de marginación<sup>7</sup></b>	
Entidad	Muy bajo
<b>Grado de rezago social<sup>8</sup></b>	
Entidad	Muy bajo

Pirámide poblacional por edad y sexo, 2022<sup>1</sup> (miles de personas)

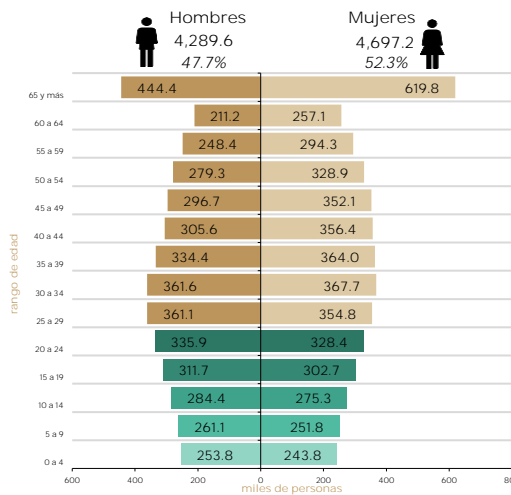

Población objetivo por condición de pobreza multidimensional, 2020<sup>7</sup> (miles de personas y porcentaje en la entidad)

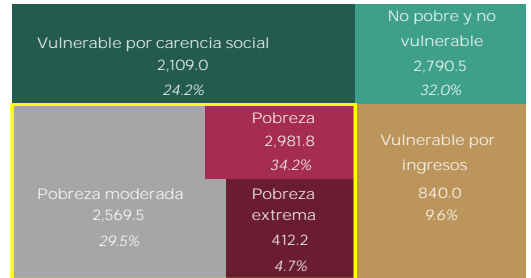

Nota: La población en situación de pobreza comprende la sumatoria de pobreza extrema y pobreza moderada.

Población en situación de pobreza, 2020<sup>7</sup> (porcentaje respecto a la población total)

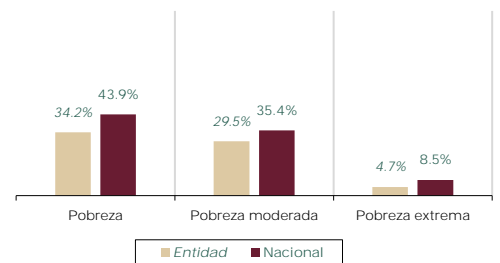

Población potencial de estudiantes por rango de edad escolar, 2022

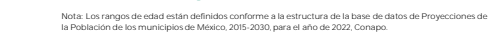

Nota: Los rangos de edad están definidos conforme a la estructura de la base de datos de Proyecciones de la Población de los municipios de México, 2015-2030, para el año de 2022, Conapo.

Fuente: Elaborado por la Dirección General de Planeación y Análisis (DGPA), Secretaría de Bienestar, con información de:  
 1. Proyecciones de la Población de los municipios de México, 2015-2030, para el año de 2022. Consejo Nacional de Población (Conapo).  
 2. Censo de Población y Vivienda 2020, Cuestionario ampliado, Instituto Nacional de Estadística y Geografía (INEGI).  
 3. Censo de Población y Vivienda 2020, Principales resultados por localidad (ITER), INEGI.  
 4. Decreto por el que se formula la Declaratoria de las Zonas de Atención Prioritaria para 2023, Diario Oficial de la Federación.  
 5. Índice de Marginación por Entidad Federativa 2020, Conapo.  
 6. Índice de Rezag Social a nivel estatal 2020, Consejo Nacional de Evaluación de la Política de Desarrollo Social (Coneval).  
 7. Medición de la Pobreza 2010-2020, indicadores de pobreza por entidad federativa, Coneval.

## II. Indicadores de carencias sociales en la entidad

<b>Rezago educativo</b>		Miles de personas
Nacional	24,397.4	
Entidad	687.6	
<b>Acceso a los servicios de salud</b>		Miles de personas
Nacional	35,679.0	
Entidad	2,332.2	
<b>Acceso a la seguridad social</b>		Miles de personas
Nacional	65,966.5	
Entidad	4,102.3	
<b>Calidad y espacios de la vivienda</b>		Miles de personas
Nacional	11,813.7	
Entidad	441.3	
<b>Acceso a los servicios básicos en la vivienda</b>		Miles de personas
Nacional	22,724.7	
Entidad	266.6	
<b>Acceso a la alimentación nutritiva y de calidad</b>		Miles de personas
Nacional	28,570.3	
Entidad	1,389.3	

Carencias sociales, 2020 (porcentaje respecto a la población total)

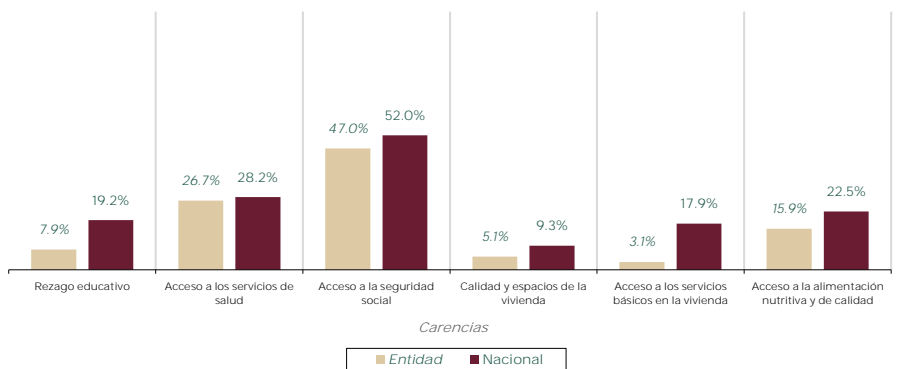

Nota: El dato de carencias sociales a nivel nacional se obtiene del Anexo estadístico 2016-2020 de la Medición Multidimensional de la Pobreza, Coneval.  
 Fuente: Elaborado por la DGPA, Secretaría de Bienestar, con datos de la Medición de la Pobreza 2010-2020, Indicadores de pobreza por entidad federativa, Coneval.

## III. Zonas de Atención Prioritaria (ZAP) Rurales

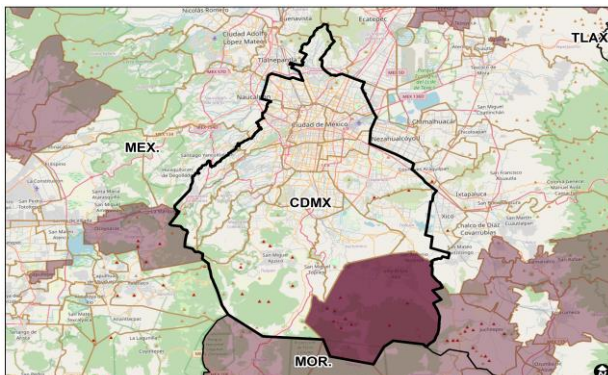

## IV. Zonas de Atención Prioritaria (ZAP) Urbanas

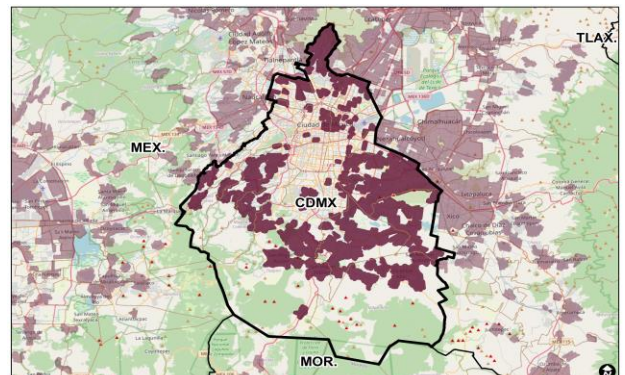

Nota: ZAP se define como las áreas o regiones, sean de carácter predominantemente rural o urbano, cuya población registra índices de pobreza, marginación indicativos de la existencia de marcadas insuficiencias y rezagos en el ejercicio de los derechos para el desarrollo social.  
 Fuente: Elaborado por la Dirección General de Padrones de Beneficiarios (DGPB), Secretaría de Bienestar, con base en el Decreto por el que se formula la Declaratoria de las Zonas de Atención Prioritaria para 2023, Diario Oficial de la Federación.



# INFORME ANUAL SOBRE LA SITUACIÓN DE POBREZA Y REZAGO SOCIAL 2023 Ciudad de México

## V. Indicadores de seguimiento al derecho a la vivienda

Componentes de carencia por calidad y espacios de la vivienda, 2020			
Calidad y espacios de la vivienda		Miles de personas	%
	Nacional	11,813.7	9.3%
	Entidad	441.3	5.1%
En viviendas con pisos de tierra		Miles de personas	%
	Nacional	3,409.2	2.7%
	Entidad	10.8	0.1%
En viviendas con techos de material endeble		Miles de personas	%
	Nacional	1,061.1	0.8%
	Entidad	36.9	0.4%
En viviendas con muros de material endeble		Miles de personas	%
	Nacional	1,558.7	1.2%
	Entidad	50.6	0.5%
En viviendas con hacinamiento		Miles de personas	%
	Nacional	7,820.1	6.2%
	Entidad	410.2	4.4%

Componentes de carencia por acceso a los servicios básicos en la vivienda, 2020			
Servicios básicos en la vivienda		Miles de personas	%
	Nacional	22,724.7	17.9%
	Entidad	266.6	3.1%
En viviendas sin acceso al agua		Miles de personas	%
	Nacional	8,545.7	6.7%
	Entidad	224.7	2.4%
En viviendas sin drenaje		Miles de personas	%
	Nacional	6,464.9	5.1%
	Entidad	60.8	0.7%
En viviendas sin electricidad		Miles de personas	%
	Nacional	282.1	0.2%
	Entidad	0.0	0.0%
En viviendas sin chimenea cuando usan leña o carbón para cocinar		Miles de personas	%
	Nacional	14,827.9	11.7%
	Entidad	7.4	0.1%

Nota: El dato de carencias sociales a nivel nacional se obtiene del Anexo estadístico 2016-2020 de la Medición Multidimensional de la Pobreza, Coneval. Fuente: Elaborado por la DGPA, Secretaría de Bienestar, con datos del Anexo estadístico 2016-2020 de la Medición Multidimensional de la Pobreza, Coneval.

## VI. Recursos del Fondo de Aportaciones para la Infraestructura Social (FAIS) en su componente FISE

Recursos planeados en la Matriz de Inversión para el Desarrollo Social (MIDS), periodo enero-diciembre de 2022 (millones de pesos)

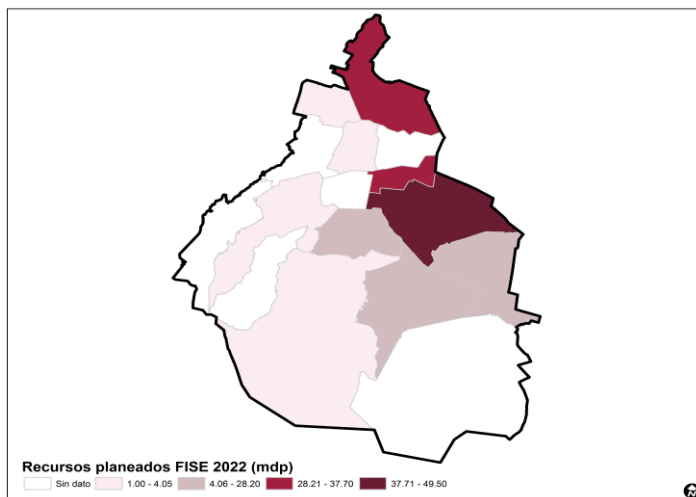

Recursos ejercidos reportados en el SRFT por componente FISE 2022, periodo enero-septiembre de 2022 (millones de pesos)

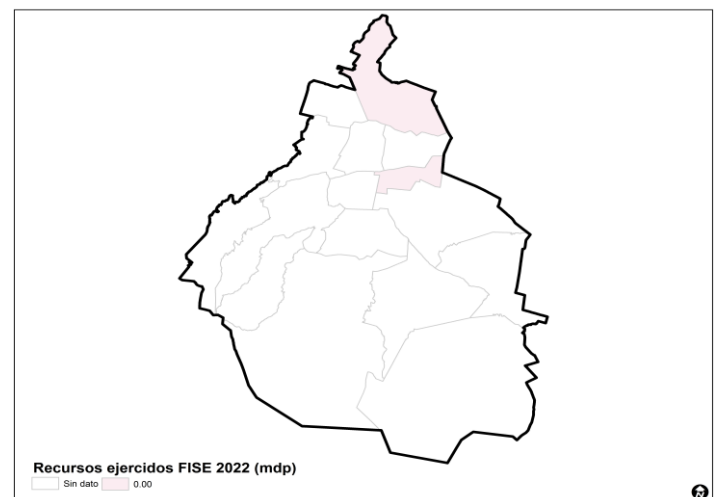

Nota: FISE es el Fondo de Infraestructura Social para las entidades. Fuente: Elaborado por la DGPA, Secretaría de Bienestar, con información proporcionada por la Dirección General de Desarrollo Regional (DGDGR), extraída de la MIDS.

Nota: SRFT es el Sistema de Recursos Federales Transferidos. Fuente: Elaborado por la DGPA, Secretaría de Bienestar, con información tomada del Gasto Federalizado 2022 (Destino del Gasto) del FISE, disponible en Transparencia Presupuestaria, Datos Abiertos, Secretaría de Hacienda y Crédito Público (SHCP), Recuperado el 07 de diciembre de 2022.

## VII. Infraestructura social básica

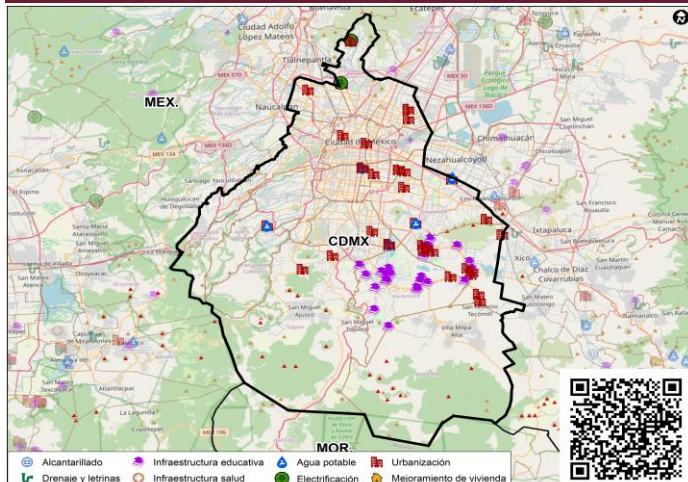

Fuente: Elaborado por la DGPA, Secretaría de Bienestar, con información georreferenciada de los proyectos planeados del FAIS de acuerdo con información proporcionada por la DGDGR. Los rubros que se presentan están contenidos en el Artículo 33 de la Ley de Coordinación Fiscal.

## VIII. Planeación del FAIS (componente FISE)

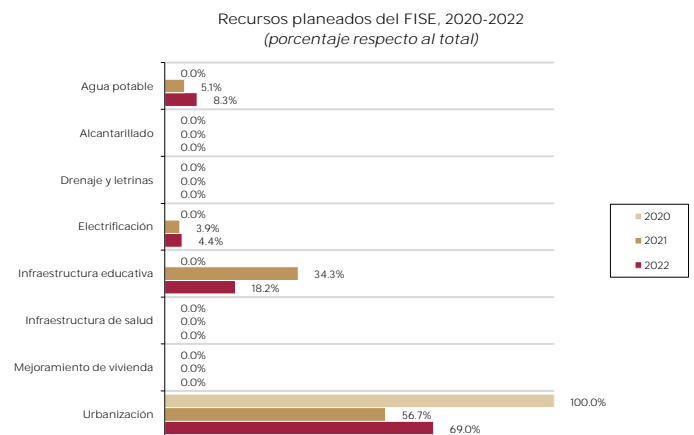

Fuente: Elaborado por la DGPA, Secretaría de Bienestar, con información de la DGDGR para el periodo enero-diciembre de 2020-2022. Los rubros que se presentan están contenidos en el Artículo 33 de la Ley de Coordinación Fiscal.