REPORTE T-MEC

No. 135

9 septiembre 2022

ECONOMÍA
SECRETARÍA DE ECONOMÍA

FORO BILATERAL DE CIBERSEGURIDAD ENTRE MÉXICO Y ESTADOS UNIDOS

Como parte de los esfuerzos para avanzar hacia los objetivos del Diálogo Económico de Alto Nivel (DEAN) México-Estados Unidos, el **8 de septiembre de 2022** se llevó a cabo de manera virtual el foro bilateral de ciberseguridad, el cual corresponde a la colaboración del DEAN en su **tercer pilar "Asegurar las herramientas para la prosperidad futura"[1],** que busca promover la compatibilidad regulatoria y la mitigación de riesgos en temas como las tecnologías de la información y comunicación (TIC), redes, ciberseguridad, telecomunicaciones e infraestructura, entre otros.

La temática del foro se centró en **discutir, desde el ámbito público y privado, el enfoque basado en la gestión de riesgos para hacer frente a las amenazas que se presentan en el espacio cibernético,** y las **vías para fortalecer la cooperación** entre ambos países.

El sector público estuvo representado, por parte de México, por la Secretaría de Economía (Luz María de la Mora Sánchez, subsecretaria de Comercio Exterior y el equipo de Cindy Rayo Zapata, directora General de Comercio Internacional de Servicios e Inversión), la Secretaría de Infraestructura, Comunicaciones y Transportes (SICT), la Guardia Nacional, el Instituto Federal de Telecomunicaciones (IFT), la Procuraduría Federal del Consumidor (PROFECO), el Instituto Nacional de Transparencia, Acceso a la Información y Protección de Datos Personales (INAI). Por Estados Unidos participaron el Instituto Nacional de Estándares y Tecnología (NIST por sus siglas en inglés), la Agencia de Ciberseguridad y Seguridad de la Infraestructura (CISA por sus siglas en inglés), el Departamento de Comercio y la Coalición para Reducir el Riesgo Cibernético[2]. Los participantes hicieron patente la **necesidad de continuar con la cooperación bilateral para reforzar los compromisos internacionales contenidos en el Capítulo 19 (artículo 19.15) del** Tratado entre México, Estados Unidos y Canadá (**T-MEC**).

Por parte del ámbito privado, participaron empresas del sector de ambos países, cuyos representantes encabezaron dos mesas de diálogo sobre desafíos y oportunidades en materia de ciberseguridad.

[1] https://www.gob.mx/cms/uploads/attachment/file/708577/Hoja_Informativa_DEAN_-Traducci_nEEUU.pdf
[2] La Coalición para Reducir el Riesgo Cibernético es una coalición multinacional y multisectorial que se asocia con gobiernos de todo el mundo para aumentar la adopción de enfoques de ciberseguridad basados en riesgos. https://www.crx2.org/

Mesa 1
"Mesa redonda: Enfoque basado en el riesgo para enfrentar las amenazas de ciberseguridad"

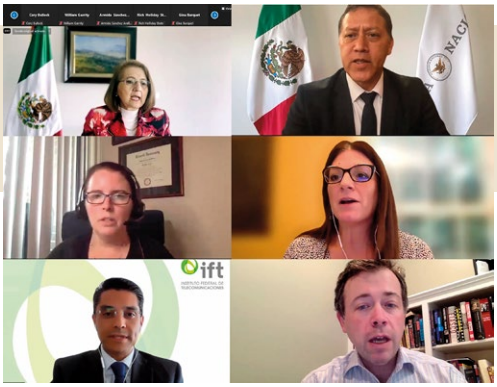

En este panel participaron especialistas del sector público de Estados Unidos y México tales como i) el NIST, ii) CISA, iii) la Guardia Nacional, iv) el IFT y v) la SICT.

Los panelistas coincidieron en que la **cooperación bilateral es fundamental para poder hacer frente a los riesgos que presenta el entorno cada vez más volátil y complicado en la economía digital.** Hicieron énfasis en la importancia de mantener un diálogo permanente entre los sectores público y privado y en promover el uso de herramientas para que las interacciones dentro el mundo digital sean más seguras.

Se hizo referencia a los trabajos del Comité de ciberseguridad del gobierno federal mexicano y entidades federativas sobre el modelo de operación del protocolo nacional de gestión de incidentes cibernéticos.

Los participantes coincidieron en que **la ciberseguridad es esencial para mantener la operación y seguridad de las cadenas de suministro** en los diferentes sectores, y en que los ataques cibernéticos en la cadena de suministro generan vacíos que pueden traducirse en robos de información y/o interrupción en los procesos.

Los panelistas se refirieron a cómo la proliferación de conexiones y servicios conllevan riesgos tanto para los usuarios como para los sectores productivos. El IFT está tomando un rol importante en el desarrollo de herramientas para la prevención y acción de un evento externo; colabora también con la Guardia Nacional, la Comisión Nacional para la Protección y Defensa de los Usuarios de Servicios Financieros (CONDUSEF), INAI, PROFECO e Instituto Politécnico Nacional (IPN) con el objetivo de generar conciencia sobre las amenazas que los usuarios pueden enfrentar en el espacio cibernético.

Mesa 2
"Taller: Oportunidades y desafíos"

En este panel participaron especialistas del sector privado con intervenciones de i) Microsoft México, ii) AT&T México, iii) AMCHAM, iv) Metabase Q y v) de la Asociación de Internet MX (AIMX).

Los panelistas enfatizaron que **la ciberseguridad debe ser una inversión estratégica** tanto en el sector público como privado y tiene que obedecer al enfoque de gestión de riesgos e incorporar el uso y referencias a estándares internacionales.

El enfoque de gestión de riesgos está establecido en el T-MEC en el Capítulo 19 (Artículo 19.15) en materia de cooperación de ciberseguridad.

Los panelistas coincidieron en la importancia de trabajar en los siguientes aspectos:

- El reconocimiento de la ciberseguridad como estrategia nacional;
- Fomentar actividades de colaboración en los que se incluya la participación del sector privado, público y sociedad civil; e
- Intensificar la coordinación entre las dependencias relacionadas con las distintas vertientes de la ciberseguridad.

Se dialogó sobre la importancia de atender los retos derivados de la velocidad a la que avanza la digitalización en los sectores productivos. En la medida en la que se desarrollen o estandaricen los enfoques y prácticas de ciberseguridad será posible identificar y reducir riesgos de manera más eficiente.

La Secretaría de Economía trabaja de manera conjunta con el sector privado para ofrecer herramientas a fin de facilitar la creación de estrategias robustas de ciberseguridad relacionadas con el comercio electrónico y que sean útiles para las PyMEs y grandes empresas.

También, se destacaron las acciones exitosas que se han logrado mediante la cooperación bilateral entre México y Estados Unidos como la traducción y publicación de diversos manuales elaborados por el NIST en la página web del DEAN[3].

Continuar con la promoción de eventos similares al Foro Bilateral de Ciberseguridad entre México y Estados Unidos resulta del mayor interés para la Secretaría de Economía, ya que **crear espacios de diálogo entre el sector público y privado permiten el establecimiento de una estrategia conjunta e inclusiva para hacer frente a los retos de la economía digital del siglo XXI.**

[3] https://www.gob.mx/dean/acciones-y-programas/documentos-relacionados-301955?state=published