Comportamiento del PIB Agroalimentario al segundo trimestre de 2022 (2021: II – 2022 II)
Dirección de Análisis Estratégico

02 de septiembre de 2022

Comportamiento del PIB Agroalimentario al segundo trimestre de 2022 (2021: II – 2022: II)

- **Al segundo trimestre de 2022, el Producto Interno Bruto (PIB) del Sector Agroalimentario, registra un crecimiento real anual de 3.1 por ciento.**

- El PIB Nacional aumentó 2.0% con cifras originales, mientras que, con cifras desestacionalizadas incrementó 1.9% en comparativo anual; tal incremento debe considerarse en el contexto de la pandemia mundial de COVID-19.

- **Con cifras tradicionales, el Sector Primario creció 1.4%** frente al segundo trimestre de 2021. Con cifras desestacionalizadas **también presenta un incremento de 1.4 por ciento**. Así, las actividades primarias son determinantes en la recuperación de la industria de alimentos, bebidas y tabaco.

- La industria de alimentos, bebidas y tabaco, con cifras originales, aumentó 4.2%, en el lapso referido.

Variación real del Producto Interno Bruto primario y agroalimentario (%)

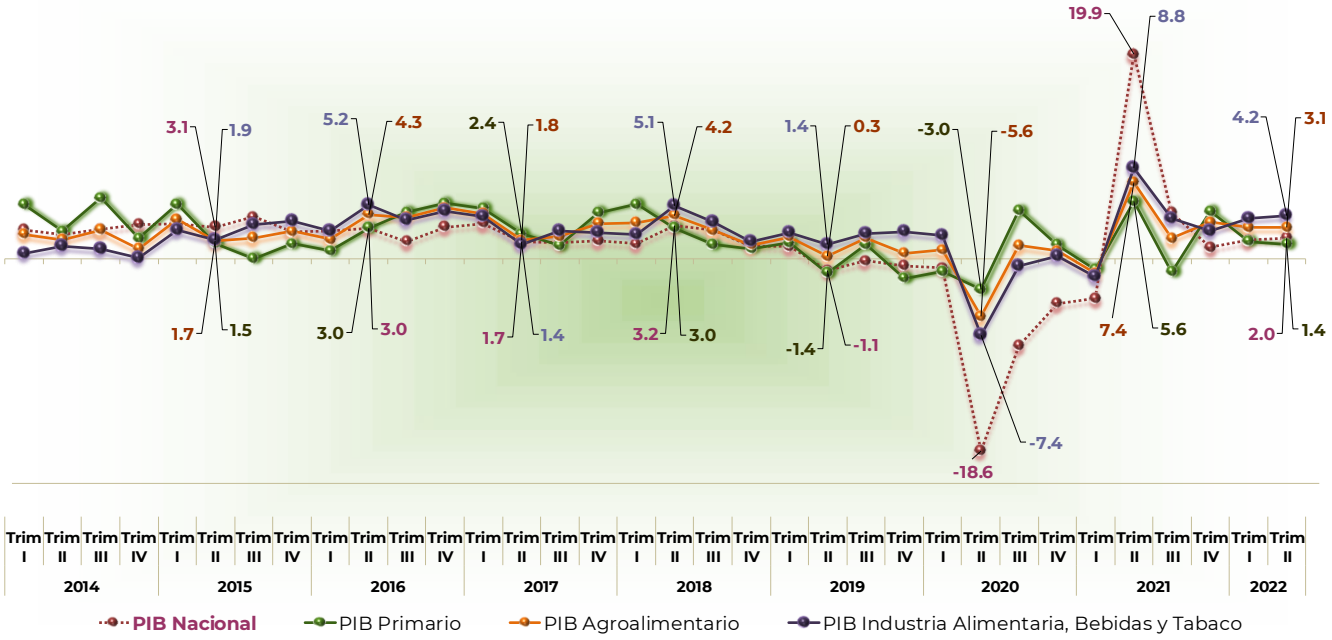

Nota: PIB agroalimentario = PIB primario + PIB de industria de alimentos, bebidas y tabaco.
Fuente: SIAP con datos del Sistema de Cuentas Nacionales de México.

Comportamiento del PIB Agroalimentario al segundo trimestre de 2022 (2021: II – 2022 II)

Dirección de Análisis Estratégico

Sector Agroalimentario

El PIB del sector agroalimentario (primario más alimentos, bebidas y tabaco) aumentó 3.1% en relación con el mismo trimestre del año anterior, mientras que el PIB nacional lo hizo en 2.0%, esto se derivó principalmente por el **aumento del subsector agrícola, cuyo PIB fue 1.4% mayor, el subsector pecuario aumentó 2.6%, y la industria de alimentos, bebidas y tabaco lo hizo en 4.2 por ciento.**

Variación real del Producto Interno Bruto agrícola y pecuario
(%)

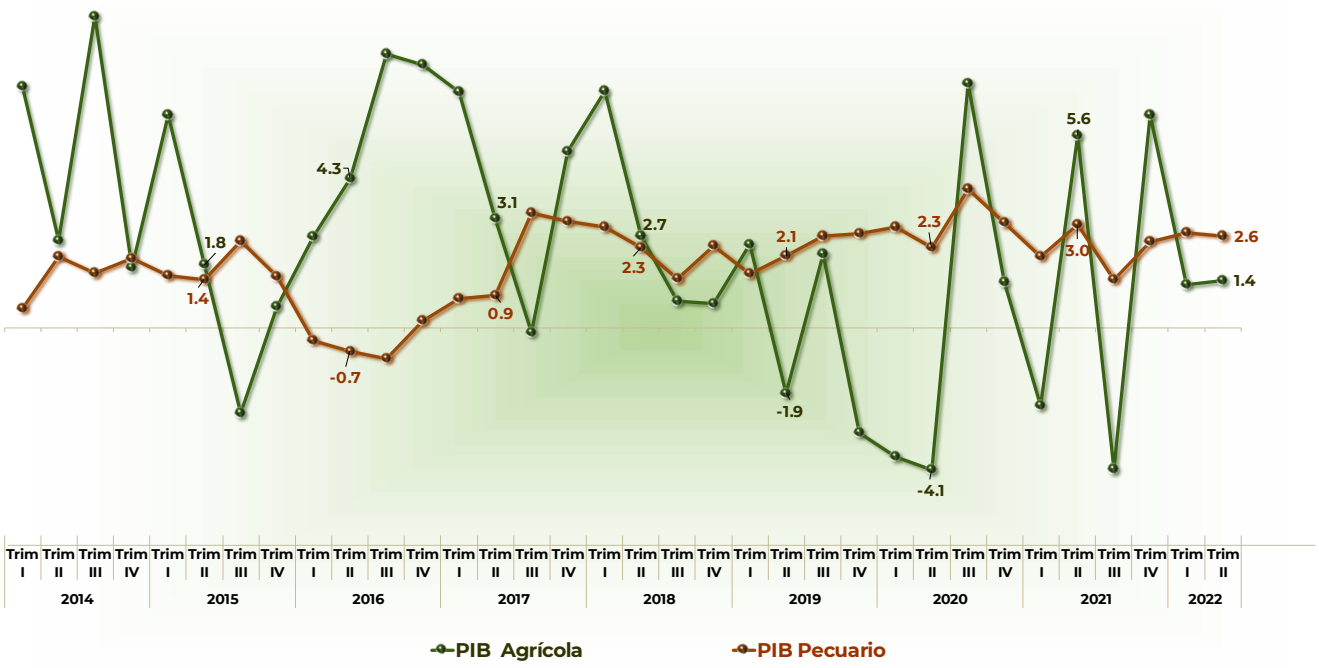

Fuente: **SIAP** con datos del Sistema de Cuentas Nacionales de México.

Comportamiento del PIB por subsector

Con base en el Índice de Volumen Físico Agropecuario (IVF Agropec), elaborado por el SIAP, durante el segundo trimestre de 2022 el valor de la producción agrícola y pecuaria, en términos reales aumentó 1.7% respecto del mismo periodo de 2021.

Comportamiento del PIB Agroalimentario al segundo trimestre de 2022 (2021: II – 2022 II)

Dirección de Análisis Estratégico

Subsector Agrícola

En términos reales, **la producción agrícola, al segundo trimestre de 2022, aumentó 0.7 por ciento.** En tanto que, en volumen, se lograron 53.8 millones de toneladas, **6.0% más que el registrado el mismo trimestre de 2021**.

Los cultivos que presentan comportamiento positivo en su cosecha, comparados con el mismo trimestre del año anterior son: trigo grano (10.1%), avena forrajera (18.0%), sorgo grano (2.1 veces más), caña de azúcar (17.1%), alfalfa verde (2.0%) y limón (9.9%).

- Durante el segundo trimestre de 2022 **se obtuvieron 3.3 millones de toneladas de trigo grano;** Sonora, principal productor del periodo, generó dos millones de toneladas del volumen trimestral, que refiere 59.8% de la producción nacional. La región Noroeste aportó 75.7% de la cosecha del grano, en tanto que la región Centro-Occidente contribuyó con 22.2% a la producción nacional.

- **Se cosecharon 2.5 millones de toneladas más de caña de azúcar, comparado con el mismo trimestre de 2021.** Veracruz contribuyó con 4.5 millones de toneladas, que refiere 27.1% del total de la producción nacional, sin embargo, registró decremento de 13.6% comparado con el mismo periodo del año anterior. San Luis Potosí, produjo 2.5 millones de toneladas que representa 14.8% de la cosecha del país, con lo cual se ubica como el segundo productor más importante del periodo. La región Sur-Sureste generó 8.1 millones de toneladas, esto es, 48.4% de la cosecha del cultivo azucarero en el país y la región Centro Occidente aportó 33.3% de la cosecha nacional de caña de azúcar.

Producción trimestral de principales cultivos con comportamiento positivo
Toneladas

Cultivo	Segundo trimestre		Variación trimestral		
	2021	2022	Absoluta		Porcentual
Cíclicos					
Trigo grano	3,026,836	3,333,893	307,057	↑	10.1
Avena forrajera	1,795,753	2,119,595	323,842	↑	18.0
Sorgo grano	644,724	1,345,664	700,939	↑	108.7
Perennes					
Caña de azúcar	14,297,629	16,749,066	2,451,437	↑	17.1
Alfalfa verde	11,407,351	11,631,783	224,432	↑	2.0
Limón	600,246	659,798	59,552	↑	9.9

Fuente: SIAP

Los cultivos cíclicos y perenes con mayor crecimiento, en valor real, fueron: trigo grano (10.0%), sorgo grano (dos veces más), jitomate (2.4%), caña de azúcar (17.3%), aguacate (5.9%) y alfalfa verde (1.8%).

- Sonora, Guanajuato y Sinaloa, en conjunto aportan 78.9% del valor real de la producción de trigo grano, en el segundo trimestre del año el valor conjunto aumentó 15.6% en comparación con el segundo trimestre de 2021. Durante el periodo mencionado la región Noroeste aportó 75.3% del valor real nacional del grano.

- La región Sur-Sureste contribuye con 48.6% al valor nacional de caña de azúcar, en la zona destaca Veracruz, líder productor del cultivo, durante el segundo trimestre del año aportó 26.3% del valor real de la producción nacional.

- Michoacán generó 75.8% del valor real de la producción de aguacate. El valor de su producción fue 3.8% mayor respecto del año anterior.

Valor trimestral de principales cultivos con comportamiento positivo
Millones de pesos a precios de 2013

Cultivo	Segundo trimestre		Variación trimestral	
	2021	2022	Absoluta	Porcentual
Cíclicos				
Trigo grano	10,806	11,884	1,078	10.0
Sorgo grano	1,996	4,027	2,031	101.7
Jitomate	3,594	3,680	86	2.4
Perennes				
Caña de azúcar	7,419	8,703	1,284	17.3
Aguacate	7,615	8,061	446	5.9
Alfalfa verde	5,236	5,329	93	1.8

Fuente: SIAP

Por el contrario, los principales cultivos que registraron comportamientos negativos en su producción, comparado con el mismo periodo de 2021 son: maíz grano (9.7%), papa (13.4%), sandía (10.6%), naranja (7.3%), mango (1.9%) y plátano (5.4%).

- Sinaloa, generó 78.1% de la producción nacional de maíz grano durante el segundo trimestre de 2022, sin embargo, representa un decremento interanual de 7.4 por ciento. La región Noroeste, que produjo 81.0% del total trimestral, muestra decremento de 12.8% respecto del segundo trimestre de 2021.

- Durante el segundo trimestre de 2022, de los 29 cultivos perennes contemplados, 14 de estos presentaron tasas de crecimiento negativas.

- Cuatro regiones presentan disminución en la producción de naranja en el segundo trimestre de 2022, comparado con el mismo periodo de 2021: la región Sur-Sureste disminuyó 15.4%, Noreste 2.4%, Centro-Occidente 10.3% y Noroeste 7.6 por ciento. Veracruz, ubicado en la región Sur-Sureste, aporta 41.6% a la cosecha nacional del cítrico, bajó su producción 16.4%, que refiere 141 mil 417 toneladas menos que las del segundo trimestre de 2021.

Producción trimestral de principales cultivos con comportamiento negativo
Toneladas

Cultivo	Segundo trimestre		Variación trimestral	
	2021	2022	Absoluta	Porcentual
Cíclicos				
Maíz grano	6,771,046	6,113,717	-657,329	-9.7
Papa	631,789	547,146	-84,643	-13.4
Sandía	480,280	429,578	-50,702	-10.6
Perennes				
Naranja	1,866,404	1,730,033	-136,372	-7.3
Mango	983,687	965,295	-18,392	-1.9
Plátano	721,009	681,933	-39,076	-5.4

Fuente: SIAP

Los cultivos en los que se obtuvo un menor valor en términos reales, en comparación con el mismo periodo de 2021, fueron: maíz grano (9.6%), papa (13.6%), chile verde (4.4%), uva (0.9%), mango (2.5%) y naranja (8.7%).

- La región Noroeste disminuyó su valor constante de producción de maíz grano 13.0%, en comparación con el segundo trimestre de 2021. No obstante, se obtuvo 79.1% del valor del grano. Sinaloa contribuye con 76.2% del valor real nacional.

- El valor real de papa fue de tres mil 840 millones de pesos, cantidad inferior en 13.6% al obtenido en el mismo trimestre del año pasado; Sonora contribuyó con 65.2% del valor real total de producción.

- Sonora, que contribuyó con 100% del valor real de la producción de uva, redujo tal valor 0.9% respecto del mismo trimestre de 2021.

- El valor real de producción de mango disminuyó 2.5% frente al mismo trimestre del año anterior, Guerrero aportó 27.2% del valor real nacional.

Valor trimestral de principales cultivos con comportamiento negativo
Millones de pesos a precios de 2013

Cultivo	Segundo trimestre		Variación trimestral	
	2021	2022	Absoluta	Porcentual
Cíclicos				
Maíz grano	22,989	20,779	-2,209	-9.6
Papa	4,443	3,840	-603	-13.6
Chile verde	3,121	2,982	-138	-4.4
Perennes				
Uva	3,995	3,958	-37	-0.9
Mango	3,044	2,969	-75	-2.5
Naranja	2,255	2,059	-197	-8.7

Fuente: SIAP

Subsector Pecuario

En cuanto a los bienes pecuarios, **la producción de carne en canal aumentó 3.1%**, explicado por un comportamiento positivo en la producción de carne en canal de ave (4.7%), bovino (1.8%) y porcino (1.4%). **La oferta de huevo fue de 22 mil 742 toneladas más (3.0%)**, en comparación con el segundo trimestre de 2021. El precio promedio por kilogramo de huevo pagado por el consumidor, en el segundo trimestre de 2022, fue de 41.90 pesos que representa un **incremento interanual de 13.7% en comparación con el precio promedio del mismo trimestre del año anterior.**

Productos pecuarios más significativos al segundo trimestre
Toneladas

Producto	Segundo trimestre		Variación trimestral	
Especie	2021	2022	Absolut	Porcentual
Carne en canal				
Ave	903,762	945,884	42,122	4.7
Bovino	519,755	529,248	9,493	1.8
Porcino	414,646	420,307	5,661	1.4
Leche de bovino [a/]	3,166,426	3,227,832	61,406	1.9
Huevo	746,039	768,781	22,742	3.0

[a/] Producción de leche en miles de litros.
Fuente: SIAP

La producción de carne en canal de ave fue de 945 mil 884 toneladas, 4.7% superior a la registrada en el mismo trimestre de 2021. Veracruz, Jalisco y Aguascalientes, generaron 35.3% de la producción.

La producción nacional de carne en canal de bovino se generó principalmente en la región Centro-Occidente (30.0%) y la región Sur-Sureste (27.0%).

En términos reales (obtenidos a partir del IVF Agropec del SIAP) el valor de los productos pecuarios se incrementó 2.8% comparado con el mismo trimestre de 2021, impulsado por el aumento del valor real de la carne de ave (4.7%), bovino (1.8%), porcino (1.5%), leche de bovino (2.0%) y huevo (3.2%).

- El 45.9% del valor constante de la carne de ave se generó en Veracruz, Jalisco, Aguascalientes y Querétaro.

- Jalisco y Puebla contribuyen con 67.3% del valor real de la producción de huevo. Así, las regiones Centro-Occidente y Centro, en conjunto, generaron 76.2% del valor de producción de la proteína.

Valor de bienes pecuarios más significativos al segundo trimestre
Millones de pesos a precios de 2013

Producto	Segundo trimestre		Variación trimestral	
Especie	2021	2022	Absoluta	Porcentual
Carne en canal				
Ave	27,210	28,482	1,272	4.7
Bovino	21,247	21,623	376	1.8
Porcino	14,711	14,930	219	1.5
Leche de bovino	17,504	17,849	345	2.0
Huevo	15,000	15,484	483	3.2

Fuente: SIAP

Subsector de la industria de alimentos, bebidas y tabaco

La producción de la industria de alimentos, bebidas y tabaco, aumentó 4.2% en relación con el mismo trimestre de 2021, en tanto que las industrias manufactureras incrementaron 5.0%, mientras que el subsector agrícola aumentó 1.4 y el pecuario creció 2.6 por ciento. La rama económica que más impactó en su crecimiento fue la “Industria del tabaco” que incrementó 19.0% y aportó 2.6% al subsector, “Elaboración de azúcares, chocolates, dulces y similares”, que aumentó 9.8% y constituyó 4.1% del total del subsector. La rama “Elaboración de alimentos para animales”, que participó con 2.8% del subsector, registró un incremento de 6.2%, la rama “Otras industrias alimentarias” y “Elaboración de productos lácteos” aumentaron 5.0 y 4.6%, respectivamente.