AGRICULTURA
SECRETARÍA DE AGRICULTURA Y DESARROLLO RURAL

SIAP
SERVICIO DE INFORMACIÓN AGROALIMENTARIA Y PESQUERA

EXPECTATIVAS AGROALIMENTARIAS JUNIO 2022

AGRÍCOLA

PECUARIO

PESQUERO

2022 Año de Ricardo Flores Magón
PRECURSOR DE LA REVOLUCIÓN MEXICANA

2022
235,434,865
toneladas

2021
227,773,305
toneladas

- La expectativa de producción nacional agropecuaria y pesquera para 2022 es de 235.4 millones de toneladas*, 3.4% superior a lo registrado en 2021. Por subsector los pronósticos son positivos (todos aumentan): el agrícola 3.5, el pecuario 2.4 y el pesquero 1.3 por ciento.

- En comparación con 2021, la perspectiva es la siguiente: el subsector agrícola aumentará siete millones 52 mil toneladas, mientras que el pecuario incrementará 584 mil toneladas y el pesquero en 26 mil toneladas.

Comportamiento por subsector

Agrícola: 7 millones 052 toneladas más (3.5%)
Pecuario: 584 mil toneladas más (2.4%)
Pesquero: 26 mil más (1.3%)

* La expectativa considera los 64 cultivos de seguimiento mensual, 12 productos pecuarios y 53 especies pesqueras, que en conjunto contribuyen con alrededor de 85% del valor anual de la producción agropecuaria y pesquera del país.
** Cierre 2018, con el total de productos agrícolas, pecuarios y pesqueros.

Datos básicos del Sector Primario

Territorio

- Frontera Agrícola: 24.6 millones de hectáreas.
- Superficie Marítima: 3.15 millones de km2.

Superficie en millones de hectáreas (Año Agrícola 2021)

- Sembrada: 21.7.
- Cosechada: 20.7
- Riego: 6.0

Economía

- PIB Primario (I 2022):
  Representa 3.2% del PIB nacional.
- Crecimiento del PIB primario (I 2022): 1.8%

Respecto al mismo periodo de 2021:

Agricultura: 1.5%
Ganadería: 2.7%
Pesca, caza y captura: 2.9%

Las actividades secundarias presentaron el mejor desempeño en el primer trimestre de 2022, con un alza de 3.1%, a tasa anual, en tanto que, las actividades primarias aumentaron 1.9% y las actividades terciarias registraron incremento de 0.9 por ciento.

Empleo (primer trimestre de 2022)

- 6.5 millones de personas en el sector primario.
- 11.6 % de la aportación al empleo nacional.
- 86.6% hombres y 13.4% mujeres.

818 Productos Agropecuarios y Pesqueros:

Agrícolas
748

Pecuarios
12

Pesqueros
58

México en el mundo

- 12° Productor agropecuario y pesquero y 3° en América Latina (FAO, 2019).

Potencial del mercado de más de 1,322 millones de consumidores en 50 países; teniendo 14 Tratados de Libre Comercio. (ONU y Secretaría de Economía).

Comportamiento mensual de precios nacionales de productos seleccionados
Mayo 2022

Productos con aumento de precio

Respecto del mes anterior

- **El aguacate hass** sigue aumentando, resultado de dos factores, el primero; la baja de 9.0% (al mes de abril de 2022) en su rendimiento, respecto del mismo periodo de 2021, y por lo tanto una menor producción (2.3%), esencialmente de Michoacán líder productor; y el segundo, debido al aumento de las exportaciones, lo que implica que el precio de indiferencia sea más alto, para preferir dejar la producción en el mercado nacional.
- **Jitomate saladette**, efecto de los cambios en sus cotizaciones (al laza) al realizarse la compra-venta al mayoreo, en las áreas de subasta de los centros de abasto (que se ha asociado con el retraso en el transporte del producto).
- **El pollo entero y carne de res**, resultado del incremento en los precios de los principales insumos para su producción (granos y alimentos balanceados), aunado al incremento de los energéticos (combustibles y luz), que se manifiestan directamente en el precio final del consumidor.
- **La naranja valencia** sube debido a un menor rendimiento obtenido a nivel nacional, 1.03 ton/ha (al mes de abril de 2002) principalmente por el volumen producido en Veracruz, que es el máximo productor del cítrico.
- **Los frijoles (pinto y peruano) y maíz blanco**, debido a la inestabilidad que existe en el mercado mundial de los commodities, por varios factores, entre los que destacan: el conflicto entre Rusia y Ucrania, así como, por el aumento de las cotizaciones de los energéticos y fertilizantes, que ha dado como consecuencia el alza de los precios de éstos productos a nivel mundial, que impacta directamente al mercado doméstico.
- **Azúcar de caña,** es debido al incremento en el precio al productor en 0.7% respecto al mes de abril de 2022.

Productos con disminución de precio

Respecto del mes anterior

- **El frijol negro,** baja, a consecuencia de la entrada a la comercialización de la nueva cosecha del ciclo OI 2021/22.
- **Cebolla blanca, limón con semilla y chile serrano,** continúan con tendencia a la baja, su precio es menor en $3.95, $12.32 y $12.35 frente al mes anterior, respectivamente, derivado del aumento paulatino de sus cosechas efecto de su estacionalidad de producción.
- **La carne de res en canal,** sin movimiento respecto al promedio del mes de abril; resultado de los efectos coyunturales del mercado pecuario, aun así, es $16.28 superior al precio promedio del mismo mes de 2021.

Expectativas de Producción

3.5%	Cultivo	Volumen 2021[p/] (toneladas)	Expectativa 2022 (toneladas y variacion %)	Precios y variación porcentual anual de segunda semana de junio del 2022			
				Modelo rural [1/] (pesos/toneladas)	Mayoreo [2/] (pesos/kg)	Consumidor [3/] (pesos/kg)	Internacional [4/] (pesos/tonelada)
Agrícola 2022[a/]	**Arroz**	257,041	287,953 (12.0)	4,923 (-30.5)	27.50 (0.4)	33.30 (5.7)	9,294.15 (-5.6)
	Caña de azúcar	55,247,516	56,848,757 (2.9)	917 (15.2)	15.50 (-6.6)	23.38 (-4.5)	8,507.46 (12.4)
	Frijol	1,288,806	1,322,515 (2.6)	17,155 (-4.4)	28.34 (-7.4)	36.35 (-11.3)	37,960.89 (15.87)
208,701,450	**Maíz blanco**	24,356,418	24,586,212 (0.9)	6,510 (15.6)	10.38 (20.0)	18.95 (20.9)	4,630.20 (3.4)
2021	**Maíz amarillo**	3,147,059	3,322,048 (5.6)	5,329 (19.3)	n.d.	n.d.	6,930.55 (13.7)
	Sorgo grano	4,370,064	4,739,408 (8.5)	5,543 (34.0)	n.d.	n.d.	6,213.86 (3.7)
	Trigo cristalino	1,782,334	2,086,521 (17.1)	8,953 (58.0)	9.92 (9.1)	40.65 (21.1)	n.d.
201,648,494	**Trigo panificable**	1,501,280	1,441,495 (-4.0)	8,412 (53.9)	10.98 (26.9)	21.25 (16.8)	8,833.25 (63.3)

2.4%	Producto	Volumen 2021[p/] (toneladas)	Expectativa 2022 (toneladas y var. %)	Precios y variación porcentual anual segunda semana de junio del 2022			
				Medio rural[1/] (pesos/tonelada)	Mayoreo[2/] (pesos/kg)	Consumidor[3/] (pesos/kg)	Internacional[4/] (pesos/tonelada)
Pecuario 2022 24,725,505	**Huevo**	3,046,910	3,141,364 (3.1)	24,200 (11.0)	35.00 (34.6)	41.46 (8.4)	76,940.99 (76.8)
	Leche de bovino*	13,239,779	13,517,821 (2.1)	7,700 (10.6)	17.37 (13.3)	22.27 (7.7)	84,785.30 (31.1)
	Carne de bovino	2,130,592	2,174,210 (2.0)	74,440 (5.4)	92.89 (15.2)	183.92 (13.0)	121,818.79 (11.3)
	Carne de porcino	1,693,007	1,730,248 (2.2)	47,470 (2.5)	79.60 (3.0)	110.93 (2.2)	87,567.77 (-8.0)
2021 24,142,754	**Carne de ave**	3,668,552	3,796,951 (3.5)	36,330 (3.3)	65.56 (20.1)	68.22 (12.6)	74,188.20 (56.49)

1.3%	Cultivo	Volumen 2021 (toneladas)	Expectativa 2022 [p/] (toneladas y var. %)	Precios y variación porcentual anual segunda semana de junio del 2022			
				Medio rural[1/] (pesos/tonelada)	Mayoreo [2/] (pesos/kg)	Consumidor[3/] (pesos/kg)	Internacional[4/] (pesos/tonelada)
Pesquero 2022 2,007,910	**Camarón**	261,958	258,701 (-1.2)	n.d.	145.00 (8.2)	320.14 (7.7)	302,979.30 (20.0)
	Atún	132,451	125,912 (-4.9)	n.d.	93.50 (19.1)	126.00 (20.9)	n.d.
2021 1,982,056	**Sardina**	661,233	636,837 (-3.7)	n.d.	84.00 (7.4)	96.33 (-29.)	n.d.

Las expectativas muestran que, en el año agrícola 2022, todos los grupos de cultivos van aumentar: hortalizas 5.6%, agroindustriales 3.2%, granos y oleaginosas 2.4% y frutales, forrajes 2.3 por ciento, cada uno, en comparación con el año previo. En volumen de producción de granos, destacan maíz, sorgo y trigo. En el grupo de forrajes sobresalen alfalfa, maíz y avena; en frutales resaltan naranja, limón, plátano, aguacate, mango y sandía. En las hortalizas se distinguen por producción: tomate rojo, chile verde, papa y cebolla.

Expectativas de producción agrícola por ciclo

Perennes	117,499,039 t	↑	3.0%
P-V	64,876,604 t	↑	5.2%
O-I	26,325,807 t	↓	1.3%

a/ La información refiere a los 64 cultivos con seguimiento mensual medibles en toneladas, los cuales representan 94% del valor de la producción.

En 2022 la perspectiva de producción de carne en canal de las principales especies, será 2.8% mayor en comparación con el año anterior. Todos los productos aumentarán y la desagregación de las carnes es la siguiente: ave 3.5%, porcino 2.2%, bovino 2.0%, ovino2.0%, guajolote 0.5% y caprino 0.3%. En otros productos, las mayores alzas se observarán en producción huevo para plato 3.1%, en tanto en la producción de leche de bovino incrementar 2.1 por ciento. La producción de miel se pronostica aumente 5.8 por ciento, respecto al año previo.

La estimación de producción pesquera para 2022 es que aumente 1.3% respecto del año anterior; en captura de pelágicos menores (sardina, anchoveta y macarela) disminuirá 3.7%, en tanto que la captura y cosecha de atún y camarón la disminución será de 4.9 y 1.2%, respectivamente.

Fuente: SIAP/SADER, CONAPESCA y las fuentes indicadas en las notas.

Notas:

n.d. No disponible.

p/ Cifras preliminares al 31 de mayo 2022.

Las expectativas consideran los 64 cultivos de seguimiento mensual, 12 productos pecuarios y 53 especies pesqueras, que en conjunto contribuyen con alrededor de 85% del valor anual de la producción agropecuaria y pesquera del país.

1/ Los precios son ponderados con los volúmenes de mayo 2022, para el año agrícola 2022. Para el pecuario, los precios de carnes se refieren a canal y la de ave incluye pollo y gallina pesada o ligera que ha finalizado su ciclo. *En leche corresponde a bovino y la producción se convirtió a toneladas.

2/ Referido a la segunda semana de junio de 2022, todas las variedades; para trigo cristalino se seleccionó sémola o semolina, para trigo panificable harina de trigo; de carne de ave se seleccionó el pollo entero a granel en los distintos centros de distribución; en camarón se seleccionó al mediano con cabeza reportado en la Nueva Viga; atún considera Bonito y del Golfo; carne de bovino se seleccionó carne en canal caliente y fría; carne de porcino es el promedio de espaldilla, filete, lomo, pecho y pernil. SNIIM. Para leche se seleccionó la pasteurizada entera y se refiere al precio implícito mensual nacional calculado con el valor y volumen de producción de la Encuesta Mensual de la Industria Manufacturera (EMIM), INEGI y actualizado con el precio más reciente del Índice Nacional de Precios al Productor (INPP), elaboración de leche líquida, leche pasteurizada. Huevo para plato incluye blanco y rojo. Las variaciones porcentuales no pueden coincidir con el reporte del año anterior, debido a las actualizaciones que el SNIIM realiza a su base de datos.

3/ Corresponde a los precios de mayo 2022, en los distintos puntos de venta al menudeo en el Área Metropolitana de la Ciudad de México. La caña de azúcar corresponde a azúcar estándar; maíz refiere a tortilla a granel sin marcas; frijol incluye todas las variedades con excepción del importado; trigo cristalino se refiere a sopa de pasta, trigo panificable es harina de trigo, excluida integral y para hot cakes; carne de bovino se refiere a bistec; carne de cerdo al promedio de pierna y lomo; pollo a la presentación entero; huevo refiere a blanco a granel; leche en presentación pasteurizada y fresca por litro; incluye todos los tipos de camarón; atún con presentación en aceite y agua para todas las marcas; y sardina incluye todas las marcas en salsa de tomate. Las variaciones porcentuales no pueden coincidir con el reporte del año anterior, debido a las actualizaciones que el INEGI realiza a su base de datos.

4/ Tipo de cambio en pesos por dólar de EE.UU., para solventar obligaciones denominadas en moneda extranjera. Fecha de determinación (FIX) cotización promedio de mayo de 2022, 20.0305 (MXN/USD).

La descripción de los precios internacionales es la siguiente:

-Huevo blanco A, precio minorista en mercados de Estados Unidos. Fuente: USDA, Economic Research Service.

-Leche desnatada en polvo, de exportación en mercados de Europa y Oceanía. Precio en pesos por tonelada. Fuente: FAO.

-Carne de res (Australia / Nueva Zelanda), mandriles y cuartos traseros de vaca, congelados sin hueso, química 85% magra, CIF (costo seguro y flete USA puerto (Costa Este), ex-dock (puesto en muelle país de destino). Fuente: World Bank Commodity Price Data, (Pink Sheet).

-Precios de carne de cerdo al mayoreo. Fuente: USDA, Economic Research Service.

- Carne de pollo en Estados Unidos, reportada por Urner Barry North East para precio promedio ponderado de pollo de parrilla/freidora, pollo entero de 2.5 a 3.5 libras, USDA grado "A". Fuente: World Bank (Pink Sheet).

- Azúcar en bruto (Contrato #11), Fuente: USDA; maíz amarillo puesto en el Golfo (EE.UU.), Fuente: World Bank Commodity Price Data, (Pink Sheet), con datos de la FAO; maíz blanco US No.2, Fuente: World Bank Commodity Price Data, (Pink Sheet), con datos de la FAO; sorgo amarillo, US No.2, Yellow,U.S.Gulf, Fuente: FAO, Crop prospects; trigo suave puesto en Golfo (EE.UU.), Fuente: World Bank Commodity Price Data, (Pink Sheet), con datos de la FAO. Arroz (Tailandia), hasta 5% quebrado, arroz blanco (white rice), precio indicativo basado en encuestas semanales de transacciones de exportación, f.o.b. Bangkok, Fuente: World Bank Commodity Price Data, (Pink Sheet), con datos de la FAO.

Fecha de actualización de 23 de mayo 2022.

Volumen y valor de la producción agropecuaria y pesquera por entidad federativa						
Entidad	Volumen			Valor		
	Toneladas	%	Rank	Millones de pesos	%	Rank
Nacional	**294,726,696**	**100.0**	**NA**	**1,336,086**	**100.0**	**NA**
Aguascalientes	3,695,597	1.3	25°	26,218	2.0	19°
Baja California	5,049,780	1.7	21°	29,747	2.2	15°
Baja California Sur	1,491,113	0.5	30°	10,718	0.8	29°
Campeche	2,466,944	0.8	28°	12,663	0.9	27°
Chiapas	9,674,801	3.3	11°	40,565	3.0	11°
Chihuahua	17,389,482	5.9	4°	71,304	5.3	7°
Ciudad de México	378,602	0.1	32°	1,940	0.1	32°
Coahuila	7,233,729	2.5	17°	28,468	2.1	17°
Colima	3,863,329	1.3	23°	11,979	0.9	28°
Durango	11,510,005	3.9	9°	41,072	3.1	10°
Guanajuato	11,804,448	4.0	7°	72,171	5.4	6°
Guerrero	6,317,921	2.1	19°	25,536	1.9	21°
Hidalgo	7,634,701	2.6	15°	18,221	1.4	23°
Jalisco	41,241,395	13.9	1°	195,218	14.6	1°
México	7,591,632	2.6	16°	42,003	3.1	9°
Michoacán	11,973,219	4.1	6°	104,307	7.8	2°
Morelos	3,720,199	1.3	24°	12,855	1.0	26°
Nayarit	5,788,897	2.0	20°	22,651	1.7	22°
Nuevo León	3,534,423	1.2	26°	16,682	1.2	25°
Oaxaca	22,983,095	7.8	3°	31,187	2.3	13°
Puebla	8,870,407	3.0	12°	52,881	4.0	8°
Querétaro	2,837,989	1.0	27°	25,815	1.9	20°
Quintana Roo	2,287,110	0.8	29°	5,084	0.4	31°
San Luis Potosí	11,679,786	4.0	8°	40,319	3.0	12°
Sinaloa	12,613,293	4.3	5°	100,935	7.6	3°
Sonora	10,346,308	3.5	10°	87,119	6.5	5°
Tabasco	3,984,506	1.4	22°	16,997	1.3	24°
Tamaulipas	8,365,318	2.8	13°	28,102	2.1	18°
Tlaxcala	1,486,435	0.5	31°	5,532	0.5	30°
Veracruz	31,902,916	10.7	2°	98,911	7.4	4°
Yucatán	6,832,553	2.3	18°	28,750	2.2	16°
Zacatecas	8,176,763	2.8	14°	30,139	2.3	14°

Nota: Los datos referentes al sector pesquero son estimaciones preliminares a partir de la información de la CONAPESCA, por lo que está sujeta a cambios.
Fuente: SIAP y la CONAPESCA.

Expectativa de la producción agropecuaria y pesquera 2022 miles de toneladas y miles de gruesas

Actualizado al de 30 de mayo de 2022.

Subsector	2021	Expectativa 2022	Variación % 2022/21
Total	**227,773**	**235,435**	**3.4**
Agrícola 1/	**201,648**	**208,701**	**3.5**
Granos y oleaginosas	**39,222**	**40,656**	**3.7**
Ajonjolí	53	64	20.0
Algodón hueso	813	894	10.0
Amaranto	6	7	6.6
Arroz palay	257	288	12.0
Avena grano	101	104	3.4
Cártamo	53	70	32.6
Cebada grano	1,033	1,139	10.3
Frijol	1,289	1,323	2.6
Garbanzo grano	172	214	24.3
Maíz grano	27,503	27,908	1.5
Maíz amarillo grano	3,147	3,322	5.6
Maíz blanco grano	24,356	24,586	0.9
Sorgo grano	4,370	4,739	8.5
Soya	288	379	31.3
Trigo grano	3,284	3,528	7.4
Trigo cristalino grano	1,782	2,087	17.1
Trigo grano panificable	1,501	1,441	-4.0
Hortalizas	**15,843**	**16,737**	**5.6**
Ajo	90	97	7.5
Berenjena	126	102	-18.9
Brócoli	596	633	6.2
Calabacita	565	604	7.0
Cebolla	1,033	1,564	51.5
Chile verde	3,087	3,059	-0.9
Coliflor	100	104	3.9
Elote	1,059	1,142	7.8
Espárrago	329	310	-5.7
Lechuga	509	545	7.1
Nopalitos	869	879	1.1
Papa	1,948	1,919	-1.5
Pepino	1,039	1,056	1.7
Tomate rojo (jitomate)	3,324	3,551	6.8
Tomate verde	825	800	-3.0
Zanahoria	345	373	8.0
Forrajes	**66,038**	**67,581**	**2.3**
Alfalfa verde	34,587	34,734	0.4
Avena forrajera	10,024	10,574	5.5
Maíz forrajero	17,250	17,803	3.2
Sorgo forrajero	4,177	4,469	7.0
Agroindustriales	**58,257**	**60,122**	**3.2**
Agave	1,777	2,004	12.8
Cacao	28	29	2.1
Café cereza	947	987	4.2
Caña de azúcar	55,248	56,849	2.9
Copra	240	238	-0.9
Maguey pulquero (miles de lts.)	186	187	0.2
Tabaco	18	15	-14.2

Frutales	**22,289**	**23,605**	**5.9**
Aguacate	2,443	2,600	6.4
Durazno	217	257	18.3
Frambuesa	166	168	1.1
Fresa	543	464	-14.6
Guayaba	285	322	12.8
Limón	2,954	3,134	6.1
Mango	2,156	2,262	4.9
Manzana	632	809	28.0
Melón	550	561	2.0
Naranja	4,595	5,007	9.0
Nuez	136	198	45.5
Papaya	1,135	1,145	0.9
Pera	26	26	1.3
Piña	1,272	1,254	-1.4
Plátano	2,406	2,587	7.5
Sandía	1,194	1,111	-6.9
Toronja (pomelo)	453	512	13.1
Tuna	462	482	4.3
Uva	452	485	7.3
Zarzamora	211	222	4.9
Ornamentales	**26,888**	**29,383**	**9.3**
Crisantemo (gruesa)	10,887.0	11,219.6	3.1
Gerbera (gruesa)	1,337.3	1,388.8	3.9
Gladiola (gruesa)	5,073.7	6,958.4	37.1
Rosa (gruesa)	9,589.7	9,816.5	2.4

Pecuario	**24,143**	**24,726**	**2.4**
Carne en canal	7,617	7,827	2.8
Bovino	2,131	2,174	2.0
Porcino	1,693	1,730	2.2
Ovino	66	67	2.0
Caprino	40	40	-0.7
Ave	3,669	3,797	3.5
Guajolote	18	18	-2.5
Otros productos	**1,982**	**2,008**	**1.3**
Huevo para plato	1,618	1,639	1.3
Miel	364	369	1.3
Cera			
Lana	132	126	-4.9
Leche [a/]	262	259	-1.2
Bovino	661	637	-3.7
Caprino	926	986	6.5

Pesquero	**1,982.1**	**2,007.9**	**1.3**
Pesca	1,617.8	1,638.9	1.3
Acuacultura	364.2	369.0	1.3
Principales especies			
Atún	132.5	125.9	-4.9
Camarón	262.0	258.7	-1.2
Sardina	661.2	636.8	-3.7
Resto	926.4	986.5	6.5

[1]/ Considera los 64 cultivos de seguimiento mensual que a nivel nacional representan alrededor del 91% del valor total de la producción, los totales solo incluyen los cultivos medidos en toneladas.
[2]/ Se refiere a producción de carne en canal, leche, huevo, miel, cera y lana.
[3]/ Se aplicó un factor de conversión de 1.0302 para convertir litros en kilogramos. Incluye leche de bovino y caprino.
[4]/ Se refiere a la producción en peso vivo.

ANÁLISIS DE LA BALANZA COMERCIAL AGROALIMENTARIA[1] DE MÉXICO, ABRIL 2022

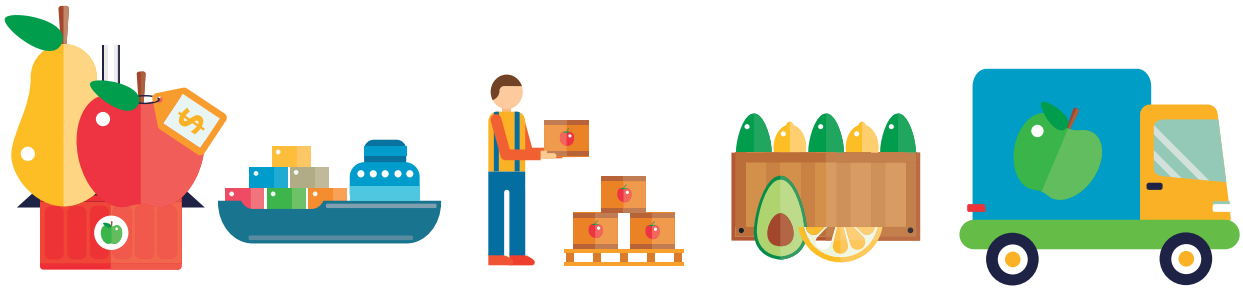

[1] Incluye productos de origen agrícola, ganadero, pesquero y agroindustrial.

✔Por noveno año consecutivo al mes de abril de 2022, la Balanza Comercial Agropecuaria y Agroindustrial tiene superávit: fue de 3,727 millones de dólares (MDD).

- En términos monetarios en el primer cuatrimestre de 2022, es el cuarto mayor saldo positivo en 28 años (desde 1995); ello derivado de 17,163 MDD de exportaciones y 13,436 MDD de importaciones.
- En los cuatro meses del año, el saldo positivo disminuyó 2 millones 559 mil dólares (0.1%), en comparación al mismo mes de 2021, debido al mayor aumento, por parte de las importaciones de 2,127 MDD (18.8%), en comparación con el incremento de las exportaciones 2,124 MDD (14.1%).

Evolución del saldo de la Balanza Comercial Agroalimentaria de México, enero-abril 1993-2022
(Millones de dólares)

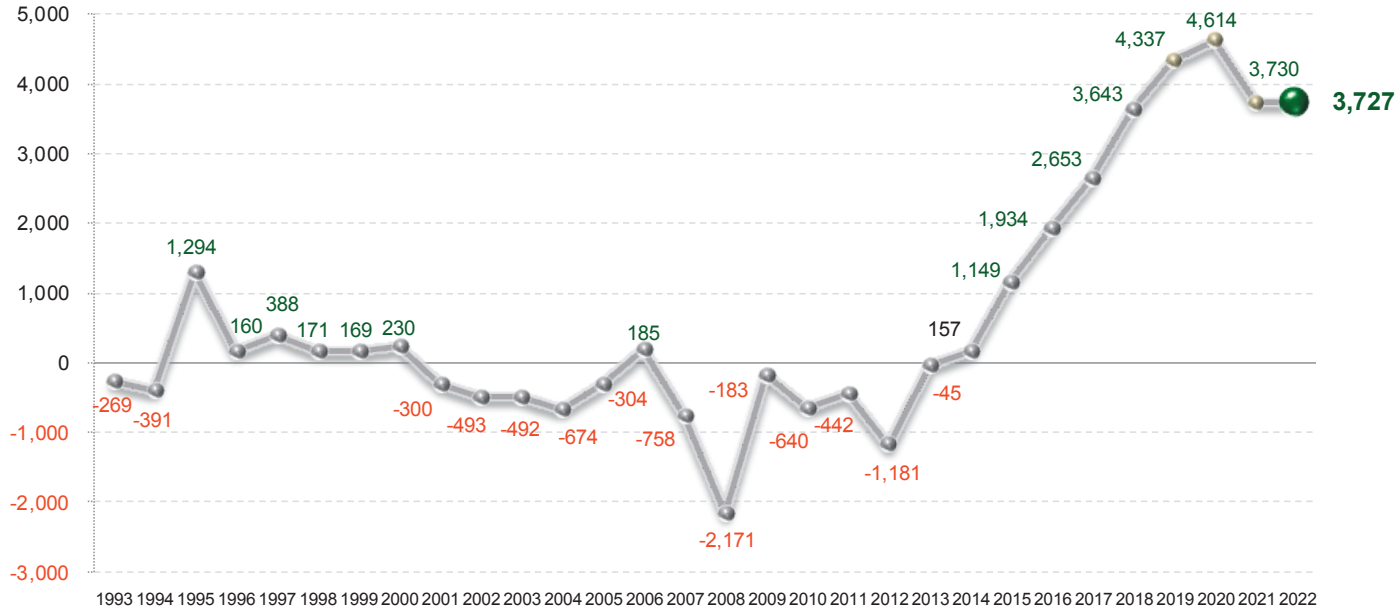

Fuente: SIAP con datos de Banco de México.

Evolución de la Balanza Comercial Agropecuaria y Agroindustrial, enero-abril 1993-2022
(Millones de dólares)

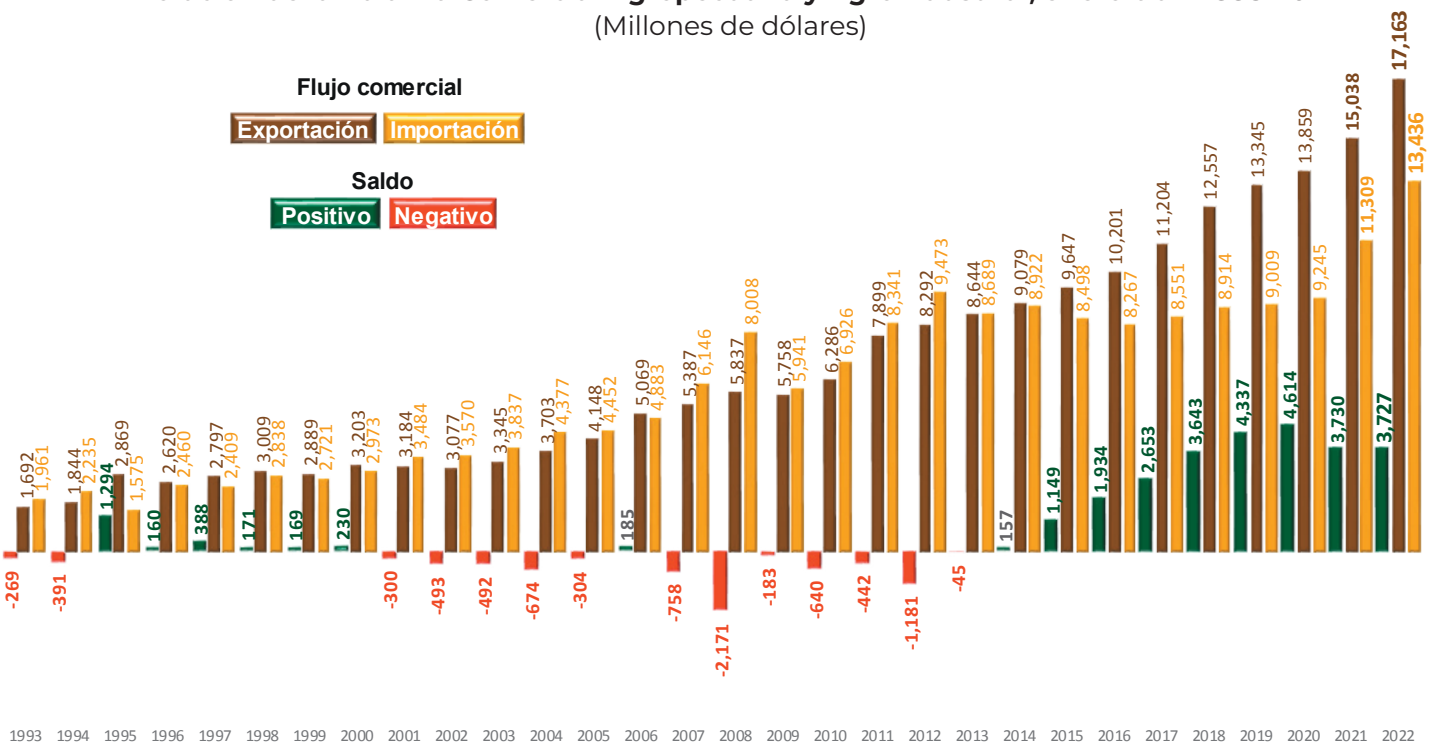

Nota: El cálculo del saldo puede no coincidir por efecto del redondeo de las cifras.
Fuente: SIAP con datos de Banco de México.

- Al mes de abril de 2022, el valor de las exportaciones agroalimentarias de México es el más alto reportado en 30 años (desde 1993).

La dinámica que presentan las exportaciones de bienes agroalimentarios y el nivel alcanzado permitió al país obtener divisas que superan a las conseguidas por:

- **Venta de productos petroleros en 4,469 MDD (35.2%) y**
- **Turismo extranjero en 7,980 MDD (86.9%)**

Divisas captadas según concepto, enero-abril 2021-2022
(Millones de dólares)

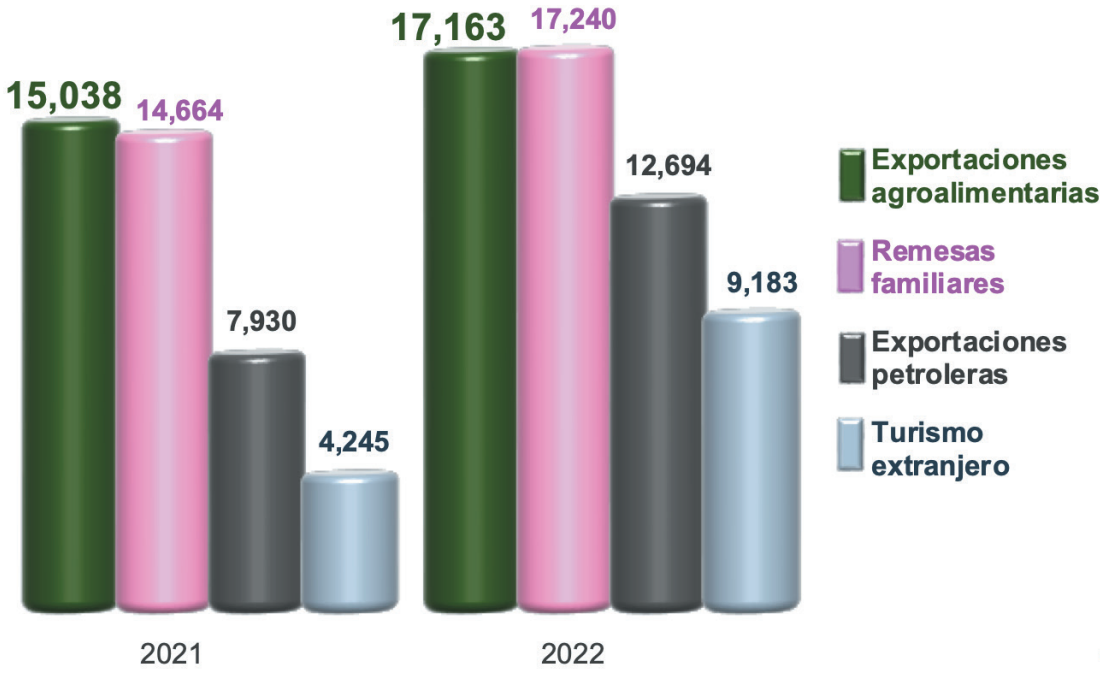

Fuente: SIAP con datos de Banco de México.

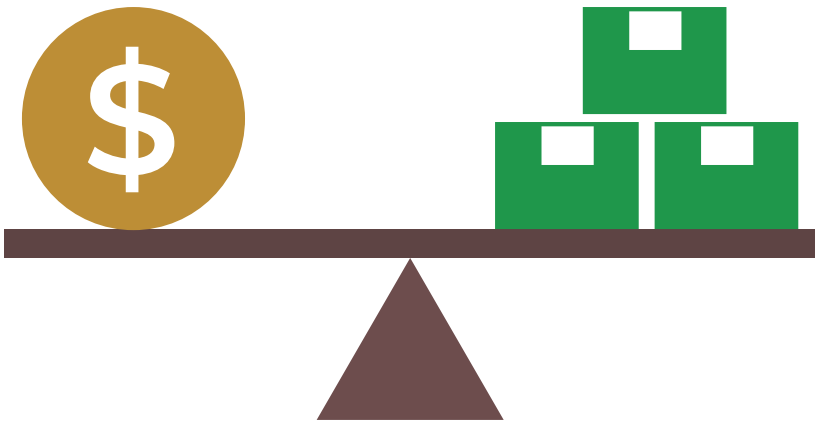

- En el primer cuatrimestre de 2022, la Balanza Comercial No Petrolera cerró con un **superávit de 1,282 MDD.**
  - El impacto del saldo de la Balanza Manufacturera en el saldo de la Balanza No Petrolera es negativo; tiene un **déficit de 1,856 MDD**.
  - Mientras que el impacto del superávit de la Balanza Agropecuaria y Pesquera (1,217 MDD) contribuye de manera positiva al **superávit de la No Petrolera.**

Evolución del saldo de la Balanza Comercial de Mercancías No Petroleras y componentes, enero-abril 1993-2022
(Manufactureras, agropecuarias y pesqueras, otras)
(Millones de dólares)

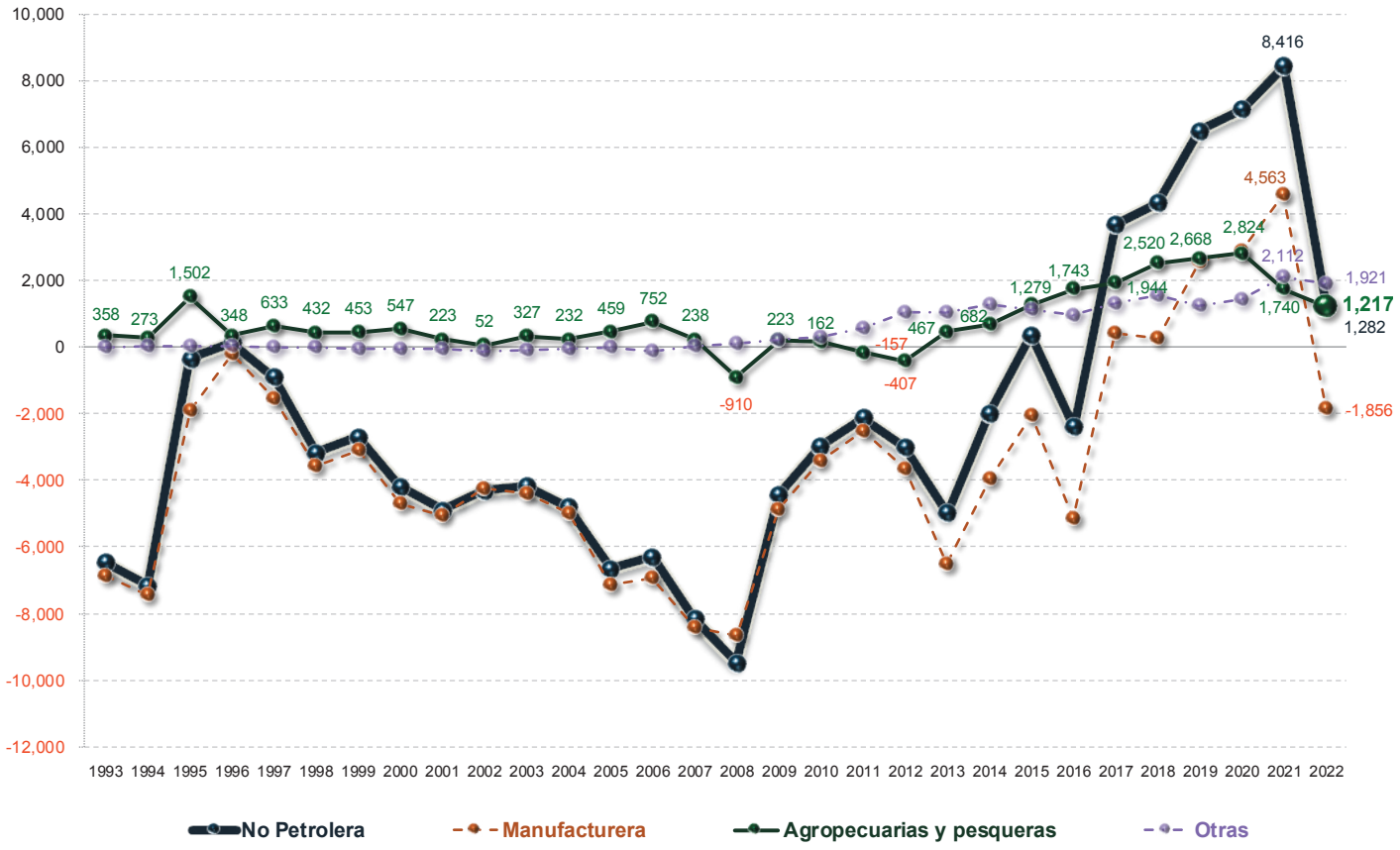

Nota: Las suma de los parciales puede no coincidir con el saldo de la Balanza Comercial No Petrolera por efecto del redondeo de las cifras.
Fuente: SIAP con datos de Banco de México.

Comportamiento de la balanza agroalimentaria, enero-abril 2022

Balanza Agropecuaria y Agroindustrial: superávit de 3,727 MDD.

Las mercancías que contribuyen significativamente al superávit de la balanza agroalimentaria de México por sus saldos positivos son:

Superávit de los principales productos comercializados de México por tipo, enero-abril 2022
(Millones de dólares)

Agroindustriales		Agrícolas		Pecuarios	Pesqueros
Cerveza de malta	Tequila y mezcal	Aguacate	Jitomate	Ganado bovino en pie	Camarón congelado
Superávit: 1,891	1,297	Superávit: 1,262	827	Superávit: 147	Superávit: 104
Productos de panadería	Azúcar	Pimiento	Fresas	Miel natural de abeja	Pescado fresco o refrigerado, excepto filete
Superávit: 575	486	Superávit: 613	536	Superávit: 34	Superávit: 63
Artículos de confitería sin cacao	Carne de bovino fresca o refrigerada y congelado	Citricos	Pepino		Crustáceos, excepto camarón congelado
Superávit: 300	196	Superávit: 364	275		Superávit: 24
Hortalizas cocidas en agua o vapor	Jugo de naranja congelado	Coles	Café sin tostar sin descafeinar		Moluscos
Superávit 191	187	Superávit: 263	184		Superávit: 15

Fuente: SIAP con datos de Banco de México y Sistema de Información Arancelaria Vía Internet (SIAVI).

Balanza Comercial Agropecuaria y Agroindustrial, enero-abril 2022
(Millones de dólares)

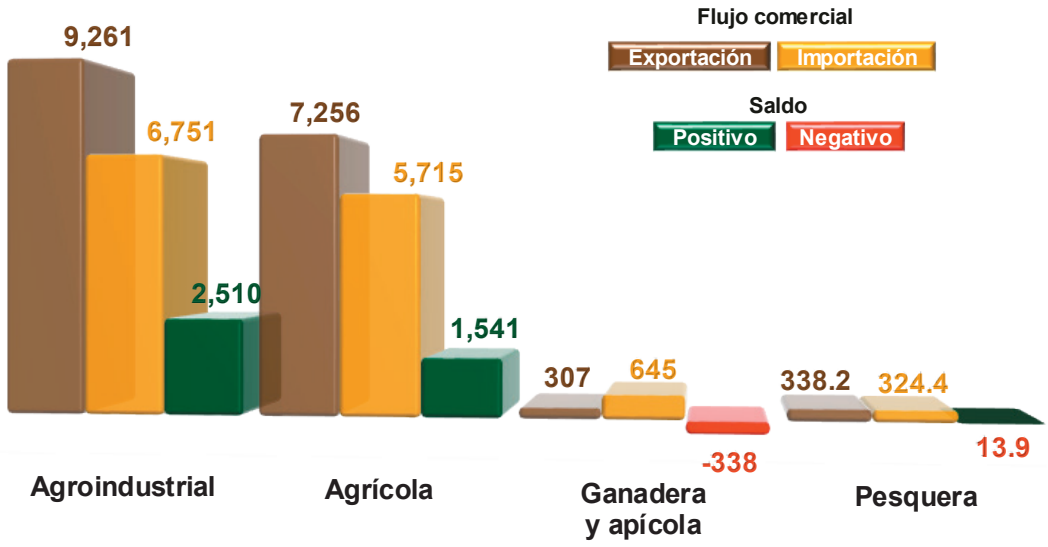

Nota: El cálculo del saldo puede no coincidir por efecto del redondeo de las cifras.
Fuente: SIAP con datos de Banco de México.

Saldos Positivos:

✓ **Balanza de bienes agrícolas:** En el primer cuatrimestre de 2022, **el superávit fue de 1,541 MDD**, este saldo es resultado de exportaciones 27.0% mayores a las importaciones. El saldo disminuyó 17.1% (317 MDD), en relación al mismo periodo de 2021, debido a que las importaciones aumentaron en mayor medida 17.2% (841 MDD), en comparación con el incremento que tuvieron las exportaciones que fue de 7.8% (524 MDD). Los cultivos con mayor venta al extranjero y que contribuyen significativamente al saldo positivo son:

Principales productos agrícolas exportados
(Millones de dólares)

Aguacate	Jitomate	Pimiento	Fresa	Cítricos	Pepino
1,262	827	613	538	373	275
Coles	**Almendras, nueces y pistaches**	**Café sin tostar**	**Melón, sandía y papaya**	**Cebolla**	**Guayaba, mango y mangostanes**
265	200	198	184	159	141
Algodón	**Lechugas, achicorias escarola, endibia**	**Plátano**	**Trigo duro**	**Maíz**	**Garbanzo**
120	107	84	71	60	46

Fuente: SIAP con datos de Banco de México y Sistema de Información Arancelaria Vía Internet (SIAVI).

✓ **Balanza de bienes agroindustriales**: Al mes de abril de 2022, se registra un **superávit de 2,510 MDD**, periodo en el que las exportaciones fueron 37.2% mayores a las importaciones. El saldo se incrementó 26.2% (521 MDD), respecto de 2021, resultado del aumento en mayor medida de las exportaciones en 1,604 MDD (21.0%), en comparación con las importaciones 1,084 MDD, esto es, 19.1 por ciento. Las exportaciones que más valor aportan al superávit son:

Principales productos agroindustriales exportados
(Millones de dólares)

Cerveza	Tequila y mezcal	Productos de panadería	Azúcar	Carne de bovino fresca o refrigerada
1,902	1,297	705	493	385
Articulos de confitería sin cacao	**Carne de porcino**	**Frutas en conserva**	**Hortalizas cocidas en agua o vapor**	**Jugo de naranja congelado**
341	285	249	211	187
Chocolate y otros preparados de alimentos con cacao	**Extracto de malta**	**Salsas, sazonadores y condimentos**	**Fresa y frambuesa congelada**	**Carne de bovino congelada**
184	164	164	155	126
Jugos sin fermentar excluyendo el de naranja congelado	**Productos de cereal tostado inflado**	**Café, té o yerba mate**	**Lactosa, glucosa y fructosa**	**Hortalizas preparadas en vinagre**
116	109	72	70	70

Fuente: SIAP con datos de Banco de México y Sistema de Información Arancelaria Vía Internet (SIAVI).

✓ **Balanza de bienes pesqueros:** En los primeros cuatro meses de 2022, se registra un **superávit de 14 MDD**, debido a que lo exportado es 4.3% mayor respecto de lo importado. Las compras al exterior aumentaron en mayor medida en 22.7% (60 MDD), mientras que las ventas en 13.3% (40 MDD), en comparación con 2021. Las mayores ventas fueron de:

Principales productos pesqueros exportados
(Millones de dólares)

Camarón congelado	Pescado fresco o refrigerado, excepto filete	Pescado congelado, excepto filete	Moluscos	Filete de pescado	Crustáceos, excepto camarón congelado
136	70	34	31	30	29

Fuente: SIAP con datos de Banco de México y Sistema de Información Arancelaria Vía Internet (SIAVI).

Saldos Negativos:

✓ **Balanza de bienes ganaderos y apícolas:** Para el primer cuatrimestre de 2022, el **déficit fue de 337.7 MDD**, esto es, 185.9 millones de dólares mayor que el saldo negativo reportado al mismo periodo de 2021 (151.8 MDD). El comercio total se incrementó 98 millones 471 mil dólares (11.5%), al pasar de 854 millones de dólares en 2021 a 953 millones de dólares en 2022. El déficit de la balanza se explica porque las importaciones fueron 109.9% mayores a las exportaciones. Las compras al exterior se incrementaron en 142 MDD (28.3%) frente a las de 2021; mientras que las ventas al mercado externo disminuyeron en 44 MDD (12.5%). Las mayores ventas al exterior fueron de:

Principales productos ganaderos y apícolas exportados
(Millones de dólares)

Ganado bovino en pie	Miel natural de abeja	Mantequilla	Quesos y requesón	Leche de bovino	Huevo de ave con y sin cascarón
209	34	13	10	4	0.711

Fuente: SIAP con datos de Banco de México y Sistema de Información Arancelaria Vía Internet (SIAVI).

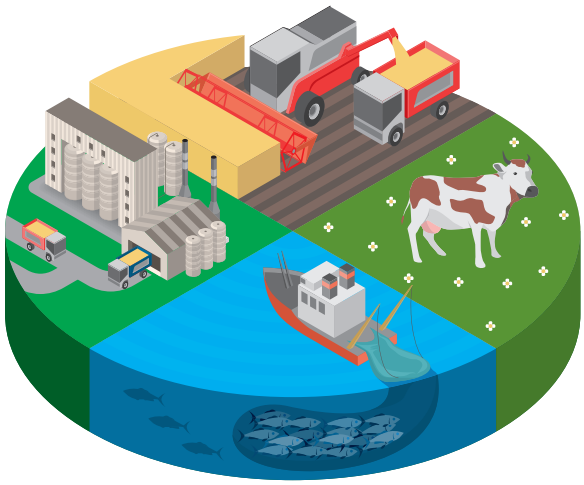

PRECIOS INTERNACIONALES DE PRODUCTOS AGRÍCOLAS MAYO 2022

Maíz blanco y amarillo (dólares/ton)

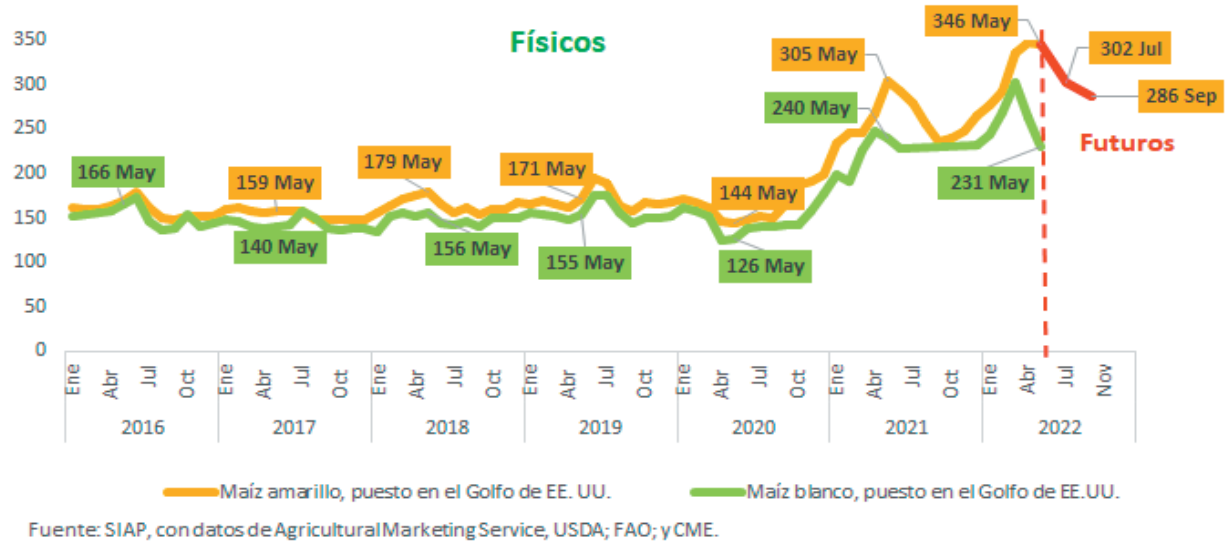

Fuente: SIAP, con datos de Agricultural Marketing Service, USDA; FAO; y CME.

- Las medidas internacionales para contener la inflación, también se han reflejado en el comportamiento del precio de los alimentos, así el de maíz amarillo, puesto en el Golfo de Estados Unidos, se colocó en mayo de 2022 en 346 dólares por tonelada, lo cual significa un incremento anual de 13.3%, pero una reducción mensual de 0.7%. Lo anterior en el contexto del segundo estimado del USDA (junio); la producción mundial del nuevo ciclo 2022/23 es por 1,186 millones de toneladas, son cinco millones más, respecto de la estimación del mes anterior, y significa una caída interanual de 2.5%, luego de que en 2021/22 se lograra un crecimiento de 7.7%.

Trigo suave (dólares/ton)

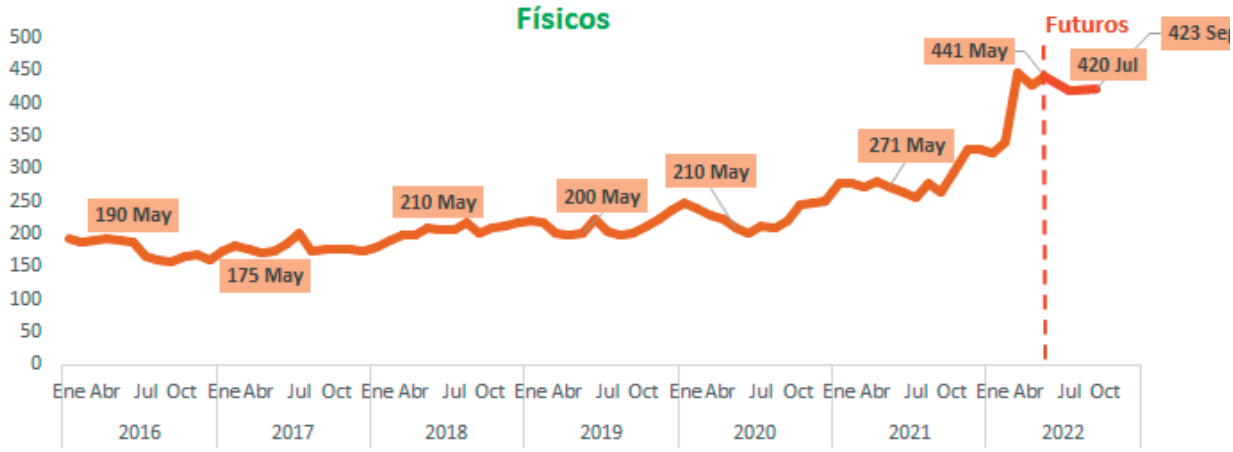

Fuente: SIAP, con datos de World Bank and Chicago Mercantile Exchange.

- El precio internacional de trigo grano de EE.UU. (invierno rojo, no. 2, suave), a mayo de 2022, quedó en 441 dólares por tonelada; incremento anual de 62.7% y mensual de 3.2%. Las medidas de contención de la inflación, a nivel internacional, han logrado cierto relajamiento en las cotizaciones de trigo, en mayo se ubicó en un nivel similar al de dos meses antes. La estimación del USDA, de junio, señala que la producción para el ciclo 2021/22 será de 779 millones de toneladas; 0.4% por arriba del ciclo precedente y 2.0% más que en el ciclo 2019/20. Asimismo, anticipa caídas de producción de 10.0, 38.5 y 11.9% en EE.UU., Canadá y Rusia, países que aportan 18% de la oferta mundial. Anticipa que Ucrania podría cerrar 2021/22 con exportaciones de 19 millones de toneladas; 12.8% más que el periodo anterior. Para el nuevo ciclo 2022/23, proyecta la cosecha mundial en 773.4 millones de toneladas; 1.4 millones menos que el estimado de un mes antes e implicaría 0.7% menos que lo conseguido en 2021/22. Australia y Ucrania podrían registrar caídas de 17.4 y 34.9%, al cierre de la campaña 2022/23.

Sorgo amarillo (dólares/ton)

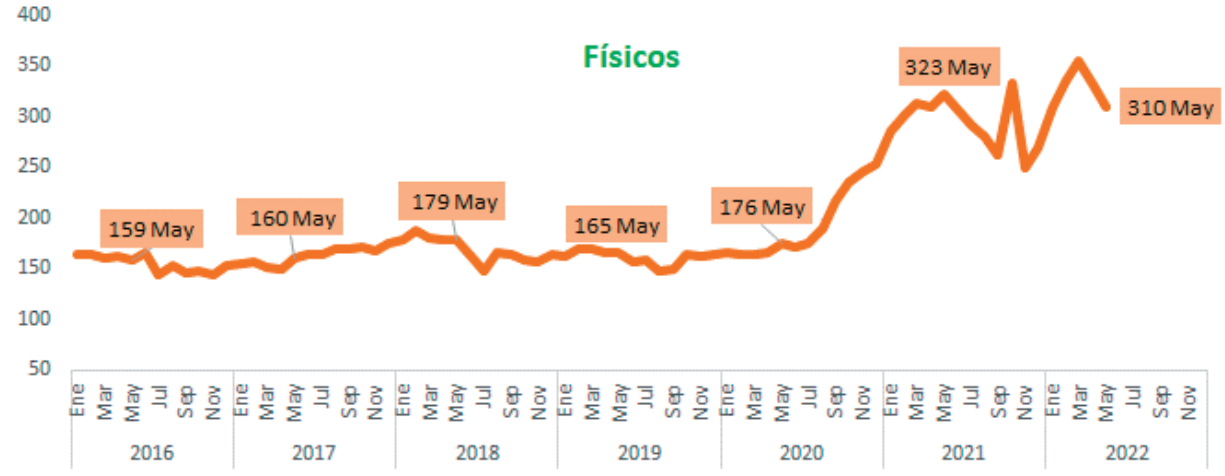

Fuente: SIAP, con datos del Banco Mundial (World Bank). A partir de noviembre de 2020 la fuente es FAO.

- El precio internacional de sorgo amarillo de EE.UU., No. 2, cotizado F.O.B. en puertos del Golfo durante mayo de 2022, fue de 310 dólares por tonelada; 4.0% por arriba del año anterior y 6.5% por abajo del referente del mes previo. El USDA, reporta en su estimado de junio de 2022, que para el ciclo de mercado 2021/22 la producción de EE.UU. podría ser de 448 millones de bushels, nivel equivalente al calculado un mes antes, además de significar 20% más que lo conseguido en el ciclo anterior. Para el nuevo ciclo 2022/23, proyecta lograr 381 millones de bushels en EE.UU., lo cual significaría una caída anual de 15%, equivalente a la reducción en la superficie plantada. Asimismo, señala que al cierre de 2021/22 el precio pagado al agricultor estadounidense podría ser de 5.95 dólares por bushel, 18% más que lo recibido en el ciclo precedente. Para 2022/23, proyecta un precio de 6.65 dólares por bushel, 11.8% más que en el periodo anterior.

Frijol americano (dólares/ton)

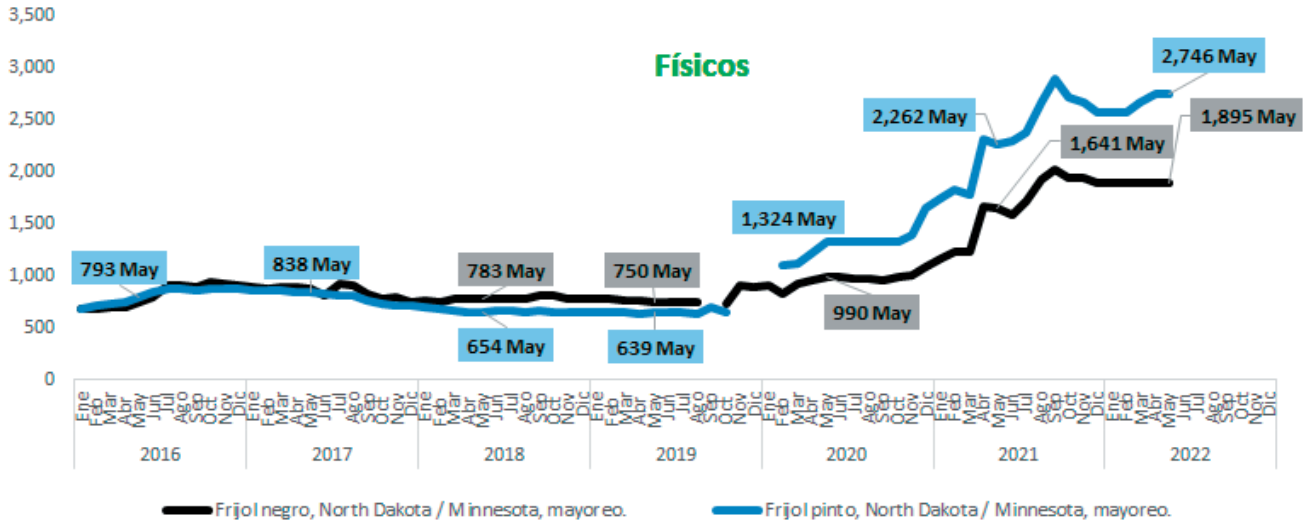

Fuente: SIAP, con datos de Agricultura Marketing Service, USDA. A partir de nov. 2020 se aplica comportamiento del precio pagado al productor, en almacen.

- Conforme con lo anticipado por el SIAP, se mantienen los precios altos para frijol negro y frijol pinto, en EE.UU., pero con niveles estables respecto de los meses más recientes. Durante mayo de 2022, la cotización de frijol negro, comercializado al mayoreo en North Dakota y Minnesota, cerró con un promedio de 1,895 dólares por tonelada, 13.8% más caro que el similar de un año antes y sin cambio desde diciembre de 2021.
- El frijol pinto al mayoreo, ofertado en North Dakota/Minnesota, EE.UU., muestra repuntes moderados en los dos últimos meses; el referente de mayo de 2022 quedó en 2,746 dólares por tonelada, 21.4% por arriba en comparativo anual y sin cambio respecto del mes anterior.

Soya amarilla (dólares/ton)

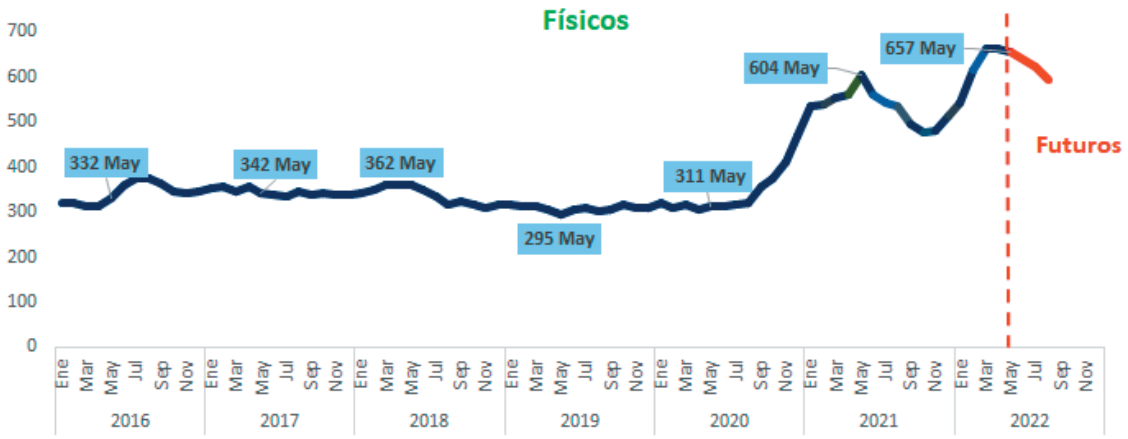

Fuente: SIAP, con datos de Banco Mundial, Agricultural Marketing Service/USDA y, desde dic. 2020, son cifras de la FAO.

- La buena expectativa de cosecha, para el ciclo 2022/23, moderan el comportamiento del precio internacional de soya; el referente de la soya amarilla de exportación, número uno, registrada en el Golfo de EE.UU., promedió 657 dólares por tonelada en mayo de 2022, lo cual significa 8.7% más que un año antes y 0.9% menos respecto del mes precedente. En junio de 2022, el USDA ajustó su estimado de producción para el cierre del ciclo 2021/22 y lo dejó en 352 millones de toneladas, tres millones por arriba del calculo de un mes antes y 4.4% menor respecto del ciclo anterior. Sin embargo, para 2022/23 el USDA proyecta cosechas mundiales de 395.4 millones de toneladas; 12.3% más que en 2021/22. En China, el mayor importador de soya del mundo, se espera que para 2022/23 su producción sea de 17.5 millones de toneladas, 6.7% más que lo obtenido en 2021/22 y que sus importaciones podrían quedar en 99 millones de toneladas; 7.6% por arriba de 2021/22, lo cual representa 59% del total mundial.

Café verde (dólares/ton)

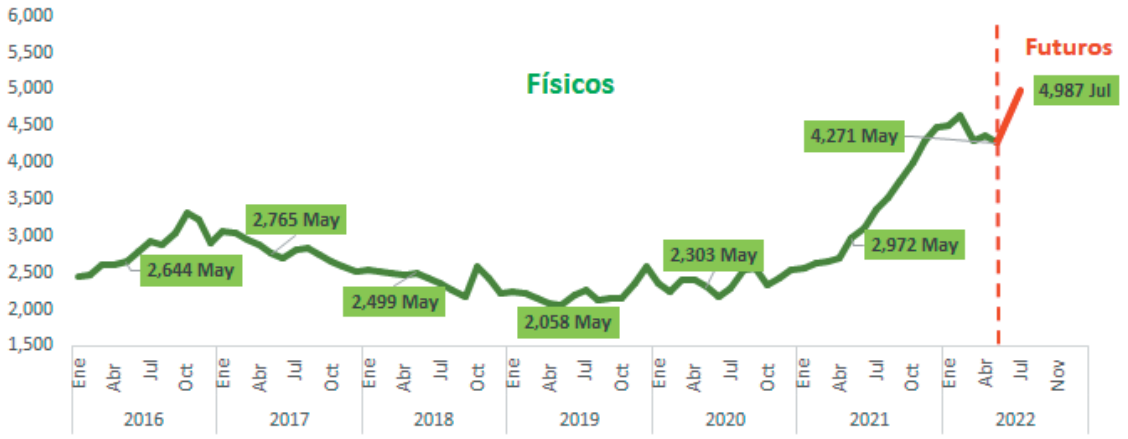

Fuente: SIAP, con datos de: New York Board of Trade (NYBOT); ICE; Coffee, Sugar and Cocoa Exchange, Inc. (CSCE); Futures. Trading Charts; e International Coffee Organization (ICO).

- La cotización internacional de café verde, durante mayo de 2022, fue de 4,271 dólares por tonelada, nivel 43.7% por arriba del equivalente de un año antes y 2.4% por abajo del mes anterior, además de ser el referente más bajo de enero a mayo de 2022. México ha aprovechado la situación de los elevados precios internacionales de café, las cosechas del año 2022, a mayo de tal año, son por 987,102 toneladas, obtenidas en 646,804 hectáreas (92% de lo plantado), lo que significa un incremento de 4.5% respecto de las cosechas de similar avance de 2021. El incremento en la producción de México, le ha permitido mayores ventas al extranjero; en el primer trimestre de 2022 logró un superávit de 184 millones de dólares en la comercialización de café sin tostar y sin descafeinar, lo que ubicó al aromático en el octavo lugar de los cultivos agrícolas con mayor superávit en la balanza comercial de México.

Algodón (dólares/ton)

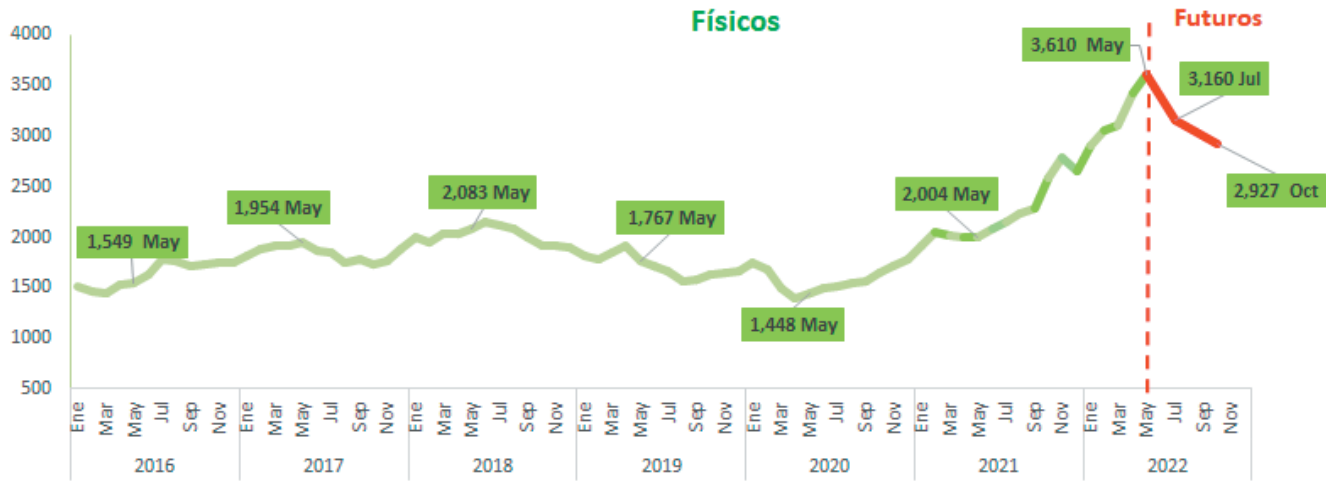

Nota: El físico corresponde a algodón regular de 1-3/32 pulgadas, comercializado en el lejano este.
Fuente: SIAP, con datos del Banco Mundial y de Intercontinental Exchange (ICE).

- Continúa el incremento en el precio de algodón, en un contexto de alta demanda, la cual podría verse disminuida en el nuevo ciclo de mercado 2022/23, impactada por el efecto inflacionario que se ha dado a nivel mundial, así como por los aumentos en los costos de producción, con encarecimientos en el uso de transporte, consumo de energéticos y otros insumos. El precio internacional de la fibra fue de 3,610 dólares por tonelada para el promedio de mayo de 2022, significa 80.2% más caro que el de un año antes, además de resultar 5.4% mayor al del mes previo. En México, el avance del ciclo otoño-invierno (OI) 21/22, indica que Tamaulipas es el único productor con 9,819 hectáreas sembradas; 3.6% más que en similar avance del OI 20/21. Para el ciclo primavera-verano 2022 (PV), el avance a mayo, registra 100,110 hectáreas sembradas; 65.9% más que en el PV 2021 a misma fecha. Chihuahua está a la cabeza de las siembras, con 65,713 hectáreas, seguido de Baja California con 17,223 y Coahuila con 11,396 hectáreas.

Azúcar (dólares/ton)

- Durante mayo de 2022, los contratos 11 y 16 mostraron variaciones menores en sus cotizaciones, respecto del mes anterior, con caída de 2.1% en el caso del primero y de 0.8% en el segundo, aunque tienen incrementos anuales de 12.0 y 12.2%, respectivamente. En el caso del C5, se observó tendencia al alza, con 1.4% de incremento mensual y de 18.8% en el comparativo anual.

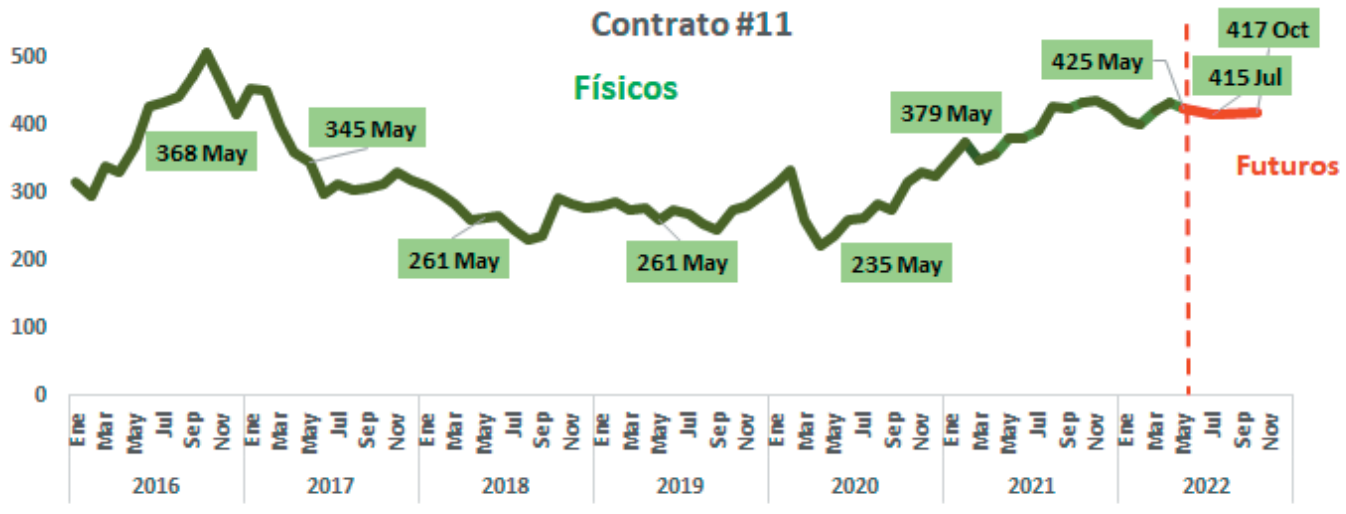

Fuente: SIAP, contrato #11 con datos de USDA/ERS y de Intercontinental Exchange.

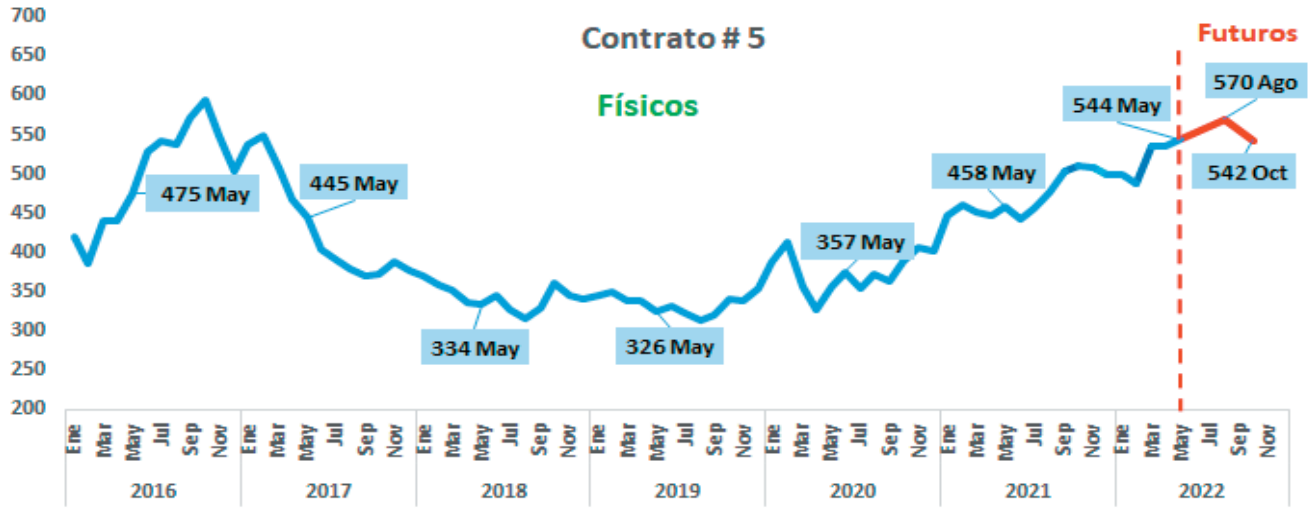

Fuente: SIAP, contrato 5 con London International Financial Futures and Options Exchange (LIFFE) e Intercontinental Exchange (ICE)

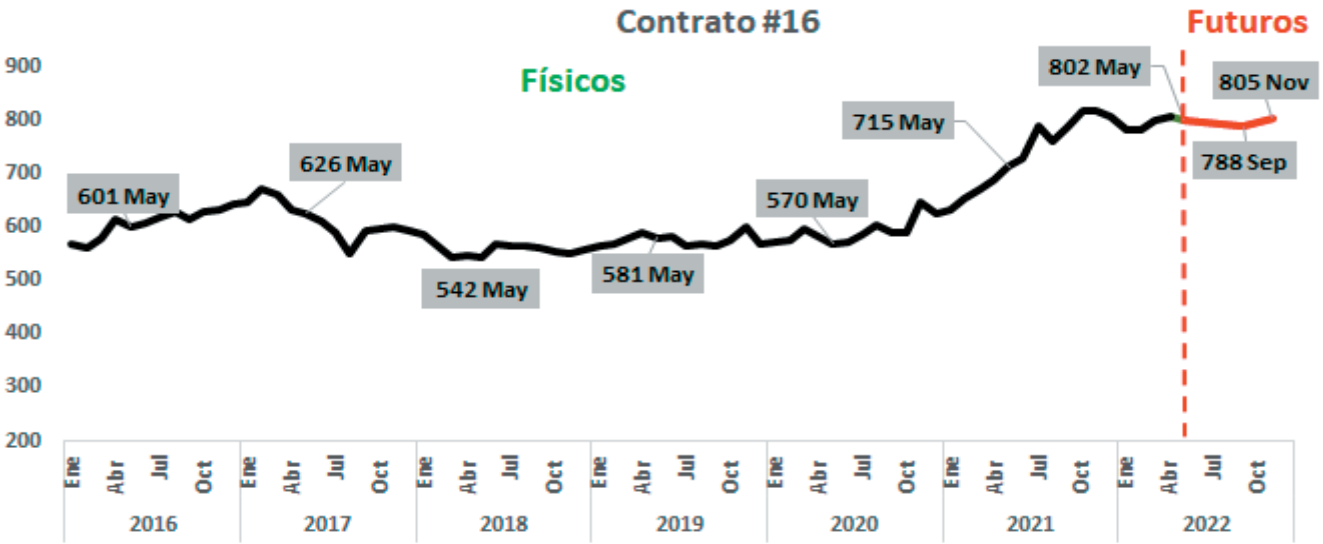

Fuente: SIAP, contrato #16 con datos de Intercontinental Exchange.

Arroz (dólares/ton)

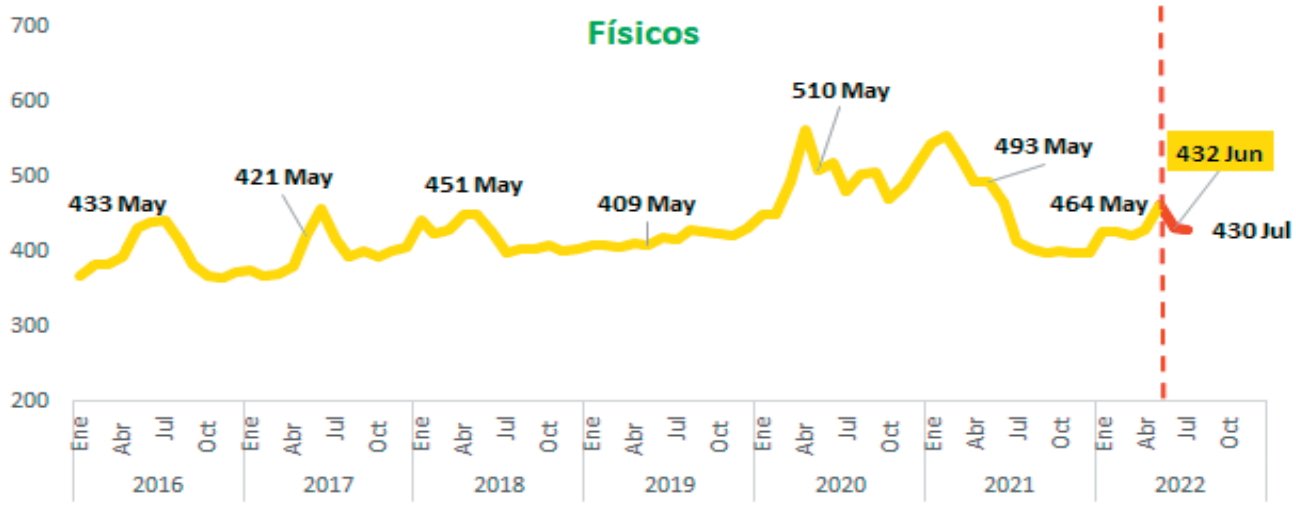

Fuente: SIAP, con datos del Banco Mundial (World Bank) y Chicago Mercantile Exchange.

- A pesar de los repuntes que ha observado el precio internacional de arroz en los últimos meses, pueden considerarse incrementos moderados en comparación con otros cultivos. En mayo de 2022, la cotización internacional quedó en 464 dólares por tonelada; 7.7% más en comparativo anual y de igual magnitud respecto del mes anterior. El USDA pronostica, en junio, que el cierre de la producción mundial para el ciclo mercantil 2021/22, quede en 513.7 millones de toneladas; 0.9% por arriba de lo logrado en el periodo de mercado anterior. Para el nuevo ciclo comercial de 2022/23, proyecta la cosecha global en 515.4 millones de toneladas; sólo 0.3% más que lo recolectado en 2021/22. En el caso de Estados Unidos la producción de 2022/23 podría ser de 5.8 millones de toneladas; una caída anual de 4.8%, mientras que China mantendría prácticamente el mismo nivel con 149 millones de toneladas e India aumentaría 1.2%, para quedar en 130.5 millones al cierre de 2022/23.

Productos de temporada

Al término del mes de junio, se pueden destacar los siguientes cultivos:

HORTALIZAS Y GRANOS

Berenjena: se tiene estimado obtener una producción de 102 mil toneladas, cifra 18.9% inferior a 2021.

Lechuga: se tiene estimado obtener una producción de 545 mil toneladas, cifra 7.1% superior a lo obtenido en 2021.

Papa: la expectativa es recolectar 1 millón 919 mil toneladas; 1.5% menos que el año previo.

Garbanzo: se considera que la cosecha sea de 214 mil toneladas; 42 mil más de lo logrado en 2021

FRUTAS

Durazno: se espera una cosecha de 257 mil toneladas; 18.3% por arriba del año pasado.

Melón: se proyecta una producción de 561 mil toneladas; 11 mil más que en 2021.

Piña: se estima obtener un millón 254 mil toneladas, lo que representa 18 mil menos que las obtenidas en 2021.

Uva: se tiene una expectativa de producción de 485 mil toneladas, esto es, 7.3% más que el año anterior.

Berenjena:
se tiene estimado obtener una producción de **102 mil toneladas**, cifra 18.9% inferior a 2021.

AGRICULTURA
SECRETARÍA DE AGRICULTURA Y DESARROLLO RURAL

SIAP
SERVICIO DE INFORMACIÓN AGROALIMENTARIA Y PESQUERA

gob.mx/siap

siap.sader

@siap_mx

siap_mx

siapoficial

Benjamín Franklin No. 146, Escandón, Miguel Hidalgo,
Ciudad de México, C.P. 11800. Teléfono: 3871 8500

Actualizado en junio de 2022.

Cualquier duda o aclaración, favor de enviar un correo a:
estadisticas@siap.gob.mx

2022 Año de Ricardo Flores Magón
PRECURSOR DE LA REVOLUCIÓN MEXICANA