AGRICULTURA
SECRETARÍA DE AGRICULTURA Y DESARROLLO RURAL

SIAP
SERVICIO DE INFORMACIÓN AGROALIMENTARIA Y PESQUERA

**Comportamiento del PIB Agroalimentario al primer trimestre de 2022 (2021: I – 2022 I)**

Dirección de Análisis Estratégico

# ANÁLISIS DEL COMPORTAMIENTO DEL PIB AGROALIMENTARIO AL PRIMER TRIMESTRE DE 2022
# 03 DE JUNIO

**Comportamiento del PIB Agroalimentario al primer trimestre de 2022 (2021: I – 2022 I)**

Dirección de Análisis Estratégico

## Comportamiento del PIB Agroalimentario al primer trimestre de 2022 (2021: I – 2022: I)

- **Al primer trimestre de 2022, el Producto Interno Bruto (PIB) del Sector Agroalimentario, registra un crecimiento real anual de 3.1 por ciento.**

- En tanto que, el PIB Nacional aumentó 1.8% con cifras originales al igual que con cifras desestacionalizadas, en comparativo anual; tal incremento debe considerarse en el contexto de la pandemia mundial de COVID-19.

- **Con cifras tradicionales, el Sector Primario creció 1.9%** frente al primer trimestre de 2021. Con cifras desestacionalizadas **también presenta un incremento de 2.1%**. Así, las actividades primarias son determinantes en la recuperación de la industria de alimentos, bebidas y tabaco.

- La industria de alimentos, bebidas y tabaco, con cifras originales, aumentó 4.0%, en el lapso referido.

### Variación real del Producto Interno Bruto primario y agroalimentario (%)

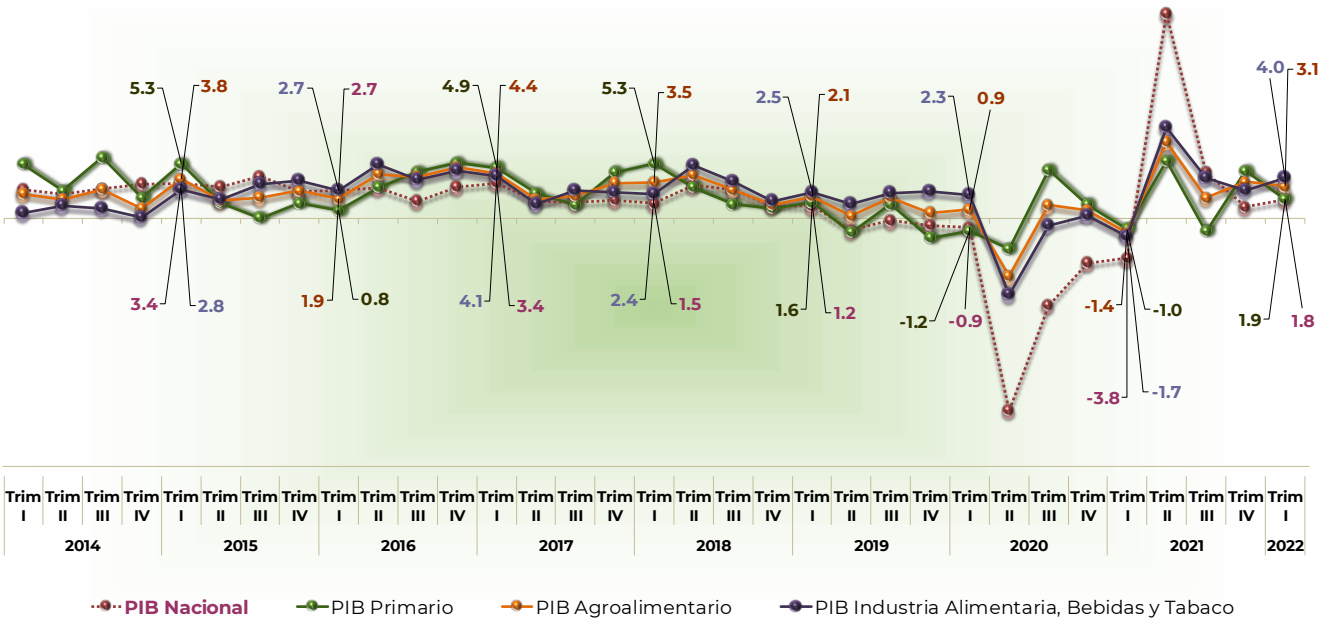

AGRICULTURA
SECRETARÍA DE AGRICULTURA Y DESARROLLO RURAL

SIAP
SERVICIO DE INFORMACIÓN AGROALIMENTARIA Y PESQUERA

# Comportamiento del PIB Agroalimentario al primer trimestre de 2022 (2021: I – 2022 I)

Dirección de Análisis Estratégico

Nota: PIB agroalimentario = PIB primario + PIB de industria de alimentos, bebidas y tabaco.
Fuente: SIAP con datos del Sistema de Cuentas Nacionales de México.

## Sector Agroalimentario

**El PIB del sector agroalimentario (primario más alimentos, bebidas y tabaco) aumentó 3.1%** en relación con el mismo trimestre del año anterior, mientras que el PIB nacional lo hizo en 1.8%, esto se derivó principalmente por el **aumento del subsector agrícola, cuyo PIB fue 1.5% mayor, el subsector pecuario aumentó 2.7%, y la industria de alimentos, bebidas y tabaco lo hizo en 4.0 por ciento.**

**Variación real del Producto Interno Bruto agrícola y pecuario**
(%)

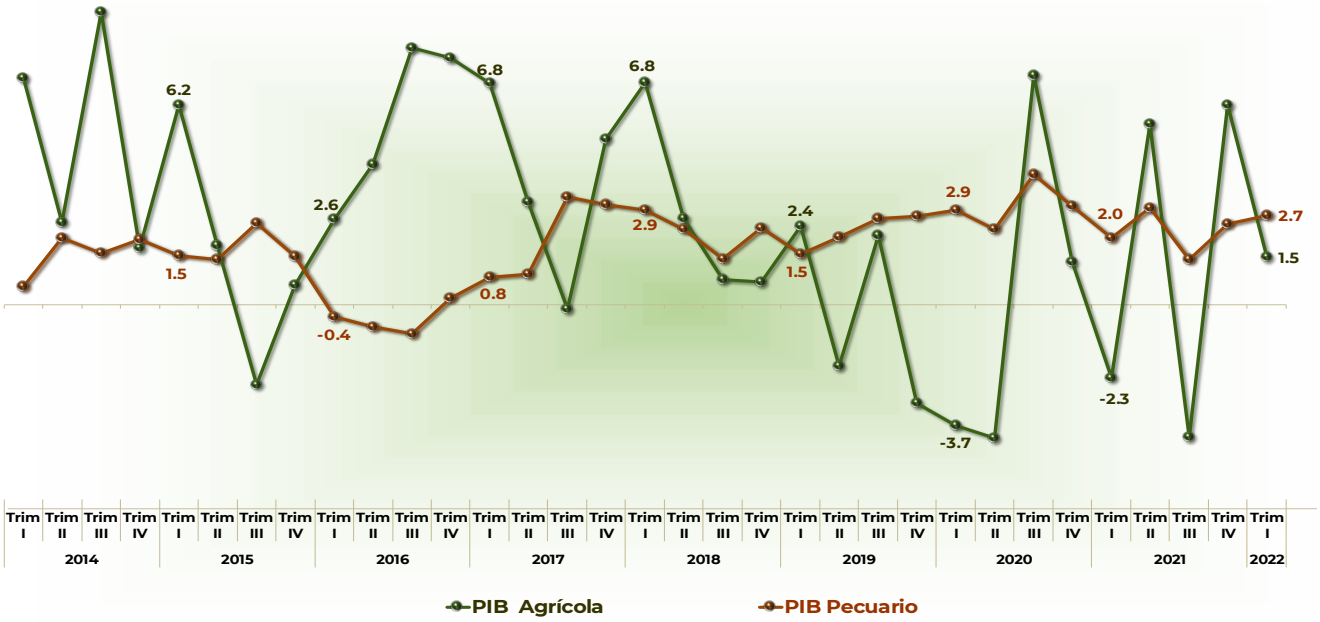


Fuente: **SIAP** con datos del Sistema de Cuentas Nacionales de México.

## Comportamiento del PIB por subsector

# Comportamiento del PIB Agroalimentario al primer trimestre de 2022 (2021: I – 2022 I)

**Dirección de Análisis Estratégico**

Con base en el Índice de Volumen Físico Agropecuario (IVF Agropec), elaborado por el SIAP, durante el primer trimestre de 2022 el valor de la producción agrícola y pecuaria, en términos reales aumentó 1.5% respecto del mismo periodo de 2021.

## Subsector Agrícola

En términos reales, **la producción agrícola, al primer trimestre de 2022, aumentó 0.2%.** En tanto que, en volumen, se lograron 52.9 millones de toneladas, **4.2% menos que el registrado el mismo trimestre de 2021**.

Los cultivos que presentan comportamiento positivo en su cosecha, comparados con el mismo trimestre del año anterior son: frijol (1.5%), algodón hueso (7.6 veces más), calabacita (53.7%), naranja (4.2%), limón (8.5%) y plátano (7.3%).

- Durante el primer trimestre de 2022, **se obtuvieron 276 mil 784 toneladas de frijol;** Sinaloa, principal productor del periodo generó 146 mil 39 toneladas del volumen trimestral, que refiere 52.8% de la producción nacional. Nayarit, produjo 70 mil 979 toneladas que representa 25.6% de la cosecha del país, con lo cual se ubica como el segundo productor más importante del periodo. La región Noroeste aportó 80.3% de la cosecha de la leguminosa, en tanto que la región Sur-Sureste contribuyó con 15.5% a la producción nacional.

- **Se cosecharon 66 mil 831 toneladas más de naranja, comparado con el mismo trimestre de 2021.** Veracruz contribuyó con 1.1 millones de toneladas, que refiere 68.2% del total de la producción nacional, 11.6% más que el periodo homólogo anterior. La región Sur-Sureste generó 1.2 millones de toneladas, esto es, 71.9% de la cosecha del cítrico en el país.

### Producción trimestral de principales cultivos con comportamiento positivo
### Toneladas

| Cultivo | Primer trimestre | | Variación trimestral | | |
|---|---|---|---|---|---|
| | 2021 | 2022 | Absoluta | | Porcentual |
| **Cíclicos** | | | | | |
| Frijol | 272,754 | 276,784 | 4,030 | ↑ | 1.5 |
| Algodón hueso | 28,881 | 219,154 | 190,273 | ↑ | 658.8 |
| Calabacita | 123,641 | 190,033 | 66,392 | ↑ | 53.7 |
| **Perennes** | | | | | |
| Naranja | 1,602,297 | 1,669,128 | 66,831 | ↑ | 4.2 |
| Limón | 541,390 | 587,364 | 45,974 | ↑ | 8.5 |
| Plátano | 544,158 | 583,612 | 39,454 | ↑ | 7.3 |

Fuente: SIAP

Los cultivos cíclicos y perenes con mayor crecimiento, en valor real, fueron: jitomate (0.8%), frijol (2.4), algodón hueso (9.6 veces más), café cereza (3.9%), zarzamora (12.3%) y naranja (4.4%).

- Sinaloa, San Luis Potosí y Jalisco, en conjunto aportan 64.7% del valor real de la producción de jitomate, en el primer trimestre del año, el valor conjunto aumentó 1.7% en comparación con el primer trimestre de 2021. Durante el periodo mencionado la región Noroeste aportó 50.8% del valor real nacional de la hortaliza.

- La región Sur-Sureste contribuye con 68.7% al valor nacional de café cereza, en la zona destaca Chiapas, líder productor del cultivo, durante el primer trimestre del año aportó 39.8% del valor real de la producción nacional.

- Michoacán generó 98.0% del valor real de la producción de zarzamora. El valor de su producción fue 13.4% mayor respecto del año anterior.

**Valor trimestral de principales cultivos con comportamiento positivo**
**Millones de pesos a precios de 2013**

| Cultivo | Primer trimestre | | Variación trimestral | | |
|---|---|---|---|---|---|
| | 2021 | 2022 | Absoluta | | Porcentual |
| **Cíclicos** | | | | | |
| Jitomate | 4,505 | 4,540 | 35 | ↑ | 0.8 |
| Frijol | 3,918 | 4,012 | 94 | ↑ | 2.4 |
| Algodón hueso | 230 | 2,208 | 1,978 | ↑ | 859.4 |
| **Perennes** | | | | | |
| Café cereza | 2,704 | 2,810 | 105 | ↑ | 3.9 |
| Zarzamora | 2,199 | 2,470 | 271 | ↑ | 12.3 |
| Naranja | 1,951 | 2,038 | 87 | ↑ | 4.4 |

Fuente: SIAP

Por el contrario, los principales cultivos que registraron comportamientos negativos en su producción, comparado con el mismo periodo de 2021 son: maíz grano (6.6%), avena forrajera (0.9%), jitomate (2.0%), caña de azúcar (6.2%), alfalfa verde (4.7%) y aguacate (8.6%).

**Comportamiento del PIB Agroalimentario al primer trimestre de 2022 (2021: I – 2022 I)**

**Dirección de Análisis Estratégico**

- Jalisco, generó 33.7% de la producción nacional de maíz grano durante el primer trimestre de 2022, sin embrago, representa un decremento interanual de 3.9 por ciento. La región Centro-Occidente, que produjo 45.6% del total trimestral, muestra decremento de 10.5% respecto del primer trimestre de 2021.

- Durante el primer trimestre de 2022, de los 29 cultivos perennes contemplados, 10 de estos presentaron tasas de crecimiento negativas.

- Tres regiones presentan disminución en la producción de caña de azúcar en el primer trimestre de 2022, comparado con el mismo periodo de 2021: la región Sur-Sureste disminuyó 7.5%, Centro-Occidente 4.8% y Noroeste 24.9 por ciento. Veracruz, ubicado en la región Sur-Sureste y que aporta 40.3% a la cosecha nacional, bajo su producción 5.0%, que refiere 598 mil 249 toneladas menos que el primer trimestre de 2021.

**Producción trimestral de principales cultivos con comportamiento negativo**
**Toneladas**

| Cultivo | Primer trimestre | | Variación trimestral | |
|---|---|---|---|---|
| | 2021 | 2022 | Absoluta | Porcentual |
| **Cíclicos** | | | | |
| Maíz grano | 5,978,732 | 5,585,233 | -393,499 | -6.6 |
| Avena forrajera | 1,188,073 | 1,177,011 | -11,062 | -0.9 |
| Jitomate | 898,225 | 880,036 | -18,189 | -2.0 |
| **Perennes** | | | | |
| Caña de azúcar | 29,869,501 | 28,016,265 | -1,853,236 | -6.2 |
| Alfalfa verde | 6,123,897 | 5,833,281 | -290,616 | -4.7 |
| Aguacate | 615,374 | 562,407 | -52,967 | -8.6 |

Fuente: SIAP

Los cultivos en los que se obtuvo un menor valor en términos reales, en comparación con el mismo periodo de 2021, fueron: maíz grano (6.1%), chile verde (3.2%), papa (8.2%), caña de azúcar (6.2%), aguacate (9.1%) y espárrago (0.6%).

- La región Centro-Occidente disminuyó su valor constante de producción de maíz grano 10.9%, en comparación con el primer trimestre de 2021. No obstante, se obtuvo 43.2% del valor del grano. Jalisco contribuye con 31.4% del valor real nacional.

- Sinaloa, que contribuyó con 61.9% del valor real de la producción de chile verde, redujo tal valor 2.0% respecto del mismo trimestre de 2021.

- El valor real de caña de azúcar fue de 14 mil 418 millones de pesos, cantidad inferior en 6.2% al obtenido en el mismo trimestre del año pasado; Veracruz contribuyó con 39.4% del total.

- El valor real de producción de aguacate disminuyó 9.1% frente al mismo trimestre del año anterior, Michoacán aportó 91.0% del valor real nacional.

**Valor trimestral de principales cultivos con comportamiento negativo**
**Millones de pesos a precios de 2013**

| Cultivo | Primer trimestre | | Variación trimestral | |
|---|---|---|---|---|
| | 2021 | 2022 | Absoluta | Porcentual |
| **Cíclicos** | | | | |
| Maíz grano | 19,655 | 18,463 | -1,193 | -6.1 |
| Chile verde | 4,699 | 4,547 | -151 | -3.2 |
| Papa | 4,182 | 3,839 | -343 | -8.2 |
| **Perennes** | | | | |
| Caña de azúcar | 15,366 | 14,418 | -948 | -6.2 |
| Aguacate | 7,816 | 7,102 | -714 | -9.1 |
| Espárrago | 6,198 | 6,161 | -37 | -0.6 |

Fuente: SIAP

## Subsector Pecuario

En cuanto a los bienes pecuarios, **la producción de carne en canal aumentó 3.0%**, explicado por un comportamiento positivo en la producción de carne en canal de ave (3.4%), porcino (2.7%) y bovino (2.4%). **La oferta de huevo fue de 23 mil 243 toneladas más (3.2%)**, en comparación con el primer trimestre de 2021. El precio promedio por kilogramo de huevo pagado por el consumidor, en el primer trimestre de 2022, fue de 38.29 pesos que representa un **incremento interanual de 2.9% en comparación con el precio promedio del mismo trimestre del año anterior.**

**Comportamiento del PIB Agroalimentario al primer trimestre de 2022 (2021: I – 2022 I)**

Dirección de Análisis Estratégico

## Productos pecuarios más significativos al primer trimestre
## Toneladas

| Producto | Primer trimestre | | Variación trimestral | |
|---|---|---|---|---|
| Especie | 2021 | 2022 | Absolut | Porcentual |
| **Carne en canal** | | | | |
| Ave | 867,440 | 897,052 | 29,612 | 3.4 |
| Bovino | 503,843 | 516,052 | 12,209 | 2.4 |
| Porcino | 403,429 | 414,222 | 10,793 | 2.7 |
| Leche de bovino [a/] | 3,007,753 | 3,073,965 | 66,212 | 2.2 |
| Huevo | 722,974 | 746,217 | 23,243 | 3.2 |

[a/] Producción de leche en miles de litros.
Fuente: SIAP

**La producción de carne en canal de ave fue de 897 mil 52 toneladas, 3.4% superior a la registrada en el mismo trimestre de 2021.** Veracruz y Aguascalientes, generaron 24.0% de la producción.

La mayor producción nacional de carne en canal de bovino se generó en la región Centro-Occidente (29.7%) y la región Sur-Sureste (26.3%).

En términos reales (obtenidos a partir del IVF Agropec del SIAP) el valor de los productos pecuarios se incrementó 2.9% comparado con el mismo trimestre de 2021, impulsado por el aumento del valor real de la carne de ave (3.6%), bovino (2.4%), porcino (2.8%), leche de bovino (2.2%) y huevo (3.3%).

- El 45.2% del valor constante de la carne de ave se generó en Veracruz, Jalisco, Aguascalientes y Querétaro.
- Jalisco y Puebla contribuyen con 67.0% del valor real de la producción de huevo. Así, las regiones Centro-Occidente y Centro, en conjunto, generaron 75.9% del valor de producción de la proteína.

**Valor de bienes pecuarios más significativos al primer trimestre**
**Millones de pesos a precios de 2013**

| Producto | Primer trimestre | | Variación trimestral | |
|---|---|---|---|---|
| Especie | 2021 | 2022 | Absoluta | Porcentual |
| **Carne en canal** | | | | |
| Ave | 26,068 | 27,000 | 932 | 3.6 |
| Bovino | 20,596 | 21,084 | 487 | 2.4 |
| Porcino | 14,274 | 14,670 | 396 | 2.8 |
| Leche de bovino | 16,641 | 17,005 | 365 | 2.2 |
| Huevo | 14,543 | 15,028 | 484 | 3.3 |

Fuente: SIAP

## Subsector de la industria de alimentos y bebidas

La producción de la industria de alimentos, bebidas y tabaco, aumentó 4.0% en relación con el mismo trimestre de 2021, en tanto que las industrias manufactureras incrementaron 4.7%, mientras que el subsector agrícola aumentó 1.5 y el pecuario creció 2.7 por ciento. La rama económica que más impactó en su crecimiento fue la “Conservación de frutas, verduras y alimentos preparados”, que aumentó 5.9% y constituyó 3.5% del total del subsector. La rama “Elaboración de productos lácteos”, que participó con 9.4% del subsector, registró un incremento de 4.9%, la rama “Otras industrias alimentarias” y “Elaboración de alimentos para animales” aumentaron 4.7 y 4.5%, respectivamente.