

# INFORME 2021 GEPEA CHIHUAHUA

Grupo estatal para la **prevención**  
del embarazo en adolescentes.

# ÍNDICE

Contenido de informe

|           |  |
|-----------|--|
| <b>3</b>  | <b>Siglas y abreviaturas</b>   |
| <b>9</b>  | <b>Directorio</b>  |
| <b>15</b> | <b>Directorio de los subgrupos del GEPEA Chihuahua</b>   |
| <b>23</b> | <b>Introducción   Sección 01</b>   |
| <b>27</b> | <b>Diagnóstico   Sección 02</b>  |
| <b>39</b> | <b>Informe de actividades del GEPEA   Sección 03</b>   |
| <b>45</b> | <b>Informe de actividades de los subgrupos y/o mesas de trabajo que se han conformado del GEPEA   Sección 04</b> |

## 57

### **Informe de acciones realizadas por el GEPEA en el marco de la ENAPEA 2020**

| Sección 05

- 5.1 Componente 1: Educación inclusiva, integral y flexible
- 5.2 Componente 2: Educación integral en sexualidad progresiva inclusiva
- 5.3 Componente 3: Oportunidades laborales apropiadas para la edad y acordes a las capacidades
- 5.4 Componente 4: Entorno habilitante
- 5.5 Componente 5: Servicios de salud amigables, resolutivos, inclusivos y versátiles
- 5.6 Componente 6: Detección Temprana y Atención de la Violencia Sexual contra niñas, niños y adolescentes.

## 121

### **Conclusiones** | Sección 06



## SIGLAS Y ABREVIATURAS



# SIGLAS Y ABREVIATURAS

**CAIM** | Centro de Atención Integral a Migrantes

**CCS** | Coordinación de Comunicación Social

**CEAADIC** | Comisión Estatal de Atención a las Adicciones

**CECyTECh** | Colegio de Estudios Científicos y Tecnológicos de Estado de Chihuahua

**CEDH** | Comisión Estatal de los Derechos Humanos

**CEG** | Coordinación Ejecutiva de Gabinete

**CIESAS** | Centro de Investigaciones y Estudios Superiores en Antropología Social

**CNEGSR** | Centro Nacional de Equidad de Género y Salud Reproductiva

**COEPI** | Comisión Estatal para los Pueblos Indígenas

**COESPO** | Consejo Estatal de Población y Atención a Migrantes

**CONEVAL** | Consejo Nacional de Evaluación de la Política de Desarrollo Social

**CONTEC** | Consultoría Técnica Comunitaria A.C.

**COPLADE** | Comité de Planeación para el Desarrollo del Estado

- DIF** | Desarrollo Integral de la Familia
- ENAPEA** | Estrategia Nacional para la Prevención del Embarazo en Adolescentes
- ENMEDESA** | Encuesta sobre Mexicanos Desplazados Solicitantes de Asilo Político
- FGE** | Fiscalía General del Estado
- FOBAM** | Fondo para el Bienestar y el Avance de las Mujeres
- GEPEA** | Grupo Estatal de Prevención del Embarazo en Adolescentes
- GIMT** | Grupo Interdisciplinario en Temas Migratorios
- GMPEA** | Grupo Municipal de Prevención del Embarazo en Adolescentes
- ICDHyCF** | Instituto Chihuahuense del Deporte y la Cultura Física
- ICHEA** | Instituto Chihuahuense de Educación para los Adultos
- ICHIJUV** | Instituto Chihuahuense de la Juventud
- ICHISAM** | Instituto Chihuahuense de Salud Mental
- ICHMUJERES** | Instituto Chihuahuense de las Mujeres
- IMEF** | Instituto de las Mujeres en la Entidad Federativa
- IMSS** | Instituto Mexicano del Seguro Social
- INEGI** | Instituto Nacional de Estadística y Geografía
- ISSSTE** | Instituto de Seguridad y Servicios Sociales de los Trabajadores del Estado
- MP** | Ministerio Público
- MPP** | Protocolos de Protección a Migrantes
- NAME** | Niñas y Adolescentes Menores Embarazadas
- OMS** | Organización Mundial de la Salud
- PAESRRA** | Programa de Acción Específico en Salud Sexual y Reproductiva para Adolescentes
- PCE** | Pensiones Civiles del Estado

**PEEPSIDA** | Programa Estatal de Educación para la Prevención del SIDA

**PEPEACH** | Programa Especial de Prevención del Embarazo en Adolescentes Chihuahua

**RC** | Registro Civil

**SC** | Secretaría de Cultura

**SDM** | Secretaría de Desarrollo Municipal

**SDS** | Secretaría de Desarrollo Social

**SEyD** | Secretaría de Educación y Deporte

**SGCONAPO** | Secretaría General del Consejo Nacional de Población

**SGG** | Secretaría General de Gobierno

**SIDE** | Secretaría de Innovación y Desarrollo Económico

**SII** | Sistema Integral de Información

**SINAC** | Subsistema de Información sobre Nacimientos

**SIPINNA** | Sistema Nacional de Protección de Niás, Niños y Adolescentes

**SS** | Secretaría de Salud

**SSP** | Secretaría de Seguridad Pública

**STyPS** | Secretaría del Trabajo y Previsión Social

**TEF** | Tasa Específica de Fecundidad

**TEFA** | Tasa Específica de Fecundidad Adolescente

**UACJ** | Universidad Autónoma de Ciudad Juárez



**UNFPA** | Fondo de Población de las Naciones Unidas

**UNICEF** | Fondo de las Naciones Unidas para la infancia





**DIRECTORIO**

# DIRECTORIO

| Dependencia  | Titular  |
|--|--|
| Coordinación General. Secretaría de Desarrollo Social  | C.P. Ramón Galindo Noriega. Secretario               |
| Secretaría Técnica. Instituto Chihuahuense de las Mujeres  | Lic. Emma Saldaña Lobera. Directora General          |
| Centro Estatal de Prevención Social de la Violencia y la Delincuencia con Participación Ciudadana. Secretaría de Seguridad Pública | Lic. Brenda Elena Correa Santa Cruz. Directora       |
| Coordinación de Comunicación Social  | Lic. Manuel del Castillo Escalante. Coordinador      |
| Coordinación Ejecutiva de Gabinete   | Mtro. Jesús Guillermo Mesta Fitzmaurice. Coordinador |
| Comisión Estatal de Atención a las Adicciones  | Dr. Martín Antonio Ruíz Aguirre. Comisionado Estatal |
| Colegio de Estudios Científicos y Tecnológicos del Estado de Chihuahua   | Antrop. Ana Belinda Ames Russek. Directora General   |
| Comisión Estatal de los Derechos Humanos   | Mtro. Néstor Armendáriz Loya. Comisionado            |
| Comisión Estatal para los Pueblos Indígenas  | Lic. María Teresa Guerrero Olivares. Comisionada     |
| Consejo Estatal de Población y Atención a Migrantes  | Lic. Jesús Enrique Valenzuela Peralta. Coordinador   |
| Desarrollo Integral de la Familia Estatal  | Lic. Teresita de Guadalupe Fuentes Veléz. Directora  |
| Fiscalía General del Estado  | Mtro. César Augusto Peniche Espejel. Fiscal          |

| Dependencia  | Titular   |
|--|---|
| Instituto Chihuahuense del Deporte y Cultura Física                        | Mtro. Juan Pedro Santa Rosa González. Director General                |
| Instituto Chihuahuense de la Juventud                                      | Lic. Lucero Nieto Romero. Directora General                           |
| Instituto Chihuahuense de Salud Mental                                     | Dr. Martín Antonio Ruíz Aguirre. Titular                              |
| Instituto Mexicano del Seguro Social Delegación Chihuahua                  | Dr. Arturo Daniel Bonilla y Calderón. Delegado Estatal                |
| Instituto Nacional de Estadística y Geografía Chihuahua                    | Ing. Carlos Armando Uc Nájera. Coordinador Estatal                    |
| Instituto de Seguridad y Servicios Sociales de los Trabajadores del Estado | Lic. Ramiro Antonio Alvidrez Díaz. Encargado de la Delegación Estatal |
| Mukira A.C.  | Lic. Silvia Holguín Cinco. Coordinadora                               |
| Pensiones Civiles del Estado de Chihuahua                                  | C.P. Alberto José Herrera González. Director                          |
| Programa Estatal de Educación para la Prevención del Sida                  | Lic. Denise Alejandra Jasso Vargas. Coordinadora General              |
| Registro Civil   | Lic. Inés Aurora Martínez Bernal. Directora General                   |
| Secretaría de Cultura  | Mtra. María Concepción Landa García Telléz. Secretaria                |
| Secretaría de Desarrollo Municipal   | Dr. Víctor Manuel Rodríguez Guajardo. Secretario                      |

| Dependencia   | Titular   |
|---|---|
| Secretaría de Educación y Deporte   | Dr. Carlos González Herrera. Secretario                   |
| Secretaría Ejecutiva del Sistema Estatal de Protección de Niñas, Niños y Adolescentes | Arq. Ana María de la Rosa y Carpizo. Secretaria Ejecutiva |
| Secretaría General de Gobierno  | Mtro. Luis Fernando Mesta Soulé. Secretario               |
| Secretaría de Innovación y Desarrollo Económico                                       | Mtro. Antonio Eduardo Fernández Domínguez. Secretario     |
| Secretaría de Salud   | Lic. Eduardo Fernández Herrera                            |
| Secretaría de Trabajo y Previsión Social  | Lic. Ana Luisa Herrera Laso. Secretaria                   |







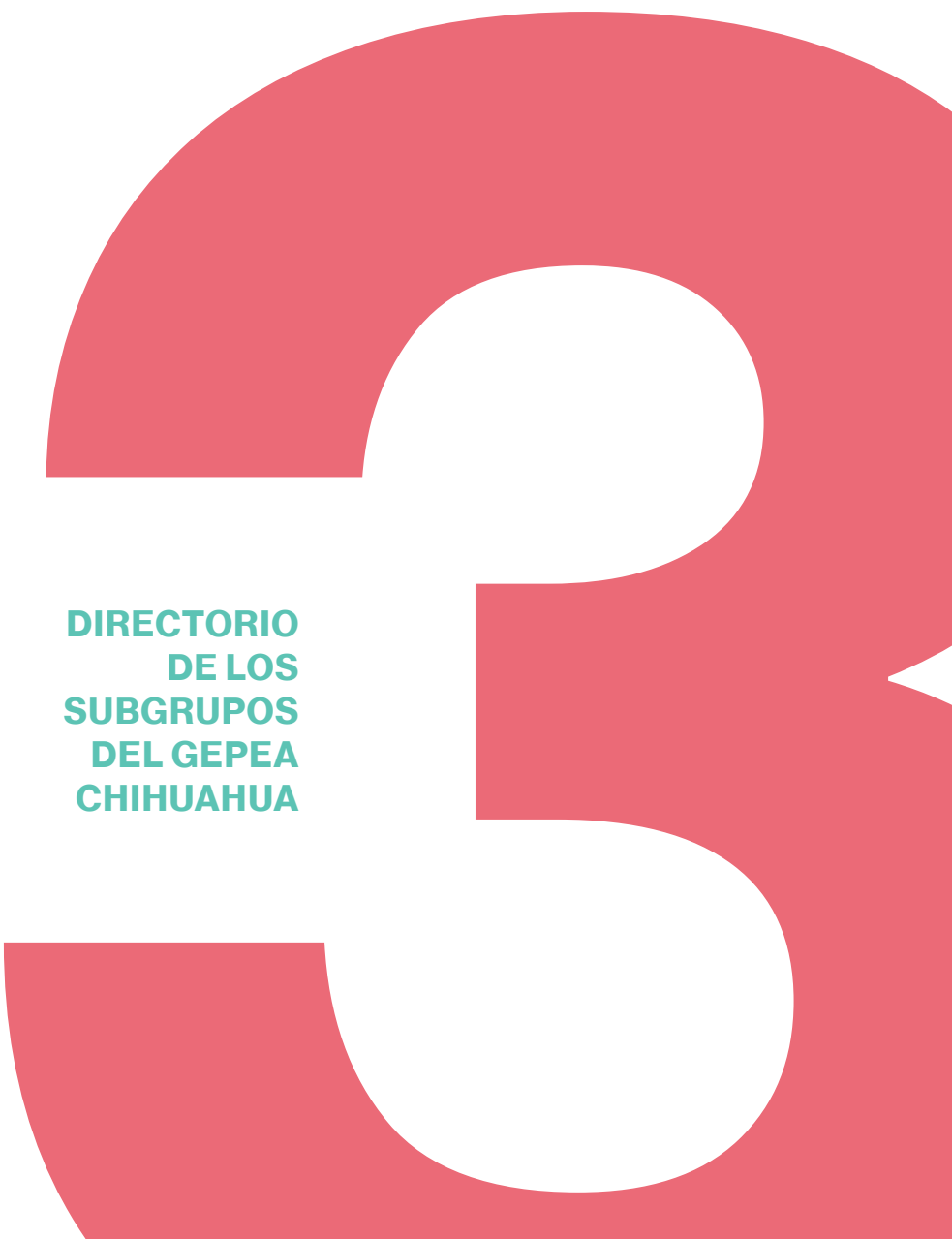

**DIRECTORIO  
DE LOS  
SUBGRUPOS  
DEL GEPEA  
CHIHUAHUA**

# DIRECTORIO

## De los Subgrupos del GEPEA Chihuahua

### Subgrupo 1. Proyecto en Educación Básica

Coordinadora

Secretaría de Educación y Deporte

Secretaría Técnica

Instituto Chihuahuense de las Mujeres

Participantes

Secretaría de Salud  
Servicios Educativos del Estado de Chihuahua  
Consejo Estatal de Población y Atención a Migrantes  
Secretaría de Desarrollo Social  
Secretaría de Cultura  
Coordinación de Comunicación Social  
Instituto Chihuahuense de la Juventud  
PEEPSIDA

### Subgrupo 2. Entorno habilitante

Coordinadora

Secretaría de Desarrollo Social

Secretaría Técnica

Instituto Chihuahuense de las Mujeres

Participantes

Secretaría de Salud  
Consejo Estatal de Población y Atención a Migrantes  
Secretaría de Trabajo y Previsión Social  
Instituto Chihuahuense de la Juventud  
Instituto Chihuahuense del Deporte y la Cultura Física  
Mukira A.C.

### Subgrupo 3. Prevención de embarazo subsiguiente en adolescentes madres

|                    |   |
|--------------------|---|
| Coordinadora       | Secretaría de Salud   |
| Secretaría Técnica | Instituto Chihuahuense de las Mujeres   |
| Participantes      | Secretaría de Desarrollo Social<br>ISSSTE<br>IMSS<br>Pensiones Civiles del Estado<br>Instituto Chihuahuense de la Juventud<br>Instituto Chihuahuense del Deporte y la Cultura Física<br>Mukira A.C. |

### Subgrupo 4. Grupos Municipales para la Prevención del Embarazo en Adolescentes

|               |  |
|---------------|--|
| Coordinadora  | Instituto Chihuahuense de las Mujeres  |
| Participantes | Secretaría de Salud<br>DIF Estatal<br>Consejo Estatal de Población y Atención a Migrantes<br>Comisión Estatal de Derechos Humanos<br>Fiscalía General del Estado |

## Subgrupo 5. Prevención del Embarazo de población indígena en asentamientos citadinos

Coordinadora

Instituto Chihuahuense de las Mujeres

Secretaría Técnica

Comisión Estatal para los Pueblos Indígenas

Participantes

Secretaría de Desarrollo Social  
Secretaría de Salud  
Instituto Chihuahuense de la Juventud  
Instituto Chihuahuense del Deporte y la Cultura Física  
Mukira A.C.

## Subgrupo 6. Comunicación Social

Coordinadora

Instituto Chihuahuense de las Mujeres

Participantes

Coordinación de Comunicación Social  
Secretaría de Salud  
Comisión Estatal de Derechos Humanos  
SIPINNA Estatal

## Subgrupo 7. Estadística

|                    |  |
|--------------------|--|
| Coordinadora       | Instituto Chihuahuense de las Mujeres  |
| Secretaría Técnica | INEGI  |
| Participantes      | Secretaría de Educación y Deporte<br>Secretaría de Salud<br>Consejo Estatal de Población y Atención a Migrantes<br>SIPINNA Estatal<br>Registro Civil |

## Subgrupo 8. Jóvenes

|                    |  |
|--------------------|--|
| Coordinadora       | Instituto Chihuahuense de las Mujeres  |
| Secretaría Técnica | Instituto Chihuahuense de las Mujeres  |
| Participantes      | Secretaría de Educación y Deporte<br>Secretaría de Salud<br>Consejo Estatal de Población y Atención a Migrantes<br>DIF Estatal<br>Mukira A.C.<br>Secretaría de Desarrollo Social |

## Subgrupo 9. Atención Integral de Niñas y Adolescentes Embarazadas y/o Madres de 15 años y menores.

Coordinadora

SIPINNA Estatal

Participantes

Comisión Ejecutiva de Atención a Víctimas Estatal  
Comisión Estatal de Vivienda, Suelo e Infraestructura de Chihuahua  
Fiscalía Especializada de Atención a Mujeres Víctimas del Delito por Razones de Género  
Fiscalía General del Estado  
Instituto Chihuahuense de Educación para los Adultos  
Instituto Chihuahuense de las Mujeres  
Procuraduría de Protección de Niños, Niñas y Adolescentes  
Registro Civil  
Secretaría de Desarrollo Social  
Servicios Educativos del Estado de Chihuahua

Subgrupo 6. Comunicación Social

## Subgrupo 10. Ciudad Juárez

Coordinadora

COESPO

Participantes

DIF Estatal  
ISSSTE  
Servicios Regionales Zona Norte  
SIPINNA Estatal  
Fiscalía General del Estado  
Subsecretaría de Cultura Zona Norte  
Subsecretaría de Educación y Deporte Zona Norte  
Subsecretaría de Desarrollo Social Zona Norte  
Servicios de Salud  
Instituto Chihuahuense de la Juventud  
Instituto Chihuahuense de las Mujeres





# INTRODUCCIÓN

Acta de instalación del GEPEA



# INTRO- DUCCIÓN

En atención a la situación crítica en materia de embarazos en población adolescente que se ha presentado en el estado de Chihuahua y mediante el Acuerdo No.102/2017, expedido el 24 de mayo del 2017, se instaló el Grupo Estatal para la Prevención del Embarazo Adolescente, formalizado y publicado en el Periódico Oficial del Estado de Chihuahua (Secretaría General de Gobierno, 2017). La Coordinación General de este grupo recae en la Secretaría de Desarrollo Social y la Secretaría Técnica en el Instituto Chihuahuense de las Mujeres; conjuntamente con veintiocho instituciones de la administración pública estatal y asociaciones civiles que refrendan su compromiso de ubicar la prevención del embarazo en adolescentes en el nivel de prioridad que corresponde.

La presente administración también asumió el compromiso en el Comité de Planeación para el Desarrollo del Estado (COPLADE), de elaborar un **Programa Especial para la Prevención del Embarazo en Adolescentes del Estado de Chihuahua (PEPEACH)**. Dicho programa se desarrolló en el marco de la implementación de la Estrategia Nacional para la Prevención del Embarazo en Adolescentes (ENAPEA) y visualizando esta problemática como prioritaria por sus implicaciones para el desarrollo de la persona humana como centro y motor del desarrollo social, cultural y económico.

Es a través del PEPEACH, que se refrendó la ENAPEA de manera contundente como una estrategia estatal, que centra su atención y sus acciones de manera intersectorial y correspondiente a la

solución de la problemática del embarazo en la adolescencia de la entidad. El mismo se elaboró a partir de la expertise de las y los integrantes del GEPEA, y fue aprobado y publicado en el Periódico Oficial del Estado de Chihuahua el 4 de julio de 2018 (Instituto Chihuahuense de las Mujeres, 2018). El programa ha sido el referente para la atención coordinada de dicha problemática en el estado a través de un mapa estratégico, que consta de 4 objetivos prioritarios:

1. Objetivo Estratégico 1. Desarrollar las competencias del funcionariado público;
2. Objetivo Estratégico 2. Fortalecer la coordinación interinstitucional e implementar mecanismos institucionales;
3. Objetivo Estratégico 3. Promover el desarrollo humano, las

oportunidades y el proyecto de vida de las y los adolescentes;

4. Objetivo Estratégico 4. Fortalecer la oferta y calidad de la información y los servicios de salud sexual y reproductiva.

Cabe mencionar que, en los sistemas de los Derechos Humanos de las Mujeres, mundial e interamericano, el fenómeno del embarazo adolescente ha estado presente y se han realizado acuerdos importantes, donde se delinear políticas importantes de las cuáles los Estados firmantes se comprometen a llevar a cabo. México asumió estas recomendaciones a través de la ENAPEA publicada en el 2015. De tal forma, con la conformación del GEPEA Chihuahua, las instituciones integrantes trabajan a partir de sus capacidades en cumplimiento con la estrategia nacional y estatal.

El PEPEACH incide directamente en 21 de los 67 objetivos del Plan Estatal de Desarrollo 2017-2021; en 9 de los 17 Objetivos del Desarrollo Sostenible de la Organización de las Naciones Unidas y en los 6 componentes de la ENAPEA:

1. Componente 1. Educación inclusiva, integral y flexible;
2. Componente 2. Educación Integral en Sexualidad progresiva e inclusiva;
3. Componente 3. Oportunidades laborales apropiadas para la edad y acordes a las capacidades;
4. Componente 4. Entorno habilitante;
5. Componente 5. Servicios de salud amigables, resolutivos, inclusivos y versátiles;
6. Componente 6. Detección Temprana y Atención de la Violencia Sexual contra niñas, niños y adolescentes.

El año 2020, derivado del confinamiento a causa de la pandemia por el virus SARS-CoV-2, o mejor conocido por COVID-19, representó para el estado de Chihuahua como para el mundo, un reto enorme el implementar y dar seguimiento de acciones de algunas de las políticas prioritarias como la que nos ocupa; al mismo tiempo, otras problemáticas relacionadas se duplicaron, como la prevención y atención de los diferentes tipos de violencia,

No obstante, la atención y enfoque de dichos esfuerzos no podían quedarse detenidas únicamente en el reto de salud más latente de la actualidad. Desde tiempos previos, era sabido y reconocido lo importante de no quitar la mirada a las necesidades y problemáticas sociales, de salud y derechos sexuales, que han mantenido a la ciudadanía, especialmente a niñas, niños y adolescentes lejos del pleno ejercicio de sus derechos. Por ello, es que las instituciones del gobierno del estado, integrantes del GEPEA, se organizaron para continuar con el plan de trabajo,

sin embargo el proceso resultó bastante complejo, sobre todo en zonas que no cuentan con coberturas a servicios básicos debido a la incorporación de una nueva modalidad virtual.

Por otro lado, si bien, los progresos en la reducción de embarazos adolescentes han sido importantes, se requieren esfuerzos para que las consecuencias provocadas por la pandemia no retrasen los avances y se sigan fortaleciendo aquellas acciones necesarias dentro de un contexto que no ha sido alentador. Actualmente Chihuahua busca afrontar el enorme reto de asegurar que la política pública se aplique con pleno respeto a los Derechos Humanos, aunado al gran reto que supuso el 2020.

De esta manera, el presente Informe **GEPEA Chihuahua 2020**, es elaborado con el objetivo de dar a conocer los avances en el cumplimiento a las metas de la ENAPEA de reducir a un 50% la Tasa de Fecundidad de las Adolescentes (TFA) de 15 a 19 años y erradicar los embarazos en niñas menores de 15 años, mediante la coordinación interinstitucional de quienes conforman el grupo. Se han desarrollado diversas acciones para lograr continuar con los planes de trabajo y además atender de forma oportuna los casos urgentes que surgieron de la contingencia que actualmente se vive: la búsqueda y aplicación de herramientas digitales viables y oportunas para la implementación de las actividades, con base a la nueva realidad; la implementación de estrategias de comunicación para la promoción de los derechos sexuales y reproductivos dirigidas a niñas, niños y adolescentes de población urbana e indígena; mecanismos para protección contra la violencia sexual de niños, niñas y adolescentes; la aplicación de programas federales que destinan su recurso enteramente a la prevención del embarazo adolescente, como lo fue FOBAM 2020; entre muchas otras.

Asimismo, la suma de los esfuerzos y el trabajo realizado por las instituciones que integran el GEPEA Chihuahua, las cuales se destacaron anteriormente en los directorios. Durante casi 4 años de coordinación interinstitucional, se ha visto reflejado en la tasa específica de fecundidad de las adolescentes entre los 15 y 19 años, la cual se mostrará más adelante, mediante un diagnóstico de la situación actual de nuestra entidad federativa. Asimismo, se incluyen las actividades alineadas a la ENAPEA que se realizaron durante el 2020, y sus alcances, como las de los subgrupos que se derivan del GEPEA. Finalizamos el presente documento, con conclusiones sobre los retos y obstáculos en la operatividad del grupo, principalmente en torno a la problemática anteriormente expuesta, así como, el cambio gubernamental en la entidad federativa para 2021.



DIAGNÓSTICO



# DIAG- NÓSTICO

El embarazo adolescente tiene múltiples causas: educativas, culturales, de salud sexual y reproductiva, de violencia, de orden legal y económico, entre muchas otras. Los factores de prevalencia son individuales, familiares y sociales. Entender todas las dimensiones del problema permite comprender que el fenómeno del embarazo en las adolescentes y jóvenes es estructural. Esto evita pensamientos simplistas que adjudican a las sujetas, la responsabilidad unilateral de las decisiones. Ellas responden, nunca de manera unilateral, pero sí con un peso estructural a los mandatos sociales que se les designan.

Desde que, el 11 de marzo del 2020, la Organización Mundial de la Salud declara la pandemia por coronavirus, esta realidad se ha tensionado. Sus impactos en el embarazo en adolescente en América Latina, únicamente durante el 2020, se estima que ascienden del 11% al 19% de todos los nacimientos que se producen entre jóvenes de 15 y 19 años, con diferencias entre países. No es casual que este problema persista en una de las regiones con mayores niveles de desigualdad. Además, evidencia las inequidades sanitarias y las enormes brechas en el acceso a servicios e insumos para la salud sexual y reproductiva, el embarazo adolescente manifiesta las diferencias económicas, sociales y educativas.

No obstante, además de las consecuencias en nuestras vidas, la economía, la educación y el futuro inmediato, se realiza un análisis por las consecuencias que traerá para la salud sexual y reproductiva de las y los adolescentes. En este sentido, en el contexto actual, se identifican al menos dos cuestiones clave (aunque pueden ser más, sin duda) que relacionan la pandemia con un posible aumento del embarazo adolescente en la región debido a: las dificultades en el acceso a métodos anticonceptivos y la exposición a situaciones de violencia de género, violaciones y abuso. Menos acceso a los métodos anticonceptivos, debido a que los servicios de salud ambulatorios se han restringido notablemente, entre otras cuestiones, que cabe mencionar que

ya se suministraban de forma irregular previo a la pandemia. Por otro lado, más exposición a la violencia de género dado las medidas de confinamiento, lo cual tiende a aumentar la exposición a situaciones de violencia sexual y abuso en el ámbito intrafamiliar, sobre todo si tenemos en cuenta que varios estudios indican que la mayor parte de los agresores pertenece al círculo familiar y social cercano, pone en manifiesto que niñas y adolescentes pasan el confinamiento bajo el mismo techo que sus agresores.

Un embarazo adolescente o a temprana edad es el que ocurre antes de los 19 años; implica riesgos para la salud y la vida de las madres y su descendencia; esta situación implica, además complicaciones a nivel psicológico y familiar y suele tener repercusiones negativas sociales y económicas para las adolescentes y la sociedad en general. “Cuando una niña queda embarazada, su presente y futuro cambian radicalmente, y rara vez para bien. Puede terminar su educación, se desvanecen sus perspectivas de trabajo y se multiplica su vulnerabilidad frente a la pobreza, la exclusión y la dependencia” (UNFPA, 2013). La pobreza afecta en forma diferenciada a las personas de acuerdo con el grado de vulnerabilidad que enfrentan y a los contextos sociales en los que se desenvuelven, por ello, uno de los retos de la política pública es atender las particularidades para que así, puedan ejercer sus derechos sociales con plena libertad.

Los niños, niñas y adolescentes de Chihuahua tienen mayor probabilidad de ver comprometido el ejercicio de sus derechos sociales básicos y con ello su sano desarrollo y construcción de capacidades que permitan su integración al mercado laboral en el futuro. A nivel nacional, la deserción y el bajo aprovechamiento escolar, junto con el trabajo infantil, son retos por enfrentar para terminar con la transmisión intergeneracional de la pobreza. Vivir en situación de pobreza durante la infancia y adolescencia limita la posibilidad de las personas de desarrollar su potencial en el futuro según el Informe CONEVAL 2020. La medición

de pobreza muestra que en 2018 el 49.6% de los niños, niñas y adolescentes en México viven en pobreza, es decir, casi la mitad de la población de este grupo. En 2018 en Chihuahua el porcentaje de pobreza de los niños y adolescentes fue mayor a la de adultos por 8.5 puntos porcentuales.

Generar políticas públicas que garanticen las mismas oportunidades de desarrollo a niñas, niños y adolescentes, teniendo en cuenta las distintas realidades en las que estos grupos poblacionales se desenvuelven, e identificar, de manera rigurosa y transparente, las acciones y programas que tengan mayor incidencia en el acceso a los derechos sociales de la población para fortalecer su implementación y continuidad, son objetivos estratégicos que nos comparte la CONEVAL para cambiar la realidad de este grupo poblacional. Cabe resaltar, que actualmente, el Programa Especial para la Prevención del Embarazo en Adolescentes Chihuahua, por sus siglas PEPEACH, es el único programa especial que busca garantizar el desarrollo integral de las infancias y adolescencias, mismo que parte del origen de la ENAPEA.

El embarazo en adolescentes en Chihuahua se encuentra en una situación grave, de acuerdo con el comportamiento estadístico, la entidad federativa se ubicaba en 2017 en los primeros lugares de incidencia de embarazo en el país. Uno de los principales indicadores utilizados para monitorear el embarazo en grupos etarios, es la Tasa Específica de Fecundidad (TEF) en la que se contabilizan los embarazos ocurridos en las mujeres de determinada etapa de vida, por cada mil mujeres. En el caso de la adolescencia se le llama Tasa Específica de Fecundidad Adolescente (TEFA), y se registran los nacimientos ocurridos en las mujeres de 15 a 19 años. El promedio nacional de nacimientos en adolescentes, según la Encuesta Nacional de la Dinámica Demográfica 2014 (ENADID, 2014), era de 69.5, y Chihuahua se encontraba por encima de la media nacional con un 86.35. Aunque en esta escala, nuestra entidad se ubicaba en séptimo lugar a nivel nacional por debajo de Coahuila, Nayarit, Zacatecas, Oaxaca, Chiapas y Durango, estamos en un rango de alerta por la gran incidencia en embarazos en la adolescencia.

El trabajo realizado por el Grupo Interinstitucional para la Prevención del Embarazo en Adolescentes (GIPEA) y los 32 GEPEA, se refleja en la tasa específica de fecundidad en las adolescentes de 15 a 19 años, que ha disminuido paulatinamente de 77.0 nacimientos por cada mil adolescentes en 2012, a 70.5 nacimientos por cada mil adolescentes en 2018 según datos

de la Secretaría General del Consejo Nacional de Población (SGCONAPO). Sin embargo, en lo que respecta a la tasa específica de niñas y adolescentes de 10 a 14 años, según los datos estimados por la SGCONAPO, a nivel nacional se observa un aumento entre 2012 y 2015, año de implementación de la ENAPEA, de una tasa de 1.9 nacimientos por cada mil niñas y adolescentes en 2012, a una de 2.1 en 2015. En el caso de Chihuahua, de 86.35 en 2014, disminuyó a un 76 en la TEFA en 2018. En este rubro, Chihuahua pasa del 7º lugar en 2014 al 9º en 2018 por debajo de las siguientes entidades federativas en su respectivo orden: Coahuila, Chiapas, Nayarit, Campeche, Michoacán, Puebla, Tabasco y Aguascalientes (CONAPO, 2019).

Según datos de la INEGI, Chihuahua se encontraba en 2017 en el primer lugar nacional en porcentaje de nacimientos registrados de madres adolescentes (menores de 20 años), con un 21.4 por ciento. En el 2018, Chihuahua bajó a 20.4%, siendo de la entidad federativa que más disminuyó este indicador, bajando un punto porcentual, ubicándose por debajo de Coahuila (20.5%). No obstante, a pesar de disminuir la media nacional de 17.9 por ciento en 2017, a 17.5 por ciento en 2018 en este mismo indicador, Chihuahua se encuentra aún por encima. Este porcentaje se obtiene del total de nacimientos ocurridos, entre el número total de nacimientos pertenecientes a madres de este grupo etario. (INEGI, 2019)

Por otro lado, en términos absolutos del indicador de nacimientos vivos en madres adolescentes con base a la información de Cubos de la Secretaría de Salud de Chihuahua de las proyecciones de la SGCONAPO, en el 2017 fueron un total de 65,000 nacimientos vivos, de los cuales 14,055 fueron nacimientos en madres adolescentes, lo que se traduce en 21.6 por ciento. En 2018, debido al esfuerzo por el mismo GEPEA, de 64,500 nacimientos, 12,543 fueron nacimientos por madres adolescentes, lo que representa ahora un 19.4 por ciento. En contraste, los nacimientos vivos en niñas y adolescentes menores de 14 años en 2017 fueron 487, y en 2018 fueron 454. En resumen, del 2017 al 2018 se redujeron 1,512 nacimientos vivos de madres de 15 a 19 años, mientras que los de menores de 14 años se redujeron 33 nacimientos en total. (INEGI, 2019).

Según fuentes del Cubo de Nacimientos Ocurridos del Subsistema de Información sobre Nacimientos (SINAC), con fecha en corte del 23 de diciembre del 2020, en la entidad se muestran los siguientes datos con respecto al total de embarazos vivos en madres de 10 a 19 años del 2019 y 2020:

|  | 2019   | 2020   |
|--|--------|--------|
| 14 AÑOS  | 389    | 353    |
| 19 AÑOS  | 10,617 | 9,055  |
| TOTAL  | 53,585 | 48,578 |
| % DE NACIMIENTOS CON RESPECTO A TODOS LOS GRUPOS DE EDAD | 20.5   | 19.4   |

Fuente: Cubo de Nacimientos Ocurredos SINAC. Fecha de corte: 23 de diciembre de 2020. Dirección General de Información en Salud. Entidad de parto: Chihuahua. Fecha de consulta: 19 de enero de 2020.

Con respecto a la información municipal compilada a nivel nacional por el Centro Nacional de Equidad de Género y Salud Reproductiva, el Sector Salud en el pasado “Taller Nacional hacia la Nominación de los Servicios Amigables” llevado a cabo a partir del Programa de Acción Específico en Salud Sexual y Reproductiva para Adolescentes (PAESSRA) en agosto de 2017, nos comparte los 200 municipios prioritarios de atender debido a la elevada TEFA. De esos municipios a nivel nacional, en la lista están incluidos 7 municipios de nuestra entidad federativa durante el año 2017: Ciudad Juárez, Chihuahua, Delicias, Guachochi, Bocoyna, Guadalupe y Calvo y Cuauhtémoc. Durante el 2018 se agregan Urique y Buenaventura a la lista de los municipios prioritarios. (PEPEACH, 2018)

## Población adolescente indígena

La población indígena en México representa alrededor del 10 por ciento del total de la población (UNICEF & CIESAS, 2012); según el documento, históricamente y en la actualidad, las comunidades indígenas han padecido múltiples desventajas, condiciones de pobreza y discriminación de diversos tipos. No obstante, a la par del contexto adverso en el que viven, practican formas alternativas de organizarse en un proceso de vinculación con el territorio y el entorno ambiental. Actualmente, las poblaciones indígenas están protagonizando múltiples procesos de cambio, con la motivación de luchar por su derecho al

reconocimiento de su cultura, su idioma y rasgos identitarios, aunado a los procesos de migración y la vida en las urbes, la creciente escolarización, los diversos medios de comunicación y las tecnologías que tienen a su alcance. (PEPEACH, 2018)

No obstante, lo anteriormente descrito, enuncia de manera particular la afectación directa en la que se ven inmersos los y las adolescentes indígenas, sin embargo, paradójicamente son protagonistas de estas transformaciones. Es por ello, que el trabajo en materia de política pública que realiza el GEPEA Chihuahua, se ha dado a la tarea imprescindible de conocer más sobre la adolescencia y juventudes indígenas.

A pesar de publicarse en el Diario Oficial de la Federación el Acuerdo por el que se declara emergencia sanitaria por causa de fuerza mayor, a la epidemia de enfermedad generada por el virus SARS-CoV-2 (COVID-19), aunque las medidas fueron dictadas para toda la población, no tuvieron un enfoque culturalmente pertinente, ya que no contemplaron las distintas realidades del país, particularmente aquellas que viven los Pueblos y Comunidades Indígenas y Equiparables. Al no desarrollar ningún plan específico, la información y las medidas de protección sanitarias han llegado tarde a las comunidades indígenas y migrantes del país. Esta situación de rezago no es novedosa, la pandemia ha evidenciado las consecuencias del modelo neoliberal que a lo largo de la historia ha generado desigualdad y exclusión, limitando el acceso a los derechos económicos, sociales y culturales.

Los pueblos indígenas, en particular las mujeres y niñas indígenas, suelen verse afectados de manera desproporcionada por las epidemias y otras crisis. Los pueblos indígenas tienen casi tres veces más probabilidades de vivir en la extrema pobreza que los no indígenas. Representan casi el 19% de los que viven en extrema pobreza a nivel mundial, independientemente de la región donde habiten, sea en zonas rurales o urbanas según marca el Departamento de Asuntos Económicos y Sociales de las Naciones Unidas. Además de la pobreza y el estado de salud subyacente, muchos pueblos indígenas viven en comunidades aisladas o remotas, donde los servicios de atención de la salud y telecomunicaciones son difíciles de alcanzar y tienen capacidad limitada o simplemente no existe. Lo anterior dificulta el trabajo realizado con comunidades rurales y en estado de marginación, debido a las medidas de “Sana Distancia” establecidas por el Gobierno Mexicano para contrarrestar la propagación del virus por COVID-19, imposibilitando la comunicación y la adaptación de nuevas medidas.



La anterior información la proporciona un diagnóstico elaborado por la iniciativa de Serapaz A.C., mediante la conformación de una red para monitorear el impacto del COVID-19 en Pueblos y Comunidades Indígenas y Equiparables por 14 organizaciones de la sociedad civil con presencia en 13 estados de la república, incluyendo Chihuahua. La mayor parte de las comunidades monitoreadas tienen menos de mil habitantes. Estas comunidades son históricamente menos atendidas por el Estado mexicano. En algunos casos no tienen acceso siquiera a servicios de salud. Así mismo, este grupo de comunidades, en su mayoría se encuentran en conflictos abiertos con empresas, gobiernos o el crimen organizado.

Es frecuente que las y los adolescentes indígenas se incorporen desde temprana edad a las actividades de y con los adultos, por ejemplo, en el cuidado de los integrantes de la familia, el trabajo doméstico, o asumiendo el cargo de administrar el hogar. Por otro lado, según datos del Consejo Nacional de Evaluación de la Política de Desarrollo Social (CONEVAL) en el 2010, muestra que el 80 por ciento de la población indígena en México es pobre en términos socioeconómicos, y, que la mitad de ellos y ellas viven en pobreza extrema o son indigentes. De acuerdo con las estadísticas, 8 de cada 10 hogares indígenas no cuentan con los recursos necesarios para cubrir algunas de sus necesidades principales. (PEPEACH, 2018)

Entre otros datos que arroja el CONEVAL sobre las y los adolescentes indígenas, sobre el conocimiento de métodos anticonceptivos y su uso, es relativamente bajo entre las mujeres indígenas y más aún entre las indígenas monolingües, ello, indica la necesidad de implementar políticas educativas enfocadas en la diversidad lingüística en este ámbito y que sean pertinentes culturalmente. (PEPEACH, 2018)

En Chihuahua, de conformidad con la información proporcionada por el Censo de Población y Vivienda (INEGI) 2010 y la compilada por el PAESSRA, se puede observar que los municipios con altas tasas específicas de fecundidad adolescente (enunciados como prioritarios) también tienen altas cantidades de población indígena, siendo Guachochi, Guadalupe y Calvo, Juárez y Chihuahua los primeros cuatro lugares respectivamente del lugar que ocupan a nivel estatal en cantidad de población indígena. (PEPEACH, 2019)

En una investigación por parte de la Consultoría Técnica Comunitaria A.C., sobre un “Diálogo intercultural para la prevención del embarazo en adolescentes, abuso sexual y

violencia en la infancia y adolescencia en comunidades de Pueblos Originarios en Chihuahua” realizado en 2019, en los municipios de Carichí, Urique, Bocoyna y Guachochi, muestran fuentes por elaboración propia de la Secretaría Ejecutiva del SIPINNA Chihuahua en materia de embarazos de niñas y adolescentes de 11 a 19 años de edad en el 2017 y 2018. (CONTEC, 2019)

Esta investigación nos muestra datos del Consejo Nacional de Población (CONAPO) sobre el registro de estos embarazos discernidos por edad y pueblo indígena estimados para el 2019, misma elaborada por SIPINNA Chihuahua. Entre los mismos hallazgos expuestos de la información que aporta SIPINNA, no se muestra en la siguiente tabla, pero se reporta que, en el estado durante el 2018 hubo 3 embarazos de niñas de 10 y 4 de niñas de 11 años. Los embarazos de las niñas de 11 años son 2 del municipio de Batopilas y 2 en el municipio de Guachochi. (CONTEC, 2019)

## Embarazo en adolescentes Población indígena

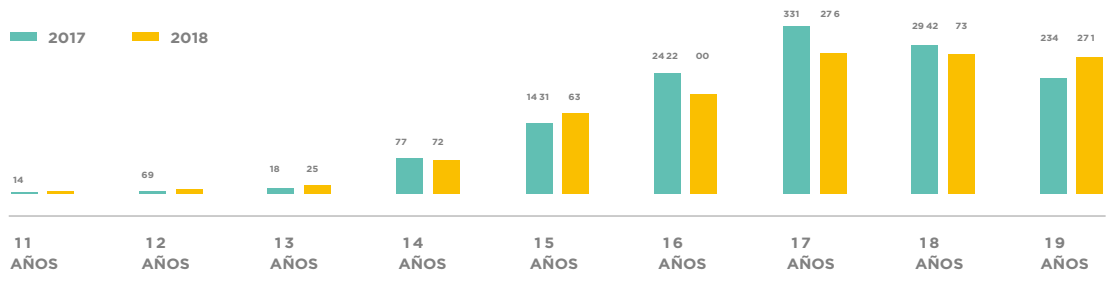

Fuente: Diálogo intercultural para la prevención del embarazo en adolescentes, abuso sexual y violencia en la infancia y adolescencia en comunidades de Pueblos Originarios en Chihuahua (2019). Recuperado de: Consultoría Técnica Comunitaria A.C.

Por otro lado, el mismo estudio nos muestra los casos de embarazos en adolescentes de los municipios donde se desarrolló el estudio (Bocoyna, Carichí, Guadalupe y Calvo y Urique),

discernidas por la cantidad respectiva a los que corresponden de adolescentes indígenas, y sus edades respectivamente:

**Tabla 1: Adolescentes de pueblos originarios ocurridos en los municipios de estudio durante 2017**

| MUNICIPIO 2017   | BOCOYNA RARÁMURI | CARICHI RARÁMURI | GUADALUPE Y CALVO / RARÁMURI Y TEPEHUAN | CARICHI RARÁMURI |
|------------------|------------------|------------------|---|------------------|
| <b>TOTAL</b>     | <b>245</b>       | <b>44</b>        | <b>380</b>                              | <b>143</b>       |
| <b>INDÍGENAS</b> | <b>64</b>        | <b>15</b>        | <b>141</b>                              | <b>78</b>        |
| 14 AÑOS          | 7                | 3                | 5                                       | 7                |
| 15 AÑOS          | 5                | 3                | 13                                      | 4                |
| 16 AÑOS          | 15               | 2                | 37                                      | 14               |
| 17 AÑOS          | 16               | 1                | 38                                      | 25               |
| 18 AÑOS          | 9                | 3                | 22                                      | 17               |
| 19 AÑOS          | 12               | 3                | 26                                      | 11               |

**Tabla 1: Adolescentes de pueblos originarios ocurridos en los municipios de estudio durante 2018**

| MUNICIPIO 2018   | BOCOYNA RARÁMURI | CARICHI RARÁMURI | GUADALUPE Y CALVO / RARÁMURI Y TEPEHUAN | CARICHI RARÁMURI |
|------------------|------------------|------------------|---|------------------|
| <b>TOTAL</b>     | <b>231</b>       | <b>48</b>        | <b>351</b>                              | <b>121</b>       |
| <b>INDÍGENAS</b> | <b>65</b>        | <b>30</b>        | <b>137</b>                              | <b>60</b>        |
| 12 AÑOS          | /                | 1                | 1                                       | /                |
| 13 AÑOS          | /                | 2                | 2                                       | 2                |
| 14 AÑOS          | 2                | 4                | 6                                       | 2                |
| 15 AÑOS          | 11               | 1                | 12                                      | 12               |
| 16 AÑOS          | 8                | 4                | 30                                      | 6                |
| 17 AÑOS          | 16               | 5                | 28                                      | 15               |
| 18 AÑOS          | 11               | 8                | 27                                      | 14               |
| 19 AÑOS          | 17               | 5                | 31                                      | 9                |

Fuente: Diálogo intercultural para la prevención del embarazo en adolescentes, abuso sexual y violencia en la infancia y adolescencia en comunidades de Pueblos Originarios en Chihuahua (2019). Recuperado de: Consultoría Técnica Comunitaria A.C.

## Población adolescente indígena

El fenómeno migratorio comienza desde el origen mismo de la especie humana según información proporcionada por la CONAPO. Esto se da en la búsqueda de mejora en las condiciones de vida y ha sido resultado de un proceso histórico, directamente relacionado con el rezago social y económico del lugar de residencia (CONAPO, 2020). Así mismo, este fenómeno se da de dos formas: migración interna o migración externa.

El estado de Chihuahua por su naturaleza como entidad fronteriza mediante Ciudad Juárez, una de las fronteras más grandes del país con los Estados Unidos, desboca un alto índice en el flujo migratorio externo e interno. Es por ello, que la violencia, la pobreza y el acceso limitado a servicios sociales y a una educación de calidad afectan la vida de los niños, niñas y adolescentes Latinoamericanos, principalmente en México

y algunos países de Centroamérica (Guatemala, El Salvador y Honduras principalmente). En muchos casos, los niños, niñas y adolescentes transitan solos por México hacia la frontera de los Estados Unidos, para reunirse con sus familias o buscando una vida mejor (UNICEF, 2020). Datos que nos proporciona el DIF Estatal en materia de migración, específicamente en NNAs repatriados por entidad federativa, Chihuahua ocupa el primer lugar nacional, con 622 niños, niñas y adolescentes repatriados durante el año 2019. El segundo lugar a nivel federal fue Guerrero, con únicamente 119 NNAs repatriados durante este mismo año. (DIF, 2019).

Por otro lado, el fenómeno migratorio interno es debido a que la población rural de nuestra entidad suele cambiar de residencia hacia las áreas urbanas, principalmente atribuido

al movimiento de jóvenes de la Sierra hacia las ciudades, empleando principalmente actividades como jornaleros. Así mismo, la violencia que se vive en la Sierra Tarahumara en las últimas tres décadas ha modificado la vida y la conducta de las personas. Esta violencia se relaciona al crimen organizado, usualmente integrados por personas mestizas de otros estados, lo que lleva a que muchas familias originarias de estas zonas rurales se ven despojadas de sus localidades (CONTEC, 2019).

Tanto la migración externa, como interna tiene repercusiones fuertes en los niños, niñas y adolescentes, siendo altamente un grupo vulnerable ante situaciones que violentan sus derechos como: ser detenidos, estar expuestos al crimen organizado y el tráfico de personas, sufrir violencia y discriminación, pasar hambre y frío, y no tener acceso a servicios de salud (UNICEF, 2020). Dado lo anteriormente descrito, en Chihuahua es importante poner en el foco de atención el trabajo con este sector de la población que resulta bastante vulnerable en el acceso de sus derechos y al pleno desarrollo de su persona.

En octubre del 2018 se incrementa el arribo de extranjeros migrantes con intenciones de internarse en los E.E.U.U. para solicitar asilo político. Desde entonces, se instaló por primera vez en Chihuahua el 10 de octubre de este el Consejo Estatal para la Protección y Atención a Migrantes, presidido por la Secretaría General de Gobierno, y con integrantes de los tres órdenes de

gobierno, organizaciones de la sociedad civil e instituciones académicas. Dada la instalación, mediante el COESPO se inicia el registro de personas de Control Local Coordinado -Metering List-, el 27 de octubre del 2018. (COESPO, 2019).

Por otro lado, a finales de octubre inicia operaciones el Centro de Atención Integral a Migrantes (CAIM), un espacio ideado por el COESPO que concentra la presencia y participación de diferentes dependencias, agencias y organizaciones que brindan atención a personas en contexto de movilidad humana, que brinda los siguientes servicios: contención emocional, gestión de apoyos para personas en situación de vulnerabilidad, llamadas telefónicas y contacto por redes sociales, gestión de traslados terrestres al interior de la ciudad y la república, registro de solicitantes de protección internacional, bolsa de empleo para personas en contextos de movilidad, gestión de condonación de pago de Carta de no Antecedentes Penales, vinculación con albergues, gestión de recursos para habilitación y equipamiento de albergues, campañas y capacitaciones en materia de derechos humanos de las personas migrantes, y articulación con dependencias para la gestión migratoria local.

Durante el 2019 el Consejo Estatal para la Protección y Atención a Migrantes, registra los siguientes perfiles de personas migrantes en el estado:

**Tabla 3: Perfil de migrantes atendidos durante el 2019 en CAIM**

| PERFIL MIGRATORIO                      | HOMBRES       | MUJERES      | TOTAL DE PERSONAS MIGRANTES ATENDIDAS |
|--|---------------|--------------|---------------------------------------|
| PERSONAS DESPLAZADAS FORZADOS INTERNAS | 102           | 115          | 217                                   |
| PERSONAS REPATRIADAS                   | 3,543         | 545          | 4,088                                 |
| PERSONAS RETORNADAS DE MPP             | 1,260         | 800          | 2,060                                 |
| RECEPCIÓN DE SOLICITANTES DE ASILO     | 2,495         | 1,233        | 3,728                                 |
| REGISTRO DE SOLICITANTES DE ASILO      | 5,694         | 3,996        | 9,690                                 |
| <b>TOTAL</b>                           | <b>13,032</b> | <b>6,667</b> | <b>19,783</b>                         |

Fuente: elaboración propa del COESPO Chihuahua

**Gráfica 2: Nacionalidad de solicitantes de protección internacional registrados de marzo a noviembre, de 2019 en CAIM**



Fuente: Elaboración propia del COESPO Chihuahua

**Tabla 5. Aproximado de NNAs migrantes acompañados, que han podido ser registrados durante el 2019**

| CONNACIONALES VÍCTIMAS DE DESPLAZAMIENTO FORZADO INTERNO                           | DE RETORNO MEDIANTE EL MPP                     | EN TRÁNSITO (METERINGS)   |
|--|--|---|
| 1,447 (SEGÚN UN LEVANTAMIENTO DE PROTECCIÓN CIVIL DEL ESTADO, EL 23 DE SEPTIEMBRE) | 4,070 (SEGÚN DATOS DE FRUPO BETA, DESDE MARZO) | 1,061 (DATOS DE REGISTRO DE SOLICITANTES DE PROTECCIÓN INTERNACIONAL DE COESPO) |
| UN APROXIMADO DE 6,578 NNAS  |  |   |

**Tabla 4. Rango de edad de solicitantes de protección internacional registrados de marzo a noviembre, de 2019 en CAIM**

| RANGO DE EDAD | 03  | 04   | 05   | 06   | 07  | 08  | 09  | 10  | 11  | TOTAL |
|---------------|-----|------|------|------|-----|-----|-----|-----|-----|-------|
| 0-4           | 16  | 60   | 83   | 49   | 31  | 151 | 19  | 5   | 3   | 417   |
| 5-9           | 13  | 86   | 95   | 41   | 42  | 150 | 27  | 6   | 7   | 467   |
| 10-14         | 12  | 64   | 66   | 42   | 31  | 94  | 22  | 5   | 2   | 338   |
| 15-19         | 12  | 55   | 74   | 35   | 23  | 61  | 19  | 2   | 2   | 274   |
| 20-24         | 28  | 338  | 378  | 136  | 63  | 115 | 24  | 13  | 17  | 1112  |
| 25-29         | 52  | 557  | 647+ | 241  | 95  | 131 | 34  | 23  | 28  | 1808  |
| 30-34         | 38  | 526  | 670  | 225  | 90  | 91  | 22  | 25  | 30  | 1717  |
| 35-39         | 32  | 360  | 424  | 163  | 58  | 65  | 29  | 16  | 20  | 1167  |
| 40-44         | 18  | 190  | 247  | 86   | 39  | 43  | 16  | 4   | 14  | 657   |
| 45-49         | 17  | 149  | 179  | 61   | 31  | 33  | 9   | 14  | 11  | 504   |
| 50-54         | 9   | 79   | 89   | 44   | 14  | 14  | 3   | 2   | 5   | 259   |
| 55-59         | 5   | 31   | 42   | 21   | 8   | 12  | 4   | 2   | 2   | 127   |
| 60-64         | 4   | 7    | 10   | 4    | 3   | 4   | 3   | 0   | 0   | 35    |
| 65-69         | 2   | 1    | 4    | 2    | 1   | 4   | 0   | 0   | 0   | 14    |
| 70-74         | 0   | 1    | 0    | 1    | 1   | 4   | 0   | 0   | 0   | 7     |
| 75-79         | 0   | 1    | 1    | 0    | 1   | 1   | 0   | 0   | 0   | 4     |
| 80-84         | 0   | 0    | 0    | 0    | 0   | 0   | 0   | 0   | 0   | 0     |
| 85-89         | 0   | 1    | 0    | 0    | 0   | 0   | 0   | 0   | 0   | 1     |
| SIN REG.      | 0   | 10   | 7    | 3    | 0   | 3   | 1   | 0   | 1   | 25    |
| TOTAL         | 258 | 2516 | 3016 | 1154 | 531 | 976 | 223 | 117 | 142 | 8933  |

Fuente: Elaboración propia del COESPO Chihuahua

Fuente: Elaboración propia del COESPO Chihuahua, 2020.

**Tabla 6. Ubicación de los NNAs migrantes por albergue y nacionalidad en el 2019**

| NACIONALIDAD         | ALABANZAS AL REY | APOSENTO ALTO | BUEN SAMARITANO | PAN DE VIDA | RENOVADO  | TOTAL      |
|----------------------|------------------|---------------|-----------------|-------------|-----------|------------|
| EL SALVADOR          | 1                | 4             | 6               | 0           | 7         | 27         |
| GUATEMALA            |                  | 10            | 7               | 14          | 3         | 34         |
| HONDURAS             | 10               | 11            | 6               | 21          | 9         | 57         |
| MÉXICO               |                  | 6             |                 |             | 5         | 11         |
| NICARAGUA            |                  | 2             | 2               | 1           |           | 5          |
| <b>TOTAL GENERAL</b> | <b>11</b>        | <b>33</b>     | <b>21</b>       | <b>45</b>   | <b>24</b> | <b>134</b> |

Fuente: Elaboración propia del COESPO Chihuahua. Agosto 2019.

| ACOMPAÑANTE Y NACIONALIDAD | RETORNO DEL MPP | SOLICITANTE DE ASILO (LISTA) | TOTAL GENERAL |
|----------------------------|-----------------|------------------------------|---------------|
| MAMÁ E HIJO                | 39              | 11                           | 50            |
| EL SALVADOR                | 9               | 1                            | 10            |
| GUATEMALA                  | 12              | 2                            | 14            |
| HONDURAS                   | 18              | 6                            | 24            |
| MÉXICO                     |                 | 2                            | 2             |
| MAMÁ Y HERMANOS            | 13              | 2                            | 15            |
| EL SABADOR                 | 5               |                              | 5             |
| GUATEMALA                  | 7               |                              | 7             |
| HONDURAS                   | 1               |                              | 1             |
| MÉXICO                     |                 | 2                            | 2             |
| MAMÁ, PAPÁ Y HERMANOS      | 42              | 11                           | 53            |
| EL SALVADOR                | 7               | 4                            | 11            |
| GUATEMALA                  | 7               |                              | 7             |
| HONDURAS                   | 23              | 1                            | 24            |
| MÉXICO                     | 3               | 4                            | 7             |
| NICARAGUA                  | 2               | 2                            | 4             |
| OTROS FAMILIARES           |                 | 1                            | 1             |
| HONDURAS                   |                 | 1                            | 1             |
| PAPÁ E HIJO                | 3               |                              | 3             |
| EL SALVADOR                | 1               |                              | 1             |
| GUATEMALA                  | 2               |                              | 2             |
| PAPÁ E HIJO                | 9               | 3                            | 12            |
| GUATEMALA                  | 3               | 1                            | 4             |
| HONDURAS                   | 5               | 2                            | 7             |
| NICARAGUA                  | 1               |                              | 1             |
| <b>TOTAL</b>               | <b>106</b>      | <b>28</b>                    | <b>134</b>    |

**Tabla 7. Perfil de los acompañantes de los NNAs en la Red de Albergues, por nacionalidad en el 2019**

Fuente: Elaboración propia del COESPO Chihuahua, 2020.

En 2019, se desarrolló una Encuesta sobre Mexicanos Desplazados Solicitantes de Asilo Político (ENMEDESA) en Ciudad Juárez, realizado por el Grupo Interdisciplinario en Temas Migratorios (GITM) conformado por investigadoras e investigadores de El Colegio de Chihuahua, El Colegio de la Frontera Norte, la Universidad Autónoma de Ciudad Juárez y la Universidad Autónoma de Chihuahua. Dicho diagnóstico tuvo los siguientes alcances: contabilizar la cantidad de migrantes presentes en una fecha y espacio determinado; caracterizar socio-demográficamente a las personas migrantes desplazadas, sus familias, y sus actividades económicas; conocer los lugares de origen, por entidad federativa y municipio donde residían; identificar principales causas del desplazamiento; conocer su proceso de solicitud de asilo político y por qué decidieron hacerlo desde Ciudad Juárez; sus condiciones de salud, entre otras. La ENMEDESA obtiene como resultado que el 47.6% del total de mexicanos desplazados y desplazadas son menores de edad; y por lo menos, el 33% de esas personas pertenecen o se identifican con un grupo indígena. (GITM, 2019).





**INFORME DE  
ACTIVIDADES  
GEPEA**



# INFORME Y ACTIVIDADES GEPEA

En seguimiento a las acciones coordinadas por el GIPEA, principalmente la Secretaría Técnica del GEPEA Chihuahua, asistió a los diferentes talleres, webinars, cursos, etc. que fueron dirigidos para fortalecer las capacidades de los GEPEA, asimismo, derivado de las medidas tomadas por la contingencia a causa del COVID-19, se participó a través de plataformas digitales, las actividades se mencionan a continuación:

- **Reunión con la Secretaría Técnica del GIPEA-INMUJERES.** En su papel de institución que da seguimiento al GEPEA Chihuahua, la cual tuvo lugar el día 22 de abril del 2020 a través de la plataforma Zoom, en esta reunión se tocaron temas de relevancia principalmente en cuanto al tema de la implementación del Mecanismo de Articulación para aplicar con las 32 entidades federativas. Lo anterior, en seguimiento al trabajo de investigación que se realizó para conocer el estatus de cada GEPEA.
- **Taller “Implementación local de la Estrategia Nacional para la Prevención del Embarazo en Adolescentes en respuesta a la emergencia sanitaria por COVID 19”.** Se implementó los días 19 y 20 de marzo de 2020, la invitación fue dirigida por el INMUJERES. Esta actividad buscaba coadyuvar en las respuestas locales para reducir los impactos de la pandemia por COVID 19 en materia de derechos sexuales y reproductivos, en particular de aquellos estrechamente vinculados con la prevención del embarazo en adolescentes y la erradicación del embarazo infantil. En el desarrollo de esta actividad, la secretaria técnica del GEPEA Chihuahua presentó como “buena práctica” el Mecanismo de articulación, que le valió la representación de los GEPEA dentro del Grupo Interinstitucional para la Prevención del Embarazo Adolescente (GIPEA), así como también, coadyuvar a fortalecer el rol y las acciones que las Instancias de las Mujeres en las Entidades Federativas realizan dentro de los Grupos Estatales para la Prevención del Embarazo Adolescente (GEPEA). La información presentada se encuentra en el siguiente link: <https://drive.google.com/drive/folders/1GSJUunmtjcNk19rSEa4kETgRBcOquiChp?us=sharing>.
- Derivado del trabajo realizado en el taller antes mencionado, se entregó al INMUJERES la matriz solicitada, con las propuestas de acciones a implementarse para reducir los impactos de la pandemia en materia de derechos sexuales y reproductivos.
- **Taller “Implementación local de las Normas 046 y 047”.** El 11 de septiembre se participó en el taller virtual, el cual tenía como principal objetivo fortalecer las capacidades de las IMEFs para difundir y dar seguimiento a la implementación local de las Normas 046 y 047.
- **“Reunión nacional para la atención y protección de las niñas y adolescentes madres y/o embarazadas: presentación de la Ruta NAME”.** Se asistió a dicha reunión el 14 de septiembre a través de la videoconferencia Telmex, con el objetivo de presentar la Ruta NAME y establecer acuerdos para la implementación de la ruta con las entidades federativas.
- **Encuentro Nacional Virtual con Grupos Estatales para la Prevención del Embarazo en Adolescentes (GEPEA).** Este

encuentro se implementó los días 6, 7 y 8 de noviembre, previo a este momento, se dio seguimiento a diversos insumos solicitados por el GIPEA para la elaboración del programa de dicho encuentro. Asimismo, se envió la buena práctica del estado del GEPEA Chihuahua “Manual para la implementación de la ENAPEA en los municipios” elaborado en el año 2019, sin embargo, esta no fue una de las elegidas para presentarse en dicho encuentro. El manual puede consultarse en el siguiente link: <https://drive.google.com/drive/folders/1sxOwY1UYyX1OEa1s8ZcTYHNrLkElPw?usp=sharring>.

- Se participó en el **Curso Virtual de Fortalecimiento a los GEPEA, impartido por el UNFPA**, a través de un campus virtual, durante el 6 de noviembre al 18 de diciembre.

De igual forma, como institución que forma parte del GIPEA, esta Secretaría Técnica participó en las reuniones ordinarias de este grupo interinstitucional, tanto en la **Vigésima Primera Reunión Ordinaria del Grupo Interinstitucional para la Prevención del Embarazo en Adolescentes (GIPEA)**. El 23 de septiembre, a través de la plataforma Telmex, en esta reunión participó la Coordinación General y la Secretaría Técnica del GEPEA Chihuahua. Como acuerdo en la reunión se estableció invitar a la vigésima segunda reunión ordinaria, a un GEPEA para la presentación de su buena práctica.

Así como también, en la **Vigésima Segunda Reunión Ordinaria del Grupo Interinstitucional para la Prevención del Embarazo en Adolescentes (GIPEA)**, el día 16 de diciembre. Para esta reunión se coordinó con el GEPEA Yucatán para la presentación de su buena práctica “Estrategia de juventudes en acción para la prevención del embarazo en adolescentes en Yucatán” Posterior a esta reunión, se compartió a las Coordinaciones Generales y Secretarías Técnicas de los GEPEA de las 32 entidades federativas, los documentos obtenidos en la reunión.

Además, desde su creación, el grupo operativo del GEPEA se ha enfocado en generar acciones que impacten en los lineamientos de la ENAPEA, así como a los objetivos del PEPEACH. Asimismo, la Secretaría Técnica del GEPEA, se ha orientado especialmente en la coordinación interinstitucional, impactando directamente en el Componente Transversal de la ENAPEA, CT2: Coordinación Interinstitucional y al OE2. **“Fortalecer la coordinación interinstitucional e implementar mecanismos institucionales”**; a través de sus siete líneas de

acción, en virtud de que se han realizado múltiples reuniones y diversas actividades, entre ellas capacitaciones, mesas de trabajo y proyectos, lo cual se desprende de lo siguiente:

## 4 reuniones ordinarias con el grupo operativo del GEPEA

El objetivo de las reuniones fue convocar a las y los enlaces operativos del grupo para establecer acuerdos con base a los avances propuestos. La dinámica se desarrolló de la siguiente manera:

### Primera reunión, 31 de enero de 2020:

- En esta reunión se incorpora el Instituto Chihuahuense de Salud Mental y la Comisión Estatal de Atención a las Adicciones, al grupo. Para erradicar una de las causas principales del árbol del problema del fenómeno del embarazo adolescente, se decide trabajar las adicciones en la población adolescente y fomentar la salud mental.
- Arranque de campaña “Mitos del Amor Romántico” y “Métodos Anticonceptivos”. [https://www.facebook.com/GEPEAChihuahua/photos/?ref=page\\_internal](https://www.facebook.com/GEPEAChihuahua/photos/?ref=page_internal).



**Segunda reunión, 25 de junio de 2020:**

- Presentación al grupo de la Campaña de Serie Radiofónica “Entre Mujeres”, por la COEPI, dirigida a mujeres de la Zona Serrana en idioma Español y Ralámuli. Es una guía de trabajo para generar un diálogo mediante diferentes spots de radio, y el trabajo comunitario mediante mujeres promotoras en la Sierra. [https://drive.google.com/drive/folders/1qj\\_LnrgABnGYRsDoKt1zBeNi19wP-23l?usp=sharing](https://drive.google.com/drive/folders/1qj_LnrgABnGYRsDoKt1zBeNi19wP-23l?usp=sharing)

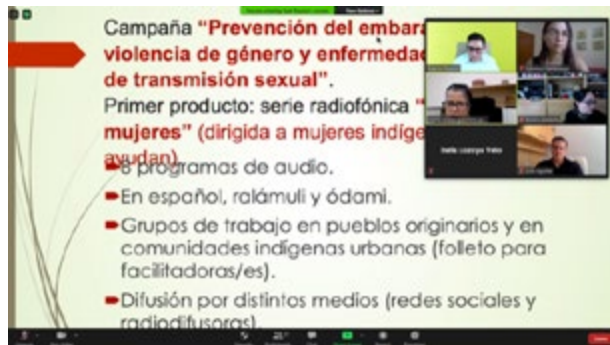

**Tercera reunión, 03 de septiembre de 2020:**

- Presentación de las metas federales del Fondo para el Bienestar y Avance de las Mujeres - FOBAM 2020, el cual fué dirigido exclusivamente para trabajar el embarazo en adolescentes.
- Presentación del programa federal “Programa de Fortalecimiento a la Transversalidad de la Perspectiva de Género 2020”, con las actividades del Proyecto de Bienestar Comunitario sobre Derechos Sexuales y Reproductivos y Talleres de Derechos Sexuales y Reproductivos.

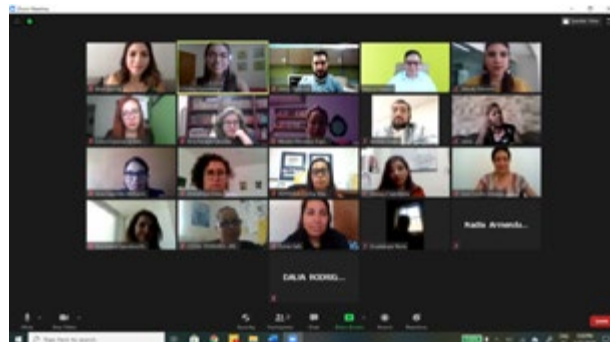

**Cuarta reunión, 16 de diciembre de 2020:**

- Se presentaron los avances de los resultados de la ejecución del proyecto FOBAM 2020.
- Presentación de la Campaña “Yo Me Cuido”.

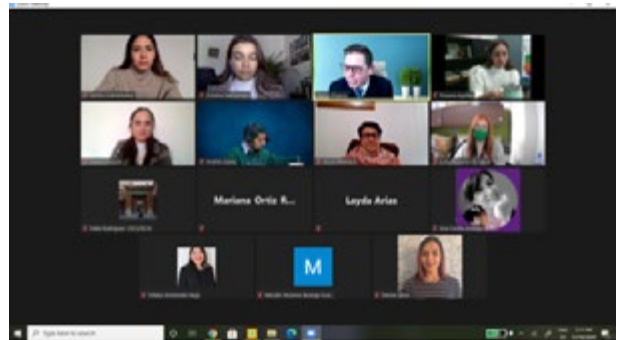

Asimismo, como parte del recurso ejercido en el proyecto de FOBAM 2020, y del interés de la Secretaría Técnica del GEPEA, a fin de trabajar de manera coordinada para la implementación de las actividades que conforman el proyecto ya mencionado, se realizaron cinco mesas de trabajo con actores estratégicos del GEPEA Chihuahua y Subgrupo GEPEA Cd. Juárez. El proceso detallado se menciona a continuación:

- **Cinco mesas de trabajo para impulsar que las acciones del proyecto FOBAM se incorporen al plan de trabajo 2020 del Grupo.** A fin de dar cumplimiento a lo establecido en el documento “Manual para la administración del recurso”, en el numeral 2.5 Relación con los GEPEA, donde establece lo siguiente: “el proyecto deberán realizarse en colaboración con al menos otras dos instancias del GEPEA”. Por lo que se inició por presentar en la tercera reunión ordinaria del GEPEA y en la primera reunión ordinaria del Subgrupo GEPEA Cd. Juárez, el proyecto

FOBAM con sus respectivas actividades, con la finalidad de establecer compromisos en la ejecución de las mismas.

Posterior a este proceso, se realizaron las cinco mesas de trabajo con la participación de las y los funcionarios públicos representantes de las instituciones que conforman el GEPEA Subgrupo GEPEA Cd. Juárez y los GMPEA

En tres de las reuniones asistieron los y las prestadoras de servicio que brindaron el soporte para la actividad y actores clave del funcionariado e Instancias Municipales de las Mujeres que fungen como secretariado Ejecutivo de los GMPEA de los municipios receptores de las actividades. Las otras dos mesas de trabajo se llevaron a cabo con el Grupo Estatal para la Prevención del Embarazo en Adolescentes y el Subgrupo GEPEA Cd. Juárez.

Las mesas se organizaron y ejecutaron los días 30 de septiembre y 1, 2, 8 y 9 de octubre del año 2020. Todas ellas fueron realizadas a través de la plataforma Zoom por las condiciones de la pandemia originada por el virus SARS-CoV-2.

Los acontecido en dichas reuniones se encuentra en las minutas compartidas en el siguiente enlace: [https://drive.google.com/drive/folders/1md4heA2HwYFjdpCDe3T51S9zCf\\_R7hW4?usp=sharing](https://drive.google.com/drive/folders/1md4heA2HwYFjdpCDe3T51S9zCf_R7hW4?usp=sharing)

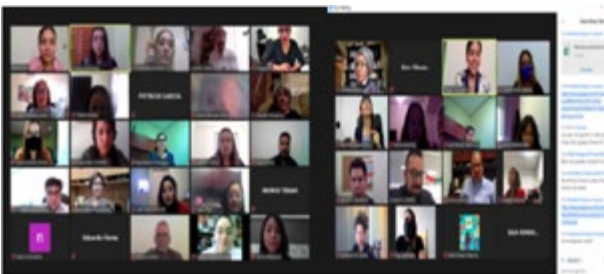



**INFORME DE  
ACTIVIDADES DE  
LOS SUBGRUPOS  
Y/O MESAS DE  
TRABAJO QUE SE  
HAN CONFORMADO  
DEL GEPEA**



# INFORME Y ACTIVIDADES DE LOS SUBGRUPOS Y/O MESAS DE TRABAJO

Durante el año 2020, se definieron actividades muy específicas de los proyectos federales para que fueran desarrolladas en conjunto con las instituciones que conforman los subgrupos del GEPEA. En seguimiento a esto, se realizaron diversas reuniones en 7 de los nueve subgrupos de trabajo correspondientes a los proyectos prioritarios establecidos en la segunda reunión ordinaria del año 2019. A través de estas, se identificaron las necesidades y fortalezas de cada subgrupo a fin de establecer acuerdos para la implementación de las actividades. Cabe destacar que alguna de las actividades a mencionarse, formaban parte del Programa de Fortalecimiento a la Transversalidad de la Perspectiva de Género y FOBAM 2020.



A continuación, se mencionan las actividades realizadas por subgrupo:

## S1. Proyecto de educación básica

**Coordinación:** ICHMUJERES y la Secretaría de Educación y Deporte.

**Integrantes:** Secretaría de Salud, SEECH, COESPO, SDS, Secretaría de Cultura, Comunicación Social, ICHIJUV, PEEPSIDA, ICHDyCF, Mukira y SIPINNA.

**Objetivo específico:** trabajar el tema de violencia sexual contra niñas, niños y adolescentes y salud sexual y reproductiva, a través de acciones dirigidas a personal docente, administrativo, padres de familia, niñas, niños y adolescentes.

**Acciones realizadas:** Para dar seguimiento a las acciones que se desarrollarían por parte de este subgrupo, y en seguimiento a los acuerdos establecidos en la Tercera reunión ordinaria del GEPEA, el subgrupo acordó que, para un seguimiento puntual y específico de cada actividad, era necesario trabajarlas con algunas de las instituciones que conforman el subgrupo, por lo que se optó dividirse las actividades por institución, según su expertis en la implementación de cada temática.

**Acciones FOBAM 3-** Impulsar estrategias para la prevención y atención de la violencia sexual contra niñas y adolescentes y el acceso a la Interrupción Voluntaria del Embarazo (IVE) según el marco normativo vigente.

Esta meta constaba de cuatro actividades muy concretas a trabajarse principalmente en el municipio de Cuauhtémoc, y en otros cinco municipios más, las actividades fueron las siguiente:

- **A1: La integración y difusión de un directorio** de enlaces institucionales estatales y municipales para la atención, referencia y contrarreferencia de las niñas y adolescentes embarazadas (o en riesgo de quedar embarazadas) ante violencia o abuso sexual, en el municipio de Cuauhtémoc.

Para esta actividad las instituciones del subgrupo participantes fueron la Secretaría de Salud y SIPINNA, esto debido a que, en años anteriores se había diseñado un directorio similar con la coordinación de estas dos instituciones, en el municipio de Chihuahua. En una primera reunión se presentaron los pormenores

en la ejecución, resultados del directorio anterior, así como recomendaciones para que fueran tomados en cuenta en la implementación de esta nueva actividad.

Posterior a este momento, se elaboró la propuesta metodológica, por parte de la Lic. Paulina Olvera Hernández, proveedora en esta actividad, la cual, posteriormente fue presentada al subgrupo y validada para iniciar el trabajo con las instituciones que conforman el GMPEA Cuauhtémoc.

La implementación de esta actividad se encuentra en el Apartado 7, de este documento, en el componente 6, subcomponente 6.1.

Las minutas de las reuniones de pueden encontrar en la siguiente liga: [https://drive.google.com/drive/folders/1YE8WRYDf11cPcYpGEjI\\_XuqDIWKft\\_Cq?usp=sharing](https://drive.google.com/drive/folders/1YE8WRYDf11cPcYpGEjI_XuqDIWKft_Cq?usp=sharing)



- **A2: Realizar seis talleres de capacitación**, con perspectiva de género y enfoque de derechos humanos, dirigido a personas prestadoras de servicios institucionales (salud, educación, desarrollo social, procuración de justicia) sobre la detección y denuncia de casos de violencia y/o abuso sexual de niñas y adolescentes; así como, del derecho a la IVE en los municipios de Cuauhtémoc, Delicias, Gdpe y Calvo, Parral, Guachochi y Bocoyna.

Las instituciones del subgrupo que participaron para el armado de esta actividad fueron: SS, SEyD, SDS, SEECH y SIPINNA.

En la primera reunión de coordinación se estableció el acuerdo que, las instituciones estatales, se dirigieran la convocatoria a las instituciones homólogas municipales, y

la Secretaría Técnica del GEPEA, establecería contacto con las Secretarías Técnicas de los GMPEA. Así mismo, en esta reunión, se proporcionaron datos duros, y recomendaciones para tomarse en cuenta en la elaboración de la propuesta metodológica, la cual en días posteriores, fue presentada por el Dr. Eusebio Rubio Auriolles, proveedor de esta actividad.

La implementación de esta actividad se encuentra en el Apartado 7, de este documento, en el componente 6, subcomponente 6.1.

- A3: Un **taller de capacitación**, con perspectiva de género y enfoque de derechos humanos, dirigido a madres, padres y personas responsables del cuidado de niñas, niños y adolescentes sobre la detección y denuncia de casos de violencia y/o abuso sexual de niñas y adolescentes; así como, del derecho a la IVE y Jornada comunitaria para población adulta y adolescente sobre la ruta de respuesta ante la violencia y el abuso sexual de niñas y adolescentes; así como, de su derecho a la IVE, en el municipio de Cuauhtémoc.

Estas actividades se realizaron de la misma forma que la anteriormente expuesta, por lo que los acuerdos se establecieron en la misma reunión.

Para estas actividades, se incorporó específicamente el DIF Estatal a la reunión de coordinación, con la intención de contar con su colaboración para que, a través de ellas, se bajará la instrucción en la difusión de la convocatoria para la población abierta, asimismo, se obtuvo la retroalimentación y recomendaciones de esta institución.

De igual forma, en días posteriores, fue presentada por el Dr. Eusebio Rubio Auriolles, proveedor de esta actividad. La implementación de esta actividad se encuentra en el Apartado 7, de este documento, en el componente 6, subcomponente 6.1. La minuta de la reunión se puede encontrar en la siguiente liga: [https://drive.google.com/file/d/1XWctRZX-\\_\\_9d3w-HPMGR3rWVd0r3-W\\_T/view?usp=sharing](https://drive.google.com/file/d/1XWctRZX-__9d3w-HPMGR3rWVd0r3-W_T/view?usp=sharing)

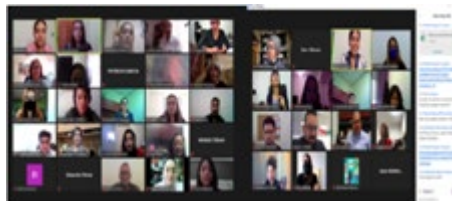

**Acciones FOBAM 4-** Fortalecer capacidades de actores estratégicos en materia de educación integral en sexualidad (EIS).

Para esta meta, se abordaron en este subgrupo, dos actividades en los municipios de Chihuahua y Cd. Juárez, las actividades fueron la siguientes:

- A2- Realizar dos talleres de sensibilización y capacitación integral dirigidos al personal docente en educación integral en sexualidad, incluyendo la participación de la sociedad civil y los colectivos formados y/o en los que participan los jóvenes, uno en Chihuahua y otro en Cd. Juárez
- A-4 Realizar dos foros sobre la EIS, con perspectiva de género y enfoque de derechos humanos, en colaboración con las escuelas y subsistemas del nivel medio superior y la participación de las y los jóvenes del Programa Beca Universal Benito Juárez García y la definición de un plan de acción a corto plazo para fortalecer la prevención del embarazo adolescente, uno Chihuahua y otro en Cd. Juárez.

Para la implementación de estas actividades, las instituciones del subgrupo que colaboraron fueron las siguientes: SS, SEyD, SEECH y por motivo del trabajo con la población específica, se incluyó a la Secretaría de Bienestar.

En la primera reunión se establecieron diversos acuerdos para la implementación efectiva de las actividades; con la SEyD y SEECH se acordó la participación del personal docente en ambas ciudades; por parte de la Secretaría del Bienestar, se acordó que se realizaría la convocatoria a la población joven que es beneficiada por el Programa Beca Universal Benito Juárez García, asimismo, se realizaron las propuestas para el abordaje de los temas con la población. Posterior a este momento, Tu Salud es Nuestro Compromiso A.C. proveedora de estas actividades presentó la metodología a trabajarse.

La implementación de la A2, se encuentra se encuentra en el Apartado 7, de este documento, en el componente 2, subcomponente 2.2; la actividad A4, se encuentra se encuentra en el Apartado 7, de este documento, en el componente 2, subcomponente 2.1.

La minuta de la reunión se puede encontrar en la siguiente liga: <https://drive.google.com/file/d/1qdDrRpRet7LQOJFqtdBYprSIkePGGMnE/view?usp=sharing>

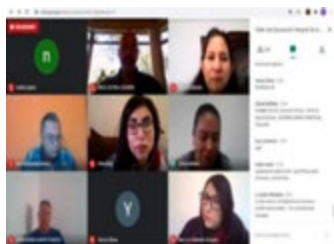

**Acción Proyecto Transversalidad.** 2236.MT MT-20-6 Fortalecer las capacidades de las mujeres en la entidad federativa.

De esta meta, se trabajó por parte de la SS, SEyD y SEECH, en la implementación de la siguiente actividad:

- Talleres sobre Derechos Sexuales y Reproductivos. Para esta actividad se realizó la reunión de coordinación en la que se generaron diversos acuerdos, para la implementación efectiva de la misma. La SEyD y SEECH, compartirán la convocatoria a niñas y adolescentes de los municipios Bocoyna, Chihuahua, Cuauhtémoc, Delicias, Guachochi, Gpe Y Calvo, Parral, Juárez, Nuevo Casas Grandes, se eligieron estos municipios, por ser de los municipios con los que se cuenta con GMPEA.

Asimismo, se mostraron sugerencias y recomendaciones para el abordaje de los temas y la implementación de los talleres por parte de las instituciones a la Lic. Marlene Ferreiro, proveedora para la ejecución de los mismos. Posterior a este momento, se presentó la metodología a trabajarse.

La implementación de los talleres, se encuentra en el Apartado 7 de este documento en el componente 2, subcomponente 2.1.

## S2. Entorno habilitante:

**Coordinación:** ICHMUJERES y SDS.

**Integrantes:** Secretaría del Trabajo y Previsión Social, COESPO, DIF Estatal, Secretaría de Desarrollo Social, Secretaría de Salud e ICHIJUV.

**Objetivo específico:** generar acciones dirigidas al trabajo con padres de familia y adolescentes escolarizados y no escolarizados, a través de los espacios en centros comunitarios.

### Acciones realizadas:

**Acciones FOBAM- 4.** Fortalecer capacidades de actores estratégicos en materia de educación integral en sexualidad (EIS).

Para esta meta, se abordaron en este subgrupo, dos actividades en los municipios de Chihuahua, Cd. Juárez, la actividad fueron la siguiente:

- **A3- dos jornadas en EIS en el ámbito comunitario** para niñas, niños y adolescentes no escolarizados, con participación de madres, padres o tutoras/es, que provean información y herramientas para el autocuidado, la vivencia de una sexualidad libre y placentera, así como para la prevención de la violencia sexual.

Para esta actividad intervinieron directamente la SDS, SS y DIF Estatal. En la primera reunión para la implementación, se establecieron diversos acuerdos, como: que la SDS enviaría convocatoria para la participación de jóvenes, asimismo, DIF Estatal establecería contacto en Cd. Juárez, para reforzar la convocatoria en esta ciudad. Por otro lado, se dialogó acerca de las dificultades de la población a la que iban dirigidas las jornadas, principalmente por la falta de recursos digitales para tomar los talleres, modalidad que se tuvo que tomar, debido al semáforo por la actual contingencia a causa de la pandemia por COVID-19. Este fue un tema que se debatió en dicha reunión, debido a que, había mucho que atender, pero pocos recursos y medios que brindar a la población por las exigencias del semáforo rojo en la entidad.

Finalmente, se acordó, dirigir la invitación a niñas, niños y adolescentes que contarán con los medios necesarios para participar, dejando en claro que, en próximas ocasiones se tomarían cartas en el asunto.

Asimismo, se mostraron sugerencias y recomendaciones para el abordaje de los temas y la implementación de las jornadas por parte de las instituciones a Tu Salud es Nuestro Compromiso A.C. asociación proveedora para la ejecución de las actividades. Posterior a este momento, se presentó la metodología a trabajarse.

La implementación de los talleres, se encuentra en el Apartado 7 de este documento en el componente 2, subcomponente 2.3. La minuta de la reunión se puede encontrar en la siguiente liga: <https://drive.google.com/file/d/1qdDrRpRet7LQOJFqtBYprSIkePGGMnE/view?usp=sharing>

**Acción Proyecto de Transversalidad.** 2234. MT MT-20-4 Impulsar la participación activa, organizada y voluntaria de las mujeres a través del diseño y ejecución de un proyecto para el bienestar comunitario con perspectiva de género.

De esta manera se trabajó en coordinación con los GMPEA de Hidalgo del Parral y Guachochi para la implementación de la siguiente meta:

- **Proyecto de Bienestar Comunitario de Derechos Sexuales y Reproductivos:** Para esta acción se coordinó el GEPEA con los GMPEA anteriormente mencionados, especialmente con las Instancias Municipales de las Mujeres e Instancias Municipales de Juventud y asociaciones civiles que trabajan con jóvenes, para convocar a mujeres que desempeñan liderazgos en las comunidades.

Se realizó una capacitación con una duración de 20 horas en temas que engloban la Educación Integral en Sexualidad, con énfasis en los Derechos Sexuales y Reproductivos, a fin de que estas mujeres se formen como replicadoras desde los espacios de crianza y laborales, e incidir en la erradicación de prejuicios en torno a la sexualidad, que imposibilitan el pleno ejercicio de los derechos sexuales y reproductivos de adolescentes. La capacitación se implementó por el equipo del proveedor Mtro. David Cedeño, de la Fundación México Vivo A.C.

Mediante esta acción, se tomó el compromiso con las autoridades de los municipios ya mencionados de incluir la perspectiva de derechos sexuales y reproductivos en acciones dirigidas por los grupos.

La implementación de esta acción se encuentra en el componente 4, en el subcomponente 4.1 del presente documento. Pueden encontrar en la siguiente liga las listas de asistencia y las evidencias fotográficas de esta actividad: <https://drive.google.com/drive/folders/1sxOwJY1UYyX1OEa11s8ZcTYHNrLkELPw>

### S3. Prevención de embarazo subsiguiente en adolescentes madres.

**Coordinación:** ICHMUJERES y Secretaría de Salud.

**Integrantes:** SDS, IMSS, ISSSTE, Pensiones Civiles e ICHIJUV.

**Objetivo específico:** generar acciones coordinadas en la atención de adolescentes madres, a fin de prevenir un segundo embarazo. Acciones realizadas:

Durante el año 2020, el GEPEA Chihuahua no convocó intervenciones específicas para este subgrupo, debido a que, por motivos de la contingencia y la situación urgente, todos los esfuerzos fueron dirigidos hacia otros temas.

### S4. Grupos Municipales para la Prevención del Embarazo en Adolescentes

**Coordinación:** ICHMUJERES.

**Integrantes:** Secretaría de Salud, DIF, COESPO, CEDH, Fiscalía General.

**Objetivo específico:** incentivar a los municipios del estado, en la instalación de los GMPEA y generar alianzas para la atención especial en el tema.

**Acciones realizadas:** Asimismo, como parte del recurso ejercido en el proyecto de FOBAM 2020, y del interés de la Secretaría Técnica del GEPEA Chihuahua, por generar herramientas y procesos que la capacidad operativa de los GMPEA, se realizaron dos acciones, las cuales fueron: la elaboración de estrategias y plan de trabajo con el GMPEA Delicias y la identificación de metodologías para la implementación del plan de trabajo con el GMPEA Cuauhtémoc e Hidalgo del Parral.

El proceso detallado de cada acción se menciona a continuación:

- **Elaborar estrategias y plan de trabajo con el GMPEA Delicias.** El objetivo de esta acción, fue presentar el Plan Anual del Trabajo realizado por el GMPEA de Delicias, Chih. Partiendo del avance y efectividad en el trabajo de los grupos a lo largo del tiempo, se identificaron ciertas carencias en su gestión, planeación, institucionalización y articulación. Esta actividad pretendió brindar mejores condiciones para el éxito del trabajo: elaborar estrategias y plan de trabajo de este municipio, estas acciones que se

realizaron en colaboración principalmente con la Secretaría Técnica del GMPEA Delicias, la Instancia Municipal para las Mujeres, desde la conformación se han orientado en fortalecer las coordinación interinstitucional del grupo, por lo que, esta situación las coloca en la institución idónea para orientar la propuesta del proyecto, así como facilitar el proceso de convocatoria a las y los integrantes de este grupo.

Para lograr el objetivo planteado se realizaron tres sesiones con las instituciones que conforman el GMPEA Delicias.

El proceso realizado se muestra en las memorias de trabajo de las secciones y el plan de trabajo, se pueden observar en el siguiente enlace: [https://drive.google.com/drive/folders/1Ap0gIf\\_\\_sJixOkyKmAXidSOd0UuETi3S?usp=sharing](https://drive.google.com/drive/folders/1Ap0gIf__sJixOkyKmAXidSOd0UuETi3S?usp=sharing)

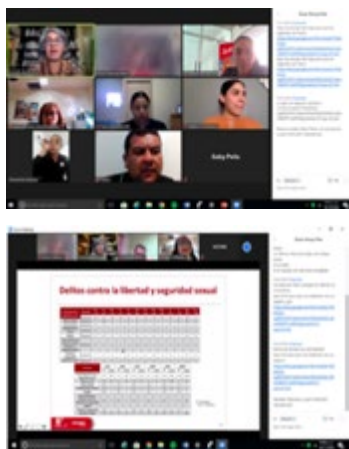

- Metodologías para la implementación efectiva del plan de trabajo de los GMPEA Cuauhtémoc e Hidalgo del Parral. El principal objetivo de esta acción fue realizar un estudio sobre las metodologías para la implementación efectiva del plan de trabajo de los GMPEA, en los municipios de Hidalgo del Parral y Cuauhtémoc. Para la implementación, se contó con la colaboración de las Secretarías Técnicas y Coordinaciones Generales de los GMPEA.
- Para lograr dichos objetivos se planteó la institucionalización como estrategia, esto debido a que hay una clara institucionalización de las acciones que el municipio debe realizar por temáticas como el embarazo

en adolescente. Sin embargo, formalmente los GMPEA no aparecen en las leyes estatales por ser de creación reciente y por una serie de obstáculos culturales e ideológicos que se presentan en la temática del embarazo en la adolescencia.

Por ello, se recurrió al proceso de vinculación que el cabildo municipal puede hacer en torno a lo que los GMPEA generen. Es decir, los documentos, estrategias, planes, reglamentos, etc. que se produzcan al interior de los grupos municipales, deberán ser aprobados por el cabildo, de tal forma que se les dé el sentido vinculante que permita la institucionalización de estas políticas municipales. Para ello se generaron diversas acciones para aterrizar en los municipios.

Las memorias de actividad se pueden encontrar en el siguiente enlace: [https://drive.google.com/drive/folders/15mJxa16wv3\\_hDObhp7-YrbCvoGHNS7H?usp=sharing](https://drive.google.com/drive/folders/15mJxa16wv3_hDObhp7-YrbCvoGHNS7H?usp=sharing)

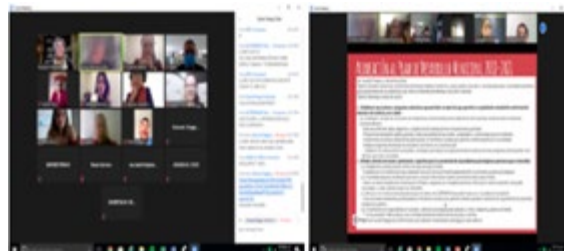

**Acción Instalación del Grupo Municipal en Chihuahua:** con el objetivo de implementar la ENAPEA en los municipios, se instala el GMPEA Chihuahua.

- 25 de febrero de 2020. Tras diversas reuniones efectuadas, se instala el GMPEA Chihuahua, lo que representa un gran logro debido a que el municipio es uno de los 9 municipios prioritarios en el tema del estado de Chihuahua, debido a la TEFA Muy Alta según el CNEGSR.

Es a través de la IMM que el Gobierno Municipal incorpora esta acción, quedando esta instancia tanto como Coordinadora General y Secretaría Técnica del grupo.

El grupo lo conforman la dependencia anteriormente mencionada, la Dirección de Desarrollo Humano y Educación, el Centro de Atención y Prevención Psicológica, el DIF Municipal, la Dirección de Desarrollo Económico

y Turístico, y diversas regidoras involucradas en el tema.

La información se puede encontrar en la siguiente liga: [http://www.municipiochihuahua.gob.mx/Prensa/Noticia/Instala\\_Gobierno\\_Municipal\\_Grupo\\_para\\_la\\_Preveni%C3%B3n\\_de\\_Embarazos\\_en\\_Adolescentes](http://www.municipiochihuahua.gob.mx/Prensa/Noticia/Instala_Gobierno_Municipal_Grupo_para_la_Preveni%C3%B3n_de_Embarazos_en_Adolescentes)

## S5. Prevención del Embarazo de población indígena en asentamientos ciudadanos.

**Coordinación:** ICHMUJERES y COEPI.

**Integrantes:** SDS, Secretaría de Salud e ICHIJUV.

**Objetivo específico:** generar acciones dirigidas a la población indígena del estado, en temas de salud sexual y reproductiva, salud mental y violencia de género, partiendo desde un enfoque de interculturalidad.

**Acciones realizadas:** Acción Mesa de Plan Emergente de Restitución de Derechos en la Sierra Tarahumara: en 2019 el DIF Estatal junto con CONTEC, sacan el diagnóstico del “Diálogo Intercultural para la Prevención del Embarazo en Adolescentes, Abuso Sexual y Violencia en Infancia y Adolescente en Comunidades de Pueblos Originarios en Chihuahua”, lo que desencadenó realizar un Plan Emergente, a fin de restituir los derechos vulnerados. En la siguiente liga se encuentra toda la información correspondiente: [https://drive.google.com/drive/folders/1DbcrbfeX3SAiS5\\_BZIp0AOLXsliby5-Y?usp=sharing](https://drive.google.com/drive/folders/1DbcrbfeX3SAiS5_BZIp0AOLXsliby5-Y?usp=sharing)

- **Primera Reunión Extraordinaria.** El 22 de enero se realizó una reunión donde se presentaron los resultados con respecto al diagnóstico elaborado por CONTEC, dónde el CECyTECh nos presentó una estrategia para incidir en las comunidades aledañas. En esta reunión se presentó el proyecto y se realizó el mapeo de las fases para su implementación.
- **Segunda Reunión Extraordinaria.** El 13 de febrero se realizó la segunda reunión conforme a este plan emergente, sin embargo, no se consiguió instaurar formalmente debido a la falta de una Coordinación General y una Secretaría Técnica. Se propuso en primera instancia que COEPI o el DIF Estatal en coordinación, y el ICHMUJERES en

Secretaría Técnica, sin embargo, no se llegó a ningún acuerdo.

## S6. Comunicación social

**Coordinación:** área de comunicación social del ICHMUJERES y Coordinación de Comunicación Social.

**Integrantes:** Secretaría de Salud, ICHIJUV, CEDH y SIPINNA.

**Objetivo específico:** generar insumos de difusión digitales e impresos para la promoción de los temas que involucran la atención y prevención del embarazo en adolescentes en el estado.

**Acciones realizadas:**

**FOBAM 4- A6:** Campañas de difusión en redes y medios (incluida las radios comunitarias) para difundir entre niñas, niños, adolescentes las estrategias digitales para prevenir el embarazo adolescente.

- **Campaña “Yo decido”:** Como parte de las acciones del subgrupo, se trabajó en coordinación específicamente con la SS, para la ejecución de recurso federal de FOBAM 2020 y recurso federal de la Secretaría de Salud, con representantes del Programa de Salud Sexual y Reproductiva, se trabajó bajo una sola campaña, dividida en cinco municipios con diversa temáticas y población objetivo por municipio. Asimismo, se planteó la oportunidad de elaborar diversos spots radiofónicos, los cuales se revisó por cual radiodifusora sería más pertinente transmitirlos.

Por otra parte, se estableció el balance entre los mensajes escritos, radiofónicos y visuales. Fueron mensajes sencillos pero entendibles y adecuados de acuerdo a la información proporcionada por el solicitante. Se realizaron 13 sesiones de revisión, modificación y aprobación de trabajo más otras 8 reuniones previas con posibles tomadores de decisiones de la campaña. Se definió el nombre de la campaña como “Yo me cuido”. Además, se realizó un manual de Guía de Estilo con respecto a la campaña, que sirve para emplear campañas futuras.

El trabajo se realizó de la mano con la Fundación Unidos por un México Vivo A.C. quienes fueron los proveedores de esta actividad, y quienes posteriormente, presentaron la propuesta de de contenido y visual de la campaña.

La implementación de esta acción se encuentra en el



apartado 7 componente 4, en el subcomponente 4.2 del presente documento.

- **Campaña “Entre Mujeres”:** COEPI realizó la serie radiofónica de la Campaña “Entre Mujeres” a fin de brindar información a las mujeres de asentamientos urbanos indígenas y en municipios Serranos del Estado sobre temáticas de Prevención de la Violencia, Embarazo Adolescente e ITS.

**Spots de radio:** se sistematizó el diagnóstico elaborado por CONTEC y la relatoría elaborada del Encuentro de Sistemas Indígenas de Salud realizado en 2019. Posteriormente se elaboraron los guiones, se realizó una validación interna y externa de promotoras destacadas, y finalmente las grabaciones.

Se realizaron los spots en Español y Ralámuli. Se encuentra mayor información en el Componente 4, en el Subcomponente 4.2. [https://drive.google.com/drive/folders/1qj\\_LnrgABnGYRsDoKt1zBeNi19wP-23l?usp=sharing](https://drive.google.com/drive/folders/1qj_LnrgABnGYRsDoKt1zBeNi19wP-23l?usp=sharing)

## S7. Estadística

**Coordinación:** ICHMUJERES e INEGI.

**Integrantes:** SIPINNA, Registro Civil, Secretaría de Salud, COESPO, Secretaría de Educación.

**Objetivo específico:** coordinar los esfuerzos para la georeferenciación de zonas prioritarias, definición de nuevas variables y generación de informes en el tema de embarazo en adolescentes.

**Acciones realizadas:**

Para este subgrupo, las acciones coordinadas, iniciarán en el 2021, partiendo de los sistemas y bases de datos de las diversas instituciones y los recursos de INEGI, para generar mayores alcances e información de calidad.

## S8. Jóvenes

**Coordinación:** ICHMUJERES e ICHIUV.

**Integrantes:** Secretaría de salud y SDS.

**Objetivo específico:** generar acciones mediante la participación activa de adolescentes y jóvenes, partiendo desde una perspectiva de juventudes.

**Acciones realizadas:** Las actividades realizadas por parte de este subgrupo, se vió la necesidad de incluir a diversas instituciones en la ejecución de las actividades que estaban contenidas en el FOBAM 2020, el trabajo estuvo dirigido en la coordinación de las siguientes actividades:

**FOBAM 2:** Impulsar espacios de participación y fortalecimiento de liderazgos de niñas y adolescentes en derechos sexuales y reproductivos.

- Foro sobre el derecho a la participación de niñas y adolescentes, con la asistencia de funcionarias/os públicos, padres y madres de familia, para la construcción de una agenda de infancia y adolescencia con énfasis en derechos sexuales y reproductivos que tenga enfoque de derechos y perspectiva de género.
- Implementar una Escuela de Liderazgo Adolescente, con un eje fundamental en derechos sexuales y reproductivos.
- Conformación de una red de niñas y adolescentes que puedan posicionar la agenda de derechos, derechos sexuales y reproductivos y prevención de embarazo y generar espacios de incidencia para sus integrantes.
- Para estas actividades participaron el ICHIUV, SEyD, SEECH. En la primera reunión sostenida para revisar la ejecución de las actividades, se acordó trabajar en conjunto para dirigir la convocatoria a niñas, niños y adolescentes, docentes y padres y madres de familia según el tipo de actividad, se determinaron fechas de ejecución, modalidades etc. Además, se proporcionaron datos duros, sugerencias y retroalimentaciones a Mukira A.C. proveedoras de estas actividades. Posterior a este proceso, se presentó por parte de la asociación la propuesta metodológica.

La implementación de esta acción se encuentra en el apartado 7 componente 4, en el subcomponente 4.1 del presente documento.

Pueden encontrar en la siguiente liga la minuta

de la reunión: [https://drive.google.com/file/d/1AATO19JzCUH5s\\_MqXZ8jWYZG2PxFKga8/view?usp=sharing](https://drive.google.com/file/d/1AATO19JzCUH5s_MqXZ8jWYZG2PxFKga8/view?usp=sharing)

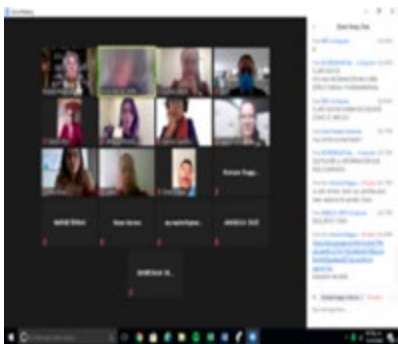

## S9. Mesa Interinstitucional de Atención Integral a Adolescentes Madres y/o Embarazadas de 15 años y menores.

**Coordinación:** Secretaría Ejecutiva de SIPINNA.

**Integrantes:** SDS, Registro Civil, DIF Estatal y Municipal, Comisión Estatal de Vivienda, Suelo e Infraestructura de Chihuahua (COESVI), SEyD, ICHEA, Servicios de Salud de Chihuahua, SEECH, ICHMujeres, Fiscalía Especializada de la Mujer, ICHIJUV, COEPI y Ministerio Público.

**Objetivo específico:** Generar acciones interinstitucionales para la atención integral a adolescentes y/o niñas, embarazadas y/o madres de 15 años o menores, para la generación de planes integrales de restitución de sus derechos.

**Acciones realizadas:** Esta mesa la coordina SIPINNA, específicamente para realizar los planes de Restitución de Derechos; sin embargo, debido a la circunstancia actual por COVID-19 no se realizaron reuniones del grupo, y los Planes de Restitución de Derechos pasaron a ser coordinados por el Ministerio Público. Esta información se encuentra en la siguiente liga: [https://drive.google.com/drive/folders/1ImICcEC2Cloe28SfPSV75QuyRHga0\\_DB?usp=sharing](https://drive.google.com/drive/folders/1ImICcEC2Cloe28SfPSV75QuyRHga0_DB?usp=sharing)

## S10. Subgrupo GEPEA Cd. Juárez

**Coordinación:** COESPO.

**Integrantes:** Fortalecimiento Familiar DIF, ISSSTE, Servicios Regionales Zona Norte, Secretaría Ejecutiva SIPINNA Estatal, Fiscalía General del Estado, Subsecretaría de Cultura Zona Norte, Subsecretaría de Educación y Deporte, Subsecretaría de Desarrollo Social, Servicios de Salud de Chihuahua, Delegación Instituto Chihuahuense de la Juventud e Instituto Chihuahuense de las Mujeres.

**Objetivo específico:** Mediante la coordinación interinstitucional, en conjunto con las instancias estatales que se encuentran en Cd. Juárez, se realicen acciones en materia de prevención del embarazo en adolescentes se implementen en el marco de la ENAPEA

**Acciones realizadas:** Primera y Segunda Reunión Ordinaria.

- **Primera Reunión Ordinaria:** Se generaron los primeros acuerdos sobre el rumbo que va a tomar el grupo en acciones durante el 2020.
- **Segunda Reunión Ordinaria:** Se presentaron los proyectos federales de Transversalidad 2020 y FOBAM 2020 y las acciones que estuvieron direccionadas al Municipio de Juárez. Esta reunión se llevó a cabo el 3 de septiembre, junto con la reunión del GEPEA.



# 12 GRUPOS MUNICIPALES PARA LA PREVENCIÓN DEL EMBARAZO EN ADOLESCENTES (GMPEA)

Al 2017, se logró que el total de las entidades federativas establecieran sus GEPEA. Hoy en día, el gran reto es que cada municipio cuente con un grupo interinstitucional que promueva el aprendizaje conjunto, y sobre todo, la toma de decisiones coordinadas, razonadas y consensuadas de manera prioritaria dentro de su municipio.

Durante el 2020, se implementó un Grupo Municipal más, de los once GMPEA ya instalados durante el 2019. La instalación de este último GMPEA fue la culminación de un largo proceso de pláticas, reuniones y gestiones para el trabajo ENAPEA:

- Nuevo Casas Grandes
- López
- Guachochi
- Balleza
- Hidalgo del Parral
- Jiménez
- Cuauhtémoc
- Buenaventura
- Delicias
- Juárez
- Aldama
- Chihuahua



Cabe mencionar que, cinco de los doce GMPEA instalados forman parte de los nueve municipios prioritarios del estado, nombrados por el Centro Nacional de Equidad de Género y Salud Reproductiva 2017.



**INFORME DE ACCIONES  
REALIZADAS POR EL  
GEPEA EN EL MARCO DE  
NA ENAPEA 2020**



# INFORME DE ACCIONES REALIZADAS POR EL GEPEA EN EL MARCO DE LA ENAPEA 2020

La acciones realizadas por el GEPEA Chihuahua durante el 2020, se obtienen a través del Sistema Integral de Información del ICHMujeres, herramienta digital que sistematiza lo compartido por las y los enlaces operativos del grupo, a través de la captura de las actividades que realiza la institución a la que representan, en el tema, además se incluyen las que se realizan en coordinación, las actividades se presentan en concordancia a los 6 componentes de la ENAPEA.

## Componente 1: Educación inclusiva, integral y flexible.

- **Subcomponente 1.1:** Planes, programas y materiales educativos ajustados de acuerdo con el currículo educativo actualizado y agentes educativos y sociales capacitados garantizando procesos de aprendizaje con enfoque en competencias y énfasis en habilidades para la vida.

### Actividad

Programa CASA

### Descripción de la actividad

#### Objetivo:

CASA es una A.C. que trabaja con el fondo de FECHAC y FICOSEC en los planteles de CECyTECH, dirigido a adolescentes para fortalecer su crecimiento personal, el desarrollo de capacidades, la permanencia en la escuela y su liderazgo en iniciativas de acción social. Este programa se dirigió principalmente a las y los adolescentes y jóvenes en riesgo de deserción, aunque también incluyó la formación y el acompañamiento de docentes y directivos, buscando la construcción de mejores ambientes escolares. Se trabajó también en vinculación con las familias para fortalecer los vínculos y soportes para el desarrollo de adolescentes y jóvenes. Las actividades principales fueron: talleres de artes plásticas, música, rap, círculos de expresión literaria, circo social, práctica filosófica, así como la formación de promotoras y promotores juveniles y el desarrollo de proyectos juveniles. La vocación de CASA ha sido principalmente hacia adolescentes y jóvenes en situación vulnerable, quienes carecen de opciones educativas, laborales y culturales; por aquellos a quienes de manera sistemática les son negados sus derechos humanos. La apuesta fue por su constitución como sujetos de derechos y agentes de transformación de sus entornos y la sociedad.

El objetivo es que los jóvenes adquieran la capacidad de aplicar las técnicas adquiridas para identificar oportunidades, diseñar estrategias y ejecutar propuestas de intervención y emprender proyectos con impacto social. Se realizaron al menos cinco proyectos por plantel, donde se trabajó una sesión de tres horas a la semana, proporcionándoles alimentos y material necesario para la ejecución del taller.

| Actividad            | Descripción de la actividad  |
|----------------------|--|
| <p>Programa CASA</p> | <p><b>Dependencias participantes:</b><br/>                     Colegio de Estudios Científicos y Tecnológicos del Estado de Chihuahua (CECyTECH)<br/> <b>Municipios:</b><br/>                     Chihuahua y Aquiles Serdán<br/> <b>Fecha:</b><br/>                     1 de enero al 30 de octubre de 2020.<br/>                     Población atendida: 437<br/> <b>Mujeres:</b> 236<br/> <b>Hombres:</b> 201<br/> <b>Grupo etario:</b><br/>                     Adolescentes y jóvenes de 15 a 19 años<br/>                     Población indígena</p> |

- **Subcomponente 1.2:** Regularización y reincorporación escolar de niñas, niños y adolescentes garantizada mediante modalidades escolares para que la escuela continúe siendo una prioridad en su proyecto de vida.

| Actividad  | Descripción de la actividad  |
|--|--|
| <p><b>Conferencia:</b><br/>                     Joven ¡Virtualízate!</p> | <p><b>Descripción:</b><br/>                     Serie de conferencias para brindar herramientas para afrontar los nuevos retos de la educación a distancia (virtual).</p> <p><b>Objetivo:</b><br/>                     Promover y motivar a adolescentes para prevenir la deserción escolar, brindando herramientas para afrontar esta nueva modalidad de educación a distancia y las nuevas tecnologías educativas.</p> <p><b>Dependencias participantes:</b><br/>                     ICHIJUV<br/> <b>Municipios:</b> Ascensión, Casas Grandes, Chihuahua, Juárez y Nuevo Casas Grandes<br/> <b>Fecha:</b> septiembre y octubre 2020<br/> <b>Población atendida:</b> 617</p> |

## Actividad

**Conferencia:**  
Joven ¡Virtualízate!

## Descripción de la actividad

**Mujeres:** 322  
**Hombres:** 295  
**Grupo etario:** 12 a 19 años

- **Subcomponente 1.3:** Apoyos otorgados para la inclusión, continuación y conclusión de los estudios para reducir las barreras que elevan los costos de asistir a la escuela.

## Actividad

Feria de Becas y Universidades

Becas de transporte

## Descripción de la actividad

**Descripción:**  
Varias universidades públicas y privadas se reunieron para ofrecer becas y oportunidades a los jóvenes juarenses.

**Objetivo:**  
El objetivo de este evento fue que las juventudes tengan las oportunidades conocer la oferta educativa local, nacional e internacional, ya que se pretende que los jóvenes continúen su preparación académica.

**Dependencias participantes:** ICHIJUV

**Municipios:** Juárez

**Fecha:** marzo 2020

**Población atendida:** 3801

**Mujeres:** 1778

**Hombres:** 2023

**Grupo etario:** 12 a 19 años

**Descripción:**  
Ofrecer un apoyo para solventar el transporte de su casa a la institución educativa para impulsar que adolescentes y jóvenes continúen sus estudios, mediante la ayuda económica que aminore en gran manera sus gastos de transporte escolar.

**Objetivo:** Apoyar con transporte escolar y albergues/

## Actividad

Becas de transporte

## Descripción de la actividad

internados a las y los estudiantes de localidades lejanas a las preparatorias u otras opciones de formación técnica al nivel medio superior.

### Situación de Pobreza Extrema

**Dependencias participantes:** SEyD

**Municipios:** Aldama, Allende, Aquiles Serdán, Ascensión, Balleza, Buenaventura, Camargo, Carichí, Casas Grandes, Chihuahua, Chínipas, Coronado, Cuauhtémoc, Delicias, Dr. Belisario Domínguez, El Tule, Gómez Farías, Gran Morelos, Guachochi, Guadalupe y Calvo, Guerrero, Hidalgo del Parral, Huejotitlán, Janos, Jiménez, Juárez, López, Madera, Matachic, Matamoros, Morelos, Moris, Namiquipa, Nuevo Casas Grandes, Ocampo, Praxedis G. Guerrero, Rosales, Rosario, San Francisco del Oro, Santa Bárbara, Satevó, Temosachic, Uruachi, Zaragoza

**Fecha:** enero a diciembre 2020

**Población atendida:** 1073

**Mujeres:** 621

**Hombres:** 452

**Grupo etario:** 12 a 18 años

### Descripción:

Ofrecer un apoyo otorgado para la inclusión, continuación y conclusión de los estudios para reducir las barreras que elevan los costos de asistir a la escuela.

### Objetivo:

Apoyar con transporte escolar y albergues/internados a las y los estudiantes de localidades lejanas a las preparatorias u otras opciones de formación técnica al nivel medio superior.

### Situación de Pobreza Extrema

**Dependencias participantes:** SEyD

**Municipios:** Todo el estado

**Fecha:** enero a agosto 2020

**Población atendida:** 14000

**Mujeres:** 6823

**Hombres:** 7177

**Grupo etario:** 12 a 18 años



## Actividad

Diagnostico del proyecto “Entre nosotros”

## Descripción de la actividad

### Objetivo:

Se realizó de manera inicial, un cruce de información para la conformación de grupos de alumnado en situación de riesgo para la participación del proyecto “Entre nosotros”. El proyecto fue diseñado, implementado y coordinado por el CECyTECH con el apoyo de la donación de FICOSEC.

Éste, fue llevado a cabo con el propósito de incidir en el abandono escolar por situaciones no académicas del alumnado. A través de la conformación de grupos de alumnado en situación de riesgo basados en los resultados de la aplicación de herramientas para detectar situaciones psicoemocionales y psicosociales, 4,074 estudiantes, y seleccionados 447 estudiantes para ser parte del proyecto en base a los criterios de sus resultados.

### Dependencias participantes:

Colegio de Estudios Científicos y Tecnológicos del Estado de Chihuahua (CECyTECH)

### Municipios:

Chihuahua

### Fecha:

13 al 20 de marzo de 2020.

**Población atendida:** 447

**Mujeres:** 276

**Hombres:** 155

**Grupo etario:**

Adolescentes de 15 a 17 años.

**Población indígena:** No.

## Actividad

Programa Universitario Indígena (PIU)

## Descripción de la actividad

### Objetivo:

El PUI representa una acción colegiada por parte de instituciones públicas y privadas; tiene como objetivo mejorar la vida de hombres y mujeres indígenas mediante

## Actividad

Programa Universitario Indígena (PIU)

## Descripción de la actividad

su superación académica.

Para el Programa Universitario Indígena se lanzó una convocatoria para 35 municipios del Estado de Chihuahua, en los 52 planteles del subsistema CECyTECH, se recibieron 15 solicitudes para ingresar en el Programa Universitario Indígena en el mes de Marzo del 2020, 13 solicitudes fueron aceptadas en primera fase dentro del mes de Abril del 2020, y 7 realmente entraron al apoyo del Programa Universitario Indígena acreditando el examen en Junio apoyados por la Universidad Autónoma de Chihuahua (UACH) y la Universidad La Salle AC (ULSA)

### **Dependencias participantes:**

Colegio de Estudios Científicos y Tecnológicos del Estado de Chihuahua (CECyTECH)

### **Municipios:**

Aldama, Allende, Aquiles Serdán, Ascensión, Bocoyna, Buenaventura, Chihuahua, Cuauhtémoc, Galeana, Gómez Farías, Guadalupe Y Calvo, Guerrero, Juárez, Balleza, Carichi, Namiquipa, Guachochi, Urique, Satevó, Saucillo, Morelos, Rosario, Moris, Santa Isabel, Nonoava, San Fco. De Borja, Rosales, Bachiniva, Ignacio Zaragoza, Cusihiuriachi, Riva Palacio, Guazapares, Janos, Matachi, Uruachi.

### **Fecha:**

01 de abril al 30 de agosto de 2020.

### **Población atendida:** 7

### **Mujeres:** 6

### **Hombres:** 1

### **Grupo etario:**

Adolescentes de 15 a 17 años.

### **Población indígena:** Si.

## Actividad

Atención Psicológica Especializada del Proyecto “Entre nosotros”

## Descripción de la actividad

### **Objetivo:**

Se brindó atención psicológica para el alumnado

## Actividad

Atención Psicológica Especializada del Proyecto “Entre nosotros”

## Descripción de la actividad

seleccionado para el proyecto “Entre Nosotros”, que constó de atender factores psicosociales que afectan el indicador de abandono escolar

El proyecto se operó dentro de los Planteles CECyT 6 Chihuahua, CECyT 13 San Guillermo, CECyT 19 Industrias, CECyT 20 Oriente, CECyT 21 Riberas del Sacramento, y CECyT 24 Toribio Ortega, se ejerció una donación de \$939,000.20 por FICOSEC. El CECyTECH llevó a cabo el diseño, implementación y seguimiento del proyecto, con la participación del personal directivo, de orientación y administrativo, así como la contratación de 14 psicólogas y psicólogos. Como resultado se obtuvo una retención escolar del alumnado atendido del 99.95% durante el semestre Febrero 2020 a Junio 2020. Al término del proyecto se canalizaron a otro programa de atención psicológica “Chidamente”, y actualmente esperamos la reapertura de recepción de proyectos por parte de FICOSEC.

**Dependencias participantes:**

Colegio de Estudios Científicos y Tecnológicos del Estado de Chihuahua (CECyTECH)

**Municipios:**

Chihuahua y Aquiles Serdán

**Fecha:**

01 de febrero al 20 de junio de 2020.

**Población atendida:** 7

**Mujeres:** 286

**Hombres:** 161

**Grupo etario:** Adolescentes de 15 a 17 años.

**Población indígena:** No.

## Componente 2: Educación Integral en Sexualidad progresiva e inclusiva.

- **Subcomponente 1.1:** Capacidades de niñas, niños y adolescentes fortalecidas para asumir una vida plena, tal como lo recomienda el Comité de los Derechos del Niño en lo que se refiere a la inclusión de contenidos de Educación Integral en Sexualidad, de prevención de VIH/sida y de salud reproductiva en los programas escolares.

| Actividad  | Descripción de la actividad   |
|--|---|
| <p>Conferencia: Diálogos por la Salud Sexual de las y los Adolescentes</p> | <p><b>Descripción:</b> Diálogos juveniles interactivos y de enseñanza para estudiantes en temas de salud sexual, derechos sexuales y métodos anticonceptivos.</p> <p><b>Objetivo:</b> Concientizar a adolescentes para vivir una sexualidad libre, plena, responsable y satisfactoria.</p> <p><b>Dependencias participantes:</b> ICHIJUV<br/> <b>Municipios:</b> Cd. Juárez<br/> <b>Fecha:</b> octubre y noviembre 2020<br/> <b>Población atendida:</b> 685<br/> <b>Mujeres:</b> 396<br/> <b>Hombres:</b> 289<br/> <b>Grupo etario:</b> 12 a 19 años</p>  |
| Actividad  | Descripción de la actividad   |
| <p>Taller ESI en Educación Básica</p>                                      | <p><b>Descripción:</b> Capacitación por medio de talleres a adolescentes sobre temáticas referentes a la Educación Sexual Integral.</p> <p><b>Objetivo:</b> Brindar herramientas a adolescentes para vivir una sexualidad libre, plena, responsable y satisfactoria.</p> <p><b>Dependencias participantes:</b> PEEPSIDA y SEyD<br/> <b>Municipios:</b> Cuauhtémoc, Buenaventura, Chihuahua, Ojinaga, Satevó, Coyame del Sotol<br/> <b>Fecha:</b> enero a diciembre 2020<br/> <b>Población atendida:</b> 3213<br/> <b>Mujeres:</b> 1500<br/> <b>Hombres:</b> 1713<br/> <b>Grupo etario:</b> 12 a 15 años</p> |

## Actividad

Estrategias educativas de promoción de la salud “JUVENIMSS JUNIOR y JUVENIMSS”.

## Descripción de la actividad

### **Objetivo:**

Se realizaron 22 sesiones educativas participativas y vivenciales, con un total de 165 horas, dichas sesiones fueron implementadas por PREVENIMSS.

Se desarrollaron temas básicos de educación para la salud de las cartillas nacionales de salud, los temas se abordaron mediante bloques temáticos que incluyeron tópicos afines a la población adolescente. Estas sesiones se llevaron a cabo en escuelas secundarias y preparatorias, mismas que fueron visitadas previamente para solicitar autorización para trabajar con adolescentes y jóvenes.

Las sesiones se programaron para todo el año, sin embargo, por motivos de la pandemia por COVID-19, solo fue posible realizarlas el primer trimestre del año.

### **Dependencias participantes:**

Instituto Mexicano del Seguro Social

### **Municipios:**

Chihuahua, Hidalgo del Parral y Ciudad Juárez

### **Fecha:**

1 de enero de 2020 al 26 de marzo de 2020

### **Población atendida total: 488**

Chihuahua

**Mujeres:** 115

**Hombres:** 114

Hidalgo del Parral

**Mujeres:** 14

**Hombres:** 14

Ciudad Juárez

**Mujeres:** 115

**Hombres:** 116

### **Grupo etario:**

Adolescentes de 12 a 18 años

**Población indígena:** No

## Actividad

Realizar dos foros sobre la EIS, con perspectiva de género y enfoque de derechos humanos, en colaboración con las escuelas y subsistemas del nivel medio superior y la participación de las y los jóvenes del Programa Beca Universal Benito Juárez García y la definición de un plan de acción a corto plazo para fortalecer la prevención del embarazo adolescente.

## Descripción de la actividad

### Objetivo:

Esta actividad se realizó por parte del S1. Proyecto en educación básica.

El objetivo principal de esta actividad fue contribuir en el abordaje de una educación integral en sexualidad y dotar de herramientas a los y las adolescentes a fin de garantizar el autocuidado y la construcción de un proyecto de vida basado en la autonomía. Para dar cumplimiento a este objetivo, se planteó una serie de propuestas en las que el total de ellas condujeran a las y los participantes a la elaboración de un plan de acción a corto plazo para fortalecer la prevención del embarazo en adolescentes. Los foros se realizaron a través de la plataforma Google Meet, con una duración de seis horas.

Con el apoyo de las instituciones participantes, se compartió la siguiente convocatoria:



Para la elaboración del plan de acción para la prevención del embarazo en la adolescencia, fueron las y los jóvenes quienes trabajaron activamente creando los proyectos, los cuales consistieron en armar un plan con perspectiva de juventudes para informar a otros jóvenes. Esto se hizo con un análisis, objetivos, responsabilidades, recursos, plazos, indicadores, ajustes, una observación, estudio de los recursos, supuestos, etc.

### Dependencias participantes:

SS, SEyD, Secretaría del Bienestar y los GMPEA.

**Municipios:** Chihuahua y Ciudad Juárez

## Actividad

Realizar dos foros sobre la EIS, con perspectiva de género y enfoque de derechos humanos, en colaboración con las escuelas y subsistemas del nivel medio superior y la participación de las y los jóvenes del Programa Beca Universal Benito Juárez García y la definición de un plan de acción a corto plazo para fortalecer la prevención del embarazo adolescente.

## Descripción de la actividad

**Fecha:** 17 y 18 de noviembre en Chihuahua, 19 y 20 de noviembre en Cd. Juárez

**Población atendida total:** 112, Chihuahua 37

**Mujeres:** 24

**Hombres:** 13, Ciudad Juárez 75

**Mujeres:** 48

**Hombres:** 27

**Grupo etario:** Adolescentes y jóvenes de 15 a 24 años.

**Población indígena:** No.

Las memorias de actividades y los planes de trabajo obtenidos en el proceso, se muestran en la siguiente liga.

## Actividad

Talleres sobre Derechos Sexuales y Reproductivos

## Descripción de la actividad

### Objetivo:

Esta actividad se realizó por parte del S1. Proyecto en educación básica, especialmente de la SEyD, SEECH, quienes intervinieron en la difusión de la convocatoria a las niñas y adolescentes del sector educativo.

El objetivo de los talleres fue que las mujeres intervenidas cuenten con conocimientos y herramientas que les permitan tomar decisiones asertivas y beneficiosas para su salud sexual y su bienestar psicosocial.

Los talleres se desarrollaron a través de la plataforma Google Meet, con una duración de ocho horas por taller.

### Dependencias participantes:

SS, SEyD, SEECH y los GMPEA.

### Municipios:

Bocoyna, Chihuahua, Cuauhtémoc, Delicias, Guachochi, Gpe Y Calvo, Parral, Juárez, Nuevo Casas Grandes

### Fecha:

15 de octubre al 27 de noviembre

**Población atendida total:** 156

**Mujeres:** 156

## Actividad

Talleres sobre Derechos Sexuales y Reproductivos

## Descripción de la actividad

**Hombres:** 0

**Grupo etario:**

Adolescentes y jóvenes de 15 a 24 años.

**Población indígena:** Si

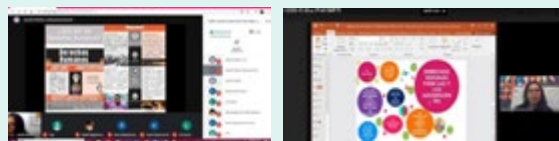

## Actividad

Foros sobre el derecho a la participación de niñas y adolescentes, con la asistencia de funcionarias/os públicos, padres y madres de familia, para la construcción de una agenda de infancia y adolescencia con énfasis en derechos sexuales y reproductivos que tenga enfoque de derechos y perspectiva de género.



Las memorias de actividades y detalle del trabajo realizado, se puede observar en la siguiente liga:

<https://drive.google.com/drive/folders/1nF2aaeOZ0pWWYB2nUwbtQ4HvWiHGshO0?usp=sharing>

## Descripción de la actividad

**Objetivo:**

El objetivo principal, fue impulsar los espacios de participación y fortalecimiento de liderazgos de niñas y adolescentes en materia de Derechos sexuales y Reproductivos (DSyR), en atención a esto, los foros fueron facilitados por expertas en temas de participación de niñas, niños y adolescentes (NNA) y en educación integral para la sexualidad (EIS).

Los foros se realizaron a través de la plataforma Zoom, con una duración de seis horas.

**Dependencias participantes:** SEyD, SEECH e ICHIUV

**Municipios:** Chihuahua y Cd. Juárez

**Fecha:** 11 de noviembre Chihuahua y 14 de noviembre de 2020 en Cd. Juárez

**Población atendida:** 170

**Mujeres:** 105

**Hombres:** 65

**Grupo etario:**

Jóvenes y adultos de 23 a 60 años.

**Población indígena:** No.



## Actividad

Conformación de dos redes de niñas y adolescentes que puedan posicionar la agenda de derechos, derechos sexuales y reproductivos y prevención de embarazo y generar espacios de incidencia para sus integrantes.

## Descripción de la actividad

### Objetivo:

El objetivo principal del encuentro fue el impulsar espacios de participación y fortalecimiento de liderazgos de adolescentes en derechos sexuales y reproductivos. A fin de proporcionar a las y los participantes las herramientas necesarias para la replicación de los temas entre sus pares, así como el posicionamiento de la agenda; además se contó con la participación de adolescentes que actualmente se desempeñan como promotoras de los servicios amigables del sector salud en el estado de Chihuahua.

**Las instituciones que participaron en el proceso coadyuvaron en la difusión de la convocatoria, la cual se muestra a continuación:**



Los encuentros se realizaron a través de la plataforma Zoom.

**Dependencias participantes:** SEyD, SEECH e ICHIUV

**Municipios:** Chihuahua y Cd. Juárez

**Fecha:** 27 y 28 de noviembre de 2020 de manera simultánea para ambos municipios.

**Población atendida:** 23 / Mujeres: 20 / Hombres: 3

**Grupo etario:**

Niñas niños y adolescentes de 12 a 17 años.

**Población indígena:** No.

Las memorias de actividades y detalle del trabajo realizado, se puede observar en la siguiente liga:

<https://drive.google.com/drive/folders/1IKdmxAbwXWdnfWdaUsQp8mdyLaL-OqWE?usp=sharing>

- **Subcomponente 2.2:** Procesos permanentes de capacitación y formación garantizados al personal docente en la enseñanza de contenidos de Educación Integral en Sexualidad.

## Actividad

Realizar dos talleres de sensibilización y capacitación integral dirigidos al personal docente en educación integral en sexualidad, incluyendo la participación de la sociedad civil y los colectivos formados y/o en los que participan los jóvenes

## Descripción de la actividad

### Objetivo:

Esta actividad se realizó por parte del S1. Proyecto en educación básica, especialmente con la SEyD, SEECH y la Secretaría de Salud, quienes contribuyeron en la difusión de la convocatoria al personal docente, la convocatoria fue la siguiente:



El objetivo de esta actividad, el cual fue, Sensibilizar y capacitar a personal docente, de la sociedad civil y colectivos juveniles, en temas fundamentales sobre la salud sexual, y los derechos sexuales y reproductivos, con base en la evidencia científica, perspectiva de género y de derechos humanos.

Los talleres se implementaron a través de la plataforma Google Meet,, con una duración de ocho horas cada uno. Si bien el proceso no fue nada fácil, ya que debido a la situación actual, existe una saturación de trabajo por parte de las y los docentes.

Derivado de este proceso, se obtuvo el producto esperado en los talleres, que fue la conformación del Plan de trabajo con calendarización, para lo cual se tomaron en cuenta los siguientes recomendaciones:

- **Gradualidad:** Que los contenidos previstos para cada grado escolar sean adecuados de acuerdo al nivel de desarrollo de las y los adolescentes.
- Respeto a los Derechos Humanos.

## Actividad

Realizar dos talleres de sensibilización y capacitación integral dirigidos al personal docente en educación integral en sexualidad, incluyendo la participación de la sociedad civil y los colectivos formados y/o en los que participan los jóvenes

## Descripción de la actividad

- Acciones aplicadas al contexto: Que las actividades (acciones) que escojan los docentes estén basadas en las posibilidades físicas, económicas y sociales de su comunidad.

### Dependencias participantes:

SEyD, SEECH y Secretaría de Salud

### Municipios:

Chihuahua y Cd. Juárez

### Fecha:

3 y 4 de noviembre en Chihuahua, 4 y 5 de noviembre en Cd. Juárez.

**Población atendida:** 64

**Mujeres:** 39

**Hombres:** 25

### Grupo etario:

Adultos de 25 a 50 años.

**Población indígena:** No.

Las memorias de actividades y los planes de trabajo obtenidos en el proceso, se muestran en la siguiente liga: <https://drive.google.com/drive/folders/1rDDXUqXMC9rNWKL-LNoBdLgAEjyVcaR1?usp=sharing>

## Actividad

Taller de Educación Integral a docentes de nivel básico

## Descripción de la actividad

### Descripción:

Taller sobre educación integral en sexualidad dirigido a profesorado de nivel básico.

### Objetivo:

Brindar herramientas a docentes que posibiliten en el alumnado las decisiones libres y responsables con respecto a su sexualidad.

**Dependencias participantes:** PEEPSIDA y SEyD

## Actividad

Taller de Educación Integral a docentes de nivel básico

## Descripción de la actividad

**Municipios:** Cuauhtémoc, Chihuahua, Satevó, Ojinaga  
**Fecha:** marzo a diciembre 2020  
**Población atendida:** 527  
**Mujeres:** 279  
**Hombres:** 248  
**Grupo etario:** 18 años y más

## Actividad

Capacitación  
 Estrategias en Educación Sexual Integral

## Descripción de la actividad

**Descripción:**  
 Curso-taller de capacitación de elementos teóricos y conceptuales al personal docente de la Dirección General de Educación Tecnológica Industrial (DGTI) en estrategias de Educación Sexual Integral.

**Objetivo:**  
 Implementar procesos de capacitación y formación permanentes para el personal docente sobre el desarrollo humano y proyecto de vida de los y las adolescentes, de manera que el personal docente conozca e incorpore los conceptos básicos en materia de EDI en las aulas.

**Dependencias participantes:** SS - SSRA  
**Municipios:** Chihuahua  
**Fecha:** octubre y noviembre 2020  
**Población atendida:** 130  
**Mujeres:** 105  
**Hombres:** 25  
**Grupo etario:** 18 años y más

- **Subcomponente 2.3:** Escuelas vinculadas con el entorno comunitario y familiar en la promoción de la Educación integral en Sexualidad y el fomento del liderazgo y la ciudadanía adolescente y juvenil, considerando las intervenciones basadas en evidencia.

## Actividad

Foros sobre la EIS con perspectiva de género y enfoque de derechos humanos, dirigido a las y los jóvenes del Programa Jóvenes Escribiendo el Futuro, pertenecientes a las comunidades indígenas y a las zonas con mayores niveles de marginación y de violencia; y, la definición de un plan de acción a corto plazo para fortalecer la prevención del embarazo adolescente.

## Descripción de la actividad

### Objetivo:

El objetivo de esta actividad fue contribuir en el abordaje de una educación integral en sexualidad y dotar de herramientas a los y las adolescentes a fin de garantizar el autocuidado y la construcción de un proyecto de vida basado en la autonomía. Para la ejecución de esta actividad se realizaron ajustes especiales, ya que parte de este objetivo, fue implementar estos foros con jóvenes pertenecientes de las comunidades indígenas y a las zonas con mayores niveles de marginación y de violencia.

A través de las instituciones participantes, se realizó la convocatoria a las y los jóvenes, la convocatoria fue la siguiente:



Uno de los resultados de esta actividad fue la elaboración de un plan de acción por las y los participantes, con la guía de las personas expertas, pero que sin duda quedará impregnado con una perspectiva de juventudes e intercultural.

### Dependencias participantes:

Secretaría del Bienestar, COEPI y GMPEA de los municipios

### Municipios:

Guachochi e Hidalgo del Parral

### Fecha:

9 y 10 de noviembre en Guachochi y 11 y 12 de noviembre en Hidalgo del Parral

## Actividad

Foros sobre la EIS con perspectiva de género y enfoque de derechos humanos, dirigido a las y los jóvenes del Programa Jóvenes Escribiendo el Futuro, pertenecientes a las comunidades indígenas y a las zonas con mayores niveles de marginación y de violencia; y, la definición de un plan de acción a corto plazo para fortalecer la prevención del embarazo adolescente.

## Descripción de la actividad

**Población atendida:** 18  
**Mujeres:** 14  
**Hombres:** 4  
**Grupo etario:** Jóvenes de 15 a 19 años.  
**Población indígena:** Si

## Actividad

Jornadas en EIS en el ámbito comunitario para niñas, niños y adolescentes no escolarizados, con participación de madres, padres o tutoras/es, que provean información y herramientas para el autocuidado, la vivencia de una sexualidad libre y placentera, así como para la prevención de la violencia sexual.

## Descripción de la actividad

**Objetivo:**  
 Esta actividad se realizó por parte del S2. Entorno habilitante, especialmente con la SDS y DIF Estatal, quienes contribuyeron en la difusión de la convocatoria al personal docente, la convocatoria fue la siguiente:

El objetivo de esta actividad fue vincular mediante mecanismos de intervención comunitaria a la población en general con los mecanismos institucionales, así como dotar de herramientas básicas para el autocuidado, la vivencia de una sexualidad libre y placentera y para la prevención del abuso y la violencia sexual a madres, padres y tutores/as.

La implementación de las actividades implicó algunas dificultades técnicas para impartir el taller. Lo anterior se deriva de una falta de recursos para acceder a internet por parte de las personas convocadas, lo cual hizo que se tuviera una convocatoria baja de participantes, aún y cuando se había difundido la actividad en tiempo y forma, el limitado acceso a internet de esta población en específico, así como el cambio del semáforo rojo en la entidad por el tema de la pandemia de COVID-19, imposibilitó la oportunidad de poder brindar un espacio físico para que participaran en las jornadas, tal como

## Actividad

Jornadas en EIS en el ámbito comunitario para niñas, niños y adolescentes no escolarizados, con participación de madres, padres o tutoras/es, que provean información y herramientas para el autocuidado, la vivencia de una sexualidad libre y placentera, así como para la prevención de la violencia sexual.

## Descripción de la actividad

se había planteado con las instituciones estatales y municipales que colaboraron en la ejecución.

**Dependencias participantes:**

SDS, DIF Estatal y GMPEA Cd. Juárez.

**Municipios:**

Chihuahua y Cd. Juárez

**Fecha:**

30 de noviembre en Chihuahua y 2 de diciembre en Cd. Juárez

**Población atendida: 12**

**Mujeres: 11**

**Hombres: 1**

**Grupo etario:**

Adultos de 25 a 42 años y adolescentes de 14 años.

**Población indígena: No.**

Las memorias de actividades de cada sesión, se muestran en la siguiente liga:

[https://drive.google.com/drive/folders/1Lkx8H2O2O0Ke\\_cBDlaBJLojXzDuHWcuy?usp=sharing](https://drive.google.com/drive/folders/1Lkx8H2O2O0Ke_cBDlaBJLojXzDuHWcuy?usp=sharing)

## Actividad

Conferencia:  
Liderazgo estudiantil

## Descripción de la actividad

**Descripción:**

Conferencia donde se comparte herramientas y consejos para desarrollar liderazgo dentro de las aulas y a través de la trayectoria académica.

**Objetivo:**

Dotar de herramientas a estudiantes para desarrollar habilidades en liderazgo para el impacto en la vida personal y social.

**Dependencias participantes:** ICHIJUV

**Municipios:** Cd. Juárez

| Actividad   | Descripción de la actividad  |
|---|--|
| <p>Conferencia:<br/>Liderazgo estudiantil</p>               | <p><b>Fecha:</b> octubre 2020<br/> <b>Población atendida:</b> 199<br/> <b>Mujeres:</b> 140<br/> <b>Hombres:</b> 59<br/> <b>Grupo etario:</b> 12 a 19 años</p>  |
| Actividad   | Descripción de la actividad  |
| <p>Formación a padres, madres y responsables de familia</p> | <p><b>Descripción:</b><br/>Capacitación virtual sobre Educación Integral en Sexualidad.</p> <p><b>Objetivo:</b><br/>Informar y brindar herramientas a padres, madres y responsables de familia para que puedan abordar la Educación Integral en Sexualidad con sus hijos e hijas y desarrollar una mejor comunicación.</p> <p><b>Dependencias participantes:</b> PEEPSIDA<br/> <b>Municipios:</b> Chihuahua<br/> <b>Fecha:</b> agosto y octubre 2020<br/> <b>Población atendida:</b> 448<br/> <b>Mujeres:</b> 262<br/> <b>Hombres:</b> 186<br/> <b>Grupo etario:</b> 18 años y más</p> |

### Componente 3: Oportunidades laborales apropiadas para la edad y acordes a las capacidades.

- **Subcomponente 3.1:** Programas duales de estudio y trabajo, como programas de capacitación para el empleo y autoempleo de las y los adolescentes en edad legal de trabajar en México fortalecidos, ampliados y promocionados.
-



## Actividad

Curso:  
E-Commerce

## Descripción de la actividad

**Descripción:**  
Curso digital por medio de la plataforma zoom.

**Objetivo:**  
Proveer de herramientas a adolescentes sobre los elementos básicos para poner una tienda online y tener bases para el emprendimiento.

**Dependencias participantes:** ICHIJUV

**Municipios:** Chihuahua y Juárez

**Fecha:** octubre 2020

**Población atendida:** 40

**Mujeres:** 20

**Hombres:** 20

**Grupo etario:** 16 a 19 años

## Actividad

Academia:  
Empresarios/as jóvenes ante la contingencia del COVID-19

## Descripción de la actividad

**Descripción:**  
Academia desarrollada por medio de capacitaciones virtualmente por medio de la plataforma zoom.

**Objetivo:**  
Informar a la mayoría de los adolescentes emprendedores y emprendedoras que deseen fortalecer el desarrollo de estrategias y adaptarse a los nuevos objetivos para disminuir el impacto del COVID-19 en la economía del estado.

**Dependencias participantes:** ICHIJUV

**Municipios:** Aldama, Chihuahua, Cuauhtémoc, Delicias, Hidalgo del Parral, Juárez.

**Fecha:** junio y julio 2020

**Población atendida:** 951

**Mujeres:** 562

## Actividad

Otorgar Servicios de Orientación y asesoría laboral

## Descripción de la actividad

**Descripción:**

Se ofrecen servicios de bolsa de trabajo, ferias de empleo, talleres para las y los buscadores de empleo con el objetivo de brindar apoyo para encontrar opciones de trabajo acordes con su perfil laboral, a los y las adolescentes en edad legal para trabajar en México, que requieren empleo. La Bolsa de Trabajo del SNE cuenta con consejeros de empleo especializados que, a través de una entrevista personalizada con los candidatos, identifican tus conocimientos, habilidades y experiencia para desempeñar un puesto de trabajo.

**Objetivo:**

Generar oportunidades laborales para la población joven.

**Dependencias participantes:** STPS - SNE

Municipios: Camargo, Chihuahua, Cuauhtémoc, Delicias, Hidalgo del Parral, Juárez, Nuevo Casas Grandes y Ojinaga

**Fecha:** enero a diciembre 2020

**Población atendida:** 395

**Mujeres:** 169

**Hombres:** 226

**Grupo etario:** 15 a 17 años

- **Subcomponente 3.2:** Servicios de orientación y asesoría laboral otorgados a las y los adolescentes en edad legal de trabajar en México que requieren empleo o autoempleo, en particular a aquellos que están saliendo del sistema educativo, para definir su futura trayectoria laboral.

## Actividad

Congreso:  
Emprendiendo 2020

## Descripción de la actividad

**Descripción:**

Congreso de emprendimiento para los y las jóvenes de 12 a 29 años en el estado de Chihuahua virtual.

**Objetivo:**

Identificar, validar e implementar oportunidades de

## Actividad

Congreso:  
Emprendiendo 2020

## Descripción de la actividad

Identificar, validar e implementar oportunidades de negocio, aprendiendo a desarrollar ideas innovadoras que puedan dar origen a oportunidades de autoempleo.

**Dependencias participantes:** ICHIJUV

**Municipios:** Chihuahua, Delicias, Guerrero, Jiménez, Juárez y Santa Bárbara

**Fecha:** diciembre 2020

**Población atendida:** 592

**Mujeres:** 353

**Hombres:** 239

**Grupo etario:** 12 a 19 años

## Componente 4: Entorno Habilitante.

- **Subcomponente 4.1:** Barreras legales, culturales e institucionales eliminadas para garantizar los Derechos Humanos que amparan la protección contra la violencia sexual y reproductiva, como la prestación de servicios de salud sexual y reproductiva para niñas, niños y adolescentes.

## Actividad

Conferencia:  
Adicciones y Salud Emocional

## Descripción de la actividad

**Descripción:**

Conferencia dirigida por expertos y expertas en el Centro de Integración Juvenil.

**Objetivo:**

Concientizar sobre la prevención de adicciones, los diferentes enervantes, efectos a largo y corto plazo, mitos y realidades del consumo de diferentes sustancias adictivas y su implicación en la violencia y salud sexual y reproductiva.

**Adolescentes en Situación de Reinserción Social**

**Dependencias participantes:** ICHIJUV

**Municipios:** Juárez

**Fecha:** octubre 2020

**Población atendida:** 507

**Mujeres:** 304

**Hombres:** 203

**Grupo etario:** 12 a 17 años

## Actividad

Programa: Chidamente

## Descripción de la actividad

**Descripción:**

Programa que brinda atención psicológica gratuita a jóvenes de entre 12 a 29 años, con un enfoque en problemáticas de salud mental y perspectiva de juventudes.

**Objetivo:**

Implementar acciones de prevención y atención a la salud mental y emocional, para la sensibilización y atención del suicidio, adicciones, ansiedad, violencia y depresión en las juventudes chihuahuenses.

**Dependencias participantes:** ICHIJUV

**Municipios:** Aldama, Allende, Chihuahua, Cuauhtémoc, Delicias, Hidalgo del Parral, Juárez, Saucillo, Urique y Valle de Zaragoza

**Fecha:** febrero a diciembre 2020

**Población atendida:** 745

**Mujeres:** 495

**Hombres:** 250

**Grupo etario:** 12 a 17 años

## Actividad

Consejo Estatal de la Juventud

## Descripción de la actividad

**Descripción:**

El Consejo Estatal de la Juventud es un órgano de deliberación, asesoría y consulta del Instituto Chihuahuense de la Juventud.

**Objetivo:**

Contribuir a que las personas jóvenes participen efectivamente en el diseño, instrumentación y evaluación de los programas y proyectos de la política pública en la materia que regula el presente ordenamiento, para la garantía de los derechos humanos de jóvenes y adolescentes.

## Actividad

Consejo Estatal de la Juventud

## Descripción de la actividad

**Jóvenes de población indígena, con discapacidad y sin condición**

**Dependencias participantes:** ICHIJUV

**Municipios:** Chihuahua y Juárez

**Fecha:** febrero a diciembre 2020

**Población atendida:** 30

**Mujeres:** 15

**Hombres:** 15

**Grupo etario:** 12 a 19 años

## Actividad

Atención Psicosocial

## Descripción de la actividad

**Descripción:**

Generar convivencias saludables entre las y los adolescentes de las comunidades indígenas urbanas, a través de actividades lúdicas, deportivas, artísticas, culturales y capacitación para el trabajo; tendiente a la restauración del tejido social.

**Objetivo:**

Promover la cultura y el deporte como un medio de inclusión social que fortalezca y apoye el desarrollo integral de la población adolescente.

**Población indígena y con adicciones**

**Dependencias participantes:** COEPI y SDS

**Municipios:** Chihuahua

**Fecha:** febrero a octubre 2020

**Población atendida:** 299

**Mujeres:** 162

**Hombres:** 137

**Grupo etario:** 12 a 19 años

## Actividad

Proyecto de bienestar comunitario

## Descripción de la actividad

### Descripción:

Proyecto sobre Derechos Sexuales y Reproductivos para generar el bienestar comunitario, dirigido a mujeres líderes y en puestos de toma de decisión en municipios con Alta y Muy Alta TEFA. Con apoyo de las Instancias Municipales de Juventud y de las Mujeres, se convocó a mujeres de diferentes rubros: líderes comunitarias, desarrollo social, sector educativo y salud, etcétera. Se les dirigió una capacitación con una duración de 20 horas, para posteriormente replicar y crear un plan de acción desde sus áreas de incidencia. Este proyecto fue financiado por el Proyecto para la Transversalidad de la Perspectiva de Género 2020.

### Objetivo:

Impulsar la participación activa, organizada y voluntaria de las mujeres a través del diseño y ejecución de un proyecto de bienestar comunitario sobre DDSSYRR, con perspectiva de género, para proveer de un entorno habilitante en el ejercicio de sus derechos y de los derechos de jóvenes y adolescentes.

### Población indígena y con adicciones

**Dependencias participantes:** ICHMUJERES

**Municipios:** Hidalgo del Parral y Guachochi

**Fecha:** noviembre y diciembre 2020

**Población atendida:** 41

**Mujeres:** 41

**Hombres:** 0

**Grupo etario:** 18 años y más.

## Actividad

Taller Hiyari iluminando mi vida para adolescentes indígenas de comunidades urbanas indígenas -asentamientos

## Descripción de la actividad

### Objetivo:

Se realizaron 9 talleres bajo el nombre de “Hiyari iluminando mi vida”, fue dirigido a adolescentes indígenas

## Actividad

Taller Hiyari iluminando mi vida para adolescentes indígenas de comunidades urbanas indígenas -asentamientos

## Descripción de la actividad

de comunidades urbanas indígenas -asentamientos, con el objetivo de Generar identidad e integrar a los adolescentes Rarámuri a través de distintas actividades artísticas y culturales. Debido a la contingencia debido a la pandemia por COVID-19 se gestionaron actividades virtuales, como lo fueron, espectáculos en formato videográfico para presentarlos en las redes sociales de la Secretaría de Cultura y una micro obra de pantomima “Para que eches a volar tu imaginación”; espectáculo con mensaje positivo. Los temas trabajados en este taller fueron: autoestima, amor propio, valores, expresión de sentimientos, reconocimiento y riesgos sobre las adicciones y suicidio e identidad.

En esta ocasión el alcance del proyecto fue debido a que se acercaron adolescentes de otros asentamientos, específicamente del Oasis y de Vista Cerro Grande.

Derivado de este proceso se logró que los adolescentes rarámuri pudieran comunicarse asertivamente, influyo el comportamiento de los adolescentes para lograr la reducción de índices de drogadicción y suicidio y se obtuvo mayor participación de la comunidad y mejor comunicación en apoyo a los 3 gobernadores que se encuentran haciendo un trabajo muy ordenado y en equipo.

### **Dependencias participantes:**

Secretaría de Cultura

### **Municipios:**

Chihuahua

### **Fecha:**

1 de marzo al al 5 de mayo de 2020

**Población atendida:** 771

**Mujeres:** 382

**Hombres:** 389

### **Grupo etario:**

Adolescentes y jóvenes de 11 a 17 años

**Población indígena:** Si.

## Actividad

Taller Temari Nakaropari para adolescentes indígenas en situación de albergue por problemas de adicciones.

## Descripción de la actividad

### Objetivo:

Se realizaron 10 talleres que llevaban por nombre: “Temari Nakaropari” dirigido a adolescentes indígenas en situación de albergue por problemas de adicciones; estos talleres fueron parte de un proyecto interdisciplinario de fomento de lectura y artes plásticas, con adolescentes mujeres en situación de albergue, con problemas de adicciones y en conflicto con la ley en el Centro Especializado en Adicciones para mujeres menores de edad CENITRAD A.C.

Derivado de este trabajo, se observaron múltiples actitudes en las adolescentes, lo que dio pie a trabajar su salud emocional, a cargo de una especialista, por parte de CENITRAD A.C.

### Dependencias participantes:

Secretaría de Cultura

### Municipios:

Chihuahua

### Fecha:

1 al 20 de marzo de 2020.

### Población atendida: 30

### Mujeres: 30

### Grupo etario:

Adolescentes y jóvenes de 12 a 17 años

### Población indígena: Si.

## Actividad

Taller “El revés de la página” para adolescentes.

## Descripción de la actividad

### Objetivo:

Se implementaron 3 talleres “El revés de la página” para adolescentes que radican en el municipio de cd. Delicias, específicamente de la Sec. Tec. No.3076; Potenciar la creatividad de las y los adolescentes para desarrollar nuevas técnicas que les permitan expresarse y al mismo tiempo estimular el desarrollo del pensamiento.



## Actividad

Taller “El revés de la página” para adolescentes.

## Descripción de la actividad

**Dependencias participantes:**

Secretaría de Cultura

**Municipios:**

Cd. Delicias

**Fecha:**

3 al 17 de marzo de 2020.

**Población atendida:** 33

**Mujeres:** 15

**Hombres:** 18

**Grupo etario:**

Adolescentes y jóvenes de 12 a 17 años

**Población indígena:** Si.

## Actividad

Taller “Ventanas a la memoria”

## Descripción de la actividad

**Objetivo:**

Se realizó un taller con el objetivo de recuperar el valor de la tradición oral como hilo conductor intergeneracional de la comunidad Rancho de Rosas, a través de los relatos de vivencias personales reflejados en una producción audiovisual, para así aprender a mirar desde la perspectiva de quienes pertenecen a los grupos más excluidos y contribuir a la construcción, mediante el diálogo y el trabajo colectivo, de una sociedad más incluyente.

A partir de este proyecto se han fortalecido los lazos entre los NNA participantes (rancho y ciudad), se detectaron algunas diferencias en dos familias de integrantes del proyecto y a pesar de ello los adolescentes se relacionan positivamente; se ha mejorado la lectura en voz alta de las y los participantes, a pesar de este tiempo de confinamiento; NNA y sus familias siguen interesados en el proyecto.

**Dependencias participantes:**

Secretaría de Cultura

**Municipios:**

Santa Isabel, Rancho de Rosas

## Actividad

Taller “Ventanas a la memoria”

## Descripción de la actividad

**Fecha:**

8 de enero al 25 de marzo de 2020.

**Población atendida:** 7

**Mujeres:** 4

**Hombres:** 3

**Grupo etario:**

Adolescentes y jóvenes de 12 a 17 años

**Población indígena:** No.

## Actividad

Conversatorio reflexivo en torno al fenómeno social del embarazo en adolescentes.

## Descripción de la actividad

**Objetivo:**

A través del programa ALAS Y RAÍCES de la Secretaría de Cultura se realizaron tres conversatorios “¿Qué es la adolescencias? Expectativas y realidades”; y “violencia en las relaciones afectivas y no afectivas de las y los adolescentes y sus efectos en el embarazo adolescente, por medio de la plataformas virtuales .

**Dependencias participantes:**

Secretaría de Cultura

**Municipios:**

Chihuahua

**Fecha:**

20 de octubre al 17 de noviembre de 2020.

**Población atendida:** 1,111

**Mujeres:** 557

**Hombres:** 554

**Grupo etario:**

Jóvenes y adultos de 18 años en adelante

**Población indígena:** No.

## Actividad

Grupo reflexivo por zoom para adolescentes.

## Descripción de la actividad

**Objetivo:**

Por medio del Departamento de Desarrollo Comunitario y Animación Cultural se realizaron grupos reflexivos para adolescentes, a fin de promover los derechos sexuales y reproductivos por medio del arte.

Dependencias participantes:

Secretaría de Cultura

**Municipios:**

Chihuahua

**Fecha:**

9 de octubre al 20 de noviembre de 2020

**Población atendida:** 45

**Mujeres:** 39

**Hombres:** 16

**Grupo etario:**

Adolescentes y jóvenes de 12 a 17 años

**Población indígena:** No.

## Actividad

Cuentos para niños y niñas: La gota Gorda

## Descripción de la actividad

**Objetivo:**

A través del Departamento de Desarrollo Comunitario y Animación Cultural por medio del programa "Cultura en casa, el cual se implementó en respuesta a las medidas tomadas por la pandemia del COVID-19 se divulgó la actividad "Cuentos para niños y niñas: "La gota Gorda" que promueven los derechos humanos de las mujeres.

**Dependencias participantes:**

Secretaría de Cultura

**Municipios:**

Chihuahua

**Fecha:**

10 de julio de 2020.

Población atendida total: 1,136

**Mujeres:** 568

**Hombres:** 568

**Grupo etario:**

Niños y niñas de 8 a 14 años.

**Población indígena:** No.

## Actividad

Obra de títeres “La enseñanza del venado”.

## Descripción de la actividad

**Objetivo:**

Con el objetivo de llevar a las escuelas de preescolar y primaria de comunidades rurales, de difícil acceso, marginadas y periféricas, el arte de los títeres, el teatro, la música, la danza, las culturas del estado de Chihuahua y el sano entretenimiento. Se implementaron dos obras de títeres dirigidas a niñas y niños.

**Dependencias participantes:**

Secretaría de Cultura

**Municipios:**

Chihuahua

**Fecha:**

10 al 25 de febrero de 2020.

**Población atendida:** 1,396

**Mujeres:** 698

**Hombres:** 698

**Grupo etario:**

Niños y niñas de 8 a 14 años.

**Población indígena:** No.

## Actividad

Taller de teatro “Prevención de violencia de género para Niñas y Niños”.

## Descripción de la actividad

**Objetivo:**

Por medio del Departamento de Desarrollo Comunitario y Animación Cultural se realizó el taller de teatro “Prevención de violencia de género para Niñas y Niños”.

Dependencias participantes:

Secretaría de Cultura

**Municipios:**

Chihuahua

**Fecha:**

26 de octubre al 28 de noviembre de 2020

**Población atendida:** 77

**Mujeres:** 54

**Hombres:** 23

**Grupo etario:**

Niños y niñas de 8 a 14 años.

**Población indígena:** No.

## Actividad

Foro de consulta en Educación Integral en Sexualidad.

## Descripción de la actividad

### Objetivo:

Se realizó un foro de consulta con la participación de hombres y mujeres adolescentes pertenecientes a los primeros semestres del Cecytech que se encuentran en zonas de mayor pobreza de los municipios de Chihuahua y Cd. Juárez. Para el desarrollo del foro se realizaron cinco mesas de trabajo, las cuales fueron dirigidas por dos personas externas al plantel, especializadas en cada uno de los temas, quienes fungieron como monitoras(es) y relatoras (es). Cada mesa manejó una temática diferente, las cuales fueron:

1. Embarazo adolescente.
2. Métodos anticonceptivos.
3. Violencia de género.
4. Infecciones de transmisión sexuales y prácticas de riesgo.
5. Proyecto/plan de vida.

### Dependencias participantes:

Colegio de Estudios Científicos y Tecnológicos del Estado de Chihuahua, Secretaría de Salud e Instituto Chihuahuense de las Mujeres.

### Municipios:

Chihuahua y Cd. Juárez

### Fecha:

11 de marzo en Chihuahua y 13 de marzo de 2020 en Cd. Juárez

**Población atendida:** 250

**Mujeres:** 158

**Hombres:** 92

### Grupo etario:

Jóvenes de 15 a 17 años.

**Población indígena:** No.

- **Subcomponente 4.2:** Estrategia de comunicación para la promoción de los Derechos de las Niñas, Niños y Adolescentes diseñada e implementada para prevenir el embarazo adolescente en un marco de igualdad de género y con visión intercultural.

## Actividad

Serie Radiofónica “Entre Mujeres”

## Descripción de la actividad

### Descripción:

Spots de radio en radios comunitarias y radio dirigidas a mujeres indígenas, en temáticas sobre la prevención del embarazo, la violencia de género y las infecciones de transmisión sexual. Se elaboraron ocho programas de audio en ralamuli, ódami y español. Promoción de la serie a través de RRSS.

### Objetivo:

Mantener campañas de comunicación masiva que brinden mensajes claros sobre la salud sexual y reproductiva de las y los adolescentes, con pertinencia cultural y perspectiva de género.

Población indígena zona serrana y asentamientos urbanos

**Dependencias participantes:** COEPI

Municipios Serranos del Estado

**Población atendida:** 12,370

**Mujeres:** 6336

**Hombres:** 6034

**Fecha:** marzo a diciembre 2020

**Grupo etario:** 10 años y más

## Actividad

Campaña sobre Educación Integral en Sexualidad del Fondo para el Bienestar y el Avance de las Mujeres - FOBAM 2020: “Yo Me Cuido”

## Descripción de la actividad

### Descripción:

Se realizaron cinco campañas en Redes Sociales como Facebook e Instagram, a fin de dar a conocer los Servicios Amigables en el Estado, apostándole a que las y los adolescentes pasan más tiempo usándolas, y a partir de la contingencia por COVID-19, seguir incentivando que acudan a los servicios de salud que existen para adolescentes. Esta campaña fue posible gracias al Fondo de Bienestar y Avance de las Mujeres - FOBAM 2020.

## Actividad

Campaña sobre Educación Integral en Sexualidad del Fondo para el Bienestar y el Avance de las Mujeres - FOBAM 2020: “Yo Me Cuido”

## Descripción de la actividad

**Objetivo:**

Fortalecer capacidades de actores estratégicos tales como lo es estrategia “Servicios Amigables” del Programa de Salud Sexual y Reproductiva para Adolescentes, en materia de educación integral en sexualidad (EIS) a través de redes sociales.

**Dependencias participantes:**

ICHMUJERES y Secretaría de Salud.

**Municipios:**

Chihuahua, Cd. Juárez, Guachochi, Hidalgo del Parral, Cuauhtémoc

**Fecha:**

Diciembre 2020

**Grupo etario:**

Adolescentes de 12 a 19 años..

**Población indígena:** No.



## Actividad

Campaña en RRSS sobre métodos anticonceptivos

## Descripción de la actividad

**Descripción:**

Se realiza una campaña en las redes sociales del grupo, a fin de dar a conocer información con respecto a metodología anticonceptiva.

**Objetivo:**

Mantener campañas de comunicación masiva que brinden mensajes claros sobre la salud sexual y reproductiva de las y los adolescentes, con perspectiva de género.

## Actividad

Campaña en RRSS sobre métodos anticonceptivos

## Descripción de la actividad

**Dependencias participantes:**  
ICHMUJERES y Secretaría de Salud.

**Fecha:**  
Febrero 2020

**Grupo etario:**  
Adolescentes de 12 a 19 años..

**Población indígena:** No.

El contenido de la campaña se puede observar en la siguiente liga:  
<https://www.facebook.com/GEPEAChihuahua>

## Actividad

Implementar dos Escuelas de Liderazgo Adolescente, con un eje fundamental en derechos sexuales y reproductivos.

## Descripción de la actividad

**Objetivo:**

El objetivo de esta actividad fue generar un espacio de participación y diálogo con niñas, niños y adolescentes para fortalecer sus capacidades que contribuyan al autocuidado y construcción de proyecto de vida basado en la autonomía, a fin de garantizar el pleno ejercicio de los derechos sexuales y reproductivos.

Las instituciones que participaron en el proceso coadyuvaron en la difusión de la convocatoria, la cual se muestra a continuación:



Las dos escuelas se realizaron a través de la plataforma Zoom con tres sesiones para ambos municipios.

**Dependencias participantes:**  
SEyD, SEECH e ICHIJUV



## Actividad

Implementar dos Escuelas de Liderazgo Adolescente, con un eje fundamental en derechos sexuales y reproductivos.

## Descripción de la actividad

**Municipios:**

Chihuahua y Cd. Juárez

**Fecha:**

12, 19 y 26 de noviembre de manera simultánea en ambos municipios.

**Población atendida:** 160

**Mujeres:** 126

**Hombres:** 34

**Grupo etario:**

Adolescentes de 14 a 19 años

**Población indígena:** No.

Las memorias de actividades y detalle del trabajo realizado,



- **Subcomponente 4.3:** Proyectos de investigación financiados para generar evidencia de modelos efectivos y novedosos para el cambio de normas sociales, actitudes y prácticas favorables a la generación de entornos habilitantes en materia de prevención del embarazo en niñas y adolescentes.

## Actividad

Consulta:  
Investigación sobre Estrategias de Participación para los Consejos de Infancia y Adolescencia

## Descripción de la actividad

**Descripción:**

Consulta con niñas, niños y adolescentes mediante una Metodología de Filosofía para Niños, Niñas y Adolescentes, a fin de realizar una investigación de estrategias de participación en los Consejos de Infancia y Adolescencia para garantizar los derechos de NNA en la entidad.

## Actividad

Consulta:  
Investigación sobre Estrategias de Participación para los Consejos de Infancia y Adolescencia

## Descripción de la actividad

**Objetivo:**  
Establecer estrategias de participación en los Consejos de Infancia y Adolescencia para la garantía de sus derechos.

**Dependencias participantes:** CEDH

**Municipios:** Chihuahua

**Fecha:** De septiembre a noviembre 2020

**Población atendida:** 30

**Mujeres:** 15

**Hombres:** 15

**Grupo etario:** 11 a 18 años

## Actividad

Convocatoria para Organizaciones de la Sociedad Civil

## Descripción de la actividad

**Objetivo:**  
En el marco de la mediante convocatoria a organizaciones de la sociedad civil para implementar modelos de crianza para la prevención de la violencia familiar con la finalidad de identificar factores de riesgo y deficiencias en el cuidado a los cuales están expuestos las adolescentes en zonas de atención prioritaria, a fin de establecer estrategias de diálogo, intervención y educación sexual integral que ayude a prevenir los embarazos en niñas y adolescentes. Durante el proceso de selección de los proyectos presentados por la Asociaciones Civiles, se eligieron 18 proyectos implementados en diversos municipios a través de las siguientes Organizaciones:

- 1.- Fátima I.B.P.
- 2.- Centro De Atención A La Mujer Trabajadora De Chihuahua A.C..
- 3.- Sistema Nacional De Promoción Y Capacitación En Salud Sexual A.C.
- 4.- Consultoría Técnica Comunitaria A.C.
- 5.- Centro De Asesoría Y Promoción Juvenil A.C.
- 6.- Mukira, Justicia, Género Y Buenas Prácticas,
- 7.- Ke Tasi Na Koaga Perelbo Vivir Sin Violencia A.C.

| Actividad   | Descripción de la actividad   |
|---|---|
| Convocatoria para Organizaciones de la Sociedad Civil | <p>8.- Programa Compañeros, A.C.<br/>           9.- Yo Amo La Vida, A.C.<br/>           10.- Promoción, Desarrollo Y Calidad De Vida A.C.<br/>           11.- Napawika Tibuco Kawi A.C.<br/>           12.- Acción De Jóvenes Por La Familia A.C.<br/>           13.- Asociación Mexicana Para Las Naciones Unidas De Jóvenes Amnu Jóvenes A.C.<br/>           14.- Haaz Y Asociados Consultores A.C.<br/>           15.- Eduvida A.C.<br/>           16.- Formando Corazones, A.C.<br/>           17.-Instituto Itiel A.C.<br/>           18.-Evolución Fundamental, A.C.</p> <p><b>Dependencias participantes:</b><br/>           DIF Estatal Chihuahua</p> <p><b>Municipios:</b><br/>           Aldama, Bocoyna, Buenaventura, Carichí, Chihuahua, Cuauhtémoc, Delicias, Guachochi, Guadalupe Y Calvo, Hidalgo Del Parral, Jiménez, Juárez, Madera, Nuevo Casas Grandes, San Francisco Del Oro y Urique.</p> <p><b>Fecha:</b><br/>           1 de marzo al 31 de diciembre de 2020.</p> <p><b>Población atendida:</b> 10,896</p> <p><b>Mujeres:</b> 5,951</p> <p><b>Hombres:</b> 4,945</p> <p><b>Grupo etario:</b><br/>           Niñas, niños y adolescentes de 8 a 17 años.</p> <p><b>Población indígena:</b> No.</p> <p>En la siguiente liga se detallan los proyectos elaborados y los resultados obtenidos en su implementación.<br/> <a href="http://kari.gob.mx/organizaciones/">http://kari.gob.mx/organizaciones/</a></p> |

## Componente 5: Servicios de salud amigables, resolutivos, inclusivos y versátiles.

- **Subcomponente 5.1:** Condiciones institucionales y entorno habilitante asegurados para la provisión de toda la gama de métodos anticonceptivos a niñas, niños y adolescentes, incluyendo los ARAP, con especial énfasis en el marco normativo y regulatorio, y la capacitación y sensibilización de los prestadores de servicios de salud.

## Actividad

Capacitación y sensibilización continua para prestadores/as de servicios institucionales de salud en prevención y atención

## Descripción de la actividad

**Descripción:**

Conferencias y talleres sobre el marco normativo y conceptual en temáticas como: orientaciones sexuales e identidades de género, NOM 047, Modelo de Atención Integral para la Salud Sexual y Reproductiva para Adolescentes, y Masculinidades y Sexualidad de Varones.

**Objetivo:**

Implementar procesos de sensibilización y capacitación continua para prestadoras/es de servicios institucionales de salud en prevención y atención, para generar las condiciones institucionales y un entorno habilitante para las y los adolescentes.

**Dependencias participantes:** SS - SSRA

**Municipios:** Chihuahua, Juarez, Delicias, Meoqui, Aquiles Serdán, Aldama.

**Fecha:** agosto, octubre y noviembre 2020

**Población atendida:** 381

**Mujeres:** 220

**Hombres:** 161

**Grupo etario:** 18 años y más

## Actividad

Entrega de métodos anticonceptivos a adolescentes

## Descripción de la actividad

**Descripción:**

Usuarios y usuarias de métodos anticonceptivos, incluyendo aquellos de acción prolongada.

**Objetivo:**

Asegurar el acceso efectivo a una gama completa de métodos anticonceptivos, incluyendo los reversibles de acción prolongada (ARAP).

**Población mestiza, indígena y afrodescendiente**

**Dependencias participantes:** SS - SSRA

## Actividad

Entrega de métodos anticonceptivos a adolescentes

## Descripción de la actividad

**Municipios:** Jurisdicciones Sanitarias del Estado de Chihuahua

**Fecha:** enero a diciembre 2020

**Población atendida:** 7,219

**Mujeres:** información preliminar

**Hombres:** información preliminar

**Grupo etario:** 10 a 19 años

- **Subcomponente 5.2:** Acciones de mercadeo social promovidas con niñas, niños y adolescentes de los servicios disponibles de SSR amigables, con énfasis en los Derechos Sexuales y Reproductivos en aquellos grupos en condiciones de desventaja 8 social, por los canales y vías adecuados con apoyo de IMSS-BIENESTAR (utilizando las TICs).

## Actividad

Capacitación a Grupos de Agentes de Cambio

## Descripción de la actividad

**Descripción:**

Capacitación a adolescentes sobre temas de Educación Integral en Sexualidad.

**Objetivo:**

Formar a adolescentes en temas de sexualidad, para replicar con sus pares información verídica y de calidad.

**Dependencias participantes:** PEEPSIDA

**Municipios:** Chihuahua

**Fecha:** enero a julio 2020

**Población atendida:** 85

**Mujeres:** 59

**Hombres:** 26

**Grupo etario:** 12 a 17 años

## Actividad

Intervenciones realizadas por “Grupo Agentes de Cambio”

## Descripción de la actividad

**Descripción:**

Capacitación a adolescentes sobre temas de Educación Integral en Sexualidad.

**Objetivo:**

Brindar información y herramientas a los y las adolescentes, mediante la intervención de sus pares.

**Dependencias participantes:** PEEPSIDA

Municipios: Chihuahua, Nuevo Casas Grandes y Ojinaga

**Fecha:** enero a julio 2020

**Población atendida:** 2740

**Mujeres:** 1524

**Hombres:** 1216

**Grupo etario:** 12 a 17 años

## Actividad

Intervenciones realizadas por “Grupo Agentes de Cambio”

## Descripción de la actividad

**Descripción:**

Capacitación a adolescentes sobre temas de Educación Integral en Sexualidad.

**Objetivo:**

Brindar información y herramientas a los y las adolescentes, mediante la intervención de sus pares.

**Dependencias participantes:** PEEPSIDA

Municipios: Chihuahua, Nuevo Casas Grandes y Ojinaga

**Fecha:** enero a julio 2020

**Población atendida:** 2740

**Mujeres:** 1524

**Hombres:** 1216

**Grupo etario:** 12 a 17 años

## Actividad

Formación de adolescentes promotores y brigadistas en salud sexual y reproductiva

## Descripción de la actividad

**Descripción:**

Formación de adolescentes promotores, promotoras y brigadistas en salud sexual y reproductiva para adolescentes.

**Objetivo:**

Formar y capacitar adolescentes y jóvenes como multiplicadores de información sexual y reproductiva, orientadores y derivadores de adolescentes a los Servicios de Salud Sexual y Reproductiva de los Servicios Amigables.

**Adolescentes de población mestiza y rarámuri**

**Dependencias participantes:** SS - SSRA

**Municipios:** Chihuahua, Juárez, Hidalgo del Parral, Nuevo Casas Grandes, Guazapares, Bocoyna y Guachochi.

**Fecha:** enero a diciembre 2020

**Población atendida:** 259 (datos preliminares)

**Mujeres:** datos preliminares

**Hombres:** datos preliminares

**Grupo etario:** 10 a 19 años

## Actividad

Actividades realizadas por promotores, promotoras y brigadistas en salud sexual y reproductiva

## Descripción de la actividad

**Descripción:**

3,490 actividades de promoción y difusión en salud sexual y reproductiva, realizadas por promotores, promotoras y brigadistas en salud sexual y reproductiva de los Servicios Amigables para Adolescentes.

**Objetivo:**

Formar y capacitar adolescentes y jóvenes como multiplicadores de información sexual y reproductiva, orientadores y derivadores de adolescentes a los Servicios de Salud Sexual y Reproductiva de los Servicios Amigables.

**Adolescentes de población mestiza y rarámuri**

**Dependencias participantes:** SS - SSRA

## Actividad

Actividades realizadas por promotores, promotoras y brigadistas en salud sexual y reproductiva

## Descripción de la actividad

**Municipios:** Chihuahua, Juárez, Hidalgo del Parral, Nuevo Casas Grandes, Guazapares, Bocoyna y Guachochi.  
**Fecha:** enero a diciembre 2020  
**Población atendida:** datos preliminares  
**Mujeres:** datos preliminares  
**Hombres:** datos preliminares  
**Grupo etario:** 10 a 19 años

## Actividad

Taller de formación de adolescentes y jóvenes como multiplicadores y multiplicadoras de información

## Descripción de la actividad

**Descripción:**  
 Dos talleres de formación de adolescentes y jóvenes como multiplicadoras y multiplicadores de información en derechos sexuales y reproductivos (con enfoque de género e interculturalidad), vinculándose a los Servicios Amigables del Estado. Esta actividad se realizó con recurso del FOBAM 2020.

**Objetivo:**  
 Formar a adolescentes en temas de sexualidad, para replicar con sus pares información verídica y de calidad.

**Dependencias participantes:** Secretaría de Salud e ICHJMUJERES

**Municipios:** Chihuahua y Juárez

**Fecha:** octubre 2020

**Población atendida:** 18

**Mujeres:** 13

**Hombres:** 5

**Grupo etario:** 10 a 17 años





- **Subcomponente 5.3:** Servicios amigables para adolescentes mejorados, ampliados y adecuados, asegurando una atención igualitaria, aceptable, accesible y efectiva para niñas, niños y adolescentes, según los criterios de la OMS y la normatividad nacional.

| Actividad                                    | Descripción de la actividad  |
|--|--|
| Apertura de Servicios Amigables en el Estado | <p><b>Descripción:</b><br/>Apertura de Servicios Amigables en el Estado de Chihuahua: en la localidad de Naica, en el centro de Salud Naica, correspondiente al municipio de Saucillo y Centro de Salud San Felipe en Juárez. Lo anterior con base a la guía de nominación de Servicios Amigables y el Modelo de atención a la Salud Sexual y Reproductiva para Adolescentes.</p> <p><b>Objetivo:</b><br/>Mejorar y ampliar los servicios amigables para adolescentes, asegurando una atención igualitaria, aceptable, accesible y efectiva, según los criterios de la Organización Mundial de la Salud (OMS) y la normatividad nacional.</p> <p><b>Dependencias participantes:</b> SS - SSRA<br/><b>Municipios:</b> Saucillo y Juárez<br/><b>Fecha:</b> junio y julio 2020<br/><b>Población atendida:</b> N/A<br/><b>Grupo etario:</b> 10 a 19 años</p> |

- **Subcomponente 5.4:** Disponibilidad de los métodos anticonceptivos garantizada para niñas, niños y adolescentes en todas las unidades de salud, así como estrategias novedosas exploradas e incorporadas para la oferta y el suministro de métodos anticonceptivos, incluyendo los ARAP, por medio de diferentes esquemas de provisión de fijos o itinerantes, dentro y fuera de las instituciones de salud”.

| Actividad   | Descripción de la actividad  |
|---|--|
| Consultas médicas otorgadas a adolescentes en los Servicios Amigables | <p><b>Descripción:</b><br/>Consultas médicas otorgadas en todo el estado a adolescentes dentro de los Servicios Amigables, estas</p> |

## Actividad

Consultas médicas otorgadas a adolescentes en los Servicios Amigables

## Descripción de la actividad

incluyen: atención médica, orientación y consejería, entrega de métodos anticonceptivos, entre otras.

**Objetivo:**

Promocionar entre la población adolescente los servicios médicos amigables del sector salud, así como la disponibilidad de métodos anticonceptivos gratuitos y de bajo costo, garantizando la gama completa, incluidos los métodos ARAP.

**Población mestiza, indígena y afrodescendiente**

**Dependencias participantes:** SS - SSRA

**Municipios:** Jurisdicciones Sanitarias del Estado de Chihuahua

**Fecha:** enero a diciembre 2020

**Población atendida:** 21,700

**Mujeres:** información preliminar

**Hombres:** información preliminar

**Grupo etario:** 10 a 19 años

- **Subcomponente 5.5:** Embarazos subsiguientes en madres niñas y adolescentes prevenidos mediante la oferta de educación sexual integral y métodos anticonceptivos en los diferentes momentos que se tiene contacto con ellas; éstos incluyen: la consulta prenatal, parto, puerperio y control del niño sano, con énfasis en la erradicación de la discriminación y estigmatización, así como de la violencia obstétrica.

## Actividad

Curso-Taller sobre el buen trato en las salas de ginecobstetricia

## Descripción de la actividad

**Descripción:**

Curso-taller de capacitación sobre el buen trato en las salas de ginecobstetricia, dirigido a personal de salud de segundo nivel de atención, para la prevención y erradicación de la violencia obstétrica.

**Objetivo:**

Implementar procesos de capacitación y sensibilización continua para prestadoras/es de servicios institucionales de salud en prevención y atención para erradicar la

## Actividad

Curso-Taller sobre el buen trato en las salas de ginecología

## Descripción de la actividad

violencia obstétrica, estigmatización y discriminación en mujeres adolescentes.

**Dependencias participantes:** SS - SSRA

**Municipios:** Jurisdicciones Sanitarias del Estado de Chihuahua

**Fecha:** octubre a diciembre 2020

**Población atendida:** 36

**Mujeres:** 29

**Hombres:** 7

**Grupo etario:** 18 años y más

Población mestiza, indígena y afrodescendiente

**Dependencias participantes:** SS - SSRA

**Municipios:** Jurisdicciones Sanitarias del Estado de Chihuahua

**Fecha:** enero a diciembre 2020

**Población atendida:** 21,700

**Mujeres:** información preliminar

**Hombres:** información preliminar

**Grupo etario:** 10 a 19 años

## Actividad

Atención a adolescentes durante el parto

## Descripción de la actividad

**Descripción:** Atención a adolescentes de todo el estado durante el parto, en unidades de segundo nivel de atención.

**Objetivo:** Implementar procesos de capacitación y sensibilización continua para prestadoras/es de servicios institucionales de salud en prevención y atención para erradicar la violencia obstétrica, estigmatización y discriminación en mujeres adolescentes.

**Dependencias participantes:** SS - SSRA

**Municipios:** Unidades médicas de todo el Estado

**Fecha:** enero a diciembre 2020

**Población atendida:** 9,829 nacimientos vivos en adolescentes

**Grupo etario:** 10 a 19 años

| Actividad                                  | Descripción de la actividad  |
|--|--|
| <p>Atención a adolescentes embarazadas</p> | <p><b>Descripción:</b><br/>Consultas por embarazo en unidades de primer nivel de atención en todo el estado.</p> <p><b>Objetivo:</b><br/>Promocionar entre la población adolescente los servicios médicos amigables del sector salud, así como la disponibilidad de métodos anticonceptivos gratuitos y de bajo costo, garantizando la gama completa, incluidos los métodos ARAP.</p> <p><b>Dependencias participantes:</b> SS - SSRA<br/> <b>Municipios:</b> Unidades médicas de todo el Estado<br/> <b>Fecha:</b> enero a diciembre 2020<br/> <b>Población atendida:</b> 15,771<br/> <b>Grupo etario:</b> 10 a 19 años</p> |

## Componente 5: Detección Temprana y Atención de la Violencia Sexual contra niñas, niños y adolescentes.

- Subcomponente 6.1:** Acciones de identificación y atención oportuna de los casos de violencia sexual en niñas, niños y adolescentes fortalecidas, con especial atención en las zonas rurales, indígenas, urbanas marginadas, de contexto migrante y en municipios priorizados en los programas nacionales de prevención y atención de la violencia y el delito.

| Actividad  | Descripción de la actividad   |
|--|---|
| <p>Convocatoria para Organizaciones de la Sociedad Civil</p> | <p><b>Objetivo:</b><br/>En el marco de la mediante convocatoria a organizaciones de la sociedad civil para implementar modelos de crianza para la prevención de la violencia familiar con la finalidad de proveer de herramientas y metodos educativos, que fomenten el autocuidado cultiven el respeto a su cuerpo</p> |

## Actividad

Convocatoria para Organizaciones de la Sociedad Civil

## Descripción de la actividad

y autoestima con el objetivo de prevenir el abuso sexual a Niñas, Niños y Adolescente.

Las asociaciones participantes presentaron una propuesta de proyecto en atención a este tema, desarrollando diversos proyectos para trabajar con población adulta, niñas y niños, etc. A las asociaciones seleccionadas se les otorgó el recurso para su implementación.

### **En total se realizaron 18 proyectos por las siguientes Organizaciones:**

- 1.- Centro Joshua Orientación Para Mujeres, A.C.
- 2.- Mujeres Por México En Chihuahua A.C.
- 3.- Juventus & Veritas A.C.
- 4.- Centro De Investigación, Consultoría Y Diálogo Juana De Asbaje A.C.
- 5.- Centro Para El Desarrollo Integral De La Mujer, A.C.
- 6.- Fomento Del Tejido Social De Ciudad Juárez A.C.
- 7.- Justicia Para Nuestras Hijas A.C.
- 8.- Aglow De Cuauhtémoc I.A.P.
- 9.- Casa Hogar De Niños Ángel Guardian A.C.
- 10.- Fundación De Apoyo A La Comunidad En Riesgo, I.B.P
- 11.- Refugio De Papigochi A.C.
- 12.- Casa Hogar Para Niños Yireh A.C.
- 13.- Familia Mexicana De Chihuahua A.C.
- 14.- Corramos juntos A.C.
- 15.- Paz Y Convivencia Ciudadana, A.C.
- 16.- Simpatía Y Buena Voluntad A. C.
- 17.- Casa Amiga Centro De Crisis
- 18.- Centro De Capacitación Atención Y Prevención Del Abuso Sexual A.C.

### **Dependencias participantes:**

DIF Estatal Chihuahua

### **Municipios:**

Aldama, Aquiles Serdán, Camargo, Chihuahua, Cuauhtémoc, Delicias, Guadalupe Y Calvo, Guerrero, Jiménez, Juárez, Nonoava, Nuevo Casas Grandes, Ojinaga, San Francisco De Borja.

### **Fecha:**

1 de abril y 31 de diciembre 2020

## Actividad

Convocatoria para Organizaciones de la Sociedad Civil

## Descripción de la actividad

**Población atendida:** 16,592

**Mujeres:** 8,661

**Hombres:** 7,931

**Grupo etario:**

Niñas, niños y adolescentes

**Población indígena:** No.

En la siguiente liga se detallan los proyectos elaborados y los resultados obtenidos en su implementación.

<http://kari.gob.mx/organizaciones/>

## Actividad

Material entregado a Niñas, Niños y Adolescentes sobre prevención del abuso sexual

## Descripción de la actividad

**Objetivo:**

Cuadernillo de actividades para niñas y niños “Yo me cuido, tú me cuidas”. Como parte de la Campaña COVID #HagamosLaDIFerencia. para hacer frente a la contingencia. A través de la vinculación con instancias gubernamentales, organizaciones de la sociedad civil y sistemas municipales DIF, se ha llevado a cabo la entrega cuadernillos de actividades para niñas y niños con información para el autocuidado y la prevención del abuso sexual infantil.

Los Cuadernillos de actividades fueron una herramienta de apoyo esenciales durante la contingencia y el aislamiento, ya que permitieron a las personas mantenerse activas, desarrollando habilidades nuevas, promoviendo la convivencia familiar y comunitaria, y desarrollando factores de protección ante la violencia familiar que pueda suceder debido a la contingencia.

**Dependencias participantes:**

DIF Estatal Chihuahua.

**Municipios:**

Ahumada, Aldama, Allende, Aquiles Serdán, Ascensión, Bachíniva, Bocoyna, Buenaventura, Camargo, Carichí, Casas Grandes, Chihuahua, Chínipas, Cuauhtémoc, Cusiuhiriachi, Delicias, Dr. Belisario Domínguez, El

## Actividad

Material entregado a Niñas, Niños y Adolescentes sobre prevención del abuso sexual

## Descripción de la actividad

Tule, Galeana, Gómez Farías, Gran Morelos, Guachochi, Guadalupe, Guazapares, Guerrero, Hidalgo del Parral, Huejotitán, Ignacio Zaragoza, Janos, Jiménez, Juárez, Julimes, La Cruz, López, Madera, Matachí, Matamoros, Meoqui, Namiquipa, Nonoava, Nuevo Casas Grandes, Praxedis G. Guerrero, Riva Palacio, San Fco Borja, San Fco Oro, Santa Bárbara, Satevó, Temosachic y Urique

**Fecha:**

15 de mayo al 30 de agosto de 2020.

**Población atendida:** 49,755

**Mujeres:** 25,339

**Hombres:** 24,416

**Grupo etario:**

Niñas, Niños y Adolescentes de 8 a 15 años.

**Población indígena:** No.

## Actividad

Capacitaciones en Prevención de Abuso Sexual Infantil

## Descripción de la actividad

**Objetivo:**

Se realizaron 75 capacitaciones dirigidas a madres, padres y cuidadoras y cuidadores, con la finalidad de brindar información sobre la prevención del abuso sexual infantil. Dentro de ello se explicaron los conceptos que maneja la Organización Mundial de la Salud, las estadísticas del INEGI, los criterios para su diagnóstico o detección, así como pautas de acción para saber cómo reaccionar ante un posible abuso. Lo anterior, con el objetivo de proporcionar a los padres, madres y/ cuidadores de los NNA, acciones para sensibilizar sobre la importancia de la prevención de la violencia sexual, así como dotarle de heramientas que ayuden a la prevención.

**Dependencias participantes:**

DIF Estatal Chihuahua

**Municipios:**

Aldama, Chihuahua, Cuauhtémoc, Delicias, Guadalupe y

## Actividad

Capacitación a personal de salud de primer nivel, sobre prevención y atención a la violencia sexual en niñas, niños y adolescentes

## Descripción de la actividad

**Descripción:**

Cursos de capacitación continua a personal de salud de primer en temáticas tales como: atención inmediata a la violencia sexual, NOM 046 e ILE.

**Objetivo:**

Fortalecer los equipos de atención primaria a la salud para la detección del abuso sexual, a fin de garantizar una respuesta integral médica y psicosocial frente a los embarazos forzados.

**Dependencias participantes:** SS - SSRA

Municipios: Jurisdicciones Sanitarias del Estado

Fecha: octubre a diciembre 2020

**Población atendida:** 154

**Mujeres:** 97

**Hombres:** 57

**Grupo etario:** 18 años y más

## Actividad

Conversatorio sobre prevención del embarazo en adolescentes

## Descripción de la actividad

**Descripción:**

Desarrollo de proyecto en torno al embarazo adolescente, abuso sexual, y violencia en infancia y adolescencia en comunidades indígenas del estado, por medio de conversatorios entre instituciones y mujeres de las comunidades de pueblos originarios del estado de Chihuahua.

**Objetivo:**

Promover espacios de construcción de conocimiento, mediante conversatorios en torno al embarazo adolescente, abuso sexual y violencia hacia niños, niñas y adolescentes en comunidades indígenas, para realizar acciones desde un enfoque de pertinencia cultural, derechos de niñas, niños y adolescentes y perspectiva de género.



## Actividad

Protocolo escolar de abuso sexual

## Descripción de la actividad

### Descripción:

Mediante un diplomado de capacitación de maestras y maestros, se trabaja en una propuesta de protocolos para atender el abuso sexual dentro del contexto escolar, para posteriormente enviarse a la Secretaría de Educación y Deporte para homologarse en las escuelas de educación básica.

### Objetivo:

Diseñar acciones que permitan detectar y acompañar a las víctimas de violencia sexual para la denuncia.

**Dependencias participantes:** SIPINNA y SEyD

**Municipios:** Chihuahua

Fecha: enero 2020

**Grupo etario:** 18 años y más

## Actividad

Integración y difusión de un directorio de enlaces institucionales estatales y municipales para la atención, referencia y contrarreferencia de las niñas y adolescentes embarazadas (o en riesgo de quedar embarazadas) ante violencia o abuso sexual.

## Descripción de la actividad

### Objetivo:

Esta actividad formó parte del Subgrupo S1. Proyecto en educación básica, específicamente con la Secretaría de Salud y SIPINNA.

Se planteó el desarrollo de actividades conjuntas para el logro de esta actividad, basándose principalmente en el objetivo establecido, las experiencias y buenas prácticas realizadas en la entidad, la cual concluyó en la elaboración de un directorio de referencia y contrarreferencia de enlaces institucionales estatales y municipales para la atención referencia y contrarreferencia de las niñas y adolescentes embarazadas (o en riesgo de quedar embarazadas) ante violencia o abuso en el municipio en el municipio de Cuauhtémoc.

Se eligió una metodología participativa a través de dos reuniones con personal de las Instituciones que conforman el Grupo Municipal para la Prevención del Embarazo en Adolescentes de Cuauhtémoc.

## Actividad

Integración y difusión de un directorio de enlaces institucionales estatales y municipales para la atención, referencia y contrarreferencia de las niñas y adolescentes embarazadas (o en riesgo de quedar embarazadas) ante violencia o abuso sexual.

## Descripción de la actividad

Un punto importante que se identificó en la reunión, fue que el municipio no cuenta con un programa específico ni de prevención ni de atención y que si bien, la Entidad si lo hace no abarca las instituciones estatales ya que tienen poco personal que no está coordinado con el de las Instituciones Municipales.

Por lo que se dio seguimiento al abordaje de la revisión del diseño y datos del directorio, dando lectura y validando cada dato. Como resultado se validó el contenido de los datos de las Instituciones que atienden la referencia y contrarreferencia, el contenido del marco legal y gráfica de referencia, el directorio quedó validado en un proceso de participación

Para la difusión del directorio se propuso que fuese a partir de la página del facebook del Instituto Municipal de las Mujeres de Cuauhtémoc y de ahí compartir para contar con el alcance de la difusión, tratando de que en primer instancia las organizaciones que participaron en el proceso tuviesen dicha información para su propia consulta y que también pudiesen compartirla hacia otras Instituciones.

Dependencias participantes:

Secretaría de salud, SIPINNA, las instituciones que conforman el GMPEA Cuauhtémoc: Instancia Municipal de las Mujeres, DIF Municipal, SIPINNA Municipal, Servicios Estatales de Salud, Servicios Coordinados de Educación, Jurisdicción sanitaria, Representación de la Comunidad Menonita, Subprocuraduría, Fideicomiso de Seguridad (FICOSEC), Desarrollo Social Municipal, Servicios Amigables de Salud y Centro para el Desarrollo de las Mujeres

**Municipios:**

Cuauhtémoc

**Fecha:**

20 de octubre al 9 de noviembre de 2020.

**Población atendida:** 94 instituciones municipales y organizaciones de la sociedad civil, centro de mujeres, etc.

**Mujeres:** no aplica

**Hombres:** no aplica

## Actividad

Integración y difusión de un directorio de enlaces institucionales estatales y municipales para la atención, referencia y contrarreferencia de las niñas y adolescentes embarazadas (o en riesgo de quedar embarazadas) ante violencia o abuso sexual.

## Descripción de la actividad

### Grupo etario:

Niñas, Niños y Adolescentes de 8 a 15 años y personas adultas.

### Población indígena: No.

Las memorias de actividades de las reuniones y el directorio se muestran en la siguiente liga: [https://drive.google.com/drive/folders/1YE8WRYDf11cPcYpGEjI\\_XuQDIWKft\\_Cq?usp=sharing](https://drive.google.com/drive/folders/1YE8WRYDf11cPcYpGEjI_XuQDIWKft_Cq?usp=sharing)

## Actividad

Realizar seis talleres de capacitación, con perspectiva de género y enfoque de derechos humanos, dirigido a personas prestadoras de servicios institucionales (salud, educación, desarrollo social, procuración de justicia) sobre la detección y denuncia de casos de violencia y/o abuso sexual de niñas y adolescentes; así como, del derecho a la IVE.

## Descripción de la actividad

### Objetivo:

Esta actividad formó parte del Subgrupo S1. Proyecto en educación básica, específicamente con la SS, SEyD, SEECH, SDS y SIPINNA.

El principal objetivo de esta actividad fue brindar herramientas a funcionariado, niñas, niños y adolescentes con el fin de garantizar el ejercicio pleno de sus derechos sexuales y reproductivos con la finalidad de erradicar el embarazo infantil y disminuir el embarazo adolescente.

Para la implementación de esta actividad, se inició con el diseño de los talleres para ser realizados a distancia, dadas las condiciones de la pandemia de COVID-19, por lo que se acordó serían a través de plataformas digitales. Posteriormente se incluyó la elaboración de los materiales para cubrir los contenidos cognitivos así como la identificación de actividades que aún realizadas a distancia permitiera la revisión de las actitudes y emociones que se relacionan con los contenidos del curso, de particular importancia dado lo intenso y emocional del tema. Se concretó en la implementación de 6 talleres con una duración de 8 horas cada uno.

### Dependencias participantes:

SS, SEyD, SEECH, SDS y SIPINNA y Subprocuraduría de los diversos municipios, así como las demás instituciones

## Actividad

Realizar seis talleres de capacitación, con perspectiva de género y enfoque de derechos humanos, dirigido a personas prestadoras de servicios institucionales (salud, educación, desarrollo social, procuración de justicia) sobre la detección y denuncia de casos de violencia y/o abuso sexual de niñas y adolescentes; así como, del derecho a la IVE.

## Descripción de la actividad

que conforman los GMPEA.

**Municipios:**

Cuauhtémoc, Delicias, Gdpe y Calvo, Parral, Guachochi y Bocoyna.

**Fecha:**

19 de octubre al 4 de noviembre de 2020.

**Población atendida:** 163

**Mujeres:** 133

**Hombres:** 30

**Grupo etario:**

Adultos de 20 a 60 años.

**Población indígena:** No.

Las memorias de actividades de los talleres se muestran en la siguiente liga: [https://drive.google.com/drive/folders/1Gam1Iyvtvb-fhe6-ZW\\_U65Fwj-xVPns3o?usp=sharing](https://drive.google.com/drive/folders/1Gam1Iyvtvb-fhe6-ZW_U65Fwj-xVPns3o?usp=sharing)

## Actividad

Realizar un taller de capacitación, con perspectiva de género y enfoque de derechos humanos, dirigido a madres, padres y personas responsables del cuidado de niñas, niños y adolescentes sobre la detección y denuncia de casos de violencia y/o abuso sexual de niñas y adolescentes; así como, del derecho a la IVE.

## Descripción de la actividad

**Objetivo:**

Esta actividad formó parte del Subgrupo S1. Proyecto en educación básica, específicamente con la SS, SEyD, SEECH, SDS, SIPINNA y DIF Estatal.

El objetivo de esta actividad concuerda con la actividad que antecede, el cual busca llevar a cabo acciones de prevención y atención de la violencia sexual contra niñas y adolescentes y el acceso a la Interrupción Voluntaria del Embarazo (IVE) según el marco normativo vigente, en esta ocasión, mediante la implementación de un taller de capacitación de 8 horas, a través de la plataforma Zoom, dirigido a padres, madres de familia y personas responsables del cuidado de niñas, niños y adolescentes, en el municipio de Cuauhtémoc.

El taller se planteó para lograr que las madres y padres de familia, así como las personas responsables del cuidado

## Actividad

Realizar un taller de capacitación, con perspectiva de género y enfoque de derechos humanos, dirigido a madres, padres y personas responsables del cuidado de niñas, niños y adolescentes sobre la detección y denuncia de casos de violencia y/o abuso sexual de niñas y adolescentes; así como, del derecho a la IVE.

## Descripción de la actividad

de niñas, niños y adolescentes, mejoren los conocimientos y habilidades con respecto a:

- La detección de casos de violencia y/o abuso sexual de niñas y adolescentes;
- El reporte o denuncia (según el caso) de casos de violencia y/o abuso sexual de niñas y adolescentes;
- La ruta de acción ante la sospecha o certeza de la presencia de abuso sexual infantil; y
- El derecho a la interrupción voluntaria del embarazo resultante de actos de violencia sexual y sus implicaciones para las instituciones de las diversas instancias de gobierno.

### Dependencias participantes:

SS, SEyD, SEECH, SDS y SIPINNA, Subprocuraduría y DIF Estatal de los diversos municipios, así como las demás instituciones que conforman el GMPEA.

### Municipios:

Cauhtémoc

### Fecha:

7 de noviembre de 2020.

### Población atendida: 61

Mujeres: 59

Hombres: 2

### Grupo etario:

Adultos de 20 a 60 años.

### Población indígena: No.

Las memorias de actividades de los talleres se muestran en la siguiente

## Actividad

Jornada comunitaria para población adulta y adolescente sobre la ruta de respuesta ante la violencia y el abuso sexual de niñas y adolescentes; así como, de su derecho a la IVE.

## Descripción de la actividad

### Objetivo:

Esta actividad formó parte del Subgrupo S1. Proyecto en educación básica, específicamente con la SS, SEyD, SEECH, SDS, SIPINNA y DIF Estatal.

## Actividad

Jornada comunitaria para población adulta y adolescente sobre la ruta de respuesta ante la violencia y el abuso sexual de niñas y adolescentes; así como, de su derecho a la IVE.

## Descripción de la actividad

El objetivo de esta actividad se generó basándose en la importancia de incluir a la ciudadanía, mediante el aumento de la conciencia en general de la prevención, detección oportuna y claridad en las acciones a realizar (ruta de actuación) cuando se sospeche o se detecte una situación de violencia sexual se decidió realizar actividades comunitarias que incluyeron una jornada con participación de miembros de la comunidad y autoridades con el objetivo de incrementar el conocimiento sobre:

- La detección de casos de violencia y/o abuso sexual de niñas y adolescentes;
- El reporte o a denuncia (según el caso) de casos de violencia y/o abuso sexual de niñas y adolescentes;
- La ruta de acción ante la sospecha o certeza de la presencia de abuso sexual infantil;
- El derecho a la interrupción voluntaria del embarazo resultante de actos de violencia sexual y sus implicaciones para las instituciones de las diversas instancias de gobierno.

Debido a las circunstancias por la pandemia por COVID-19, se decidió implementar un espacio virtual a través de la plataforma Facebook mediante la creación de un grupo público en donde se integraron, inicialmente, las personas que habían expresado su interés en participar en el taller dirigido a padres, madres y personas responsables del cuidado.

Para la implementación de esta actividad se contó con la participación de diversos actores estratégicos del Grupo Municipal para la Prevención del Embarazo Adolescente en Cuauhtémoc. El grupo se creó a partir del espacio del Instituto Municipal de las Mujeres del municipio y contó con la participación activa del Sistema Nacional para el Desarrollo de la Familia (DIF) y el Sistema de Protección a los Niños, Niñas y Adolescentes (SIPINNA). El grupo se denominó Cd. Cuauhtémoc dice ¡NO! al Abuso Sexual de Niños, Niñas y Adolescentes y puede localizarse la siguiente liga: <https://www.facebook.com/groups/2842965292653548>

## Actividad

Jornada comunitaria para población adulta y adolescente sobre la ruta de respuesta ante la violencia y el abuso sexual de niñas y adolescentes; así como, de su derecho a la IVE.

## Descripción de la actividad

Para finalizar, se realizó una reunión con la participación de las voluntarias y voluntarios que expresaron su interés en participar, así como diversas autoridades municipales y estatales, como la Directora del Instituto de las Mujeres estatal, las instituciones que conforman el GMPEA Cuauhtémoc y el presidente municipal, a través de la plataforma Zoom, misma que también se transmitió en el grupo de Facebook y las páginas de las instituciones involucradas.

Derivado de esta actividad, el municipio inició con una serie de actividades propias en relación al tema, entre lo que destaca, la aprobación del municipio de Cuauhtémoc, un recurso para el lanzamiento de una caricatura en materia de prevención de la violencia en diversos idiomas, entre los que destacan, español y bajo alemán, cubriendo las necesidades de la población que radica en el municipio. Así como la impresión de espectaculares que se distribuyeron en las zonas principales del municipio. A continuación un ejemplo de ello.

### **Dependencias participantes:**

SS, SEyD, SEECH, SDS y SIPINNA, Subprocuraduría y DIF Estatal de los diversos municipios, las instituciones que conforman el GMPEA, el presidente municipal de Cuauhtémoc, así como padres, madres de familia, jóvenes y dos familias que dieron su testimonio.

### **Municipios:**

Cuauhtémoc

### **Fecha:**

14 al 25 de noviembre de 2020.

### **Población atendida:** 205

**Mujeres:** 152

**Hombres:** 53

### **Grupo etario:**

Adultos de 20 a 60 años.

### **Población indígena:** No.

Las memorias de actividades de los momentos que comprendieron la jornada se muestran en la siguiente [https://drive.google.com/drive/folders/1ZpRz8ADg\\_c8dnYDkVH--V803jKtVs009?usp=sharing](https://drive.google.com/drive/folders/1ZpRz8ADg_c8dnYDkVH--V803jKtVs009?usp=sharing)

- **Subcomponente 6.2:** Acciones de protección y restitución de los derechos de niñas, niños y adolescentes instrumentadas en las víctimas de violencia sexual.

## Actividad

Atención médica a niñas, niños y adolescentes por lesiones por violencia sexual

## Descripción de la actividad

**Descripción:**

Atención médica a niñas, niños y adolescentes, por lesiones por violencia sexual, en atenciones de primero y segundo nivel de atención en el estado.

**Objetivo:**

Prestar atención médica y psicológica especializada para restituir los derechos de niñas, niños y adolescentes víctimas de violencia sexual.

**Dependencias participantes:** SS

**Grupo etario:** 0 a 19 años









**CONCLUSIONES**

Sin lugar a dudas la Política Nacional en la materia ha funcionado. Asimismo, en Chihuahua fue fundamental institucionalizar la ENAPEA mediante **El Programa Especial para la Prevención del Embarazo en Adolescentes en Chihuahua (PEPEACH)**, que además ha servido de base para territorializar la estrategia en los municipios. Otra fortaleza, es que este programa especial coloca de manera prioritaria la coordinación interinstitucional y la formación del funcionariado público, como la base para lograr cumplir con eficiencia las estrategias y acciones que se operan directamente con las y los adolescentes. Otro punto medular del PEPEACH es la claridad de la visión, que no solo está en reducir el embarazo adolescente, sino en promover el desarrollo humano integral, el proyecto de vida y las oportunidades, de las y los adolescentes.

- La **Coordinación Interinstitucional** ha representado la mayor fortaleza del GEPEA Chihuahua, ya que ha permitido, en primer lugar, hacerle frente de forma integral al mayor obstáculo que se presenta en la entidad en este reto de prevenir el embarazo adolescente: la oposición de grupos conservadores que se oponen al ejercicio de los derechos de las niñas, niños y adolescentes, principalmente los derechos sexuales y reproductivos, así como a la educación integral en sexualidad. De igual forma, ha permitido el aprendizaje mutuo y la retroalimentación para mejorar las acciones que se hacen desde cada dependencia; y ha sido fundamental para hacer más eficientes los recursos y la cobertura del trabajo.
- Esta **Coordinación Interinstitucional**, tanto nacional como local, fue también la base que permitió continuar con el plan de trabajo ante una situación tan compleja como la que vive desde marzo 2020. De esta manera, con base en la experiencia, se tiene la claridad de que la coordinación y comunicación interinstitucional es factor clave para el logro de los objetivos de la ENAPEA.
- De igual forma, una de las principales fortalezas para Chihuahua ha resultado **el Fondo para el Bienestar y el Avance de las Mujeres (FOBAM)**, creado por el INMUJERES y que convoca a las Instancias de las Mujeres en las Entidades Federativas (IMEF), para que impulsen proyectos con perspectiva de género e interculturalidad, con análisis interseccional y enfoque de derechos humanos, que contribuyen a la erradicación del embarazo infantil y la disminución del embarazo en adolescentes, a través de prevención y atención en el marco de la ENAPEA. Del cual surgieron varias de las actividades del presente informe.

- Unos de los principales retos de atención ha sido, la formación y operación de los **Grupos Municipales para la Prevención del Embarazo en Adolescentes**, porque la meta es la coordinación interinstitucional entre los tres órdenes de gobierno; y es en los municipios donde aterriza la ENAPEA. Por ello, en este 2020, más que formar nuevos grupos el objetivo fue, coadyuvar con los instalados para que cumplieran con sus planes de trabajo.

## Retos en la operación del GEPEA.

En 2021, Chihuahua tendrá elecciones estatales, incluyendo la de la persona Titular del Poder Ejecutivo del Estado y, como siempre sucede en estos casos, se corre un riesgo alto en la continuidad de este tipo de políticas, que siempre están amenazadas y atacadas por grupos de extrema derecha.

En ese sentido, la prioridad es fortalecer la **institucionalización de la ENAPEA, tanto a nivel estatal como en los municipios**, en coordinación con el GIPEA.

En esta tarea será fundamental, **robustecer la coordinación interinstitucional y el trabajo técnico**, por ello se propone continuar con las reuniones trimestrales del Grupo Estatal para la Prevención del Embarazo en Adolescentes en las que se generen acuerdos sustantivos para avanzar en la institucionalización y, por lo tanto, continuar con la operación de la ENAPEA en la entidad. Asimismo, se plantea elaborar e implementar **un plan de trabajo con el Grupo Interinstitucional en Cd. Juárez**, que es el municipio que concentra mayor población en el estado y el 40% de los embarazos en adolescentes.

De igual forma y en concordancia con la reciente reestructuración de la ENAPEA, se profundizará en el **trabajo territorial, la participación de niñas, niños y adolescentes, la prevención y atención de la violencia sexual, la interrupción voluntaria del embarazo, y la promoción de la educación integral en sexualidad en el entorno habilitante**.

Estos temas se procuran abordar en los municipios con mayores índices de embarazo adolescente y violencia sexual contra niñas, niños y adolescentes, y en los cuales se han sentado las bases para la aplicación de las metas, mediante la instalación de los Grupos Municipales para la Prevención del Embarazo en Adolescente (GMPEA).

Asimismo, paralelamente, **se operará el mecanismo de articulación al que Chihuahua se comprometió como representante de los distintos GEPEAS**, en coordinación con el GIPEA, mediante el Subgrupo de seguimiento a los GEPEAS, tomando en cuenta la situación actual y desarrollando las acciones de manera virtual.

De esta forma, Chihuahua, desea contribuir lo más posible en la implementación de la ENAPEA en todo el territorio nacional, colaborando con la experiencia adquirida en estos años, en materia de trabajo técnico y coordinación de políticas.