



CIUDAD DE MÉXICO 2021
FORO GLOBAL DE LA
ECONOMÍA SOCIAL



**VOCES DE LA
ECONOMÍA SOCIAL**

**VOICES OF THE
SOCIAL ECONOMY**

**VOIX DU
ECONOMIE SOCIALE**



BIENESTAR
SECRETARÍA DE BIENESTAR

INAES
INSTITUTO NACIONAL
DE LA ECONOMÍA SOCIAL



Con la cooperación de:



Índice

Introducción 2

Encuentros Estratégicos 5

Webinars rumbo al GSEF 2021 50

Webinars on English 116

Foro Global Virtual GSEF 127

Con la cooperación de:

Introducción

2020 ha sido un año de transformaciones profundas en las dinámicas sociales, políticas y económicas. Las crisis sanitaria y económica son muestra de que un mundo distinto es posible y que estos cambios tocan la vida de generaciones y de todos los territorios, en el presente y futuro.

La emergencia global dicta que es tiempo de consolidar vías alternativas de desarrollo y, así lograr un mundo mejor post-Covid. En este contexto, la Ciudad de México sería la sede del Foro Global de Economía Social, GSEF2020 (GSEF, por sus siglas en inglés); no obstante, las circunstancias mundiales invocaban a la sensibilidad social y a posponer el Foro presencial, pero no a abandonar el propósito: **promover la Economía Social para lograr transformaciones sociales y económicas.**

De este modo, el Secretariado del GSEF y México, a través del Comité Local Organizador de GSEF2021, constituido por el Gobierno de la Ciudad de México a través de la Secretaría de Desarrollo Económico, la Secretaría de Trabajo y Fomento al Empleo y la Coordinación General de Asesores y Asuntos Internacionales; y por el Gobierno de México a través del Instituto Nacional de Economía Social de la Secretaría de Bienestar, realizaron **un conjunto de acciones durante 2020 para hacer de la ESS más presente en el país, la región y el mundo.**

Una serie de Encuentros, webinars y un Foro Global Virtual rumbo a GSEF2021, que convocaron a actores y sectores de la Economía Social y Solidaria de los 5 continentes, en coreano, español, francés e inglés, mediante plataformas digitales. Hoy la ESS está más presente, las actividades han alcanzado **más de**

800 mil personas a nivel global, con lo que se hace realidad que la ESS está en todos los ámbitos y para todas las personas.

Sobre el GSEF

El Foro Global de la Economía Social es una red mundial que aspira a servir como una plataforma de compartir las visiones y experiencias a través de la colaboración y cooperación para construir un mundo inclusivo, equitativo y centrado en los seres humanos.

Es una plataforma internacional para la promoción y concientización de la ESS. GSEF es una asociación internacional de los gobiernos locales, las redes y los actores de la sociedad civil comprometidos con la promoción de la Economía Social y Solidaria (ESS) como un medio para lograr un desarrollo local inclusivo y sostenible.

GSEF fomenta diversas formas de Economía Social, incluyendo las empresas sociales, cooperativas, fundaciones, mutuales y grupos de ayuda que priorizan a las personas por sobre el lucro.

GSEF cree que los cambios sistemáticos comienzan primero a nivel local basándose en la alianza entre la sociedad civil, y los sectores públicos y privados. A julio de 2020, GSEF reúne a 75 miembros de los 5 continentes, provenientes de 36 países diferentes, incluyendo 26 gobiernos locales y 35 redes y actores de la ESS. Más información: gsef-net.org

Sobre GSEF en 2020

En el acto de clausura del GSEF2018, que tuvo lugar en Bilbao, se hizo oficial que la 5ª edición GSEF2020 tendría lugar en Ciudad de México; se planeó que

se realizaría durante el mes de octubre del 2020; sin embargo, debido a la pandemia, se decidió posponerlo al 2021.

Como sesiones preparatorias, GSEF junto con el Comité Organizador Local GSEF2021 ejecutaron actividades preparatorias rumbo a GSEF2021 Ciudad de México de mayo a septiembre, y concluyó con un Foro Global Virtual GSEF en octubre.

Se trató del primer GSEF que tuvo como punta de lanza a América Latina, que si bien fue totalmente virtual, acercó y reunión a miles de personas, fue una expresión de la larga historia y la gran diversidad cultural de la región; ofreció ideas y visiones creativas, propuestas prácticas y oportunidades de colaboración sobre cómo la Economía Social y Solidaria puede contribuir a construir sociedades inclusivas y sostenibles para todos como respuesta al importante ímpetu actual de los cambios políticos y sociales que están surgiendo globalmente.

Actividades GSEF en el 2020

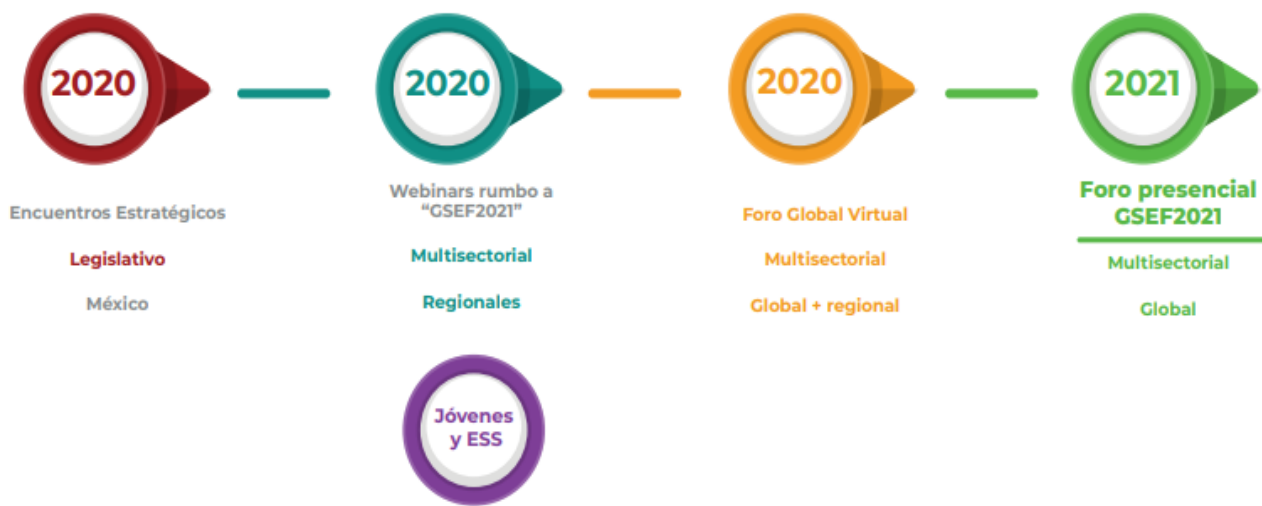

Con la cooperación de:

Encuentros Estratégicos

En alianza con la Cámara de Diputados y el Instituto Nacional de Economía Social se realizó durante el mes de junio de 2020 una serie de 6 Encuentros Estratégicos que tienen por objetivo vincular legisladores con organismos internacionales y expertos con visiones de diversas regiones del mundo, para generar un espacio con el fin de reflexionar y accionar políticas públicas para la transformación de los modelos económico y social. A continuación, se muestran las relatorías de cada una de las sesiones.

Relatoría Sesión 1

26 de mayo de 2020

09:00-10:30 hrs. tiempo de CDMX

Cambios estratégicos de los modelos económico y social frente al Covid-19

Nombre del moderador:

Juan Manuel Martínez Louvier

Nombre del ponente principal:

Juan Antonio Pedreño

Nombre de los panelistas/ comentaristas

- Mario Delgado Carrillo, Diputado Federal por la LXIV Legislatura
- María de los Ángeles Huerta, Diputada Federal por la LXIV Legislatura
- Pablo Yanes Rizo, Coordinador de investigación de la Comisión Económica para América Latina y el Caribe (CEPAL)

Con la cooperación de:

Número de participantes:

113 participantes, personas alcanzadas a través del Canal del Congreso (televisión a nivel nacional).

Ideas relevantes y puntos clave:

Juan Antonio Pedreño

- Economía Social como actor clave en la respuesta a la crisis.
- Priorizar a la persona que al capital: la persona como el centro.
- Gobernanza democrática, conjunción de intereses, entre otras características.
- Para que las políticas públicas volteen a la ESS primero se debe visibilizar en el mundo, con casos de éxito.
- Reducir desigualdades. mantiene y crea empleos más igualitarios, resilientes y estables por encima de los demás modelos.
- ¿Para qué? para demostrar que en ES emprende todo el mundo, para contribuir a una transición de la Economía Informal a la formal. compartir riesgos y transformar empresas a un lado más social y humano.
- ¿Cómo crear un ecosistema de ESS? leyes, pactos. acuerdos, colaboraciones público-privadas, transiciones de los principios de ESS.
- Murcia con más de 2,000 empresas de ESS y más de 25,000 socios: primera comunidad autónoma según la tasa de cooperativas por cada 100,000 habitantes y la tercera según la tasa de empleo en cooperativas. Empresas de todos los tamaños (de grandes grupos transnacionales a empresas sociales de 5 socios).
- De vital importancia: transmisión de valores del cooperativismo y del emprendimiento a niños y jóvenes, a través de formación de formadores: un nuevo modelo de empresa.
- ¿Cómo influye el desarrollo de un territorio en un país? España ha destacado en el tema: 1er país europeo en tener una estrategia de país para ES y único

país europeo con un programa operativo de ES: mismo avance se refleja a nivel regional: en la UE considera la ESS con CEPES y Social Economy Europe.

- ESS en las instituciones europeas como en el Consejo Unión Europea: “la economía social como un motor clave del desarrollo económico y social de Europa”, en el Comité Económico y Social: “Grupo de ES”, en el Parlamento Europeo: “Intergrupo de ES”, en la Comisión Europea: “GECES, Grupo de Expertos para la ES”.

- Es importante tener planes de ES en entidades locales para llegar a pactos regionales, estrategia de país y un plan europeo de ES, estrategia de país sobre ES, pactos regionales de ES y planes ES en entidades locales.

Mario Delgado

- ¿Por qué ésta pueda ser la vía en México? Porque contamos con el 70% de la economía en el sector informal.

Pablo Yanes

- Considerarlo como modelo económico, social y ambiental: un nuevo estilo de desarrollo, siempre con 2 factores: Sostenibilidad e igualdad, sino no es estrategia de desarrollo, la ES lo tiene.

- Enorme potencial para el desarrollo de la ES en México.

Comentarios del público:

- Es de suma importancia que se refleje en el Plan Nacional de Desarrollo las políticas públicas que incorporen la ESS y obviamente en un importante porcentaje de incremento en el presupuesto. Alberto Ojeda.

- Solicito invitar a especialistas cooperativistas de Brasil y Argentina que también tienen una importante experiencia con base social. Alberto Ojeda.

- Felicidades, Juan Antonio, es una propuesta muy interesante y una gran alternativa para México, muy afín al proyecto alternativo de nación, gracias por su participación. Bertha Espinoza.
- Felicidades, una propuesta muy interesante y bien integrada. Sin duda una gran alternativa para México. Nieves Arias.
- ¿Cómo llevar a cabo la estrategia de ESS en estos tiempos, que el tema de economía es delicado? Vanessa del Castillo.
- Urge modificar la ley que tenemos vigente en ESS sobre todo en estos tiempos. Acciones que logren llevarlo a cabo ¿Será posible que el modelo se integre en todo América Latina? Benjamín Robles.
- ¿Qué comentan sobre Bancos del tiempo como estrategia colectiva de acción comunitaria, con redes ya armadas en las comunidades? Nancy.
- Una propuesta muy interesante. Gracias al ponente. Esther Vargas.
- ¿Cómo es el modelo de Mondragón y cuáles son las reacciones de los jóvenes al tema? Bertha Espinoza.

Respuesta: Colaboración entre el sector social de la economía y las universidades para permear en los jóvenes.

- Muchas felicidades y gracias por la invitación. Soraya Pérez.
- Gracias a todos por su participación y aquí nos estaremos viendo cada martes y trabajando entre todos para lograr cambiar el modelo económico y seguir en el camino de la 4T. María de los Ángeles Huerta.
- Podemos tener la presentación de Juan Antonio. Nieves Arias.
- Saludos estaré al pendiente de este tema gracias por la invitación. Karina Rojo.
- Otro modelo económico alternativo, que se ha planteado es el DECRECIMIENTO, el parlamento holandés lo está retomando ante esta crisis mundial. Alberto Ojeda.

- Felicitaciones a los organizadores y ponentes de este foro, sin duda un tema muy importante que nos permite ver nuevos modelos de organización económica y el reto sin duda más importante es implementarlo en nuestro país. Gracias Dip. Ángeles y me sumo a la petición de que se nos pueda compartir la presentación. Guadalupe Díaz.
- ¿A qué dirección de correo electrónico aceptan comentarios para complementar la sesión de hoy? Nesly Acosta.
- Espero que el ponente Juan Antonio regrese a participar en más reuniones y así podré hacerle mi pregunta. Bertha Espinoza.
- Muchas felicidades a la Dip. Ángeles huerta y a todos los organizadores. Dip. Bertha Espinoza.
- Otras felicitaciones...

Observaciones o conclusiones relevantes ponente principal / panelistas / moderador:

Juan Antonio:

- Buscamos un mundo mejor, con empresas que se comprometan para mejorar su entorno, que exista carácter igualitario y sostenible, que se respete a la naturaleza y que se ponga a la persona en el centro. Este es otro modelo de empresa que es lo que buscamos todos los que estamos reunidos en este panel: la Economía Social.
- Si queremos cambiar el modelo económico éste es el momento.

Pablo Yanes:

- Hablar de un cambio de modelo es muy complejo, sobre todo que el nuevo modelo es el de ESS, sin embargo, en estos momentos se puede hablar de ello. Tres ideas centrales:

- La ESS puede ser un elemento de reconstrucción del tejido social, pues la ESS se basa en la confianza y en la convivencia social, su contribución va más allá de lo productivo y económico.
- Se necesitan medios para desarrollarse
- Nuevo modelo que en resumidas cuentas implica la democratización de la economía: reciprocidad, solidaridad, seguridad, estabilidad.

María de los Ángeles:

- Si siempre ha sido un camino, ahora con lo que estamos viviendo en estos momentos más, la ESS puede ser la vía para seguir. Necesitamos dar seguimiento a esta iniciativa desde el gobierno y desde instancias para la implementación de procesos de ESS.
- Este desafío hoy más que nunca se debe lograr.



ENCUENTROS ESTRATÉGICOS
Co-crear un nuevo modelo económico y social

26 de mayo, 09:00 a 10:30 am (Hora de Ciudad de México)

Link: <https://zoom.us/j/96961853491>
ID: 969 6185 3491 (Limitado a 100 participantes)

Palabras de inauguración
Mario Delgado Carrillo
Diputado Federal por la LXIV Legislatura

Sesión 1: Cambios estratégicos de los modelos económico y social frente al COVID-19
Juan Antonio Pedreño
Presidente de Confederación Empresarial Española de la Economía Social (Cepes) y de Social Economy Europe (SEE) Caso España y la Unión Europea

Panel comentaristas:
Mario Delgado - Diputado Federal por la LXIV Legislatura
María de los Ángeles Huerta - Diputada Federal por la LXIV Legislatura
Juan Manuel Martínez - Director del Instituto Nacional de Economía Social (INAES)
Pablo Yanes - Coordinador de Investigaciones CEPAL

Te invitamos a revisar el programa completo
(habrá una sesión cada martes hasta el 30 de junio)

Con la cooperación de:

Relatoría Sesión 2 02 de junio de 2020 09:00-10:30 hrs. tiempo de CDMX

Economía Social: Inclusión y buen vivir

Nombre del moderador:

Juan Manuel Martínez Louvier

Nombre del ponente principal:

Juan Carlos Urgilés y Hernán Rodas

Nombre de los panelistas/ comentaristas

- **Diana Álvarez**, Subsecretaria de Gobernación
- **Ernesto Palacios**, Diputado Federal por la LXIV Legislatura
- **Luis Proaño**, Director Proyecto Cuba y Responsable de Economía Social en la región, Sparkassenstiftung für Internationale Kooperation

Número de participantes:

204 participantes en Zoom, 4,300 vistas en Facebook, 15,480 personas alcanzadas.

Ideas relevantes y puntos clave:

Luis Proaño:

- Balance social.

María de los Ángeles:

- “El mercado es un buen no sé qué, pero un mal amo”

Con la cooperación de:

Hernán Rodas:

- Punto de partida de Jardín Azuayo durante una crisis: un cerro terminó con todo dejándolo desértico. A partir de ahí la misma comunidad decidió dejar de ser “los damnificados” y empezar la reconstrucción de la región: replantearse desde las raíces.
- En este momento hay mucha población sin trabajo, sin ingreso, sin vivienda...recordar que debemos tener una distancia física pero no social, hay que reconstruirnos colectivamente.
- La ESS es una nueva forma de organizar la vida: opción social, política, económica, cultural, pedagógica y ética.
- La cultura y la civilización está en plena crisis.

Juan Carlos Urgilés:

- Compromiso con la sociedad primero.
- 15% del PIB de Ecuador corresponde a la ESS y del Sistema Financiero el 30% (más de 7 millones y medio de personas).
- Herramienta poderosa para hacer llegar la política pública a las mayorías. El Estado cuando quiere accionar sobre la sociedad debe tener mucho cuidado, pues se acostumbra a un poder vertical, se debe territorializar.
- Jardín Azuayo tiene 141 millones de dólares. Activos: \$9996,65; 60 oficinas; 522,953 socios y 1017 colaboradores.
- Sistema alternativo a través del reconocimiento del tejido de las territorialidades: entender el territorio como espacio social, ecológico clave para entender cualquier proceso de mejora de las condiciones de vida y de trabajo;
- El deber ser: es el buen vivir;
- Institucionalidad empresarial: asociativa, comunitaria y cooperativa
- Clave de la centralidad estratégica: la vida, la naturaleza y la construcción de tejido entre las personas;

- Sistema de gobierno: debe ser una democracia económica
- El trabajo como base para el ser de las personas y como objetivo fundamental último.
- El Estado como agente fuerte que impulsa un ecosistema político, social y económico que construye y reconstruye el tejido social;
- Este paradigma empresarial alternativo requiere 3 grandes pilares: intervención en todos los mercados básicos (tierra, trabajo, capital y conocimiento); una arquitectura organizativa diferente (democrática, transparente, menos asimétrica, inclusiva política social y económica); y una pedagogía distinta (con otros contenidos, otros procesos, espacios renovados, de docentes objeto a docentes sujetos. De discentes objeto para un mercado a alumnos sujetos para la vida, con otra didáctica en donde el juego cooperativo sea el objetivo no el éxito individual.
- Acciones claves que dan cuenta de un rumbo nuevo:
 1. Definición de un marco normativo coherente con los principios de la ESS;
 2. Construcción de un ecosistema empresarial con matriz de significados cooperantes y complementarios
 3. Desarrollo de instancias de formación y capacitación específicas;
 4. Estructura de financiamiento de segundo piso para organizaciones financieras de la ESS
 5. Articulación de cadenas productivas y fomento de espacios justos.
- Jardín Azuayo abre sus puertas para que México se reconstruya como él quiere.

Ernesto Palacios:

- Cuando el Estado ejerce su acción vertical sin considerar las necesidades del pueblo, sale mal, hoy por hoy se cuenta con una legitimidad democrática real y se escucha las necesidades e intereses del pueblo.

- Jardín Azuayo es motivador en este contexto: dejar atrás y sustituir, reconstruir.
- Pasar de la pedagogía de la indignación a la construcción: en el caso de México estamos justamente colocando estos fundamentos que rescatan nuestro ser y nuestra identidad nacional: primero los pobres.
- El caso de la contingencia sanitaria y económica ha puesto en contexto que la desigualdad es evidente y que afecta mucho más a nuestro país.
- Regulación apropiada y promotora de la ESS, sustentable, humanista para garantizar un bienestar duradero.

Diana Álvarez:

- Resaltar pensar desde el territorio y local, pero sin dejar atrás lo colectivo.
- El gobierno debe fortalecer este sistema: de abajo hacia arriba y que no sólo gobierna a la gente, sino que está construyendo con ella su tejido social.
- Evolución productiva desde ellos que los va mejorando y a su comunidad: les genera resiliencia y desarrollo.
- Gobernanza democrática vista como un gobierno de confianza, este paradigma cambia un modelo que permita la co-creación.
- Apropiación del conocimiento para la comunidad, no se está hablando sólo del empleo sino de cultura.
- **“Cosmovisión solidaria que comparte y no que compete”**
- Desde el gobierno federal realizar estas acciones prioritarias para empoderarlas y darle la dignidad que les corresponde.

Luis Proaño:

- Reforzar la cooperativa Jardín Azuayo: que nació de abajo hacia arriba y que hoy es la 2ª más importante en el país. Basado en principios de solidaridad.
- Hay que tomar las similitudes de esto con lo que vivimos hoy en día: para la recuperación económica.

- ¿Qué hubiera pasado con todas estas familias si no se hubiera tomado estas decisiones? Lo más probable es que los que más recursos tuvieran hubieran salido adelante, pero los que no, no. Eso es lo que va a pasar ahora, con el modelo competitivo que tenemos: quien tiene sobrevive el virus y sale adelante económicamente, pero quien no, no puede acceder a los servicios de la salud y menos salir económicamente. La pandemia lo supera: el sálvese quien pueda también, que no sea esa nuestra opción, sino la construcción de ESS.

- El quehacer legislativo es muy importante en esta construcción.

- Artículo 283: el sí económico es social y solidario: reconoce al ser humano como sujeto y fin, propende a una relación dinámica y equilibrada entre sociedad, Estado y mercado, en armonía con la naturaleza; y tiene por objetivo garantizar la producción y reproducción de las condiciones materiales e inmateriales que posibiliten el buen vivir.

Preguntas del público:

Bertha Espinoza, Diputada: ¿Cómo se aplica el buen vivir en países como en México con conglomerados tan grandes que se apropian del mercado?

Gerardo Yamamoto, Diputado: ¿Qué disposición hay de los diputados para crecer en el sector cooperativista?

Álvaro Rodríguez: Considerar hacer efectivo el contrato social, replantearlo es necesario, ¿Cómo hacerlo y qué contexto necesitamos para el cambio de contrato social?

Nancy Gutiérrez: ¿Si es posible trabajar desde los Banco del tiempo como una estrategia como un antecedente para el desarrollo de la ESS?

María Esther Rivero: ¿Cuántas cooperativas existen a nivel nacional?

Observaciones o conclusiones relevantes ponente principal / panelistas / moderador:

Hernán: ¿Cómo debería ser el mundo que debemos construir? Colectivo.

Juan Carlos: Recuperación de tejidos sociales con apoyo a la solidaridad democrática: de abajo hacia arriba, donde la sociedad asume la necesidad de compartir. La legislación en México debe modificarse: dejar de lado el sistema individualista.

María de los Ángeles: Impulsar el gran proyecto de la ESS es de vital importancia.

Juan Manuel: Agradecimientos. Hernán como inspirador a voltear hacia la ESS y Juan Carlos Exhalador compartiéndonos la experiencia del Jardín Azuayo Invitación a 1ª sesión de los webinars, rumbo al GSEF2021.



ENCUENTROS ESTRATÉGICOS
Co-crear un nuevo modelo económico y social

2 de junio, 09:00 a 10:30 am (Hora de Ciudad de México)

Palabras de bienvenida
Juan Manuel Martínez Louvier, Director General del INAES
María de los Ángeles Huerta, Diputada Federal por la LXIV Legislatura

Sesión 2: Economía social: inclusión y buen vivir

Hernán Rodas
Fundador de la Cooperativa Jardín Azuayo de Ecuador
Juan Carlos Urgilés
Gerente General de la Cooperativa Jardín Azuayo de Ecuador

Panel comentaristas:
Ernesto Palacios Cordero, Diputado Federal por la LXIV Legislatura
Diana Álvarez, Subsecretaria de Desarrollo Democrático, Participación Social y Asuntos Religiosos de la Secretaría de Gobernación, México
Luis Eduardo Praña Cullién, Director Proyecto Cuba y Responsable de Economía Social en la Región en la Sparkassenstiftung für internationale Kooperation

Síguela a través de las redes sociales del INAES y del Canal del Congreso

Con la cooperación de:

Relatoría Sesión 3
09 de junio de 2020
09:00-10:30 hrs. tiempo de CDMX

Economía social, vehículo para lograr el desarrollo sostenible

Nombre del moderador:

Humberto Cerdio

Nombre de la ponente principal:

Maude Brossard- Sabourin, Chantier de l'Économie Sociale. Quebec.

Nombre de los panelistas/ comentaristas

- **Soraya Pérez Munguía**, Diputada Federal por la LXIV Legislatura.
- **Juan Pablo Ortiz**, Subsecretario de Educación Media Superior de la Secretaría de la Educación Pública, México.
- **Roberto Di Meglio**, Jefe de oficina de Economía Social y Solidaria.

Número de participantes:

237 participantes en zoom, 3,900 vistas en Facebook, 12,110 personas alcanzadas.

Ideas relevantes y puntos clave:

María de la Ángeles:

- Cambio muy radical del paradigma económico, en el modo liberal, inviabilidad en todos lados.
- El documento que presentó el Presidente AMLO en donde nos presenta en forma precisa y de manera cierta los nuevos pilares, los cuales va a avanzar la

Con la cooperación de:

economía; con democracia, justicia, austeridad, bienestar; estos son los principios de la economía social.

- La Economía Social es el vehículo que vamos a tener para un desarrollo sostenible.

Humberto Cerdio:

- Los Objetivos de Desarrollo Sostenible no se van a llevar acabo con el modelo económico que tenemos, debemos mirar para otro lado.

Maude Brossard:

- Reforzar nuestras capacidades de actuar con la economía social: en tiempo de crisis y para un futuro ambicioso.

- “Para obstaculizar a las desigualdades hace falta apostar en políticas públicas y el desarrollo de organizaciones sociales que, permiten el buen funcionamiento de la economía debido a la democracia”. Joseph Stiglitz.

- Si vivimos en un sistema con crecientes desigualdades socioeconómicas, limitaciones y daños ambientales, crisis sanitaria y económica algo debemos hacer frente a todo ello.

- Atrevernos a hacer algo diferente. Lo que tenemos no nos llevará a lo que buscamos.

- Apostar por formas empresariales con objetivos específicamente sociales.

- La ESS en Quebec: 11,200 empresas, lo que representa \$47,8 mil millones de dólares en actividad económica. 220,000 empleos y 13 millones de miembros.

- Es importante mencionar que en Quebec existe una ley marco que reconoce la ES como parte integrante de la estructura socioeconómica y afirma la voluntad del gobierno de sostener su desarrollo.

- Tres actores aparecen para hacer esto realidad: los mismos ciudadanos, el gobierno y los actores internacionales.

- Los ciudadanos se movilizan para mantener o crear espacios y recursos que respondan a necesidades de la comunidad.
- El gobierno implementa nuevos mecanismos para mejorar el impacto de su acción (identificación de problemáticas desde la comunidad, compras públicas).
- Actores internacionales como instituciones, eventos y herramientas para reforzar el conocimiento y un diálogo práctico a nivel internacional.
- Es importante tener siempre claro que el desarrollo desde lo local es lo que vale: rehabilitación inmobiliaria, cohesión social, economía circular, transporte, adaptación de empresas al modelo social, etc.
- El objetivo de Chantier de l'économie sociale es promover la ES como parte integrante de la economía plural del Quebec y así participar en la democratización de la economía y la emergencia de este modelo de desarrollo basado en valores de solidaridad, equidad y transparencia. Una red de 22 Poles, un consejo de administración de 35 miembros y un comité ejecutivo, además de comités permanentes y ad hoc.
- Promoción de la estructura democrática y participativa.
- Es realmente importante contar con un ecosistema completo para asegurar el éxito de la ES: investigación, transferencia, animación y movilización comunitaria, soporte y acompañamiento, financiamiento, formación y políticas públicas. Cada uno de esos elementos apoya el desarrollo de la ES.
- La gobernanza importa en las empresas y para el movimiento.
- Una identidad común que subraye nuestras características ha sido útil para obtener reconocimiento.
- Las relaciones entre el gobierno y la sociedad civil están basadas en movilización, presión y co-construcción.
- Las crisis recientes han creado oportunidades políticas y económicas para la ES.

Soraya Pérez:

- Combatir enormes desigualdades en nuestro país y en el mundo. El objeto mundial debería ser encaminado hacia reducir las desigualdades.
- **El cooperativismo es el vehículo perfecto para asegurar que se pueda repartir equitativamente las ganancias y desarrollando las comunidades.**
- Las formas de reactivar la economía ahora toman más sentido que nunca, hay que voltear a ver a la Economía Social.
- Cooperativistas se enfrentan a varios problemas en nuestro país: ha sido un sector abandonado por el gobierno, falta de financiamiento, dispersión.
- Urge reunirnos para debatir la nueva ley de cooperativismo y fortalecer los programas del INAES.
- Urge que definamos financiamiento e integrar una agenda específica de pasos a seguir donde el poder legislativo se sumará para la reactivación económica.

Juan Pablo Ortiz:

- Propone crear una agenda de discusión sobre Economía Social.
- No se puede permitir vender la ES, le pertenece a la población.
- Estado participativo no sólo en la democracia sino en la economía.
- El gobierno debe facilitar en varios rubros: comunicaciones, energía, transportes.
- Si no logramos que el estado conduzca y equilibre 3 factores importantes (salarios, la ESS tendrá poco éxito.
- Colectivismo debe participar aún más en la producción.
- No podemos seguir con las tasas de interés tan altas que tenemos para emprender negocios, necesitamos meter a los bancos con normas de beneficios sociales.
- Fortalecer con el Estado la economía.

Roberto Di Meglio:

- Inquietud para un nuevo modelo de consumo que apunte al bien común.
- Humanizar la economía para vencer la desigualdad.
- La crisis que vivimos es un parteaguas para mirar a este nuevo modelo. Estamos perdiendo mucho, 80% de las ganancias de los trabajadores informales en LATAM, por ejemplo. Además de incertidumbre, pérdida de empleos, tema ambiental.
- Desarrollo local: cohesión social: economía enraizada en lo local.
- Jóvenes con nuevas formas de hacer negocios, que aprendan de la cooperación para fijar como objetivo el bien común.

Comentarios del público:

- De Diputada Soraya Pérez: **Gracias por este ciclo de conferencias, nos es muy útil a todos los diputados.**
- De. María Esther Rivero: Buenos días, bienvenidos a todos sé que estas ponencias nos son de gran conocimiento.
- De Julián González: Buen Día desde Na Nuú SCAP Huajuapán de León, Oaxaca Saludos al Director del INAES, Humberto y todo el equipo. Que las dificultades no nos detengan. Ayuda mutua y economía social solidaria. ¡Vamos México!
- De OECD- Antonella NOYA: Buen día para todos desde OCDE de París Francia y Antonella Noya jefe de la unidad economía e innovación sociales de la OCDE.
- De Ernesto Montiel: Hola buenos días Ernesto Montiel Cazares Caja Popular Colonia Tulipanes de Guadalajara Jalisco.

- De Oscar So. Tre.: Saludos a la Dip. Ana Lilia Guillén, Secretaría de la Comisión de Economía Social y Fomento del Cooperativismo en la Cámara de Diputados.
- De Edgar: Edgar Tun para el fortalecimiento de las cooperativas, se requiere de la participación de todos los niveles de Gobierno, así como la voluntad de los cooperativistas para realizar el cambio que se necesita hacia el camino a la consolidación.
- De Jaqueline: La labor de las cooperativas de ahorro y préstamo, somos parte fundamental de la inclusión financiera y los bancos en su mayoría extranjeros nos han obstaculizado con el cierre de nuestras cuentas bancarias.
- De Reina: Efectivamente como cooperativas tenemos demasiados obstáculos que lejos de fortalecernos nos debilitan, concuerdo en que la realidad se hizo evidente con la pandemia, porque esos problemas que enfrentamos a nivel local existen desde siempre, por lo que es urgente ese ajuste jurídico inclusivo, porque permitirá mirar diversas realidades desde lo local...interesante de ahí derivarían muchas posibles soluciones para lo que se vive.
- De Alejandra: En México debemos permitir que las cooperativas de ahorro y préstamo puedan financiar cooperativas, esto es la LGSC debe permitir que las Cooperativas puedan ser socias.
- De Panelista Dip. Soraya Pérez: La preparo y le pido su revisión técnica al propio INAES y a la CNBV.
- De Ruth Martínez: Para ser sujetos de crédito de la financiera nacional, en sus reglas de operación no podríamos ser sujetos de crédito por el tema de las

garantías, en el caso de nosotros una cooperativa de ahorro y crédito en una comunidad rural, no contamos con garantías hipotecarias.

- De Panelistas Roberto Di Meglio: Sobre el tema de mecanismos financieros para ecosistemas de la ESS sugiero el informe OIT 2019 que incluye también 8 casos de estudio, dos de América Latina. Lo encuentran aquí <https://drive.google.com/file/d/1aSAsJiJnsGcPAiw1P1380CEt6MIxgUS/view>

Ese informe está en inglés. Hay un resumen en español en el sitio "Cerebro colectivo" <http://ssecollectivebrain.net>

- De admon2: Podrían darle participación a las Federaciones y Concamex ya que estas entidades tienen material muy valioso para las propuestas de los y las diputadas.

- De Esther Thierry: Muchas gracias por estas conferencias, realmente coherentes y congruentes con el objetivo institucional de justicia social. Motivantes para continuar colaborando de la mejor manera a alcanzar los objetivos. De nuevo gracias.

- De Ernesto Montiel: Ojalá las Diputadas empiecen por revisar la legislación mercantil y saquen a las cooperativas de esa legislación y ya se nos contemple de hecho y derecho como integrantes del sector social de la economía.

- De Iván López: Diputados las sociedades cooperativas de nivel básico, les pedimos que legislen en favor de nosotras, aumentar el nivel de activos de 2,500,000 UDIS a 4,000,000 UDIS, nos permite llegar más preparadas a una autorización.

- De Georgina Ramírez Sernas: En el mismo sentido que otro compañero, a los diputados, parte de la confusión y trato no adecuado dependiendo de la naturaleza social de las cooperativas, es enmarcarlas como sociedades mercantiles. Y debe haber un análisis integral de la legislación, en el pasado se hizo una modificación a la Ley para Regular las sociedades Cooperativas de Ahorro y Préstamo, para considerar como socio a personas morales, pero no se hizo modificación de raíz en Ley General de Sociedades Cooperativas. Por lo que hay un conflicto de ley, las cooperativas sujetándose a LGSC consideran como socio personas físicas.

- La legislación no cambiará a la sociedad, pero permitirá a quienes nos ocupamos de la economía solidaria lograrlo.

Comentarios hablados:

- Dip. Soraya pregunta: ¿Financiamiento en Quebec a cooperativas? Maude: A través de fondos: integrar a la sociedad, contribución con el Estado, su papel es muy importante.

- Es importante cambiar la ley para que las cajas de ahorro puedan otorgar préstamos a organismos del sector. No podemos avanzar por ello.

- En México debemos permitir que las cooperativas de ahorro y préstamo puedan financiar cooperativas, esto es la LGSC debe permitir que las cooperativas puedan ser socias.

- Apoyo del gobierno, pero también de las cooperativas y del sector.

- Comisión en la que pudieran apoyar a las cajas de ahorro.

Observaciones o conclusiones relevantes ponente principal / panelistas / moderador:

Maude Brossard:

- Construir programas con herramientas locales y nacionales para desarrollar una economía diferente.

Dip. Soraya:

- Gracias por los consejos/comentarios los seguiremos aquí en México.

Roberto Di Meglio:

- Recomienda el informe de la OIT para trazar el lápiz.

Juan Pablo Ortiz:

- Que bueno que todos estamos en este mismo propósito.

- Tenemos una gran tarea para reconstruir, el sistema financiero fue hecho para dar privilegios, hoy hay que hablar para que el banco de bienestar reciba las cuentas de cooperativistas que no pueden acceder a la inclusión financiera y a su vez apoyo del INAES.

- Tarea a legisladores: cambiar la ley de la Comisión Nacional Bancaria, las cooperativas y cajas están mal calificadas: competencia sana y franca frente a los bancos privados, relación entre cooperativas y entre terceros, no podemos limitar: reconstruir.

Juan Manuel:

- Invitación a Maude para dar seguimiento a este cambio del sistema.

- Cancha que el sector necesita para su desarrollo. No jugamos el mismo deporte los privados que la ESS, sino las asimetrías del mercado seguirán.

- Vislumbrar la ESS con el arte y la ciencia.

- Necesitamos una sociedad que esté pensando en estos campos de acción.

- Debemos atrevernos a la economía social: que es mucho mejor que las demás.

CÁMARA DE DIPUTADOS BIENESTAR INAES Gsef

ENCUENTROS ESTRATÉGICOS

Co-crear un nuevo modelo económico y social

9 de junio, 09:00 a 10:30 am (Hora de Ciudad de México)

Palabras de bienvenida
Juan Manuel Martínez Louvier, Director General del INAES
María de los Ángeles Huerta, Diputada Federal por la LXIV Legislatura

Moderador
Juan Humberto Cerdío Vázquez,
Coodinador General de Fomento y Desarrollo Empresarial del INAES



Sesión 3: Economía social vehículo para lograr el desarrollo sostenible

Maude Brossard-Sabourin
Chantier de l'Économie Sociale - Québec

Panel comentaristas:
Soraya Pérez Munguía, Diputada Federal por la LXIV Legislatura
Juan Pablo Arroyo Ortiz, Subsecretario de Educación Media Superior de la SEP
Roberto Di Meglio, Jefe de oficina de Economía Social y Solidaria de la OIT sede Ginebra

Síguela a través de las redes sociales del INAES y del Canal del Congreso

Relatoría Sesión 4

16 de junio de 2020

09:00-10:30 hrs. tiempo de CDMX

Políticas para ecosistemas de ESS: legislar para transformar

Nombre del moderador:

Juan Manuel Martínez Louvier

Nombre de la ponente principal:

Antonella Noya, Jefa de Unidad de Economía Social en la OCDE, sede París.

Nombre de los panelistas/ comentaristas

• **María de los Ángeles Huerta**, Diputada Federal por la LXIV Legislatura.

Con la cooperación de:

- **Alejandro Encinas Nájera**, Titular de Asuntos Internacionales, Secretaría del Trabajo y Previsión Social.
- **Bárbara Franchini**, Gerente de proyecto y Área de Investigación EURICSE, Italia.
- **Benjamín Robles Montoya**, Diputado Federal por la LXIV Legislatura.

Número de participantes:

199 participantes en zoom, 2,500 vistas en Facebook, 10,020 personas alcanzadas.

Ideas relevantes y puntos clave:

Antonella Noya:

- OCDE más de 60 años trabajando para mejorar las condiciones de vida de las personas.
- Valor añadido de la economía social y de la innovación.
- ESS contribución al empleo y al desarrollo.
- Ecosistema para la ESS: Mejorar el marco institucional, promover cultura y actitudes, medición del impacto social (monitorear y comunicar sobre el impacto y su compromiso social), marco legislativo y reglamentos (aumentar la visibilidad y la coherencia, así como la coordinación interdepartamental), facilitar el acceso a la financiación y a los mercados (promover la sostenibilidad financiera) y competencias (garantizar el desarrollo empresarial y mejorar la cooperación intersectorial).
- **El marco institucional es importante porque reconoce a la ESS como un socio clave en la creación de una sociedad sostenible, inclusiva y próspera por parte de los gobiernos. Por ejemplo, en México el INAES.**
- Por lo tanto, la necesidad de crear ecosistemas propicios para el desarrollo y crecimiento de la ESS es el establecimiento de un marco institucional formal, un organismo estatutario dedicado y un sistema de reconocimiento formal.

- Se recomienda evitar diseñar un marco institucional sin consultar a las partes interesadas y sin el sector; ignorar el ecosistema existente en ese momento; así como permitir las inconsistencias con otras políticas y acciones.
- Se recomienda: fortalecer el apoyo y la colaboración de las organizaciones institucionales con las organizaciones de la ESS; crear mecanismos de coordinación entre agencias gubernamentales y los niveles de gobierno.
- **El marco legislativo es importante ya que una vez que se tiene se aumenta la visibilidad, el reconocimiento y la credibilidad de las organizaciones de la ESS.** Las formas jurídicas dan un marco a las organizaciones de la ESS. - Sin embargo, si no existe una definición real se estanca este procedimiento de desarrollo de la ESS.
- Algunos ejemplos: Ley para la Economía Social y Solidaria de Francia (2014); Ley para la Economía Social de España (2011), Ley para las Empresas Sociales, Lituania (2004).

Alejandro Encinas:

- ESS en México.
- Reforma Laboral 1º de Mayo: enfocado a democratizar el trabajo: transitar a la democracia en el mundo del trabajo como vía auténtica para la productividad y la mejora de la vida de los trabajadores. Mediante sindicatos y cooperativismo.
- Horizontalidad, dejar a un lado la verticalidad.
- JCF y la ESS: mes 13 204,000: 30% empleo, 30% quedarse en donde están, estudios y 32% quieren emprender un negocio vinculación con las tandas para el bienestar y con el INAES para que no sean emprendimientos individuales sino colectivos a través de capacitación e incubación de proyectos colectivos.
- ¿Cómo logramos que entren al mercado?
- La ESS tiene muchas respuestas ante todo lo que está viniendo en estos momentos de incertidumbre.

Bárbara Franchini:

- ESS en Italia.
- Reacción de las cooperativas ante la crisis mucho mejor que las empresas tradicionales por la crisis.
- De hecho, las cooperativas se convirtieron en más de 59,000 después de la crisis de 2007 (cuando eran 50,000), y el número de empleados aumentó en un 18% cuando en las otras empresas se redujo mucho más: eso demuestra una vez más que la ESS prioriza y se pone en el centro a las personas.
- Además, se cuenta con un alto nivel de innovación y alta capacidad para crear valor al sistema económico local.
- Las cooperativas han desarrollado cada vez más un papel importante en el desarrollo.
- Italia es de los países más afectados por el COVID, sin embargo, las cooperativas no sólo han sobrellevado la crisis, sino que se han ofrecido para cooperar con sus comunidades en lo que se necesite frente a la pandemia (algunas brindan atención psicológica, otras han reinvertido la producción para producir mascarillas, distribución de alimentos, etc.).

Benjamín Robles:

- Congreso de la Unión ha creado medidas para generar bienestar a la población como el Plan de Desarrollo; el faro de Primero los Pobres.
- Se requieren nuevas políticas públicas encaminadas a la Economía Social y Solidaria.
- **Todos (as) tenemos la obligación de co-crear estrategias encaminadas a la ESS adaptadas a sus regiones, países y comunidades, cada uno es diferente.**
- No olvidar el desarrollo desde lo local y conocer realmente ese territorio, conocer sus verdaderas necesidades e intereses, partir desde ahí.

- Dos retos principales: marco legal correspondiente y que se tenga la disposición y sensibilidad política para desarrollar modelos de ESS.

- El neoliberalismo sigue queriendo eliminar el sector social de la economía, hay que cambiar eso.
- Concepto de bienestar social frente al neoliberalismo, así tendremos mejores leyes y prácticas en nuestros gobiernos.

Comentarios del público:

• César Escalona, pregunta:

En los países miembros de la OCDE ¿cuáles son los modelos de tratamiento fiscal de las cooperativas y otro tipo de empresas de ES? A lo cual se responde que es un tema muy complicado, sin embargo, hay algunos países en Europa en los que, si se tienen beneficios fiscales, por ejemplo, España.

¿Tiene la OCDE algún estudio sobre los impactos de un tratamiento fiscal diferenciado a favor de las empresas de ESS? A lo cual se responde que no pero que se está trabajando en ello.

¿Cuál es el papel nuevo de la ESS en medio de una crisis planetaria económica y de salud que nos detiene a todos?

• **Antonella responde:** El papel de la ESS es importante antes y después de la crisis, justo se está trabajando para visibilizar esto en los gobiernos, en las instituciones y en las sociedades. Carácter transformador tiene que ver con la democratización de la economía mostrando un modelo de gobernanza distinto dentro de las empresas para generar mayores impactos sociales en la comunidad. Bárbara remarca que es importante que se socialice para que las empresas se disciplinen de manera de diferente.

• Guadalupe Armenta pregunta:

¿Hay que considerar en el marco legal y regulatorio facilidades para que los trabajadores de empresas quebradas o que cierran para organizarse en cooperativas y qué posibilidades existen de que se exenten de ISR a las liquidaciones de los trabajadores?

• **Antonella responde:** en cuanto más sea presente ese valor en esa medida es que puedan tener una influencia con gobiernos locales y federales para obtener estos beneficios.

¿Pueden cooperativas apoyar a otras cooperativas de servicios o de producción en Italia y que ventajas representan ante la banca comercial?

Antonella responde: Con el tiempo no ha mejorado mucho la forma en que las empresas tradicionales trabajan en conjunto con las empresas de la ES, ya que las de ES tiene una sensibilidad diferente ellas sí han podido trabajar en conjunto para apoyar a las que hace falta.

• **José Guadalupe Armenta:**

Hay que considerar en el marco legal y regulatorio facilidades para que los trabajadores de empresas quebradas o que cierran para organizarse en cooperativas y exentar de ISR a las liquidaciones de los trabajadores.

Preguntas

• **César Escalona:**

Para la sesión de preguntas. Dos dirigidas a Antonella. 1a. En los países miembros de la OECD ¿Cuáles son los modelos de tratamiento fiscal de las cooperativas y otro tipo de empresas de economía social? 2a. ¿Tiene la OCDE algún estudio sobre los impactos de un tratamiento fiscal diferenciado en favor de las empresas de economía social?

• Ronald Moncayo:

¿Cuál es el papel nuevo de la ESS en medio de una crisis planetaria económica y de salud que no detiene, para todos?

• Hellen Quiñonez:

Una pregunta para Antonella: ¿No es mejor mantener la transformación social a nivel microeconómico? Ya que a nivel macroeconómico ha llegado a ser contraproducente llegando a tener gobiernos opresivos. ¿De qué manera se puede llegar a tener un equilibrio a nivel micro y macroeconómico? ¿Cómo debería de funcionar?

• Miguel Ángel Alonso:

Pregunta para Bárbara ¿Cuáles son los elementos mínimos de política pública en economía, que pudieran contemplar a los migrantes? México ha sido receptor temporal de migrantes, en 2018 vivió un éxodo desde Centroamérica, lo cual ha originado la necesidad de establecer planes y programas de trabajo para ellos/as.

¿Cuál ha sido la experiencia al respecto en Europa?

Comentarios y agradecimientos

- Leandro Castro: Conceptos muy claros y las experiencias prácticas en Croacia y Australia.
- José Guadalupe Armenta: Gracias Carol, Juan Manuel por la invitación, seguimos atentos a las acciones realizadas en favor de la Economía Social y Solidaria.
- Mary Barrón: Gracias a todos los panelistas por compartir sus experiencias, y gracias por la invitación.

- INAES TAB FERNANDA: Excelente información compartida por los panelistas, muchas gracias.
- José Luis Villanueva: Agradezco la invitación.
- Ma. Esther Rivero Bonilla: Gracias a todos los panelistas por compartir sus conocimientos.
- Sergio Antonio Martínez: Muy interesante el tema de economía social, aún hay mucho por avanzar, agradecidos por la invitación.
- INAES - Eliezer Espinosa: Felicidades a los participantes, la tarea que tenemos es grande y el reto mayúsculo, **sólo trabajando unidos de forma solidaria y humana vamos a poder vencer y salir adelante.**
- Irma Quiñones: Gracias por la invitación, gracias a los panelistas por compartirnos sus conocimientos y experiencias.

Observaciones o conclusiones relevantes ponente principal / panelistas / moderador:

Antonella:

- Siempre en búsqueda de buenas prácticas y experiencias de ESS para visibilizar a nivel internacional.

Bárbara:

- Felicita al INAES y al Congreso por esta iniciativa.
- Recordar, que América Latina y México tienen una gran historia de cooperativismo y emprendimientos colectivos. La ESS es el principal aliado para combatir la desigualdad social y económica.

Benjamín:

- Con el INAES se busca potencializar esta historia de cooperativismo en México.
- La salida es la ESS frente al neoliberalismo, es como podremos salir adelante.

María de los Ángeles:

- En México necesitamos reconocer nuestro potencial y voltear a ver otras experiencias internacionales exitosas.
- Economía que favorezca y se centre en todas las personas.
- Se está trabajando para tener un marco normativo que pueda sostener la ESS en nuestro país.

Juan Manuel Martínez Louvier, Director General del INAES:

- Economía Social intrínsecamente está obligada a dialogar y a generar diálogos horizontales para realizar una economía incluyente.



ENCUENTROS ESTRATÉGICOS
Co-crear un nuevo modelo económico y social
16 de junio, 09:00 a 10:30 am (Hora de Ciudad de México)

Palabras de bienvenida
María de los Ángeles Huerta, Diputada Federal por la LXIV Legislatura

Moderador
Juan Manuel Martínez Louvier, Director General del INAES

Antonella Noya
Jefa de la Unidad de Economía Social en la OCDE, sede París

Sesión 4, Políticas para ecosistemas de ESS: legislar para transformar

Panel comentarios:
Benjamín Robles Montoya, Diputado Federal por la LXIV Legislatura
Alejandro Encinas Nájera, Titular de Asuntos Internacionales de la Secretaría del Trabajo y Previsión Social, México
Barbara Franchini, Gerente de Proyecto, Área de Investigación del Instituto Europeo de Investigación sobre Cooperativas y Empresas Sociales (EURICSE), Italia

Síguela a través de las redes sociales del INAES y del Canal del Congreso

Con la cooperación de:

Relatoría Sesión 5
23 de junio de 2020
09:00-10:30 hrs. tiempo de CDMX

**Rutas y retos hacia el futuro de los modelos económico y social
post COVID-19**

Nombre del moderador:

Juan Manuel Martínez Louvier, Director General del INAES

Nombre de la ponente principal:

Laurence Kwark, Secretaria General del Foro Global de la Economía Social (GSEF).

Nombre de los panelistas/ comentaristas

- **María de los Ángeles**, Diputada Federal por la LXIV Legislatura.
- **Luciano Concheiro Bórquez**, Subsecretario de Educación Superior de la Secretaría de Educación Pública.
- **Nancy Yadira Santiago Marcos**, Diputada Federal por la LXIV Legislatura.
- **Alexander Schischlik**, Jefe de la sección juventud y deportes del Sector de Ciencias Sociales y Humanas, UNESCO sede París.

Número de participantes:

183 participantes en zoom, 4,100 vistas en Facebook, 15,995 personas alcanzadas.

Ideas relevantes y puntos clave:

Laurence Kwark:

Con la cooperación de:

- GSEF (en inglés, Global Social Economy Forum) es una red global de la Economía Social y Solidaria (ESS) que se aspira a servir como una plataforma de compartir las visiones y experiencias a través de la colaboración y cooperación basadas en las alianzas multilaterales (públicas-privadas-colectivas) para construir un mundo inclusivo, equitativo y centrado en los seres humanos.
- Esta violenta pandemia del COVID-19 ha desencadenado no solamente una crisis de salud sino también una crisis socioeconómica en muchos países. La crisis por la pandemia del COVID-19 es un problema que tenemos que responder conjuntamente porque está.
- 19 afecta al mundo, pero, no dé misma manera a todas las personas. La crisis socioeconómica está acelerando las desigualdades dentro del país, entre los países, entre los grupos más vulnerables, como mujeres, jóvenes, personas con discapacidad, pueblos indígenas, migrantes, comunidades marginadas, personas con contratos de trabajo precarios y de la economía informal.
- Además, el contexto actual resulta en la pérdida de 305 millones de empleos a nivel mundial, según las estimaciones de la OIT. Necesitamos trabajar para la transformación de la economía informal asegurando la inclusión y la protección social.
- Necesitamos trabajar para la transformación de la economía informal asegurando la inclusión y la protección social.
- Las empresas de la ESS crea trabajos vinculados al tejido social comunitario contribuyendo a la creación y el mantenimiento de los empleos decentes dentro de la comunidad y servicios necesarios en el territorio.

- Es importante repensar nuestra forma de hacer la economía; plantear la recuperación socioeconómica posterior al COVID-19; cómo trabajar para una economía centrada en las personas protegiendo el planeta.
- Un aspecto que se debe considerar es la co-creación de las políticas públicas con resiliencia, innovación y cooperación a nivel local, regional e internacional buscando las sinergias entre todos.
- En Seúl, por ejemplo, se ha apostado.
- **Transformar la visión de los jóvenes.**

Luciano Concheiro Bórquez:

- Planteamientos de innovación social: democracia trabajarla a fondo.
- Apropiación del espacio: trabajo de la localidad desde la localidad, plantearlo también a nivel de las naciones y sobre todo cómo no lo planteemos a nivel global con una crisis frente: una nueva forma de ser internacionales. Por eso este foro es tan importante ahora.
- Trabajar juntos: referencia vital. Como solidaridad y reciprocidad, sobre todo con los grupos vulnerables.
- Se ha puesto en cuestión la civilización que hoy en día tenemos: nueva concepción de integralidad y una lectura de la relación con el entorno.
- Cuestión de la democracia: trabajarlo mucho más a fondo.
- Territorialidad: trabajo de la localidad desde la localidad, llama la atención que no lo planteemos a nivel de las naciones, mucho menos en una crisis global.
- Debe ocurrir una solidaridad a partir de una nueva forma global.
- Es por ello por lo que, estos foros caen muy bien para ir planeando esta nueva forma: trabajar juntos para lograrlo.
- Inclusión, solidaridad, bienestar, reciprocidad como principios rectores.

- Situar a los grupos vulnerables primero, ya que el modelo neoliberal los dejó al final. Hay que retomarlos.

Nancy Yadira Santiago:

- Buscar nuevas formas de emprender hacia la ESS.
- Estamos viviendo un momento de cambio ante esta contingencia.
- La sociedad no puede convivir de la misma forma: buscar espacios donde las personas vean hacia el cooperativismo y se unan colectivamente para mejorar su economía: nuevas estrategias.
- Impulso de la economía local: si empezamos desde dentro esto puede dar futuro a las economías globales.
- Estadísticas demuestran que pasando la pandemia la economía estará muy afectada, las cooperativas son una alternativa más hoy en estas circunstancias.

Alexander Schischlik:

- Los jóvenes son los más afectados por esta crisis, además de las mujeres y la informalidad del comercio.
- Hay que implicar al joven desde el inicio, para que se involucre y se comprometa, que se vuelvan socios en la respuesta al COVID.
- Seguramente la economía va a ser otra después de esto.
- El papel social que juega el joven: para eso se le debe formar y dar herramientas para que sea un actor real y que identifique su función en la sociedad.
- Las lecciones que deja la ESS se ven reflejadas perfectamente en los intereses de los jóvenes: horizontalidad.

Comentarios del público:

Preguntas

• Alejandra Jazmín Simental:

Con la cooperación de:

MEXICOOP Pregunta a la Diputada, en qué momento van a reformar la Ley General de Sociedades Cooperativas para hacer posible que salgamos de la legislación mercantil, que podamos apoyarnos entre nosotras, reconocidas como uno de los tres pilares de economía nacional, como empresas sociales y no con una visión clientelar.

• **Edgar Tun:**

¿Cómo incentivar el fortalecimiento de las cooperativas de producción?

• **Alonso Durana:**

Buenos días comparto una pregunta para la Secretaría General del GSEF: En el gobierno de Seúl implementaron el desarrollo de un ecosistema económico en sustitución o reemplazo de las subvenciones o subsidios, ¿Cuáles fueron las acciones principales que ayudaron a promover esta estrategia? y, ¿qué actores fueron claves para este cambio?

Observaciones o conclusiones relevantes ponente principal / panelistas / moderador:

*En esta sesión se acortaron las conclusiones debido al sismo que se presentó en la CDMX.

• **Laurence, GSEF:**

- Siempre recordar el principio: “No dejar a nadie atrás”.
- Reconocimiento a la ESS por parte de los legisladores es muy importante: pues significa un fortalecimiento de esta y de la sociedad mexicana.

• **Nancy:**

- Desde el lugar donde estamos reforzar el tema del cooperativismo.
- Es el motor que va a generar y desarrollar la economía.

- Seguir difundiendo y visibilizando la economía social: como el nuevo modelo para muchos pero que tiene siglos en la sociedad.

- Beneficio para el ser humano y no sólo monetario.

Alexander:

- Espíritu emprendedor no puede ser visto solo económicamente sino también social.

- Sumar a los jóvenes.

María de los Ángeles:

- Agradecimiento a los participantes.

- Felicitación al equipo del INAES por esta estrategia.

Humberto Cerdio:

- A nombre de Juan Manuel agradece a todos por sus aportaciones.

- Invitación a las siguientes sesiones.

ENCUENTROS ESTRATÉGICOS
Co-crear un nuevo modelo económico y social
23 de junio, 09:00 a 10:30 am (Hora de Ciudad de México)

Palabras de bienvenida
María de los Angeles Huerta, Diputada Federal por la LXIV Legislatura

Moderador
Juan Manuel Martínez Louvier, Director General del INAES

Laurence Kwark
Secretaría General del Foro Global de Economía Social (GSEF)

Sesión 5: Rutas y retos hacia el futuro de los modelos económico y social post COVID-19

Panel comentaristas:
Nancy Yadira Santiago Marcos, Diputada Federal por la LXIV Legislatura
Luciano Concheiro Bórquez, Subsecretario de Educación Superior de la Secretaría de Educación Pública
Alexander Schischlik, Jefe de la sección de juventud y deportes del Sector de Ciencias Sociales y Humanas a nivel mundial, UNESCO sede París

Síguela a través de las redes sociales del INAES y del Canal del Congreso

Relatoría Sesión 6
30 de junio de 2020
09:00-10:30 hrs. tiempo de CDMX

Premisas para una mejor gobernanza:
políticas públicas de la Economía Social

Nombre del moderador:

Juan Manuel Martínez Louvier

Palabras de bienvenida:

- **Mario Delgado Carrillo**, Diputado Federal por la LXIV Legislatura.
- **María de los Ángeles Huerta**, Diputada Federal por la LXIV Legislatura.

Nombre de los panelistas/ comentaristas

- **María Luisa Albores González**, Secretaria de Bienestar del Gobierno de México.
- **Joaquín Pérez Rey**, Secretario de Estado de Trabajo y Economía Social, España.
- **Maravillas Espín Sáez**, Directora General del Trabajo Autónomo de la ES y de la Responsabilidad Social de las Empresas, España.
- **Luisa María Alcalde Luján**, Secretaria de Trabajo y Previsión Social, del Gobierno de México.

Número de participantes:

217 participantes en zoom, 17,000 vistas en Facebook, 96,294 personas alcanzadas.

Con la cooperación de:

Ideas relevantes y puntos clave:

Mario Delgado:

- Uno de los cambios que traerá esta pandemia es el modelo económico y social.
- En crisis como esta se vuelve necesario una participación importante del Estado para generar una economía más solidaria y menos desigual. En México se dio prioridad a los más vulnerables, por ejemplo.
- Tradicionalmente en estas crisis se buscaba cómo financiar a las grandes empresas, pero esto cambió con este gobierno, se invirtió la lógica a través de programas sociales y microcréditos para que la economía tenga liquidez y que los más vulnerables puedan seguir.
- **No debemos aspirar salir de la pandemia, para regresar a lo mismo. ¿Hacia dónde debemos conducirnos? Hacia un Estado más presente, más solidario, más comprometido con el medio ambiente.**

María de los Ángeles:

- “Sin solidaridad no habrá futuro”.

- La pandemia reveló las debilidades del modelo económico, es urgente cambiar el paradigma, dejar de considerar el capital como el eje.
- Esta pandemia lo que hizo fue revelar las debilidades del sistema y del modelo económico que aumenta bastante las desigualdades sociales.
- **Es urgente cambiar el paradigma y el modelo económico.**
- No somos damnificados, sino que somos los que podemos construir la transformación de la economía a una social y solidaria, sí es posible.
- Vamos a crear un sistema legislativo que abone a la economía social y estoy segura de que juntos vamos a poder construir una nueva política económica promoviendo el desarrollo, siguiendo la guía del presidente “democracia, justicia, honestidad y austeridad”.

- Con la Economía Social vamos por el camino correcto, es posible avanzar sin dejar a nadie atrás.

María Luisa Albores:

- Yo vengo del movimiento cooperativo, hemos podido vivir una forma y un modelo diferente a través del trabajo colectivo y cooperativo como una vía para tener bienestar.

- La ES coloca a las personas/trabajo en el centro, desde la Secretaría de Bienestar hacemos lo mismo, la prioridad son las personas desde la política de bienestar.

- La visión es primero los pobres, por eso se atiende primero a los hogares pobres y a las poblaciones indígenas.

- No dejar a nadie atrás inscrito por el artículo 4to constitucional: la secretaría cumple a los adultos mayores y a las personas con capacidades diferentes.

- Programa que cierre brechas de desigualdad social y económica: se apoya a quienes más lo necesitan, uno de cada dos viviendas es apoyada por los programas por el bienestar.

- Estimular la economía de abajo hacia arriba y promoviendo la ESS.

- Sembrando vida es un programa que promueve la ESS y cosecha bienestar: regenera la comunidad (aprendizaje campesino), es el programa más grande de reforestación en la historia del país.

- Fomenta la ESS por medio del ahorro a través de las CAC.

- Promoviendo el diálogo de saberes: aprender haciendo.

Joaquín Pérez:

- Es importante subrayar la relevancia económica del sector y la sólida estructura jurídica en la que se basa la ESS.

- La ESS representa el 10% del PIB en España: generando alrededor de 2 millones de empleos, además de más de 25,000 cooperativas que emplean directamente a 360,000 personas.
- En las últimas crisis la ESS ha demostrado un mejor manejo del desempleo, capacidad de manejarlo por sobre el modelo económico actual.
- "Durante las últimas crisis la Economía Social ha mostrado una mayor capacidad para mantener el empleo".
- La constitución española tiene ya un mandato claro constitucional para que se fomente la ESS mediante el estado social de derecho.
- **La Economía Social y Solidaria es una cuestión de principios.**
- CEPES es un gran ejemplo de la visibilización y exposición de los beneficios de la ESS en el mundo.
- Políticas públicas para promoción de la Agenda 2030: áreas prioritarias para alcanzar los ODS (referentes plenos para beneficio de las personas): La Economía Social constituye una de las denominadas políticas palancas para el establecimiento de la agenda 2030.
- **“La ESS ha mostrado capacidad de resistencia social frente a la crisis, Es un motor clave para la transformación social”.**
- Fomentar de manera transversal los valores de la ES: 6 objetivos y 66 medidas en el gobierno español.
- Entre esas medidas tenemos incentivos para la anexión de socios, formación, apoyo a la ES a través de los fondos de la UE, programas regionales, internacionalización de las entidades, entre otros.
- Medidas sociales y jurídicas ambiciosas para cumplir el principio de No dejar a nadie atrás.
- La Economía Social ha aportado sostener la vida cuando más lo necesitábamos.
- Creación de un grupo de trabajo de ES en donde se identifican medidas y buenas prácticas que ayuden a impulsar el sector.

- Mesa de diálogo de ES marcando prioridades de acción para apoyar al sector.

Maravillas Espín:

- La economía al servicio de las personas y no a la inversa.
- Trabajando para cumplir esto desde el gobierno español.
- Es nuestra responsabilidad lograr que esta nueva normalidad... sea una normalidad mejor.

Luisa María Alcalde:

- Nuevo modelo que hoy es más conveniente que nunca frente a la crisis.
- Este gobierno se enfoca en ver por los más vulnerables y por el desarrollo local.
- Programas para el Bienestar tiene como principios ver a las personas como sujetos de derechos, eliminan a los intermediarios, se basan en un censo de puerta por puerta y desde la integralidad.
- Intensificando 3 programas construcción (banco del bienestar, caminos rurales, universidades para el bienestar, internet para todos), jóvenes (JCF) y campo (sembrando vida) que generan 2 millones de fuentes al empleo y aportarán 5,050,114 empleos.
- Son los jóvenes los que tienen mayor incertidumbre y que frente a la pandemia han tenido mayores efectos. Se prioriza entonces a jóvenes de 18 a 29 años que no estudien ni trabajen a través del programa JCF.

- En vinculación con el INAES, el programa JCF se fortalece ya que los jóvenes reciben capacitación en Economía Social, para que al graduarse puedan contar con sus propios proyectos productivos y colaborativos.

Comentarios del público:

- **Miguel Ángel Alonso:**

Gracias por la invitación, felicidades por la organización de los webinar. Saludos afectuosos desde Zacatecas.

• **Juan A. Pedreño:**

Excelente relato y compromiso de Enrique con la economía social y con CEPES. Gracias Joaquín por tu excelente intervención. Y gracias a Maravillas y a Juanma. Un extraordinario equipo. Me quedo con la referencia de incrementar los valores que tiene y defiende la economía social.

• **Mariana Heredia, INAES:**

Recordar que desde el INAES apoyamos a todos los organismos del sector social de la economía para incorporarse al programa de Jóvenes Construyendo el Futuro que la Secretaría Alcalde ha comentado. Así fortalecemos la Economía Social, formamos a los jóvenes con sus valores y principios, fortalecemos el organismo y evitamos que el joven emigre de su comunidad y forje su experiencia profesional.

Preguntas:

• **Jorge Parraga:**

¿Buenos días no ayudaría también reforzar los programas o políticas para emprendedores, en aras de que los jóvenes construyendo el futuro tengan más herramientas para crecer como profesionales?

• **INAES-Silvia Arriola:**

Precisamente, por aquella brecha generacional que señala Adán Peña de la Secretaría de Bienestar es que surge la pregunta ¿Cuándo se estaría incorporando al plan de estudios de la educación básica, alguna materia en torno a la Economía Social, que dé las bases culturales para el cooperativismo a nuestras nuevas generaciones?

• Fabiola Zamarripa:

¿Que tiempo se llevó España para la implementación de este Modelo Económico? y cuáles fueron las primeras reacciones de la población respecto a la aceptación o rechazo?

• Alejandra Jazmín Simental:

En España, su orden jurídico se divide en dos, público y privado, en México en tres, público, privado y social, nuestra constitución es y la legislación ha sido más amigable para fortalecer al sector social de la economía, ojalá se tomen las decisiones para hacer en nuestro país desde nuestra realidad y considerando nuestra diversidad.

Agradecimientos:**• Esther Thierry:**

Muchas gracias por la invitación. Este ciclo ha sido muy enriquecedor y no estamos solos, hay muchos aliados para fomentar la economía social.

• Norberto Solís, Miguel García Osorio, Annette Rossette, Isidro, Pamela Rivero, María de Lourdes Peña, Karen Cuevas, Elia Ávila, Ulises Herrera, Taboada, Gracias, muchas gracias.

• Sergio:

Gracias, excelente información, excelente foro.

Observaciones o conclusiones relevantes ponente principal / panelistas / moderador:**• Adán Peña:**

- En este proceso de ajuste y de crisis ¿Qué papel tendría la ES frente a los jóvenes para hacerla más atractiva? Ponemos en la mesa Sembrando vida y JCF.

• **Juan A. Pedreño:**

- Europa está sensibilizada al máximo con el tema de Economía SOCIAL, hay que aprovechar para que nuestros países se alineen y pongamos en el centro a las personas.

• **Roberto Di Meglio:**

- Satisfecho por ver al gobierno de México hablando del poder transformador de la ES.
- Hay que aprovechar el momento, el valor de la ES se hace más evidente: difundir la solidaridad: Llamado a gobiernos de España y México.

• **Maravillas Espín:**

- El rol de la ESS: trayectoria muy larga y ahora es su momento de visibilizarse como una alternativa ante la crisis.
- Seguir siendo ES y promoviendo la igualdad, no dejando a nadie atrás.

• **Juan Manuel Martínez:**

- ES: camino para compartir.
- Mejorar el marco normativo para fortalecer y reforzar lo que ya está dicho: sector social y la ES tenga mayor plenitud.

• **María de los Ángeles Huerta:**

- Resultado de las sesiones: logramos sensibilizar a funcionarios y a personas del sector de la importancia que tiene la ES en el desarrollo económico y social.
- En el ámbito legislativo debemos replantear, acorde con la visión de Estado.

- Juan Manuel Martínez Louvier se lleva la medalla.

ÚLTIMA SESIÓN
ENCUENTROS ESTRATÉGICOS
Co-crear un nuevo modelo económico y social
30 de junio, 09:00 a 11:00 am (Hora de la Ciudad de México)
Sesión 6. Premisas para una mejor gobernanza: políticas públicas de la Economía Social

Modera
Juan Manuel Martínez Louvier, Director General del INAES

Conclusiones
María de los Ángeles Huerta, Diputada Federal por la LXIV Legislatura

Apertura Oficial
Mario Martín Delgado Carillo, Diputado Federal por la LXIV Legislatura

Josquin Pérez Rey, Secretario de Estado de Empleo y Economía Social, España

Maravillas Espín Sáez, Secretaria General de Trabajo Autónomo de ES y de la Responsabilidad Social de las Empresas, España

Maria Luisa Albores, Consejera de Bienestar, México

Luisa María Alcaide, Secretaria de Trabajo y Promoción Social, México

Síguela a través de las redes sociales del INAES y del Canal del Congreso

Con la cooperación de:

Webinars rumbo al GSEF 2021

Webinars rumbo al GSEF 2021 son el preámbulo del Foro Global de la Economía Social que se realizará en la Ciudad de México, la selección de temas son la base para la reflexión y la puesta en marcha de acciones de los actores involucrados e interesados por un mundo más inclusivo, equitativo y centrado en la humanidad.

En cada una de las sesiones se promovió la reflexión y el diálogo en línea para establecer el hilo conductor y conectar con el que tendrá lugar en 2021; en seguida se presenta la sistematización y los datos relevantes sobre la discusión de cada webinar.

Relatoría

Sesión 1

Fecha: 3 de junio de 2020

Hora: 09:00 a 10:30 am, tiempo CDMX

Desafíos y estrategia de la ESS en tiempos de la crisis del COVID-19

Palabras de bienvenida:

- **Juan Manuel Martínez Louvier**, Director del Instituto Nacional de la Economía Social, Presidente del Comité Local y Ejecutivo Organizador del GSEF.
- **Laurence Kwark**, Secretaria General Foro Global de la Economía Social GSEF.
- **Fadlala Akabani**, Secretario de Desarrollo Económico, Ciudad de México.

Con la cooperación de:

Nombre del moderador:

Juan Manuel Martínez Louvier, Director del Instituto Nacional de la Economía Social, México.

Nombre de los panelistas/ comentaristas:

- **Ariel Guarco**, Presidente de la Alianza Cooperativa Internacional, Argentina.
- Margarita Hernández, Superintendente de la Superintendencia de Economía Popular y Solidaria, Ecuador.
- **Nicolás Cruz**, Coordinador de la Red Intercontinental de Promoción de la Economía Social y Solidaria Latinoamérica y Caribe (RIPESS LAC) y Director Ejecutivo del IDEAC, República Dominicana.
- **José Mari Luzarraga**, Cofundador LEINN & Mondragón Unibersitatae Team Academy, España.

Número de participantes:

993 participantes en Zoom, 5,300 visitas en Facebook, 1,829 registros.

Ideas relevantes y puntos clave:

- Ariel Guarco

1ª ronda

- Cooperativas colaborando en este momento de crisis.
- Argentina: cientos de cooperativas de servicios. - La ESS es el movimiento resiliente que puede ser el camino para pequeñas y medianas empresas que se vieron afectadas por la crisis.
- Cooperativas de plataformas creciendo ya que son necesarias por la situación de quedarse en casa

2ª ronda

- ¿Qué sucedió en la crisis del 2009? Nos convenció a todos que habría cambios y no los hubo... Que no nos pase lo mismo, esta vez lo que debemos priorizar: modelo de cooperación sobre modelo de competencia.
- La pandemia ha llegado la preocupación a los territorios, todos esperamos que puedan responder ante la pandemia de manera local, y ese espacio es el de las cooperativas y actores de la ESS.
- A los actores de la ESS se les invita a crear una red local o global para dar mayor fuerza al movimiento.
- Cada país buscará la solución o el camino después de esto, pero localmente puede ser distinto.
- De las crisis salen sueños y propuestas, la ESS tiene ambas: redes de economía solidaria, verde y cooperativa.

• Nicolás Cruz

1ª ronda

- Estamos viviendo un cambio histórico donde la ESS debe ser protagonista.
- Las cooperativas son una alternativa fuerte.
- Estrategia: Reconocimiento por parte de gobiernos locales a la institucionalidad de la ESS, somos un actor que tenemos propuestas definidas, y de cambio importantes con una lógica más enfocada en la persona y en el medio ambiente.
- El rol de la economía debe ser actuar como un actor de proceso de cambio: una Con la cooperación de: 3 propuesta de transformación en estos tiempos de crisis.
- Articulación de procesos del estado de bienestar o una propuesta de los trabajadores que democratice la economía y la política.

2ª ronda

- Actividad fundamental: prioridad de la vida, el sistema capitalista la destruye ¿Por qué seguir con ello?
- La soberanía alimentaria, el medio ambiente y el buen vivir son lo realmente importante.

• Margarita Hernández

1ª ronda

- ESS en Ecuador: 5 millones 368 mil asociados en 15,465 organizaciones.
- En ESS debemos hablar si o si de inclusión, 2 factores importantes a considerar: género y edad, en Ecuador 2,479,506 mujeres se encuentran en el sector y 1,053,210 de jóvenes.
- Institucionalidad del sector financiero popular y solidario: regulación, fomento, control.
- Institucionalidad del sector económico popular y solidario: comité interinstitucional: rectoría, regulación, fomento, control.
- Sector financiero popular y solidario, lo más importante es su carácter social: los territorios con mayor vulnerabilidad/pobreza hay mayor presencia.
- Inclusión financiera: enorme participación de estas organizaciones: acceso a crédito y ahorro.
- Economía popular y solidaria en vivienda, servicios, consumo, transporte, textil...y sobre todo en agropecuario (32%). - Impactos en la EPS de la crisis: incremento en los niveles de morosidad, reducción de los depósitos, disminución de la liquidez, menores excedentes, mayores requerimientos.
- Desafíos: adecuar los servicios a los nuevos hábitos de consumo, transformar en digital, desarrollar nuevas competencias en los socios, trabajar por la inclusión financiera de mujeres, jóvenes y personas vulnerables, mejorar las condiciones de gobernabilidad de las organizaciones, generar productos y servicios innovadores.

2ª ronda

- Estrategias para mitigar los impactos: mantener las labores de supervisión y control del EPS, procurar la estabilidad de la EPS y fortalecerla, adecuar de manera dinámica el marco regulatorio conforme la evolución de la emergencia y asegurar la operatividad de la EPS en tiempos de crisis.
- 4 ejes: supervisión y control, regulación, transformación digital y medidas de mantenimiento y reactivación, todas ellas en coordinación con actores institucionales estratégicos.
- 3 fases para mitigación: mantenimiento (marzo a julio) se incluye reformas normativas, diferimiento extraordinario de obligaciones crediticias, canales de atención y monitoreo de liquidez; transición (julio a diciembre) con análisis de impactos en la EPS, monitoreo de liquidez SFPS, mecanismos de supervisión control y fortalecimiento en la EPS, líneas de contingencia y renegociación de condiciones de crédito; y recuperación (2021) con líneas de crédito productivas para la EPS, fortalecimiento FOGEPS, monitoreo, fusiones, depuración del sector, capacitación y mecanismos de supervisión y control.
- Estrategias de supervisión y control: Trabajar desde la información: estrategias de supervisión y control: monitoreo de las organizaciones, levantamiento de información, definición de estrategias de supervisión, elaboración de análisis de sensibilidad del sector, reuniones con organismos de integración, reuniones individuales con entidades del sector para conocer el impacto en sus territorios y las estrategias que ellos tienen.
- Estrategias de regulación: diferimiento extraordinario de obligaciones crediticias, reformas normas de prudencia financiera, facilidades para la apertura de puntos de atención, suspensión de entrega de documentos y fondo de liquidez.
- Estrategia para la transformación digital de la EPS: en COAC créditos y medios de pago digitales; en transporte con aplicaciones web y móviles y tarjetas prepago, así como aplicaciones móviles de taxis; en la producción desarrollar

el e-commerce, aplicaciones móviles y venta de productos a través de mensajería.

- Estrategia para la mantención y recuperación para la EPS: fortalecimiento del Fondo de Garantía; Líneas de contingencia de liquidez en el SFPS; Líneas de crédito para la EPS, recuperación y actividades productivas. se requiere la gestión y apoyo de terceros.

- Ejemplos: 1. Diferimiento extraordinario de obligaciones SFPS: proceso excepcional y temporal para refinanciar y reestructurar una operación de crédito.

2. Organizaciones de la EPS adaptan su producción: nuevos productos y nuevos canales: ante la emergencia tuvieron que cambiar su línea de producción como mascarillas, batas desechables etc, al mismo tiempo que se desarrollan plataformas y se entregan a domicilio. 3. Organizaciones apoyan socios: entrega de kits alimenticios, talleres de emprendimiento, campañas de salud.

• José Mari Luzarraga

1ª ronda

- No podemos permitir una ciudadanía pasiva, que se active buscando soluciones ante esta crisis.

- Mondragón ha tenido la fortuna de tener la capacidad de respuesta ante crisis frente al gobierno: por ejemplo, repartición de mascarillas a la población.

- Inclusión de la juventud y personas mayores.

- Social y económico poniendo en el centro a la persona.

2ª ronda

- Abrazar la dimensión digital.

- Empresas plataforma digital humanistas.

- Capacitación digital y empleabilidad.

Con la cooperación de:

- Equipos emprendedores: so skills.
- En nuevas actividades intensivas en generación de puestos de trabajo.
- Integrando lo digital y físico (comunidades locales).

Comentarios del público:

Nota: se toman los textos como han sido expresados por las personas participantes.

1. Cómo están respondiendo desde el Estado y el movimiento social el abastecimiento alimentario y la pérdida de empleo, enfrentando la especulación y corrupción inherentes al sistema capitalista neoliberal.
2. Más que una pregunta, una solicitud, hagan un directorio de todos los participantes de este foro, así que el primer paso en las redes de ESS es el conocimiento del otro. Y empezar a conocernos.
3. Me gustaría que me pudieran compartir el último video para pasarlo entre los socios de nuestra cooperativa.
4. Es muy agradable y satisfactorio saber que hay muchas personas alrededor del mundo interesadas en el bienestar común. Gracias a los panelistas por la información.
5. Una felicitación a los panelistas por sus exposiciones y compartir sus experiencias.
6. La oportunidad de cómo se está desarrollando en otros países, que nos sirvan de apoyo para que México impulse más este sector de la economía.
7. Si el PIB de cada país disminuirá en 2020, ¿cómo se crearán empresas con enfoque social y no del capital?
8. ¿Qué panorama se vislumbra en México en torno al impulso de la economía social, dado el abrumador recorte presupuestal aplicado por el gobierno federal ante la contingencia sanitaria?

9. ¿Cuál sería un plan de trabajo ideal, para 2021, desde el punto de vista de la Economía Social y Solidaria, y poder ser un motor de desarrollo de las personas que hoy están en una vulnerabilidad total por la falta de empleo?
10. Ecuador ha hecho algo importante desde la regulación, en México la regulación no ha sido flexible para este sector de cooperativas con grupos vulnerables, por otro lado, las cooperativas que trabajan con el sector más vulnerable muchas veces trabajamos con familias en la que no todos disponen del acceso a la tecnología, aunque sí es una buena propuesta la transformación digital.
11. Coincido que las cooperativas serían una alternativa. En México, la corrupción sería algo más complejo. Tal el caso de “Cruz Azul”; ¿Cómo regulan las cooperativas en Argentina? Para que sean funcionales.
12. Buen día, ¿cómo logran que funcionen los circuitos de economía social, ya que muchas veces son muy cortos?
13. Si la producción interna de la mayoría de los países latinoamericanos no es autosuficiente, como se hará frente al impacto del covid-19.
14. ¿Cuál es la visión que tiene el instituto en innovación social y cooperativismo? ¿Cuáles son las estrategias ante la crisis económica del país en relación con la ESS?
15. Una pregunta para Fadlala Akabani ¿Por qué en México no existen empresas públicas que fabrique medicamentos? Gracias. FGH.
16. Muy buenos días. Excelente Foro. Muy útil. Saludos. UPTx, Tlaxcala, México.
17. El embate económico está poniendo en riesgo la continuidad de Micros y Pymes, ¿qué estrategias podemos usar para convertir en cooperativas estas empresas que están a punto de la quiebra?
18. Saludos desde México, ¿algún proyecto de cooperativismo en el ámbito de TIC (tecnologías de información y comunicación) donde se pueda colaborar ante esta situación? Gracias.

19. Muchas gracias, me gustaría saber qué aportaciones tenemos desde México.

20. ¿Cómo hacen en cada uno de sus países (estrategias) para integrar a personas de muy bajos ingresos, vulnerables, y con bajo o nulo acceso a la educación; quienes su objetivo de vida es sobrevivir?

21. ¿Cómo pueden participar las universidades en la Economía Social? Podrían compartir experiencias. Gracias.

22. Buenos días. El principal reto de la aplicación de la Economía Social es convencer a todos los actores que es una situación de ganar-ganar. En un ambiente sociopolítico en donde varios de estos actores usan la estrategia de “divide et impera”; usando ideas obsoletas alimentadas por rencores para establecer sus ideales políticos y económicos, ¿cómo se puede aplicar estos conceptos en una sociedad tan dividida?

23. Uno de los panelistas estableció el concepto de “circuito solidario” para construir canastas básicas de solidaridad con la sociedad, sin embargo, creo que este concepto debe ser más amplio y de mayor visión.

24. Muy buenos días, la verdad es que la naturaleza siempre ha sido nuestra fuente primaria de consumo, pero a lo largo de los años que nos hemos actualizado por decirlo de esa manera, hemos hecho tanto daño a nuestra naturaleza que las acciones que se llevan a cabo para tratar de remediar ese mismo impacto son muy pocas, las energías limpias es uno de esos métodos, pero los gobiernos cancelaron un acuerdo relacionado con las mismas, la economía energética también se ve afectada en este aspecto, sabiendo que es un método que puede ayudar a los que están en el medio rural y urbano, yo como estudiante de ingeniería de energías renovables, ¿en que se puede cambiar las normas de expansión de las energías renovables?

25. ¿Cómo proponen la comercialización de productos y servicios de la economía social?

26. Será posible desarrollar la economía solidaria y cooperativa desde las comunidades donde se establezcan o construyan cooperativas de producción, servicios financieros y de consumo y distribución en pequeña escala para desarrollar y satisfacer las necesidades básicas de la población, yo creo que las grandes cooperativas son buenas y que bien que existan pero hace falta que las pequeñas unidades cooperativas se constituyan y desarrollen para la multiplicación no solo de liderazgos sino fundamentalmente para territorialmente avanzar en lo educativo y en el autoempleo, como ven esta propuesta?

27. Me encanta la idea del cooperativismo, dados los hechos que se están sucediendo en países donde el capital es lo primordial (EU) y esta visión excluye el humanismo.

28. Ante esta realidad el cooperativismo es la opción a tomar, aprovechando el impulso de cambio.

29. En Ecuador las cooperativas ya tienen la figura de fintech o se ha explorado migrar a este segmento.

30. @José Mari Luzarraga ¿Cuánto tiempo considera que la economía en Europa se reactive y en cuánto tiempo llegue a estabilizarse?

31. Tengo entendido que se estaba en pláticas con la Secretaría de Educación Pública para incorporar en el Plan de Estudios de Educación Básica, la Educación Cooperativa y Economía Social. ¿Qué avances hay al respecto? El cooperativismo es cultural y debe fomentarse desde temprana edad, desde casa, pero reforzarse académicamente.

32. ¿Cómo identifican que pueden sumarse las IES en este proceso?

33. ¿Cómo ir hacia esa autopista si los mismos no te apoyan?

34. ¿Qué apoyos hay para la soberanía alimentaria en México? ¿cómo podemos iniciar a contribuir desde las universidades? ¿Ustedes cómo creen que será la recuperación real económica al pasar esta pandemia económica?

35. Entiendo perfectamente la participación ciudadana y las acciones de cooperación, el problema es, ¿cómo logramos que este movimiento se transforme en políticas públicas empresariales, económicas y educativas institucionalizadas para fortalecer el impacto de los mismos? o ¿dejamos al estado y las instituciones fuera de este movimiento.

36. ¿Qué alternativa se seguirá, referente a los productores que se encuentran en las zonas rurales, que no cuentan con acceso a internet y desde ese punto como se abordará este nuevo planteamiento de plataformas?

37. ¿Qué hacer en un sistema educativo que se orienta más en una educación para ser obreros, parte de una empresa, que no te ve como humano sino como capital humano? De Luis Fernando Nieto.

38. Estos encuentros nos deben permitir profundizar en la construcción del paradigma “mirar hacia dentro” para fortalecer las habilidades y destrezas de los productores rurales en garantizar la alimentación de la población de la comunidad en cada país aún en épocas de crisis y contingencias. Otros le llaman el fortalecimiento del mercado interno, para ello tenemos que contar con políticas públicas encaminadas al fortalecimiento de la economía social y solidaria a través de los organismos de este sector como las cooperativas y las mutuales. De José Montesino.

39. Empecemos el Bien Común... Invitación de la Pastoral de Economía Social y Solidaria y de la Cooperativa CAESOLH Centro Agroecológico S.C. Cel. 2225402535.

40. José Mari Luzarraga España compartió: -

<https://www.creatingforhumanity.org/>

<https://platform.coop/blog/cooperativas-de-plataforma-ya-un-curso-de-emprendimiento-online-para-crear-cooperativas-de-plataforma/>

En respuesta a Rubén E. ZEIDA las cooperativas de plataforma son las respuestas cooperativas a los negocios de plataforma. Permite crear

plataformas digitales humanistas.

https://es.wikipedia.org/wiki/Plataforma_cooperativa

Les dejo aquí un vídeo llamada a la juventud de todo el mundo a DESPERTAR...Manifiesto AWAKE hecho por nuestros jóvenes de LEINN internacional <https://www.youtube.com/watch?v=z0CBgUTZEcg&t=4s>

41. La unidad nos fortalece, hagamos que las cosas sucedan: <http://www.aciamericas.coop/> De Alejandra Simental

42. Como dice Ariel, tenemos que dejar de pensar en el individualismo y actual para superar esa etapa y llevar el progreso al colectivismo, trabajo en equipo de bien que bien nos hace falta en estos momentos de crisis. De Hiram Fernando.

43. El éxito de los proyectos cooperativos frente a la economía dominante es la educación cooperativa y en economía social y solidaria a partir de la solución de las necesidades individuales y colectivas, como bien dice Nicolás Cruz. De José Montesino.

44. En México INAES y la Secretaría de Economía lanzaron <https://mercadosolidario.gob.mx> como una estrategia para enlazar la economía social, solidaria y popular, entre ellos las micro y pequeñas empresas. De José Montesino.

45. Somos entes colectivos y todo proyecto social debe estar motivado al desarrollo integral colectivo de la humanización sensible del amor los unos con los otros, es decir querer para el otro el mismo bienestar que procuro para mí... De José Alberto Guinto Silva.

46. El Grupo promotor de la Economía Solidaria tiene una propuesta que solicitamos se pueda exponer en otro Webinar. Parte de actualizar la vida comunitaria intercambiando trabajo y menos dinero. De Juan Gerardo Domínguez.

47. Hagamos un grupo de Whatsapp o de Telegram 522761009232 es mi número.

48. Es muy importante ajustar la narrativa sobre la Economía Social y Solidaria para que la gente entienda que no es exclusivo para ciertos grupos sociales, sino para todos aquellos que tienen interés genuino de resolver necesidades en común, uniendo sus habilidades y experiencias para desarrollar proyectos que les permita resolver esas necesidades. Muchas veces se entiende que la ESS está dirigida a agricultores y artesanos y no es tan limitativa. Las universidades que ofrecen programas que impulsan la ESS deberían de partir desde los mismos conceptos para que haya una interpretación uniforme. De Efraín Martínez.

49. Buenas presentes en el webinar, yo quisiera que esta educación en la economía sea más extensa en las universidades, preparatorias, primarias, tanto para estudiantes como maestro, con los mismos valores de colectividad y sensibilidad al amor propio y respeto ante los demás, además de que me ayudaría mucho en mi carrera de Ingeniería en energías renovables y no solo para mí, si no, para las siguientes generaciones. De Andrea Cárdenas Cabrera.

50. Apoyo totalmente la creación de un grupo y yo lo puedo hacer si desean, propongo Signal porque es aún más seguro que Whatsapp o inclusive Telegram 5532999725. De Francisco Díaz.

51. Recupero varias notas: 1. La focalización de la incidencia en el territorio como unidades políticas y culturales. 2. El fortalecimiento de redes y circuitos. 3. La democratización de la tecnología, como gran tarea para involucrar a los sujetos y las comunidades. Brinda teléfonos. Guadalupe Quedzul.

52. El cooperativismo es una forma de iniciativa privada, no individual en principio no comprendo el conflicto entre esta y el liberalismo Felicidades a todos, pero además agradecimiento a los panelistas, todo muy constructivo y muchas novedades. De R. Rentería

53. Quienes tienen mayor experiencia en esta actividad, ojalá pudieran compartir algunos elementos que permitan crear modelos de educación básica en economía social solidaria. De Carlos Ruiz.

54. Manuel Marino 50688341321, buen intercambio de ideas, que hay que empezar a aterrizar a través de un fuerte trabajo de incidencia política a nivel local y regional.

55. Les dejo un esfuerzo de plataforma solidaria frente a la crisis <http://www.facebook.com/Kostik20/videos/320993674589116/>
<https://www.kostik.com.mx/> De Alejo Martínez.

56. Mtro. Louvier, tenemos en Sinaloa dos universidades (región Norte y Sur) ya trabajando, interesados en ser parte de los Nodess... Con la documentación en mano y las ganas de llevar a cabo el proceso.

Muchas felicitaciones y saludos:

- Mil gracias excelentes panelistas - Muy interesantes los puntos de vista de cada panelista.
- Gracias por la oportunidad de aprender más sobre el tema. Felicidades a los panelistas.
- Agradezco este Foro para poder reforzar todos a que la Economía Social se haga más fuerte... Un saludo Mtro. Louvier y a los panelistas por este tema tan importante...Gracias,
- Les felicito por este webinar...podríamos tener la grabación de tal encuentro? si es así, por favor comunicar link de grabación!, gracias de antemano.
- ¡Muchas gracias! a los organizadores y panelistas.
- Excelentes intervenciones y aportaciones.
- Es muy importante lo hablado en este foro de reformas la unión, mejorara para que no afecte en un futuro la economía.
- Gracias y mi reconocimiento para Juan Manuel Martínez Louvier
- Felicidades INAES, GSEF y a todas las participantes. A su servicio para cooperar juntos (José Mari Lizárraga España)
- Gracias,
- Genial.

Observaciones o conclusiones relevantes ponente principal / panelistas / moderador:

- **Ariel:** Pensar de aquí para adelante con más herramientas que vinculen a la ESS.

Lamentablemente se van a perder muchos empleos, debemos estar ahí para que no impacte tanto, estar al pendiente para la recuperación de empresas y que rápidamente podamos superar esta crisis de empleo. Jóvenes: clave para las nuevas tecnologías. No deprimirse por la economía liberal, nosotros tenemos que basarnos en nuestros principios y valores, mirar para adelante y saber que hay un camino diferente donde el centro es la persona y donde nadie se quede atrás.

- **José Mari:** crisis de educación: cierre de universidades, cambio de paradigma también impacta en la educación, desde el movimiento cooperativo podemos buscar nuevas metodologías en la educación que reverdezca con un nuevo camino, no en solitario sino cooperando con herramientas y sobre todo profundizando en lo humano y en la ESS. Dos frases Gandhi: “tenemos que ser el cambio que queremos ver en el mundo”, invitación a activarnos! “Necesitamos hacer visible lo que está oculto” el movimiento de la ESS debemos tomar ese reto de liderazgo con la responsabilidad para hacerse ver y para hacer ver lo que está mal, que los consumidores entiendan y vean la realidad. Momento de la máxima riqueza de cooperación: frente a la confrontación. Nos enfrentamos a lo desconocido, pero lo podemos hacer con valentía, ilusión y juntos.

- **Juan Manuel:** Tenemos enfrente algo desconocido, pero los que conocemos la ESS tenemos en la mochila otro tipo de herramientas de la misma, cambiando el pensamiento y la cultura de trabajar juntos y salir adelante. Ver con optimismo que tendremos una crisis de empleo, pero un superávit de

trabajo: cómo cambiar la mirada de que lo más importante es nuestra fuerza de trabajo y para ello debemos organizarnos.

Relatoría
Sesión 2
24 de junio de 2020
9:00 a 10:30 am, tiempo CDMX

Recuperar y desarrollar trabajos dignos a través de la ESS

Palabras de bienvenida:

- **Juan Manuel Martínez Louvier**, Director del Instituto Nacional de la Economía Social, Presidente del Comité Local y Ejecutivo Organizador del GSEF.
- **Laurence Kwark**, Secretaria General Foro Global de la Economía Social GSEF.
- **Soledad Aragón**, Secretaria de Trabajo y Fomento al Empleo, CDMX. Miembro del Comité Local y Ejecutivo Organizador del GSEF.

Nombre de la moderadora:

Judith Olmedo Azar, Directora General de Economía Social y Solidaria, STyFE, México.

Nombre de los panelistas/ comentaristas:

- **David Pino**, Director de Innovación y Economía Social en la delegación de Empleo del Ayuntamiento de Sevilla, España.
- **Susana Puerto González**, Coordinadora de la Iniciativa Global sobre Empleos Decentes para Jóvenes, Organización Internacional del Trabajo (OIT) sede Suiza.
- **Leandro Pereira Morais**, Miembro del Grupo de Trabajo Interinstitucional de las Naciones Unidas sobre la ESS Brasil.

Con la cooperación de:

- **María Eugenia Pérez Zea**, Directora Ejecutiva de la Asociación Colombiana de Cooperativas ASCOOP, Colombia.
- **Helmut Schwarzer**, Director y Especialista Principal en Protección Social y Desarrollo Económico. OIT, México.

Número de participantes:

682 participantes en Zoom, 4,300 visitas en Facebook, 11,536 personas alcanzadas y 1,120 registros.

Ronda 1

- ¿Cuáles son las buenas prácticas que desde la Economía Social y Solidaria contribuyen a generar, mantener y transitar a trabajos decentes?
- ¿Cómo las empresas sociales y solidarias pueden aportar a la creación de empleos dignos?

Ronda 2

- ¿Cuáles son las lecciones aprendidas, desde la ESS, para fortalecer la inclusión social y económica de sectores vulnerables?
- ¿Cómo replicamos las buenas prácticas de la ESS a nivel global, regional y local? ¿En América Latina cómo iniciamos? Ideas relevantes y puntos clave:

• **Juan Manuel Martínez**

- Salvar a las personas y no al sistema financiero en esta crisis.
- Mecanismos que ayuden a las personas para poder articularse y hacer que su trabajo en colectivo brinde frutos.
- Por eso es importante compartir experiencias y reafirmar que este es el modelo para lograrlo.

• **Soledad Aragón**

Con la cooperación de:

- Uno de los grandes efectos de esta pandemia es la pérdida de empleo. La Economía Social y Solidaria (ESS) juega un papel importante en esta recuperación.

- Esperamos que este webinar nos permita generar conocimiento para concretar acciones frente a la crisis en este momento.

• David Pino

1ª ronda

- La ESS nació para dar respuesta a los retos humanos y estamos en el punto de la historia con retos muy potentes, por eso hay que pasar a una Economía Social transformadora.

- No podemos convertir la economía actual por arte de magia, sino utilizando la tecnología, fomentando una solidaridad global, poderes públicos trabajando por una economía para la vida y de los cuidados.

- Acelerar la agenda 2030 y sus ODS: la ONU nos plantea que no es posible si no se lleva a lo local, el mayor aliado es el cooperativismo. Crear comunidades inteligentes y resilientes.

- La fórmula para construir comunidad: Innovación social + Innovación tecnológica + Territorio.

- El cooperativismo debe buscar nuevas formas para aportar valor: producción, trabajo y consumo, cooperativas paraguas, y cooperativas de servicios.

- Aprovechamiento de la alta tecnología y una alianza fundamental entre lo público y lo privado para el bien común.

- Retos de la ESS:

- Pasar de una economía paliativa a una economía transformadora.

- Conexión entre productores y consumidores, para eliminar los intermediarios especulativos.

2ª ronda

- Proyectos concretos construyendo la ciudad: hábitat cooperativo.
- Convertir los sitios en lugares participativos y humanos como ciudad de los 15 minutos: el desarrollo local de verse de abajo hacia arriba.
- La herramienta más poderosa para la generación de empleo de la administración pública, es la compra pública, ética, verde y sostenible.
- Revolución de los Co-Living y Co-Working.
- Cooperativización de servicios públicos. - Monedas locales digitales.
- Revolución desde las cooperativas de los colivings, coworkings, vivienda accesible y de regeneración del barrio, entre otros, reciclaje y soberanía alimentaria, cooperativa tecnológica, revolución de la banca.

• Susana Puerto

1ª ronda

- COVID tiene efectos en el trabajo y en la actividad económica. Caída en un 10.7% esperada a nivel mundial en las horas de trabajo que implica también una pérdida de 350 millones de empleos de tiempo completo.
- América Latina empieza a mostrar una tendencia con altas pérdidas, sobre todo en América del Sur.
- Antes de la pandemia los jóvenes ya se encontraban en vulnerabilidad por altos valores de desempleo e informalidad, pero con la pandemia aumenta a 328 millones en informalidad: sin acceso a protección social ni servicios de salud y no pueden dejar de trabajar exponiendo su salud.
- Proceso de recuperación, ¿cuales son las estrategias a considerar?
- Las juventudes, además de enfrentar el desempleo, presentan problemas de salud y depresión.
- Panorama del empleo:
 - 94% de los trabajadores del mundo viven en países con algún tipo de confinamiento.

- 305 millones de empleos de tiempo completo se perderían en el segundo trimestre del 2020.
- COVID encontró a 328 millones de jóvenes trabajando en la economía informal.
- 3 de 4 jóvenes a nivel mundial están en la economía informal - Retomó preguntas guías. “Los empleos que se perdieron ya se perdieron, estamos en recuperación”.
- Las mujeres son las más afectadas.
- La salud mental de los jóvenes es importante: 1 de cada 2 encuestados presentan ansiedad

2ª ronda

- Transición al trabajo digno de los jóvenes:
- Estimular la economía y el empleo con políticas fiscales y económicas focalizadas que permitan encausar a jóvenes a aprendizajes de calidad y de capacitación que les permita lograr ingresos.
- Apoyar a las empresas, los empleos y los ingresos, con el desarrollo de habilidades, inversión en educación y formación, protección social, servicios públicos, subsidios al salario y apoyo a PYMES.
- Proteger a los trabajadores en el lugar de trabajo, con desarrollo físico, psicológico y emocional, salud y seguridad ocupacional y equipo de protección.
- Buscar soluciones mediante el diálogo social, integrando a los jóvenes en la discusión social y en la promoción de sus derechos.
- Los jóvenes que pudieron hacer su transición a lo digital pudieron seguir con sus actividades educativas y de capacitación.
- Políticas de protección social, garantizarse es importante, el reto es para los jóvenes que están en la economía informal.

- Es importante modernizar los servicios públicos de empleo para los jóvenes, facilitar un sendero a un empleo productivo y decente para ellas y ellos.
- El papel de las cooperativas y empresas sociales es relevante porque contribuye a la:
 - Promoción de derechos básicos.
 - Promoción de la equidad de género.
 - Participación de jóvenes rurales y con discapacidad.
 - Innovaciones en las actividades empresariales y emprendimientos juveniles.
 - Tiene objetivos sociales y medio ambientales.

Leandro Pereira

1ª ronda

- La pandemia ha acelerado la situación socioeconómica de los países. Vivimos una paradoja: avance tecnológico, pero por otro lado tenemos un cuadro de desigualdad y concentración de la riqueza que no podemos solucionar.
- Idea de recuperar y desarrollar trabajos dignos, si se quiere recuperar es porque se ha perdido en el sistema capitalista: sin derechos, sin participación de la gobernanza, sin protección social, solo se buscan las ganancias por las ganancias.
- El trabajo es visto como una mercancía y no una actividad de la persona: sirve para generar ganancias.
- ¿Es posible pensar en un cambio estructural para retomar el empleo digno? Pienso que la ESS es una respuesta viable y que puede ser una hoja de ruta para lograrlo, porque tenemos la solidaridad, la responsabilidad ambiental, las relaciones horizontales, la democracia, el centro en la persona, en resumen, permite dignificar el trabajo.
- En Brasil el 81% del trabajo formal plantea al menos una situación de vulnerabilidad en el contexto de la pandemia.

- ¿Es posible plantear cambios de paradigma para el modelo económico y social?
- La ESS es una herramienta para la inclusión laboral y la dignificación del trabajo.
 - En la declaración de la OIT en 2019 sobre el futuro del trabajo, se hace explícito el papel de la ESS.
 - La ONU resalta que la ESS ayuda a operativizar los ODS.
- Es necesaria que la recuperación esté centrada en la Economía Verde (Green Economy).
- Una Economía comprometida con la sociedad, con otros valores, y no solo los valores del mercado.
- “Pensar en una cooperación internacional, desarrollo de alianzas para los desafíos comunes. Fortalecer los aparatos democráticos, democratizar la participación económica, universalizar los accesos y aumentar el empoderamiento de los grupos vulnerados”.

2ª ronda

- Es imposible hablar de proyectos como tal, pero desde el punto de vista global hay que ver la ESS como una guía, la ONU lo hace de esa forma.
- Interés creciente por parte de muchos países por la ESS.
- Prácticas de formación de vital importancia en la ESS.
- Fortalecer el ecosistema emprendedor de la ESS, la vinculación entre las entidades de la ESS para generar y fortalecer este ecosistema.
- Economía informal a la formal, considerar la ESS.
- Cooperación Sur-Sur.
- Experiencias sobre la ESS en la generación de empleo en distintos niveles, global, regional, nacional y municipal.
- Las prácticas de formación de Economía Social son muy importantes, por ejemplo, las impulsadas por la OIT. El fortalecimiento del ecosistema

emprendedor de la economía social y solidaria, vinculados a universidades, sector privado, sindicatos y sociedad civil. Apoyar la cooperación sur-sur para articular las experiencias de la región en ESS.

- Brasil puede compartir buenas prácticas en el manejo de residuos sólidos (basura).
- Otras prácticas: inserción de los jóvenes mediante las monedas sociales, por ejemplo, en Río de Janeiro que involucran a diversos sectores para monedas sociales virtuales.
- Compras públicas de los productores locales y campesinos.
- Las empresas sociales pueden contribuir al empleo digno por su origen comunitario, formado de abajo hacia arriba, contribuye a la generación de alternativas por su desarrollo territorial y comunitario (cooperativas agrarias que permiten mantener empleos).
- La ESS ofrece alternativas por sus formas de asociación y manera de acceso al mercado, por la presencia de las mujeres trabaja liderazgo, empoderamiento y autoestima.

• María Eugenia Pérez

1ª ronda

- El gran reto es convertir a la ESS como la mejor alternativa para dignificar el empleo.
- Las mujeres reciben un 20% menos de remuneración que los hombres.
- El 1% más rico incrementó sus ingresos en un 27%, y el 50% más pobre un 12%, entre 1980 y 2016.
- El 9-5% de la población empleada del mundo trabaja en cooperativas, es decir 1217.5 millones de miembros de cooperativas.
- Fortalezas de las cooperativas:
 - Centradas en las personas.
 - Gestión democrática.

- Priorizan el desarrollo humano.
 - Justicia social en el trabajo.
 - Preservar el empleo.
- Estas fortalezas nos hacen generar mayor inclusión social y económica.
 - No es una política asistencialista sino todo lo contrario, toda la comunidad es activa, se basa en el esfuerzo propio y la ayuda mutua, además de que son empresas sostenibles.
 - Implicar los ODS en la ESS. Cada uno tiene un gran impacto en nuestras organizaciones y fomenta la participación de mujeres y jóvenes.
 - La ESS promueve el empleo decente y el cuidado del medio ambiente.
 - La acción de las cooperativas impacta de manera relevante los ODS.

2ª ronda

sociales virtuales.

- Compras públicas de los productores locales y campesinos.
- Las empresas sociales pueden contribuir al empleo digno por su origen comunitario, formado de abajo hacia arriba, contribuye a la generación de alternativas por su desarrollo territorial y comunitario (cooperativas agrarias que permiten mantener empleos).
- La ESS ofrece alternativas por sus formas de asociación y manera de acceso al mercado, por la presencia de las mujeres trabaja liderazgo, empoderamiento y autoestima.

• María Eugenia Pérez

1ª ronda

- El gran reto es convertir a la ESS como la mejor alternativa para dignificar el empleo.
- Las mujeres reciben un 20% menos de remuneración que los hombres.

Con la cooperación de:

- El 1% más rico incrementó sus ingresos en un 27%, y el 50% más pobre un 12%, entre 1980 y 2016.
- El 9-5% de la población empleada del mundo trabaja en cooperativas, es decir 1217.5 millones de miembros de cooperativas.
- Fortalezas de las cooperativas:
 - Centradas en las personas.
 - Gestión democrática.
 - Priorizan el desarrollo humano.
 - Justicia social en el trabajo.
 - Preservar el empleo.
- Estas fortalezas nos hacen generar mayor inclusión social y económica.
- No es una política asistencialista sino todo lo contrario, toda la comunidad es activa, se basa en el esfuerzo propio y la ayuda mutua, además de que son empresas sostenibles.
- Implicar los ODS en la ESS. Cada uno tiene un gran impacto en nuestras organizaciones y fomenta la participación de mujeres y jóvenes.
- La ESS promueve el empleo decente y el cuidado del medio ambiente.
- La acción de las cooperativas impacta de manera relevante los ODS.

2ª ronda

- 3 premisas fundamentales:
 1. Transformación del trabajo y del proceso educativo: la tecnología y las herramientas necesarias para el empleo
 2. Condiciones laborales y remuneración.
 3. Seguridad Social.
- La revolución 4.0 nos impulsa a prepararnos a las nuevas realidades tecnológicas.
- ¿Cuáles son las nuevas dinámicas y retos en la ESS?

- Fortalecer las cooperativas sociales que han permitido remunerar y visibilizar el trabajo de cuidados, muchas veces realizados sólo por mujeres.
- Encadenar la red, desde el productor al consumidor final, buscando el comercio justo y directo, para acabar con las cadenas de especulación.
- Cooperativizar el trabajo y dignificar las condiciones de salario y seguridad social.
- La resolución 193 de la OIT, habla que la ESS y las cooperativas, son un instrumento para los nuevos trabajos.
- Cooperativizar los servicios públicos, en varios países los servicios están en el sector privado, están monopolizados, son ineficientes y no dan un precio justo a los consumidores.
- Cooperativas de tecnología. Hay que adelantar las cooperativas de tecnología deben dinamizarse y cambiar, ante el contexto de Covid 19, incluir a los jóvenes y mujeres.
- Que la ESS sea para todos los sectores y niveles socioeconómicos.

Comentarios del público:

Pregunta 1. Democratización de la Academia, ¿cuál es el papel?

David Pino: “La Academia tiene un papel fundamental, se está buscando que todos los planes educativos contemplen los principios y valores de la ESS”.

Leandro Pereira: “Democratización de la tecnología, inclusión de la tecnología a los emprendimientos y principalmente de los jóvenes”.

María Eugenia: “La tecnología nos acerca a la base social. Es un medio para tener comunicación directa con los asociados, y no hay que olvidar que son el centro”.

Pregunta 2. ¿Considera que los jóvenes ahora tienen mayor oportunidad (laboral) sabiendo que habrá mucha población adulta mayor en situación de vulnerabilidad que será cesada?

Susana Puerto: El impacto del trabajo de los jóvenes es mayor, cuando hay una crisis son los primeros en entrar y los últimos en salir.

Pregunta 3. ¿El home office impactará en las condiciones de trabajo?

Susana Puerto: el trabajo remoto aumentó, pero es temprano decir cómo se modificarán las condiciones. En la encuesta de jóvenes, resaltaron que aumentaron sus horas de trabajo.

Pregunta 4. ¿Cuáles son los riesgos para implementar la ESS en México?

David Pino: Cooperativas paragua, emprendimiento con apoyo, educación y formación, experiencias piloto y fomento de la ESS. Es importante un cambio cultural.

Pregunta 5. ¿Existen foros de reflexión y diálogo entre jóvenes?

María Eugenia: En Cooperativas de las Américas y la ACI hay un espacio especial para jóvenes, la presidenta es Angélica Soberanes, es mexicana.

David Pino: Red REJIES, de Jóvenes Investigadores en Economía Social.

Observaciones o conclusiones relevantes ponente principal / panelistas / moderador: David Pino:

- “La institución más preparada para dar respuesta a los retos locales y globales, es el movimiento cooperativo que lidera la ESS”.

- Debemos democratizar la economía para que el planeta y la humanidad sobrevivan

Susana Puerto:

- No es solo trabajo digno, sino todas las condiciones de vida que engloba esta premisa.
- El trabajo digno es lo que permite la sostenibilidad en la calidad de los empleos, más allá del empleo productivo.
- “Queremos apalancar el éxito y las buenas prácticas de la ESS para promover el empleo juvenil y el trabajo digno”.

Leandro Pereira:

- Vivimos un momento de mucha presión, malo pero importante para repensar la economía y los valores: cómo enfrentar este momento. Pues la ESS puede ser la respuesta, hay que apoyar y asesorar a las organizaciones e instituciones involucradas.
- La ESS tiene un papel importante en la emergencia. - Para la implementación de los ODS, la ESS es el instrumento.
- Hay que pensar una economía para la vida.

María Eugenia:

- “Esta crisis es nuestra gran oportunidad para demostrar que la ESS permite al ser humano, ser el centro, y no el capital”.
- “Practicando los principios y valores de la ESS, permite mejores seres humanos, mejores ciudadanos, mejores países y una mejor convivencia en comunidad con la naturaleza”.
- Los proyectos de jóvenes y mujeres desde la ESS permiten hacer realidad emprendimientos que permitan la propiedad colectiva, es una economía humana, permite el desarrollo de todos, para un mejor mundo para vivir.

Juan Manuel:

Con la cooperación de:

- Las experiencias de ESS están cercanas a la gente para que sean un ejemplo de lo que la ESS puede aportar.

Laurence:

- Es necesario construir un diálogo social para la co-creación de políticas públicas para la recuperación de trabajos decentes, no sólo con los organismos del sector, sino con la gente que sufre estos estragos de la crisis.
- Gobiernos locales, estatales y federales deben considerar a la ESS: trabajar en alianza con las organizaciones para visibilizar y convencerse de que la ESS es una estrategia y un motor frente a todos estos retos.

Helmut:

- “La crisis está intensificando las desigualdades”
- “En la crisis hay que enfocar el rescate en las personas”, mencionada por el Director del INAES.
- Los diversos ejemplos demuestran que la ESS contribuye en la recuperación post covid19, pero son necesarias políticas públicas.
- La recomendación 205 de la OIT (2017), habla del trabajo decente en situaciones de resiliencia, pensada en situaciones de desastres naturales o humanos.
- En la creación de empleos verdes, la ESS es importante para la transición y promoción.

Soledad Aragón:

- Se expone la situación de la desigualdad en poblaciones vulnerables.
- Cambiar la cultura hacia una economía social, es el reto que tenemos los países.

- El webinar da oportunidad para reflexionar y poner en el centro a las personas, el empleo verde y las recomendaciones de resoluciones que son útiles en relación con el empleo.

Relatoría
Sesión 3

Fecha: 14 de julio de 2020
Hora: 09:00 a 10:30 am, tiempo CDMX

El poder de lo comunitario: ESS y sistemas financieros solidarios para enfrentar la crisis

Palabras de bienvenida:

- **Juan Manuel Martínez Louvier**, Director del Instituto Nacional de la Economía Social, Presidente del Comité Local y Ejecutivo Organizador del GSEF.
- **Laurence Kwark**, Secretaria General Foro Global de la Economía Social GSEF.
- **María de la Luz Hernández Trejo**, Subsecretaria de Desarrollo Económico, Ciudad de México.

Nombre del moderador:

Luis Proaño Director del Proyecto Cuba Sparkassenstiftung /BMZ. Director general de la FAS.

Nombre de los panelistas/ comentaristas:

- **Geovanny Cardoso Ruiz**, Gerente General de BanCODesarrollo (Banco Desarrollo de los pueblos) Ecuador.
- **Siria Jeldes**, Presidenta de la Asociación Nacional de Cooperativas de Chile.
- **Mario Cafiero**, Presidente del Instituto Nacional de Asociativismo y Economía Social, Argentina.

Con la cooperación de:

• **José Manuel Cruz**, Presidente de Confederación de Cooperativas de Ahorro y Préstamo de México (CONCAMEX) México.

Número de participantes:

889 participantes en Zoom, 4,100 visitas en Facebook, 15,311 personas alcanzadas y 1,642 registros.

Ronda 1

- Aportes de los Sistemas Financieros Solidarios.

Ronda 2

- Retos y oportunidades de los Sistemas Financieros Solidarios frente al Covid19.

Ideas relevantes y puntos clave:

Juan Manuel Martínez:

- Hay muchas personas que pueden trabajar 8 y otras 14 horas, pero desgraciadamente solo muy pocos pueden acumular miles y millones de pesos.
- Los montos en las finanzas sociales son muy importantes, donde las personas demostramos que sabemos manejar mejor el dinero que en el capitalismo: oportunidades de inversión para la reproducción de la riqueza entre todos y no generadores de conflicto por quedarse en unos pocos: falta de democracia.
- La banca privada no nos dice en qué invierte nuestro dinero, en cambio la banca social democratiza las finanzas y son transparentes en sus formas de inversión

- El dinero toma el lugar que le corresponde en el mundo: como un medio y no como una finalidad en sí misma.

Geovanny Cardoso Ruíz:

1ª ronda

Moderador Luis Proaño pregunta:

- ¿Cuál es la diferencia entre la banca social y la banca comercial?
 - ¿Existen beneficios significativos entre ser socio de la banca social y ser cliente de la banca comercial?
- Para entender la diferencia estamos frente a dos modelos económicos que reflejan pobreza y el otro de construcción que el recurso más importante es el ser humano.
 - Las finanzas las veo como el sistema sanguíneo de la bestia, donde el recurso, el ahorro y trabajo de las comunidades son captados por las entidades, pero lo importante es la persona.
 - Inclusión financiera: acceso de la población excluida a los productos y servicios financieros, integración de las formas de organización popular y solidarias en el sistema de prestación de servicios financieros.
 - La banca social hablamos de la propiedad colectiva de los recursos y de la banca comercial hablamos de la propiedad individual.

Karely Eledith Guerrero Ariza pregunta:

Si en la localidad donde vivo tengo acceso tanto a la banca comercial como a la banca social, ¿Existe diferencia en el cobro de comisiones entre una y otra?

¿Cuáles son las tres principales ventajas de unirse a la banca social? ¿Por qué debería optar por la banca social?

- ¿En que prefiero invertir para un hogar? ¿en la casa que yo mismo voy a construir y que será mía o en la del vecino que solo voy a arrendar? Es lo mismo la banca social que la banca comercial: si entro a una banca social soy parte y propietario de la entidad, en el mundo de la banca comercial sólo soy cliente, deudor del banco.
- En los dos se tiene riqueza, pero generalmente los bancos privados se llevan la mayor cantidad de riqueza acumulada, en cambio en el mundo de la banca social, la riqueza se distribuye entre los socios que cuenta, entre todos.
- En el mundo de la banca social y comercial en las dos se genera riqueza;
- La banca social la riqueza es distribuida por todos los participantes;
- La banca comercial la riqueza es acumulada por el capital que más tiene.

2ª ronda

Dolores Rivera pregunta:

- ¿Podrían compartirnos casos de éxito en su país, zona rural y zona urbana de la banca social? ¿Cuáles son buenas prácticas para expandir en tiempos Covid-19?
- El crédito no es sólo suficiente, es necesario crear circuitos económicos que permitan que la producción de las localidades llegue a los centros urbanos.
- El campo no paró la producción se mantuvo, es la alimentación para los productores.

Siria Jeldes

1ª ronda

Moderador Luis Proaño pregunta:

¿Quién puede acceder a servicios de crédito y ahorro de la banca social?

¿Se puede acceder fácilmente a productos y servicios financieros, como los créditos productivos y de vivienda? Una de las inquietudes es, ¿si se tiene un crédito en la banca comercial, también se puede solicitar uno en la banca social?

- Acceder a la banca social es muy fácil, solicitar los productos, los servicios, sólo primero hay que hacerse socios.
- Para productos de inversión no se requiere ser socio cualquier persona puede solicitar.
- El acceso a crédito como negocio, vivienda depende únicamente de la capacidad de los solicitantes al acceder a él.
- Cada una de las cooperativas tiene su análisis de riesgo ya que las cooperativas están reguladas por ellas mismas.

David Nájera pregunta:

En algunos países de América Latina la banca social enfrenta distintos niveles de protección. ¿Cuenta con algún seguro de protección para sus socios?

¿Considera que es seguro invertir en una banca social?

- Hoy en día se están ayudando a los socios para reforzar los créditos por la pandemia tan terrible que está pasando.

Con la cooperación de:

- Las cooperativas se preocupan por ayudar a los socios.
- Hemos hecho un trabajo con nuestros colaboradores para ajustarnos a las necesidades de nuestros asociados.

2ª ronda

Dolores Rivera pregunta:

¿Podrían compartirnos casos de éxito en su país, zona rural y zona urbana de la banca social? ¿Cuáles son buenas prácticas para expandir en tiempos Covid-19?

- La digitalización de los asociados ha sido un reto por el alcance en todo el país y esta pandemia nos hizo acelerarlo, por lo que en parte fue un motor para lograr los objetivos.
- Manejar todo lo sanitario de la mejor manera posible. Las cooperativas hemos estado todas trabajando, en Chile hay empresas que han parado, sin embargo, las cooperativas siguen y hacen frente a cada uno de los problemas que han surgido, no sólo la autoridad económica sino también la sanitaria y la social.
- Poner al servicio todos nuestros productos las cooperativas para cubrir los intereses de las comunidades.
- Nueva forma de trabajar y desarrollar las actividades.

José Manuel Cruz:

1 ronda

Moderador Luis Proaño pregunta:

¿Considera que la banca social es un canal de servicios financieros para impulsar el desarrollo de las sociedades o comunidades de crecimiento socioeconómico del individuo al ejercerla? ¿Por qué?

- Las cooperativas realizan obras sociales donde parte de este dinero se destina a la educación, salud y desarrollo de las personas en las comunidades.
- Las cooperativas actualmente hacen un magnífico trabajo aquí en México, lo cual da bienestar a nuestro país.

Adrián Flores Sánchez pregunta:

La banca social es para todos los jóvenes, que promueve el ahorro infantil y de los jóvenes ¿Cuál sería el camino para incorporar y que se financien sus emprendimientos? ¿Ya están o cuál sería el procedimiento?

- La Banca social es para todas las personas.
- Las cooperativas nos regimos por principios reconocidos de manera internacional que pone en práctica sus valores: "Abiertas a todas las personas sin importar su condición".
- Necesitamos una política financiera en Economía Social y Solidaria para fortalecerlo.
- Tenemos más de millón y medio de jóvenes asociados en la banca social, pero son muy pocos comparado con el universo de jóvenes en el país.
- Debemos invertir en tecnología sobre todo para que los jóvenes puedan incluirse más fácilmente.

2ª ronda

Sebastián Garaviño pregunta:

Con la cooperación de:

Ante el COVID19, ¿Cuáles son las acciones que el sector de ahorro y crédito debe incentivar en el presente inmediato con motivo de la pandemia?

¿América Latina cuenta con los recursos necesarios para hacer frente a la crisis generada?

- La mayoría de las cooperativas tienen la solvencia suficiente para sobrepasar esta crisis.
- Puede sobrevivir más con liquidez de manera adecuada.
- Las cooperativas pueden subsistir más con liquidez que con falta de rentabilidad, en el caso de las cooperativas en México, la mayoría tienen un exceso de liquidez. Han enseñado a ahorrar a la gente para utilizar de manera responsable.
- Las cooperativas están fomentando y capacitando para el autoempleo en las comunidades marginadas.

Mario Cafiero:

1ª ronda

Moderador Luis Proaño pregunta:

¿Qué elementos se deben considerar para tener un marco legal sólido que fomente el uso de los productos y servicios de la banca social? En tu país,

¿cómo afecta o limita el desempeño de la Banca Social la política financiera, regulatoria y de supervisión actual?

- Hay una colonización monetaria a la cual América Latina ha reaccionado de distinta manera. Hemos perdido buena parte de nuestra soberanía monetaria moderna; son soberanías débiles que afecta a las finanzas.
- Esto afecta al sector más desprotegido, más carente de liquidez.
- Necesitamos un sector de la economía social con las finanzas más fuertes.
- En Argentina era líder del sector de economía social, el 80% eran cooperativas, antes se tenía entidades fuertes, pero con la dictadura militar se vinieron abajo. Hoy en día se está fortaleciendo y trabajando para regresar a ello.
- La banca tradicional nunca va a llegar a las personas desfavorecidas, pues solo le presta a quien tiene dinero, en cambio en la banca social se acerca totalmente a las comunidades, pues busca el bienestar de las personas.

Julie Estéves pregunta:

¿Cuál es la propuesta de la banca social para la inclusión financiera de los ciudadanos? ¿Porqué es importante y cuáles son las estrategias desde la educación financiera?

- Necesitamos formar a nuestro sector: que nuestras cooperativas sean cada vez más profesionales, las técnicas financieras requieren de conocimiento al máximo.
- En materia educativa, en Argentina por ejemplo tenemos una ley específica de educación en ESS; sin embargo, también es importante la cultura como tal: una batalla cultural donde tenemos que poner el acento; ¿a qué tipo de civilización aspiramos? ¿a través del egoísmo?

-Nuestra principal educación a través del cooperativismo, en esta pandemia es funcionar en comunidad, pues es mucho más fuerte que la inmunidad. Si lo hacemos de manera colectiva entendemos que hay bienes que son comunes y que es mucho más sencillo trabajar.

-Reivindicar la solidaridad y la colectividad como forma de vida.

2ª ronda

Sebastián Garaviño pregunta:

Ante el COVID19, ¿Cuáles son las acciones que el sector de ahorro y crédito debe incentivar en el presente inmediato con motivo de la pandemia?

¿América Latina cuenta con los recursos necesarios para hacer frente a la crisis generada?

- La base de la economía es la vida y la base de la vida somos las personas.

- Nos dijeron que lo importante es el capital, el mercado, pero realmente las personas somos las que hacemos la economía: lecciones de la pandemia.

- Cuando pensamos cómo enfrentar la pandemia, sin el Estado es imposible. Sin embargo, todos los países reaccionaron de distinta forma.

- En Argentina han seguido trabajando las cooperativas, se han ido adaptando, tienen las puertas abiertas con los aspectos sanitarios necesarios.

- Ver por la localidad, territorio primero: desarrollo de cooperativas a nivel local.

Comentarios del público:

Nota: se toman los textos como han sido expresados por las personas participantes.

José Luis Coraggio Argentina vía facebook a Mario Cafiero: ¿cuál es el papel de la política y de la sociedad organizada en transformar el sistema financiero en un contexto de globalización de ese sistema?

- Mario responde: la banca social ve por el desarrollo de todos, somos organización de personas que estamos en capacidad para llegar a más personas en todas las localidades.

- Nosotros creemos en el crédito mutuo: el que generamos por la confianza que se tiene en la persona. Es una forma de crédito que se tiene que desarrollar mucho más masiva de lo que hasta ahora se ha realizado.

¿De qué manera están regulados los intereses? En caso de caer en mora en la banca social las consecuencias son más fuertes. siendo así ¿Cuál sería entonces la ventaja de ser parte?

- José Manuel responde: en México las tasas de interés no están reguladas aquí lo importante es que los socios determinan cuales son sus propias tasas.

- La caída en mora lamentablemente vivimos muy al día con la Comisión Mexicana de Valores, lo peor que puede pasar es que no se acerque antes de que el crédito llegue a vencer para asesorarse y se reactive una reestructuración del crédito.

- La ventaja real es que el socio es dueño de la cooperativa y él decide qué hacer con el dinero, con todo.

Mtra. Denise Montserrat Villalobos Martínez. Desde la Universidad tecnológica de la sierra sur de Oaxaca, saludos a todos.

Buenos días, Ana Patricia Mata Ramírez. Saludos desde Hidalgo. Universidad Tecnológica de Tulancingo, Unidad Académica Santa Úrsula.

Luz Edith Jaramillo. Buenos días. Saludos desde la Universidad Politécnica de Tlaxcala UPTX en Tlaxcala, México.

Luis Navarro. Buenos Días, desde Aguascalientes, la UPA.

Adry San. Buenos días. Adriana Sánchez. Benemérita Universidad Autónoma de Puebla.

Sebastián Cadena. Desde la Universidad Tecnológica de la Sierra en el Estado de Nayarit, saludos.

Coco. ¡Buenos días! Saludos desde la Universidad Cooperativa de Colombia!

COOPTENEX UNIDO. Buenos días, de Caja Cooptenex Unido, del Estado de Puebla. Tomasa Ramírez.

Alma Delia. Buen Día caja solidaria kichetzi sociedad Coop.Oaxaca

Lucía Martín. Buen día a todos, de Caja Itzaez, SC de AP de RL de CV.

CAJA SOLIDARIA VICENTE. Buenos días CAJA SOLIDARIA VICENTE VILLAGRAN SC DE AP DE RL DE CV, presente desde NOPALA DE VILLAGRÁN, HIDALGO.

Héctor Mandujano. Maestría en Economía Social. Universidad Autónoma de Guerrero México.

Jovita Soto. Saludos a todos desde el Comité de Juventud Cooperativo de México (JOVENMEX) y desde Sociedad Cooperativa Cuauhtémoc.

De Sergio Hernández. Buen día a todos Cooperativa Suljaa, S.C. de A.P. de R.L. de C.V. Xochistlahuaca, Estado de Guerrero, México.

Susana Moreno R.C. Salto. Noreste Uruguay. Susana Moreno cooperativa ACAC Uruguay.

Sierra de San Juan. Caja Solidaria Sierra de San Juan de Nayarit, México. Buen Día!!

Hans CEDIEL. Un saludo para todos y todas soy Hans Cediell. Universidad Cooperativa de Colombia

Comentarios

De Concamex Yadira Medina. Buenos Días en la siguiente página web pueden ubicar a las Cooperativas de Ahorro y Préstamo Integradas en la CONCAMEX www.concamex.coop

De Leonor. La inclusión financiera debería de ser un derecho humano y la economía social o solidaria es una alternativa para la mayoría de los sectores más vulnerables que no tienen acceso ni a los principios fundamentales en educación financiera. la clave: profesionalización!!

De Alex Tun. Actualmente se está impulsando un proyecto a través del INAES llamado NODESS con lo cual se pretende hacer sinergias con el sector público, Universidad y las OSS (incluye cooperativas). Hoy en día existe un Marco Regulatorio para las cooperativas de ahorro y préstamo en México con

lo cual se busca evitar fraudes y malas prácticas. consultar las: LRASCAP, LSC y DGASOCAP.

De Nadia Castillo. Hola Nadia Castillo de Ibero Puebla "Un cuello de botella" de las cooperativas de ahorro y crédito en su regulación. Esto les impide impulsar consistentemente a los organismos del sector social.

De William Moreno. El municipio de Ate de Lima y la Federación de Municipios Libres de Perú les saludamos y valoramos este proceso de encuentros virtuales. De Rocío Mejía. Caja Zongolica...muchas felicidades. Ya los estamos buscando. Rocío Mejía Flores, Coordinadora del Proyecto de Tandas para el Bienestar. Gobierno de México.

De José G. González Ávila. Excelente foro e intercambio de experiencias muy motivante y lleno de desafíos. gracias por compartir sus experiencias. Un abrazo para todos los asistentes y en especial para los organizadores y especialistas de Financiera Nacional de Desarrollo.

De Manuel Marino. Muchas gracias a los panelistas por sus presentaciones. La economía social y solidaria se fortalece a través de intercambios. Saludos.

De María José Leguizamón. Excelente! Saludos desde Paraguay!

De Oliver Hernández Rivera. Todo el equipo de Cooperativa CAZ agradecemos la invitación a este Webinar tan enriquecedor, visítenos en nuestras redes sociales:@CooperativaCAZ

De Natalia Sánchez. Les comparto un grupo de Telegram que creamos a partir de estos foros <https://t.me/joinchat/Qms1jRaahs2lwecF8MmqcA>

Pregunta

De Alfredo García Amador. ¿Es factible que estas entidades promuevan y fondeen proyectos de otras cooperativas? Lamentablemente se ha dicho que la legislación mexicana no lo permite.

De Vía Pedraza. ¿Porqué la CNBV en México regula las cooperativas de crédito y ahorro cuando constitucionalmente son un sector diferente y único de la economía? no es un abuso por parte de la Banca?

De Lot Gamboa. ¿Cómo cambiar el "chip" a las personas sobre la riqueza el éxito asociada a la acumulación de bienes tan arraigada en la cultura mexicana?

De Jorge Huitrón. ¿La Banca Social es independiente de los sistemas financieros tradicionales regulados por los gobiernos?

De Alejo Martínez. ¿Cómo aprovechar las tecnologías exponenciales en la innovación de los productos y servicios de las cooperativas?

De Miguel Guillermo López. Buen día pregunta, existe un sistema de calificación de riesgo de las cooperativas y quien lo lleva a cabo.

De Lorena Flores. En México cuáles son las bancas sociales activas ya que se maneja los programas sociales que la banca social y no se tiene conocimiento de ellas.

De Elvia Je Ausente. Pregunta: ¿la banca social puede apoyar a las personas mayores o estas son sujetas de crédito?

De Laura Galván. ¿Quisiera saber si no tengo una cooperativa para poder acceder a la banca social? y algún tipo de ayuda para apoyo económico? Para el Lic. José Manuel Cruz.

De Víctor Torres. Aquí en México, ¿cómo podemos acceder a esos servicios, y cuáles son las cooperativas, podemos ser socios? Gracias.

De Cooperativa Ants Pepen. ¿Como cooperativa en la CDMX como podemos acercarnos a los servicios de las cooperativas de ahorro y préstamo, Cuáles son? Nos interesa participar.

De Julie-Rep. Dominicana. Tengo una pregunta para el Sr. Cafiero, en materia de educación financiera en las cooperativas y bancas sociales.

De Víctor Torres. ¿En CDMX existen este tipo de cooperativas? Gracias.

De INAES-Silva Arriola. Pregunta para José Manuel Cruz ¿Ha habido acercamiento por parte de esa Confederación con las autoridades educativas de México para ver la posibilidad de incluir en programas educativos el tema del cooperativismo? Considero que de esa forma las nuevas generaciones estarían más involucradas.

De Emilio Illanes. Por qué hay poca relación entre las cooperativas y las universidades tanto privadas como públicas. COLCAMI presente en este importante evento.

De Miguel Guillermo López. Cuál es el índice de la cartera vencida de las cooperativas en el Ecuador.

De Gabriela Regalado Baeza. Buenos días somos un equipo de investigación del Instituto Politécnico Nacional, que tenemos la propuesta de vincular a

estudiantes que egresan del Instituto de Proyectos de Economía Social y Solidaria

¿Cómo podemos establecer el primer vínculo?

Observaciones o conclusiones relevantes ponente principal / panelistas / moderador:

Geovanny:

- El concepto de inclusión financiera no es sólo el acceso al crédito, sino la integración de las formas populares de ahorro y crédito al estado financiero nacional.
- La vida como el centro del desarrollo de la economía.
- Promover las políticas públicas

Siria:

- Cabida a todas las personas que necesiten ayuda.
- La colaboración y participación de las personas hace efectivo el proceso del desarrollo.
- Las cooperativas somos inclusivas, eso es lo que nos diferencia del modelo tradicional. Estamos con las personas en todos los ciclos de su vida.
- Cada día más preponderancia dentro de las cooperativas para salir de esta crisis, aportando más y haciéndolo más inclusivo y educativo.

José Manuel Cruz:

- Solidaridad para apoyarnos los unos a los otros.
- Las cooperativas es seguir difundiendo por el bien de las comunidades y del país.
- El mundo requiere de solidaridad a través de la ESS.

Con la cooperación de:

Mario Cafeiro:

- Los latinoamericanos tenemos canciones que nos gustan mucho: salud, dinero y amor hay tres cosas que se necesitan en la vida, es lo que nos interesa, con esta situación de la pandemia nos hicieron ver que la salud era lo más importante, que el dinero se debe replantear en modelos cooperativos en el esquema financiero, para así dar paso a la civilización del amor.

Laurence:

- Espero seguir con estos encuentros para replantear la economía a nivel global.
- Felicitaciones por el trabajo desarrollado.

María de la Luz Hernández:

- Tenemos claro que el financiamiento es una palanca fundamental para cualquier desarrollo de cualquier economía y dentro de esta palanca hay actores vitales como las instituciones financieras de la Economía Social.
- El papel de las mismas es fundamental, en México por ejemplo la banca social concentra el 8.6% de los ahorros del PIB. En cuanto a los préstamos, el 11.4% del PIB.
- La capacidad que tienen puede ser mucho mayor, debemos unirnos como gobierno de México a un reto principal, para que crezcan aún más y una mayor penetración en el mercado a través del crédito.

Juan Manuel Martínez Louvier:

- Efecto multiplicador en cuanto a uno de nuestros objetivos: la visibilización de la Economía Social y Solidaria ESS.

- El futuro de la humanidad deja claro que este modelo actual ya no da para más, esta pandemia nos deja herramientas.
- Muchas organizaciones colocan a la persona en el centro y no al dinero, que es solo un medio, una herramienta de esa misma persona.

POSICIONAMIENTO

ENCUENTRO DIGITAL

JÓVENES Y ECONOMÍA SOCIAL PARA EL ALCANCE DE LOS ODS

Más de mil personas de América Latina y otras regiones del mundo nos reunimos por medio de plataformas digitales para conversar y construir propuestas a partir del intercambio de experiencias y prácticas de la Economía Social (ES). Además, proponemos la conformación de una red de jóvenes que, a través de la reflexión y la acción, busque la convergencia de las iniciativas y vivencias de la ES y el cumplimiento de los Objetivos de Desarrollo Social (ODS).

Conscientes de la situación actual por la que atraviesa el mundo, nuestras regiones y nuestros países, nosotras las y los jóvenes asistentes al Encuentro Digital Jóvenes y Economía Social para el alcance de los ODS, participantes de más de 25 naciones, hemos propuesto acciones concretas en torno a las juventudes y la Economía Social que nos permitirán encauzar nuestro trabajo.

- **Visibilización:**

Recomendación I. Formar en principios, valores y prácticas de la ES y su relación con los ODS como un camino viable para su puesta en marcha. Dar visibilidad al movimiento cooperativo a nivel mundial, mediante la difusión y

promoción de estas prácticas, principios y valores de la ES. Articular acciones colectivas que nos sirvan para poder solucionar parte de los problemas que nos aquejan a todas y todos, y a los que nos enfrentamos actualmente en nuestras comunidades, sociedad, país, región y a nivel mundial.

Recomendación 2. Generar desde las instituciones educativas programas de radio, televisión, medios escritos y redes sociales, además de incluir redes socioculturales, espacios para difundir la ES para el cumplimiento de los ODS, mediante el fomento de un verdadero intercambio colectivo y personal, en el que se muestre las iniciativas y vivencias de las juventudes inmersas en la ES, de distintas regiones del mundo para poder llegar a más personas.

- **Vinculación:**

Recomendación 1. Identificar las localidades para expandir la ES y las formas de cooperativismo para que lleguen a más gente, poniendo la sostenibilidad de la vida en el centro. Esto lo podemos lograr desde una organización descentralizada, con apoyo de herramientas tecnológicas gestionadas colectivamente.

Recomendación 2. Acompañar y formar a las personas desde la educación básica, a través de comunidades de aprendizaje y metodologías participativas, que permitan sensibilizar y fomentar los principios de la ES.

- **Hacer Comunidad:**

Recomendación 1. Promover la cultura de la cooperación por medio de capacitaciones y formación en temas de Economía Social y Solidarias, formas de organización, cuidado al medio ambiente y tipos de organismos de la ES.

Que la educación en Economía Social sea una materia desde los niveles de educación media, que se incluya en el nivel técnico, momento donde se forman en diferentes carreras.

Considerar otros actores para el impulso de organizaciones, como son el sector académico y el privado, así como divulgar el impacto que generan los proyectos de la ES en las comunidades lo cual representa no sólo un beneficio social, cultural, ambiental y económico, también un ahorro dentro del gasto público al ser acciones encabezadas por las organizaciones de la ES.

Recomendación 2. Generar redes de gestión de conocimiento que propicien el intercambio de habilidades y saberes, construcción de ciudadanía, diálogo intergeneracional, innovación y economía circular, e integre diversos actores que sumen y consoliden territorialmente las acciones considerando las dimensiones sociales, ambiental y económica.

- **Multiplicar la ES:**

Recomendación 1. Incorporar en los institutos de la juventud un espacio dedicado a promover y apoyar acciones de la economía social y los ODS. Exigir a través de ellos que la ES sea una garantía para todas las personas. A partir de ello, generar las condiciones de participación social, entendiendo que la Economía Social es una acción transversal y respuesta al cambio climático, fomento de justicia social, disminución de la brecha de desigualdades y acceso a los derechos humanos.

Recomendación 2. A través de la socialización de la Economía Social con una perspectiva inclusiva; asimismo, impulsar la participación de todas las generaciones y llevando la ES a entornos diversos o zonas rurales. Propiciando la apropiación de los procesos de la Economía Social en sus localidades.

Con las propuestas anteriores contribuiremos a la construcción de una Economía Social más cercana a las y los jóvenes; además de que la coordinación de estas acciones nos permitirá alcanzar el buen vivir de todas y todos, para que nadie se quede atrás.

- **El llamado a la red:**

Desde hace ya varios meses, en el contexto de que México tiene la Presidencia del Comité Local y Ejecutivo Organizador del GSEF2021, un equipo de juventudes de México comenzamos a organizarnos para hacer eco de nuestras voces; y empezamos a formar la red internacional de Jóvenes rumbo al GSEF 2021. Queremos que sea un espacio en el que puedas compartir tu voz, tus sentires y tus conocimientos para articular juntas y juntos acciones y propuestas que surjan verdaderamente desde nuestras inquietudes como juventud.

Esta red es un espacio independiente y voluntario que está oficialmente reconocida por el Comité Organizador de GSEF y por el Instituto Nacional de Economía Social (INAES) de México y que está en comunicación constante y directa con ambas autoridades para ser escuchada y tomada en cuenta para la articulación de acciones rumbo a GSEF2021.

Invitamos a que se sumen a esta red internacional para que todas y todos podamos ir firmes hacia la transformación del mundo que queremos.

Conclusión

Con la cooperación de:

Las personas presentes en el encuentro, nos comprometemos con las acciones mencionadas en el acta, a fin de garantizar que la colaboración entre las instituciones gubernamentales, la sociedad y otros sectores interesados se vean reflejados en el alcance de los ODS a través de la Economía Social.

Tenemos la seguridad que, escuchándonos, y encontrándonos, sumaremos esfuerzos para construir un mundo en donde quepan muchos mundos.



Las personas firmantes de este documento estamos comprometidas con el cumplimiento de estos acuerdos para seguir construyendo el tejido social a nivel mundial. Les compartimos el siguiente link donde pueden registrarse, y por esa misma vía continuar la comunicación e ir articular acciones.

Link de registro: <https://ee.kobotoolbox.org/x/klQv4xfD>

Relatoría Sesión 4

Fecha: 22 de septiembre de 2020
Hora: 09:00 horas, tiempo CDMX

Economía Social y Solidaria en todo y para tod@s: nuevos ecosistemas

Palabras de bienvenida:

- **Juan Manuel Martínez Louvier**, Director del Instituto Nacional de la Economía Social, Presidente del Comité Local y Ejecutivo Organizador del GSEF.
- **Laurence Kwark**, Secretaria General Foro Global de la Economía Social GSEF.
- **Diana Alarcón González**, Coordinadora General de Asesores y Asuntos Internacionales de la CDMX, Miembro del Comité Local y Ejecutivo Organizador del GSEF.

Nombre de la moderadora:

Mariana Flores Mayén, Directora Ejecutiva de Representación Institucional de la Coordinación General de Asesores y Asuntos Internacionales de la Ciudad de México.

Nombre del ponente principal:

- **Francisco José Toajas Mellado**, Alcalde de las Cabezas de San Juan, Ayuntamiento socio de FAMSI y Presidente de la Comisión de Desarrollo Económico y Social Local de CGLU.

Nombre de los panelistas/ comentaristas:

- **Antonio Zurita Contreras**, Senior Analyst de PNUD-ART.
- **César Augusto Carrillo**, Director de Economía Rural y Abastecimiento Alimentario, Alcaldía Mayor de Bogotá.

Con la cooperación de:

- **María Maziel**, Secretaría del Consejo Nacional de la Juventud Cooperativista de Honduras.
- **Ainhoa Pipaon**, Integrante de la Red MTA, España.
- **Nicolás Meyer**, Docente en Economía Social, Argentina.

Ideas relevantes y puntos clave:

Bienvenida

• **Laurence Kwark**

- El tema de este Webinar “Economía Social y Solidaria en todo y para tod@s: nuevos ecosistemas”, nos convoca porque sabemos que el mundo de hoy será moldeado por las decisiones que tomemos ahora y sus consecuencias.
- La situación actual nos ha llevado a reflexionar en todo lo que hacemos, porque estamos viviendo en un mundo sin precedente en la historia, con impacto negativo en todas las áreas. Todos los ciudadanos ahora se preguntan ¿qué está causando la crisis?, ¿qué opciones tiene la humanidad? ¿qué cambios importantes traerá?
- **Ahora es fundamental dirigirnos a los valores fundamentales de la ESS para un mundo que queremos después de la pandemia.**
- **La ESS pone a los seres humanos en el centro de todo con sus principios, valores y prácticas, para que nadie se quede atrás.**
- Lucha contra la desigualdad y contribuye a un desarrollo inclusivo y sostenible desde lo local hasta lo global.
- En el último Webinar en francés, se presentó una iniciativa de la plataforma de Bélgica que conecta a los ciudadanos y la sociedad civil en función de sus necesidades específicas-reales, para reducir las brechas existentes y resolver los problemas juntos en sus comunidades.
- Como esta iniciativa, debemos involucrar a todos en todo, para lograr buenas ideas y sinergias.

• Diana Alarcón González

- La ESS no es solo una forma de organizar la economía en un territorio, es una forma de vida, cuyos valores, principios y acciones, las podemos ver reflejadas en la vida cotidiana de todas y todos nosotros.

- Desde el Gobierno de la Ciudad de México, creemos que el fortalecimiento comunitario, los lazos sociales y la solidaridad, entre otros valores que distinguen a la ESS, están presentes en diversas políticas públicas que implementamos, están en la promoción de los derechos culturales, en la protección del medio ambiente, en la construcción de paz, en los programas sociales y en las acciones del fortaleciendo del empleo, por mencionar algunas.

- La CDMX se ha comprometido a aportar para el cumplimiento a las agendas globales de desarrollo: Agenda 2030, Nueva Agenda Urbana, Acuerdo de París, Metas de Aichi, la Agenda 21 de la Cultura, entre otras. Y todos estos marcos reconocen la importancia de fortalecer la economía local, reducir las desigualdades y promover la colaboración entre diferentes actores para alcanzar un desarrollo urbano sostenible.

- Es un honor contar con los ponentes que hoy nos acompañan, porque desde sus regiones y sus instituciones han contribuido a construir los ecosistemas propicios para el desarrollo de la ESS.

• Juan Manuel Martínez Louvier

-La ESS tiene que estar en todos y para todos. A veces tenemos este estigma en que la ESS solamente corresponde a ciertos grupos sociales, que tiene que ver con actividades marginales o en ambientes de pobreza; si bien es cierto que es la herramienta probada más eficaz para sacar a las grandes poblaciones de la pobreza, creo que **nuestra obsesión tiene que estar**, en que justamente porque queremos eso, porque tenemos una opción preferencial por los pobres, **tenemos que trabajar la ESS en todas las dimensiones de la vida pública de los países, de las sociedades.**

- Que hoy hablemos de ecosistemas integrados de ESS, que están en muchos ámbitos de la vida económica de las sociedades, es una razón de mucha esperanza para tod@s.
- Podemos llevar esta noción de la ESS, donde las personas somos los protagonistas, donde los hombres y las mujeres somos los que mandamos por encima de las cosas y no al revés, como la economía clásica nos ha dicho que hemos de obedecer a los grandes capitales y poderes de esas minorías con grandes capacidades económicas.
- La lógica puede ser mucho más humana, la lógica económica puede ser esa lógica de las personas a través de la ESS.
- La CDMX quiere ser un gobierno totalmente alternativo en muchas cosas, especialmente en fomentar procesos económicos participativos.

Ronda 1. Vivir la ESS y su impacto en diversas esferas

• Ainhoa Pipaon

- Al pensar en el paradigma de la ESS en España, **el reto es poder vivir la ESS de manera profunda** que no sea de una manera superficial. Es más importante el fondo que la forma. Creo que por ahí pasa la promoción y la integración de los valores de la ES en nuestros modelos empresariales, pero también en nuestras dinámicas de vida y de consumo.
- Es complicado encontrar ejercicios de ESS profundos, muchas veces se quedan en experiencias aisladas y **el reto es poder abarcar sectores tanto industriales, del sector energético, del sector de las finanzas, desde los modelos de la ESS**, es clave y siempre entendiéndolo desde la red y la intercooperación.

• Francisco José Tojas Mellado

- Un amigo repite un mantra que dice “el beneficio no está reñido con la ética”, y la eficacia, en este sentido, tampoco está reñido con el apellido social y solidaria de este modelo económico que estamos debatiendo.

-La ESS no es una cuestión solamente útil para épocas de crisis o para territorios con problemas severos de pobreza extrema, puede ser también fórmula de suministrar y proveer bienes y servicios a la ciudadanía en condiciones de eficacia, de eficiencia, y sobre todo sin estar reñido con cualquier beneficio que toda actividad puede percibir.

- A nivel local, una de las experiencias que estamos implementando es cómo hacer de la contratación pública una contratación responsable que conecte con los principios, valores o se haga desde los principios y valores de la ESS.

- Nosotros los Ayuntamientos podemos hacer ESS en el momento en el que decidimos que para hacer una obra no vamos a licitar, sino la vamos a hacer por administración directa. Estamos volviendo a ese modelo porque se puede hacer de manera eficaz y eficiente, y se puede garantizar que el impacto de esa actividad del municipio se quede en la economía local.

- Son muchos los beneficios de la ESS en el territorio, porque operar, entrar, desarrollarse en un sistema de ESS, hacerlo desde los valores y principios de la ESS, **conlleva el fortalecimiento del territorio, el fortalecimiento de las instituciones, la cercanía de las empresas locales con las personas del territorio a las que les provee bienes y servicios. - Incorporar los principios y valores de la ESS en la administración local, es una cuestión de mentalidad y voluntad política.**

- Hay muchas experiencias demostrativas de la eficacia de este modelo económico (ESS). Tiene mucho que ver con el desarrollo económico local.

• **Nicolás Meyer**

- La ESS tiene la capacidad de penetrar y realmente generar un impacto y una transformación en todos los ámbitos.

- Creemos que la ESS es algo de algunos nichos, de unos pocos, de los grandes convencidos del tema, y no es así.

- Es importante fortalecer el sector social.

- En los tres ámbitos, en el sector social de la economía, en el sector público y en el sector privado es posible y es real, y por suerte sucede, es **tender puentes, traducir mundos** es necesario crear mundos que quepan en muchos mundos **y que se entiendan esos mundos**, que sea de **largo plazo, con el fin de generar nuevas estructuras.**

• César Augusto Carrillo

- Esto **tiene que ser un cambio sistémico.**

- Hay que entender **que se necesita un modelo que contemple al ser humano en el centro de la estrategia.** Si la visión del mandatario o la ciudad o el legislativo no tiene estructuralmente esa visión, los proyectos o la práctica va a ser coyuntural, no va a ser estructural, no va a generar cambios permanentes en lo que se haga.

- Desarrollo inteligente. Es aquel que contempla crecimiento económico, una distribución igualitaria o lo más equitativamente posible entre los miembros de la sociedad, y que beneficie el bienestar del ser humano, la felicidad del ser humano.

- El tener una visión humanística desde la estrategia, es fundamental para lograr los objetivos.

- Bogotá tiene un nuevo contrato social y ambiental, porque contempla elementos innovadores y ratos frente a la importancia de tener en cuenta al ser humano como elemento principal.

- Mercados campesinos es uno de los programas más bonitos en Bogotá, y que busca unir al pequeño campesino con el consumidor final. La estrategia es cómo quitar algunos intermediarios o que algunas labores del intermediario las haga el pequeño productor, para que al consumidor le llegue más barato y

el productor le aumente la rentabilidad. Y fomenta la asociatividad de productores.

- Es una de las experiencias que son un ejemplo de integración regional, porque lo que hacemos es unir los municipios y departamentos alrededor de Bogotá con Bogotá.

- No basta una sociedad que crezca, si no crece relativamente pareja para todos, pero que tenga un tercer eje, que lo llamo la felicidad del ser humano. Si el funcionario o la política pública no mete dentro su agenda que su sociedad sea feliz, que haya paz, no hay nada, si solo pretende el crecimiento económico.

- Esperemos que la pandemia arroje **la importancia de poner la felicidad del ser humano en el centro de la estrategia.**

• Antonio Zurita Contreras

- La ESS es un camino a desarrollar y lo que buscamos son herramientas, trucos y herramientas que compartir.

- Hay sectores a los que ahora en este nuevo contexto, debiéramos incorporar la oportunidad de la innovación social, tecnológica y política, como rasgos en los que puede desarrollarse aún más la ESS.

- Junto con estados nacionales y redes de la sociedad civil, el PNUD ha apoyado valores que en este momento están en alza, como el desarrollo local, la descentralización y la ESS.

- Hay que huir de esta visión que señala que ESS es solo una alternativa para pobres e ilusos, una alternativa que cuando encuentra nichos de mercados y muestra su rentabilidad, rápidamente es acosada por sistemas tradicionales del trabajo.

- Hay que superar este estigma y pensar que la ESS, efectivamente, no es solo una forma de emplearse, sino una forma de desarrollar el planeta.

- Sin empleo digno, sin capacidad para sobrevivir en el día a día, un territorio no solo no es atractivo, es inviable, y será fuente de violencias y difícil para la convivencia.

- **8 factores** que responden a la pregunta de cómo propiciar que las personas se impliquen en el desarrollo local de su territorio:

1. Voluntad política. La ESS no es solo es rentable económicamente, es rentable social y sosteniblemente.

2. Capacidad técnica. Si no inventamos cosas viables, estrellamos la voluntad política.

3. Legislación, normativa. Cláusulas sociales medio ambientales.

4. Recursos económicos. Programas, políticas y leyes deben estar acompañados de presupuesto.

5. Alianzas internas en el territorio. Para que haya coherencia de políticas en el interior

6. Alianzas externas. Intercambiar experiencias y crear redes que inciden en políticas.

7. Participación ciudadana. Para impulsar ESS en el territorio, la gestión de las políticas con participación ciudadana son una catapulta fundamental.

8. Comunicación. Si no conseguimos poner en valor la ESS, ponerla con prestigio, sino podemos eliminar la imagen de que el cooperativista, el asociado a una empresa cooperativista lo hace porque no tiene otra salida, difícilmente conseguiremos reforzar este camino.

• **Con la pandemia tenemos un reto y una oportunidad.** Hay dos relatos, el relato del individualismo y egoísmo, de sálvese quien pueda; y el relato de lo común, de los servicios públicos y de la solidaridad. Es una oportunidad para reforzar aún más la ESS.

• María Maziel

- **Nosotros hacemos prácticas en el día a día que aporta a la ESS.** Desde que nosotros decidimos comprar el jugo al señor de la esquina, o comprar café a pequeños productores, desde ese momento estamos apoyando la ESS.

- Agropecuario, cafetalero, transporte, agroforestal, gama de sectores representado en la ESS en Honduras.

- **Vincular a las microempresas al cooperativismo es una de las respuestas a la crisis mundial.**

- **Honduras fue el primer país en AL en contar con una Ley del sector social de la economía,** desde 1985 venimos impulsando estos temas.

- Sería importante **una alianza estratégica público, social y privado,** con el objetivo de que colectivamente podamos tener **mayores beneficios o lograr un apoyo más óptimo al sector de la ESS.**

Ronda 2. Políticas públicas para la ESS y su contribución a la Agenda 2030.

• Francisco José Toajas Mellado

- La ESS tiene un papel muy importante, una clave fundamental en las estrategias.

- **Son muchos puentes entre la ESS y el desarrollo económico local, y hay puentes directos hacia la localización, implementación, realización de la Agenda 2030, y el materializar a través de experiencias concretas los ODS.**

- **Todas las políticas públicas** tienen que ver con el impacto en el bienestar social de la población, y todas **son susceptibles de promover y consolidar iniciativas de ESS.**

- No solamente hacia fuera, sino también hacia dentro de la institución, dentro de un gobierno local, hay que trabajar también la creación de conciencia y la mentalidad de los recursos de la administración pública.

- Es importante que los **responsables jurídicos y económicos tengan la visión de ESS al momento de ser proactivos.**

• **César Augusto Carrillo**

- Si hay un ecosistema en donde uno puede encontrar oportunidades para aplicar asociatividad, redistribución del ingreso, para mejorar pequeños emprendimientos, es en el sistema alimentario.

- En los ecosistemas alimentarios se encuentran excelentes oportunidades para la ESS. Como política pública: respetuoso de lo verde, componente tecnológico, fomenta la asociatividad, ayuda a tejer la sociedad, el campesino es el centro de la estrategia, se generan niveles de participación ciudadana importante.

• **Antonio Zurita Contreras**

- Los 17 mandamientos para el desarrollo sostenible no son viables si no se localizan en el territorio, obviamente **localizar la Agenda 2030 empata con los valores y principios de la ESS.**

- Me atrevo a sugerir a GSEF que en **este proceso aterrice en el territorio**, procurando eventos regionales, que lleven el sello, pero que llegue a más gente para que puedan llevar sus propias experiencias.

• **María Maziel**

- Es importante recuperar la información de las ventajas de la ESS, a través de una sistematización. Para esto juega un rol importante el sector académico y de la investigación científica para tener más información y data que ayude a promover el modelo como tal.

• **Ainhoa Pipaon**

- **La ESS se promueve desde diferentes áreas.** Cada sector juega roles diferentes, pero de manera transversal el objetivo debe estar en crear redes y el cooperativismo.

- **La ESS como modelo de emprendimiento tienen una gran potencialidad** porque nos permite actuar de manera autónoma y autogestionada, es un

marco que permite a las personas integrantes trabajar de manera horizontal y participativa. Es interesante el modelo colectivo de propiedad y no individual.

• Nicolás Meyer

- Las empresas están viendo opciones, otras experiencias. Ahí hay una oportunidad, y **desde la ESS debemos hacer un esfuerzo por crear esos espacios de diálogo** y que conozcan el modelo de proceso de gestión. - Yo creo que hay mucho conocimiento que se estigmatiza y se estereotipa en algunos tipos de grupos o productos o servicios o de categorías comerciales. Por tanto **el movimiento de la ESS tiene que ser más proactivo, tiene designar personas e instancias para que salgan a conversar con el sector tradicional de la economía.** - Ahí hay un rol de **salir a buscar a las pymes a que conozcan el modelo de la ESS.** Ese encuentro de experiencias y culturas son necesarias.

Preguntas y respuestas destacadas realizadas por el público:

Pregunta 1.

• Fórmula Alveiro Monsalve, Colombia

• ¿Qué le toca a cada quién para promover la ESS? ¿Qué responsabilidades tiene cada actor?

María Maziel

- Nos toca reconocer y comprender a todos los actores clave para promover la ESS.

- Se debe reconocer la importancia del sector privado en la ESS.

- Sumar fuerza entre actores y sectores para crear instituciones, crear y favorecer a todos los que integran la ESS.

Ainhoa Pipaon

Con la cooperación de:

- Es importante dar a conocer que otros modelos económicos existen más allá del capitalista. - Hay mucho que hacer desde lo teórico, desde el sector académico.

Nicolás Meyer

- Debe haber una convergencia de voces, animarnos al espacio interdisciplinar.
- Hay un rol que hay que convocar es el de los movimientos sociales y que pueden ser un buen actor que convoque a esa mesa de diálogo y encuentro mutuo entre los diferentes actores.

Pregunta 2.

• Fórmula Daniela Ortiz Fuentes, Oaxaca, México

• ¿Cuál es la ruta crítica o qué recomendaciones dan para comenzar desde el ámbito público y los organismos internacionales la promoción, difusión y fortalecimiento de la ESS? ¿Cómo le hacemos?

César Augusto Carrillo

- Una de las medidas más importante es **que los planes de gobierno y desarrollo, las estrategias de las ciudades, deben incluir la capa humanística.** No solo crecer por crecer, no solo tratar de igualar a los sectores de la sociedad, sino que **la felicidad de los seres humanos debe estar en el centro de la estrategia de la ciudad.**

- Invitación a organismos internacionales, al sector público, a entender que **el riesgo es parte del proceso.**

Francisco José Toajas Mellado

- Desde las entidades públicas, los gobiernos locales, hay que **interiorizar y asumir los valores y principios de este modelo de organización, que no es**

de la economía sino de la sociedad y la convivencia. Hay que crearlo, practicar y predicarlo.

Antonio Zurita Contreras

- **La comunicación es clave, porque si conseguimos darle valor a la ESS como un instrumento para la felicidad y el bienestar de la gente,** entendiendo que los incentivos no son los grandes salarios, hay otros incentivos que ayudan a tener calidad de vida, sentido de comunidad, **esa comunicación vinculada a la gestión del conocimiento es parte de la ruta de 8 factores.**

- Para las **instituciones locales** hay una doble tarea, por una parte promover y practicar, y al mismo tiempo encabezar o **participar en la alianza con los sectores sociales para reivindicar grandes políticas y en apoyo a la ESS.**

Despedida

Laurence Kwark

- Los temas que hemos tratado muestran que la primera estrategia de comunicación de nosotros es esta pedagogía de narración de historias, a partir de puntos de cada actor y cada persona involucrada en la promoción de la ESS.
- Necesitamos reconstruir esta narración de historias para poner a la persona en el centro de nuestra preocupación y diseñar la ruta que necesitamos para transformar nuestra sociedad.

Juan Manuel Martínez Louvier

- Si hay futuro es porque en algún momento metimos como un eje de la sociedad a la ESS.
- El capitalismo ha sido ineficiente económicamente para proveer de los beneficios material que requiere la sociedad para cubrir lo más básico, buena alimentación, buenos cuidados, etc.

- Necesitamos un sistema más eficiente económicamente para llegar a una civilización del amor, que va más allá de la felicidad. Se requiere una estructura de eficiencia económica que nos ayude a las personas a tener mecanismos materiales de reproducción de la vida. Por eso la ESS es tan importante.
- A lo largo del continente e Iberoamérica, están sucediendo cosas importantes que nos ayudan a apuntalar que la ESS no es una quimera, sino un camino de certidumbre para nuestras sociedades.

Observaciones o conclusiones relevantes ponente principal / panelistas / moderador:

Frases clave durante las intervenciones:

Mariana Flores Mayén

- Hay sectores estratégicos muy importantes que pueden desarrollarse con estos valores de la ESS, como el industrial, de finanzas y energético.
- Las distintas instituciones del sector público, sector privado, instituciones sociales, tenemos un rol para jugar cada uno y combinados obtenemos mejores resultados.
- Los cambios sistémicos son lo que se necesitan.
- Voluntad política, pero también de los distintos actores, de involucrarse en estos procesos de ESS.
- Cambio, traducción de lenguaje y cambios sistémicos, transformación
- Cercanía de las empresas locales, las sinergias, la participación ciudadana, como la ESS favorece esto.
- Pedagogía, a través de distintos conceptos, cómo acercar a la academia; pero involucrando a los jóvenes, a las pymes.
- Todo un proceso que es tarea de todos, pedagogía, conocimiento, ESS, y felicidad.

Webinars on English Summary | 10 June 2020

GSEF Kickstarts a Webinar Series on SSE and COVID-19 for global stakeholders

Global Social Economy Forum (GSEF) successfully organized a webinar with the topic “Challenges and Strategies of Social and Solidarity Economy (SSE) in Times of COVID-19 Crisis” on 9th June with more than 100 participants from 45 countries. The first round of this GSEF Webinar Series invited GSEF members and key partners to share their experiences and initiatives towards supporting the SSE sector and alleviating the socio-economic impact of the crisis on communities through SSE. This webinar is part of a series of webinars in 3 languages (English, French and Spanish) in collaboration with the Local Organizing Committee of GSEF2021, in the lead-up to the GSEF2021 Mexico City forum.

The speakers included:

- Mr. XIA Xuan, Founder, Star of Social Innovation, China
- Ms. Lynn COLLINS, Strategic Relations and Engagement Advisor, Liverpool City Region Combined Authority (LCRCA), United Kingdom
- Ms. Nonhle MEMELA, Programme Manager, eThekweni Municipality, South Africa
- Mr. Cho Ju Yeon, CEO, Seoul Social Economy Centre, South Korea
- Mr. Anthony Wong, Business Director, The Hong Kong Council of Social Service, Hong Kong, China

The moderator of the session was Ms. Laurence KWARK, Secretary-General of Global Social Economy Forum.

Con la cooperación de:

After presenting the scale and structure of social enterprises in China, Mr. XIA Xuan shared the diversity of economic activities provided by social enterprises to prevent the pandemic such as elderly service, health care service and grocery delivery, etc. It is encouraging to see the COVID-19 provide chances for social enterprises to show their contribution, to advocate governments for public policies to support social enterprises and to attract more young people to join the sector with their creativity, resilience and social responsibility.

In Ms. Lynn COLLINS presentation, the huge negative impact of COVID-19 to both developing and developed countries were demonstrated. The disadvantaged and vulnerable communities such as women and youth suffered the most during the economy downturn caused by the pandemic. The new forms of economic and daily activities have also created another type of inequality, digital exclusion, when a specific group of people do not have access to or knowledge on smart technology. To cope with the challenges, Liverpool City Region Combined Authority (LCRCA) is working on an overall strategy with the mayor to recover the economy with the methodology of social dialogue and communication with the community. It provides opportunities to strive for a sustainable and inclusive local development.

Ms. Nonhle MEMELA mentioned that the impact of the pandemic to the local residents is significant since the proportion of informal economy is high in South Africa. The unemployment rate in EThekwini Municipality is anticipated to rise by 42%. EThekwini Municipality is preparing the 6 pillars of the economic recovery plan: monitoring the City income and health of the economy, facilitating the City's share of national support, supporting tourism, supporting the rural and informal economy, kick-starting construction and operationalizing the Socio-Economic Trust Fund, with the mayor as Champion.

Mr. Cho Ju Yeon illustrated how Covid-19 hurt different SSE organizations sectors and even make them hard to survive, particularly in culture, arts, convention, tourism, education, and catering. Seeing the opportunity during the crisis, Social and Solidarity economy Centre where Mr. Cho is working in is trying to build its momentum in Korea for promoting democratic citizenship which also facilitates the transformation from “social and solidarity economy centred” policies to “sustainable civic economy”. Mr. Cho also used some examples to explain how this transformation can help SSE to scale up as a civic economy rooted with democratic citizens at local level to recover the economy by managing daily business and building up trust in the community.

Mr. Anthony Wong revealed that work integrated social enterprises suffered most in the pandemic. The existing political context which stimulates structural isolation in Hong Kong enhanced the complexity to solicit an organized and coherent support to SSE. To overcome the problems, he recommended the immediate action is to divide the tasks according to the strength of each stakeholder. However, a long-term recovery strategy by SSE needs the collective voice through civil society facilitators as intermediary platform among different parties such as government, business, and community groups.

GSEF2021 Preparatory Series of Webinars will continue until late September with topics related to SSE, particularly in the times of COVID-19:

1st: Challenges and Strategies of the Social and Solidarity Economy in Times of COVID-19 Crisis
2nd: Recovery and Development of Decent Work through SSE
3rd: Power of Community: SSE and Financial Systems to Fight against the COVID-19 Crisis
4th: New SSE Ecosystems: Health, Education, Informal

Economy, and the 4th Industrial Revolution For more information about the series of webinars, please visit our website: <https://www.gsefnet.org/en/node/27207>

Summary | 30 June 2020

2nd cycle of GSEF2021 preparatory series of webinars on 'Recovery and Development of Decent Work through SSE'

The speakers included:

- Ms. Mirai Chatterjee, Director of the Social Security Team at Self-Employed Women's Association, (SEWA)
- Ms. Poonsap Tulaphan, Director of the Foundation for Labour and Employment Promotion (FLEP) / HomeNet Thailand
- Ms. Lee Eunae, Director of Seed:s, South Korea
- Mr. Jürgen Schwettmann, Independent consultant, former ILO official and COOP Chief
- Mr. Gerry Higgins, Founder and Managing Director of Social Enterprise World Forum

The moderator of the session was Ms. Laurence KWARK, Secretary-General of Global Social Economy Forum.

Ms. Mirai Chatterjee shared the impacts of COVID-19 on informal women workers. For example, 78% of their interviewees from different sectors such as agriculture, handicrafts, services and street vendors, ran out of savings by April. She then suggested that a series of actions that could be taken through solidarity and sisterhoods, and the support from the private and public sector. Next, she provided some feasible short-term and long-term initiatives. It is

suggested that universal health care, child care, social protection, digitalization and promotion of local employment are important for social changes.

Ms. Poonsap Tulaphan gave a presentation on the difficulties informal workers in Thailand faced during the Covid and mapped out the initiatives undertaken. Massage service workers and Beauticians were among the most affected, that they suffer more than 90% of income loss due to the absence of foreign tourists. Food relief, skills training and other responses were put into action. Some of the specific measures for the creation of employment for informal workers she proposed are modification in public procurement policy, more supports to and consultation with informal workers organizations and protection of labor rights.

Ms. Lee Eunae explained how the exported-oriented and chaebol-centered Seoul was hit by the Coronavirus pandemic and mentioned Korea's rapid response to the crisis. It is pointed out that trust on government and civic participation has been critical to Korea's successful pandemic response. However, Korea's social security net is still perceived to be weak. In the last part, an overall strategy was shared such as preparation for the arrival of a full-scale "zero-sum" society, measures for a post-carbon society, development of local circular economies etc.

Mr. Jürgen Schwettmann provided data on the informal economy in Africa, which 85.8 percent of the labor force in sub-Saharan Africa are within the informal economy. He gave a general picture of the sets of measures taken by 47 African countries for example, imposing risk reduction measures, enhancing health service and social assistance, introducing economic recovery policies etc. The measures initiated by the government reflected the problems of lack of specificity and no involvement of SSE. He ended with

several recommendations regarding the enhancement of the awareness on the contribution of SSE to the societies, and the development of decent work in the informal economy.

Mr. Gerry Higgins illustrated the importance of social enterprises and their challenges amid Covid-19. It is expected that impacts on social enterprises are huge. The society would bear a potential economic cost of £2.5 billion for each month that the lockdown continues. Particularly, community centers, halls and the arts/creative industry are hit the hardest among all the social enterprises sectors. Different global community initiatives were studied and strategies for policy makers were advised. He gave final advice of grabbing the opportunity for the community to reposition everything including giving priority to social enterprises and taking climate change, inequality, and deficient democracies into account. For more information about the series of webinars and the GSEF Forum in Mexico City in 2021, please visit our website: <https://www.gsef-net.org/>

Summary | 21 July 2020

3rd cycle of GSEF2021 preparatory series of webinars on 'SSE and Financial Systems against the COVID-19 Crisis'

The speakers included:

- Ms. Patsian Low, Chief of Staff, Asian Venture Philanthropy Network (AVPN)
- Mr. Jongduk Jung, Engagement Manager, Social Value and Solidarity Foundation (SVS Fund), Korea
- Mr. Frank Aswani, CEO, Africa Venture Philanthropy Alliance (AVPA)
- Mr. Clifford N. Rosenthal, Author of Democratizing Finance / Former CEO of Inclusive (National Federation of Community Development Credit Unions)

Con la cooperación de:

- Mr. Daniel Sorrosal, Secretary-General, European Federation of Ethical and Alternative Banks (Febea)

The moderator of the session was Ms. Laurence KWARK, Secretary-General of Global Social Economy Forum.

Ms. Patsian Low illustrated the needs of building the social impact ecosystem in Asia and shared on the operation of the Asian Venture Philanthropy Network (AVPN) and the power of its network. AVPN increases the flow of capital into the social sector and ensures the effective deployment of resources to the biggest extent. She provided examples of various initiatives of their members in reaction to the Covid-19, and the works of AVPN in navigation of funding strategies and in working across the continuum of capital.

Mr. Jongduk Jung briefly discussed the impacts of COVID-19 on SSEs in Korea. It is reported that labor expense was the most challenging and urgent issue to be dealt with. He then introduced the provision of a crisis response fund in partnership with many stakeholders in times of crisis. In the last part of his presentation, he shared about how to facilitate the accessibility of finance resources, for example, introduction of mutual aids for those who are outside of institutional protection, and institutionalization of the crisis response fund.

Mr. Frank Aswani gave a presentation on the initiatives in Africa in response to the impacts of COVID-19. Different actors such as communities, NGOs, donors and governments took part to alleviate the impact. One of the examples is “Safe hand” in Kenya, which targeted public sanitation and is supported by a wide range of networks throughout the supply chain, production, distribution and consumer education. Various activities were held such as, delivery of public disinfectant and masks. He also presented the Solidarity Fund in South

Africa, launched by the Government in partnership with Private Sector. With a target of US\$240 million, about US\$180 million was raised so far. In the conclusion, he advised to build data collection and impact measurement infrastructure, and that philanthropists should offer more risk capital to crowd in new capital and test new recovery models.

Mr. Clifford N. Rosenthal divided the crisis in the United States today in five dimensions: political crisis, health crisis, inequality, police repression and economic collapse. In response to the current crisis of COVID-19, apart from the trillions of financial helps provided by the federal government, community development financial institutions (CDFIs) greatly increased support coming from impact investors with low interest loans. He shared his thoughts on making changes in financial landscape and dynamics. E.g. Federal government could increase people of color's access to loan guarantees and equity investments for businesses.

Mr. Daniel Sorrosal represented European Federation of Ethical and Alternative Banks (FEBEA) to make an introduction of the operation of FEBEA and the role it played in the face of the Covid-19 crisis. FERBEA made substantial efforts to raise awareness of social and solidarity economy and for the survival of many organizations. It works closely with the economic commission and lobby to gain support from the government. For more information about the series of webinars and the GSEF Forum in Mexico City in 2021, please visit our website: <https://www.gsef-net.org/>

Summary | 29 Sept 2020

4th cycle of GSEF2021 preparatory series of webinars on 'The Evolving SSE Ecosystem in the post COVID-19 Era'

The speakers included:

- Mr. Carlos Zarco, Director-General of Espriu Foundation, Spain
- Ms. Rebecca Choy Yung, Chair of Hong Kong Social Enterprise Summit, Hong Kong
- Mr. Derek Walker, CEO, the Wales Co-operative Centre, Wales
- Mr. Ali Ercan Özgür, Co-founder, "İhtiyaç Haritası" (Needs Map), Turkey
- Mr. Chris Dobrzanski, Board Chair, Community Forward Fund, Canada
- Ms. Youngmi Choi, CEO, Korean Association of Domestic Workers, South Korea

The moderator of the session was Ms. Laurence KWARCK, Secretary-General of Global Social Economy Forum.

Mr. Carlos Zarco explained the situation of COVID-19 in Spain and gave an overview of the Espriu Foundation, which is a network of health cooperatives currently caring for 2.6 million people and more than 45,000 health professionals in partnership. He demonstrated the services and supports provided during the health crisis which treated more than 12,000 COVID-19 patients. He also shared about the contribution of health cooperatives in the postCovid era, for example, efficient combination of economic resources, healthcare workers skills, and public-private partnerships.

Ms. Rebecca Choy Yung discussed the current social business empowerment activities in Hong Kong and how the city can create a new-normal through digital innovation, social enterprises innovation and education innovation in the post COVID-19 period. Also, she made recommendations on developing

Con la cooperación de:

SSE activities during the era of new normal. Some possible ways are the enhancing role of platform organizations and movement building, development of social finance and promotion of cross-sector collaboration between civic, business, government and education sectors.

Mr. Derek Walker gave examples of initiatives undertaken by the UK and Welsh Governments and social enterprises in the time of pandemic. (<https://wales.coop/wpcontent/uploads/2020/05/SE-COVID-19-ENGLISH-REPORT-1.pdf>). Besides, he shared the new vision and action plan named “Transforming Wales Through Social Enterprise” that would be led by social enterprises. Its emphasis on a green recovery and the opportunities that the transition could bring under SSE was proved to be successful with an impressive number of new start social enterprises in last six months. Nevertheless, there are some challenges to the development of a new ecosystem such as readiness of social enterprises, limited source of funding, job creation through traditional approaches, low level of digital skills etc.

Mr. Ali Ercan Özgür introduced Needs Map, an online social platform cooperative, where people in need of something can connect with those who can help them around the country. At this moment, more than 100k members participated and 1.4 million matching goods took place in Needs Map. He shared about its collaboration with Mastercard in a local business support program that will cover 20 provinces in Turkey and help at least 7,200 families and 300 local SMEs. Apart from that, he also explained the application of Needs Map in response to Covid-19, disaster coordination and education support.

Mr. Chris Dobrzanski presented the idea of affordable housing, and he expected that awareness of affordable housing would be both core and central to sustainable society in the post-pandemic. Examples of South Korea and

Canada illustrated some positive outcomes of cooperative housing such as job creation and integration of community. On the other hand, he suggested that social finance could be a source of sustainable SSE. It could help build a deeper network, provide flexible and affordable loan, and promote sustainability which prioritize program and mission with immediate response etc.

Ms. Youngmi Choi described the status of informal domestic workers in Korea and the effect of and response to COVID-19. Currently, around 200,000 to 400,000 women in their middle to-old age are working as housekeepers and babysitters etc. She viewed that the pandemic clearly showed that the situations of traditional atypical workers become much worse. The social welfare system therefore needs to be fundamentally changed. She concluded by pointing out what needs to be done to build a new ecosystem, which institutionalization of workers' cooperative, expansion of care service and cooperative sharing platform, and accessibility to digital technology were recommended. For more information about the series of webinars and the GSEF Forum in Mexico City in 2021, please visit our website: <https://www.gsef-net.org/>

El poder de la comunidad y la ESS como vía para la transformación A mayores retos, mayor solidaridad

Foro Global Virtual GSEF
19 al 23 Octubre 2020

GSEF y el Comité Organizador Local (COL) de GSEF2021 México presentan el Foro Global Virtual GSEF Octubre 2020 con el tema central “El poder de la comunidad y la ESS como vía para la transformación. A mayores retos, mayor solidaridad.” Nuestro Foro Global Virtual tendrá 5 plenarios; sesiones sectoriales sobre juventud, mujeres, gobiernos locales, sociedad civil, académicos y comunidades indígenas, así como sesiones auto-organizadas, iniciadas y organizadas por nuestros miembros y organizaciones asociadas, y sesiones especiales compuestas por iniciativas individuales sobre diversas temáticas relacionadas con la Economía Social y Solidaria (ESS).

Necesitamos repensar nuestra forma usual de hacer negocios para un futuro mejor.

"Tenemos la responsabilidad de recuperarnos de una mejor manera. La crisis financiera del 2008 demostró con claridad que los países con sistemas de protección social robustos fueron los que menos sufrieron y los que más rápido se recuperaron de su impacto."

–Secretario General de la ONU

Esta pandemia ha aumentado las desigualdades existentes en términos de necesidades básicas y servicios en la vida diaria de muchas personas, teniendo

como consecuencia mayores fragilidades en nuestras sociedades. La OIT¹ estima una pérdida de 305 millones de trabajos en el mundo, lo cual aumenta los niveles de incertidumbre, así como crisis económicas y sociales sin precedentes.

La ESS ha demostrado su papel importante para preservar empleos en tiempos de crisis económicas y cuando se presentan pérdidas de trabajo significativas, al compartir su contribución estratégica para una mayor resiliencia y menor vulnerabilidad gracias a sus prácticas transparentes, sustentables y socio económicamente responsables.

La ESS no sólo es una alternativa para generar valor económico social y ambiental, sino una forma inteligente de descubrir recursos a través de diversos mecanismos y enfoques.

Necesitamos repensar la manera en la que usualmente hacemos negocios, una nueva forma de vivir, previniendo el sobre consumo y la sobre explotación de los recursos naturales para asegurar una resiliencia ambiental y el desarrollo sustentable del planeta, incluyendo procesos de digitalización.

La ESS es un mecanismo viable para solucionar retos globales desde una perspectiva local y territorial, desde la solidaridad y la inclusión, para hacer del planeta una comunidad global, con bienestar para todas y todos. Además, para alcanzar la Agenda 2030: “no dejar a nadie atrás”.

Recuperación basada en la comunidad a través de enfoques sustentables centrados en las personas.

¹ OIT, Observatorio de la OIT: [La Covid-19 y el mundo del trabajo. Quinta edición. Estimaciones actualizadas y análisis](#), 30 Junio 2020.

En la era post COVID-19, reconstruir las economías locales resulta crucial para alcanzar los Objetivos de Desarrollo Sustentable (ODS).

En el marco de esta recuperación, la ESS puede crear oportunidades de empleo decente, y un desarrollo a nivel local más centrado en las personas. En este sentido, los actores de la Economía Social y Solidaria tienen un gran potencial para innovar ya que se encuentran arraigados al territorio y nacen como respuesta a las necesidades u oportunidades de la comunidad

La ESS como vía para la transformación y alianzas

GSEF cree en el poder transformador de los ecosistemas de la ESS y en la co-creación de políticas públicas de los gobiernos locales junto con actores de la ESS.

Necesitamos identificar formas colectivas e innovadoras de hacer frente a estas problemáticas, y compartir las experiencias e intentos para que sirvan de inspiración y puedan ser replicados en otras ciudades y países a través de alianzas multiactor para convertir los desafíos en oportunidades, a través de la transformación que queremos, para un futuro mejor para todas y todos.

La inclusión de diversos actores debe ser un factor importante en el proceso de construcción y trabajo colaborativo de estas asociaciones. Promover el conocimiento, compartir soluciones innovadoras y buenas prácticas de la ESS es crucial para expandir la visibilidad de iniciativas y promover el aprendizaje entre pares y los intercambios.

GSEF y el COL GSEF2021 invitan al Foro Virtual para unir todos los esfuerzos en aras de un futuro mejor para todas las personas.

110 países, 35 sesiones, tres idiomas

Foro Global Virtual GSEF

Sé parte del Foro más importante

Todas y todos por el buen vivir

El poder de la comunidad y la ESS

como vía para la transformación

A mayores retos, mayor solidaridad

Relatoría plenaria 1

Título de la sesión	ESS en tiempos de grandes cambios: una estrategia para la inclusión y el bienestar
Tipo de sesión:	Plenaria
Fecha:	19 de octubre de 2020
Hora:	08:30 hrs
Idioma(s):	Español-Inglés-Francés
Participantes (número de personas conectadas):	765 participantes en zoom

-Nombre del moderador:

Jason Nardi, Coordinador de RIPPSS Intercontinental, Italia

-

Nombre de los panelistas/comentaristas

1. Soham El Wardini, Alcaldesa de la Ciudad de Dakar, Senegal.
2. Yoo Yuwon, Directora Ejecutiva de Salim Healthcare Social Cooperative, Corea.
3. Jorge Bragulat, Director del Centro de Estudios de la Economía Social, Universidad 3 de febrero, Argentina.

Con la cooperación de:

4. Gianluca Salvatori, Secretario General, EURICSE, Italia.
5. Marguerite Mendell, Profesora Investigadora, Universidad de Concordia, Canadá.
6. Juan Manuel Martínez Louvier. Director General de INAES, México.

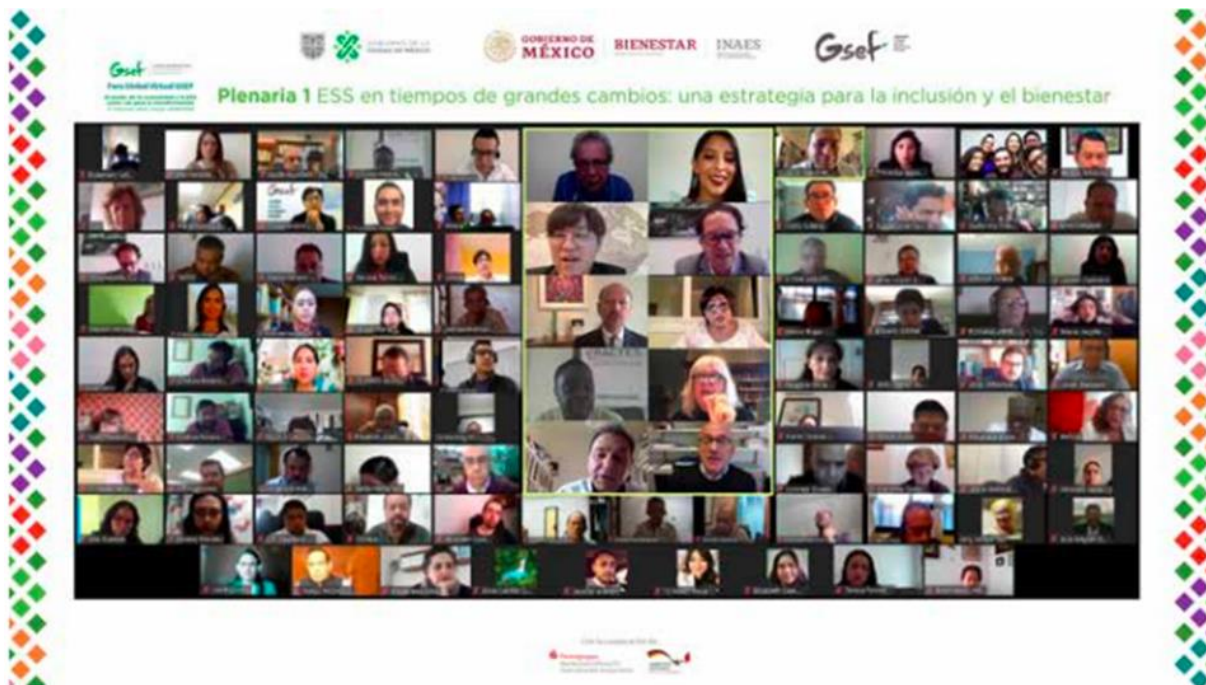

Introducción: Juan Humberto Cerdio Vázquez, INAES, México.

La Economía Social es una vía para superar la crisis actual y generar bienestar en todo el mundo.

Moderador: Jason Nardi

Estamos ante un nuevo paradigma que cambia la forma en que hacemos nuestros intercambios económicos.

“La ESS debe verse no como un tercer sector de la economía sino como un vector de cambio y transición hacia una economía distinta, una economía que se convierta en la economía líder con más humanidad.”

Con la cooperación de:

La humanidad y el planeta viven constantemente en crisis; el futuro de la humanidad está hoy en riesgo.

Cada vez existe más injusticia económica y, tal vez más importante, tenemos crisis en la democracia por lo que la forma de gobernar nuestras comunidades y la sociedad está en riesgo.

“Debemos reconocer que la economía financiera y de mercado es más la causa de los problemas que la solución. No debemos seguir buscando el crecimiento desmedido, consumismo, enfocándonos en las cadenas de suministro, en la generación de energía que es tan destructiva para el planeta y para nuestro bienestar.”

Durante la pandemia muy pocas empresas multinacionales han dejado de crecer y, de acuerdo con la OIT, las pequeñas empresas locales en muchos casos han perdido sus medios de subsistencia y para obtener ingresos; en los últimos meses se han perdido 155 millones de empleos.

Debemos encontrar una solución y hacerlo rápido, una economía basada en el bienestar, en los medios de vida que considere que estamos en los límites de la capacidad de nuestro planeta, debemos buscar una participación más incluyente enfocada en el poder las comunidades, hacer un mejor uso de las tecnologías y los medios. Debemos unir nuestra voz para encontrar una solución conjunta, la ESS es una buena respuesta tanto a nivel local como transfronteriza e internacional, debemos globalizar la solidaridad.

Ronda 1:

• En esta época de la era COVID-19, enfrentamos desafíos sin precedentes, pero también oportunidades, ¿Cuáles son esos desafíos y oportunidades y cómo ESS responde y trabaja por un mundo mejor para todas y todos, donde nadie se quede atrás?

Ronda 2:

• ¿Cuáles son los roles y aportes importantes para la recuperación de la crisis desde la ESS?

• **Soham El Wardini**, Alcaldesa de la Ciudad de Dakar

1 ronda

- En Dakar la ESS contribuye al bienestar de la población, el gobierno ha mostrado interés en la ESS, a menudo se trataba de mujeres que se reunían para tener fuentes extra de ingresos para resolver sus necesidades.

- La ciudad de Dakar contribuye al bienestar de la población a través del apoyo a mujeres para desarrollar diferentes actividades productivas; la implementación de acciones en beneficio de la niñez y el impulso de jóvenes empresarios.

- Se cuenta con el PASEPS, un proyecto de apoyo a poblaciones en pobreza extrema con el que se han financiado 173 peticiones.

- También se cuenta con el FODEM que es el Foro de Desarrollo Municipal que tiene el objetivo de luchar contra la pauperización urbana, con el que se ha apoyado a grupos de mujeres y 463 mujeres han obtenido un empleo.

- Ante la pandemia, se evidenció que gran parte de los productos que se consumen provienen del exterior, por lo que la población se ha dado cuenta que se debe desarrollar la economía local, producir en el propio país.

- En 2020 el FODEM formó 13 grupos que agrupan a 382 mujeres, a los cuales se brindó capacitación, se les apoyó para abrir cuentas y a desarrollar proyectos de agricultura.
- Se dio formación a 10 mil personas, y se crearon 147 centros de desarrollo comunitario.
- Se ofreció la oportunidad de una primera experiencia laboral a jóvenes.
- Con la Asociación de Alcaldes Francófonos se brindó apoyo financiero a jóvenes.
- También existe la Mutualidad de Ahorro y Crédito del municipio que es una palanca financiera del FODEM y que agrupa a más de 5 mil miembros que fungen como agentes municipales.
- **“Ante la adversidad se requiere más solidaridad”**
- “El bienestar es necesario para el buen vivir”

2 Ronda

- La Ciudad de Dakar ha desarrollado una estrategia comunitaria para promover la ESS que se apoya en tres ejes:
 - 1) acercar herramientas de gobernanza y de administración para emprender;
 - 2) acceso al crédito con tasas de interés sostenibles; y
 - 3) financiamiento inclusivo con acciones de capacitación, acompañamiento, servicios de mediación, comercialización, entre otros.
- Se ha implementado un programa de coaching para acercar a los diferentes actores de la ESS.
- Se debe fomentar que la ESS contribuya en todos los ámbitos y en todos los sectores.
- Se implementó un programa para el apoyo al comercio y servicios; se continúa trabajando para la recuperación de la economía local; y se apoya a empresas sociales y en particular a los jóvenes emprendedores.

• **Yoo Yuwon**, Directora Ejecutiva de Salim Healthcare Social Cooperative

1 ronda

- Salim Cooperativa de Salud es un actor no estatal sin fines de lucro que se conforma por 3,200 residentes locales, 8 mil médicos y otros especialistas.
- Busca proteger la salud de la población, buscando tratamientos ante enfermedades y promoviendo la salud en las comunidades y luchando contra la discapacidad.
- Ante la pandemia por el COVID, la cooperativa apoyó a un centro de investigación, sus médicos comenzaron a trabajar jornadas más largas para apoyar a los residentes.
- Un importante número de voluntarios se unió para monitorear y atender casos a nivel local, con lo que se generó una mayor solidaridad en la comunidad.
- Se logró tener aportaciones por parte de sus miembros para crear un centro de salud en la comunidad.
- **“Este periodo difícil ofrece la oportunidad, para todos en el mundo y para nuestras comunidades locales, de entender por qué es tan importante la ESS, porque no debemos sólo enfocarnos en bienes y servicios a nivel mercado, el traer servicios de salud y atención médica para todos es esencial. Cuando ponemos esto por encima de las relaciones económicas podemos lograr una mejor salud para todos.”**
- “A través de la economía social podemos construir mejores relaciones.”
- En el mercado de capital las relaciones están desconectadas, la pandemia obliga establecer una mayor conexión para atender las necesidades de la sociedad.
- Este es momento de explorar todas las oportunidades que nos da la ESS en bienes de consumo y producción y, sobretodo, que permita mejorar el acceso a la salud de nuestra sociedad.

Con la cooperación de:

2 ronda

- Los derechos humanos nos envuelven en una situación en la que todos podemos entrar en una minoría. Nos corresponde no dejar a nadie atrás.
- Estamos enfrentando una crisis en la economía y el trabajo y no es visible el potencial y el rol de las ESS para promover el desarrollo.
- Vemos que las organizaciones empresariales sufren las consecuencias de la crisis por el COVID-19.

• **Jorge Bragulat**, Director del Centro de Estudios de la Economía Social, Universidad Tres de Febrero

1 ronda

- El Banco Mundial no ha registrado un incremento en la pobreza tan alto como en este último año, que ha afectado a todo el mundo, pero teniendo su impacto más fuerte en los países más pobres y fundamentalmente en Latinoamérica por ser la región más inequitativa. Este hecho permite reconocer que es ahí donde la Economía Social tiene más oportunidades de crecer.
- La ESS tiene valores, principios y teoría, y cuenta con una lectura que realmente convence, pero por el otro lado está “el capitalismo que tiene una herramienta poderosa que no convence, pero vence” que de alguna manera nos está sometiendo en las injusticias y las inequidades.
- Hay una gran oportunidad para la ESS porque ésta siempre creció en espacios de crisis y no en ciclos económicos de bonanza.
- Es necesario que la ESS actúe en la recuperación de empresas. En Argentina han desaparecido muchas pequeñas y medianas empresas, y sin embargo se han creado cooperativas que se han encargado de ese proceso de recuperación.

- Durante la pandemia se han creado alrededor de 500 cooperativas, que, si bien no son muchas en términos globales, son significativas para recuperar empresas, ingresos para las familias y se resuelve un problema social.
- La Economía Social pretende resolver la coyuntura económica y tiene como objetivo generar un cambio estructural.
- **“La ESS es un proyecto alternativo porque lo que se altera es la base social, es decir, que si se parte de que hay que dignificar a las personas, que si se parte del valor del trabajo, que si se parte de la equidad distributiva, del cuidado del medio ambiente, del comercio justo, de la soberanía alimentaria, del software libre, el punto de llegada será una estructura económica y social totalmente diferente.”**
- Es importante que las grandes empresas cooperativas sean solidarias con las nacientes.

2 ronda

- La Economía Social y Solidaria en el fondo es un proyecto cultural que utiliza un mecanismo o procedimiento económico para cambiar la organización social y la organización comunitaria.
- Las empresas deben ser más que competitivas, competentes, es decir que produzcan bienes y servicios que se necesiten y que sean aptos para el consumo

• **Gianluca Salvatori**, Secretario General, EURICSE

1 ronda

- Italia fue uno de los países más afectado por la pandemia, lo cual ha tenido un fuerte impacto en la economía y el bienestar al perder cerca de 600 mil empleos a pesar del esfuerzo por parte del gobierno al otorgar una serie de subsidios a empresas para compensar las pérdidas.
- Tres observaciones derivadas de la crisis en Italia:

- 1) La pandemia ha socavado las intenciones de las empresas que buscan mayor rentabilidad a costa del bienestar de las personas;
- 2) La pandemia ha tenido el efecto de que las acciones públicas vuelvan a ser la prioridad;
- 3) Las fuerzas de los mercados tienen límites visibles y el papel del estado es fundamental, el tercer componente esencial es la comunidad y la sociedad civil.

- La pandemia ha permitido aprender un enfoque en donde no se priorice el dinero y las ganancias, sino que se recupere la importancia del Estado, y donde la ES puede ser un espacio para el desarrollo de actividades en áreas de la salud, la educación, entre otras.

2 ronda

- Uno de los efectos de la pandemia ha sido la aceleración de la transición de la riqueza del estado a la riqueza de la sociedad.
- Una sociedad en la que los servicios de salud de atención y de cuidado sean mejor distribuidos que lleguen a más actores, para esto las organizaciones de la ESS serán centrales.
- Se deben crear sistemas de atención a nivel local lo cual es una práctica que se realiza a través de las diferentes formas de organización que conforman la ESS.

• **Marguerite Mendell**, Profesora investigadora, Universidad de Concordia

1 ronda

- Además de la gestión de crisis, la Economía Social y Solidaria está comprometida con la eliminación de condiciones estructurales que socavan la oportunidad de las personas de atender sus necesidades.
- **“Construir organizaciones y sistemas que desafíen el sistema económico que genera desigualdad e injusticia climática, social y económica esencial.”**

- Este tipo de Economía Social se basa en el territorio, en las comunidades, está comprometida con el bien público y el bienestar de las comunidades, ha contribuido a la reducción de la pobreza, a aumentar la inclusión social, crear acceso a financiamiento, apoyar la capacitación, integración del mercado, crear cooperativas, apoyar a las y los jóvenes, empoderar a las comunidades marginadas y el incremento al apoyo mutuo.
- Es importante crear un espacio político para mayor participación en la creación de estrategias post COVID y sobre el ajuste en el impacto ecológico futuro.
- En Quebec la ESS es un movimiento integrado por diferentes formas de organización y movimientos sociales y se conecta a nivel nacional con la Red Chantier de l'économie sociale.
- Es importante ir más allá de la gestión de crisis y mantener la agenda desarrollada a lo largo del tiempo en temas como la economía digital, el aumento de personas que trabajan de forma autónoma e independiente, cooperativas basadas en plataformas, saber cómo la tierra y la naturaleza se está explotando y va privatizando y crear fondos para servicios públicos.
- “Hay que transformar nuestra forma de actuar, debemos parar de hacer solamente cabildeo y oponernos, necesitamos ser un poco más proactivos para ocupar el espacio que existe entre el mercado y la sociedad civil para aumentar estos espacios y poder aumentar nuestra presencia dentro de ellos, trabajando con el gobierno y los representantes gubernamentales.”
- “Es importante que el gobierno vea el beneficio que tiene la colaboración con la ESS.”
- “Es importante trabajar en colaboración con las comunidades de investigación y crear oportunidades para movilización y transferencia de conocimiento.”

- Se necesita preparar el mundo para una economía diferente después del COVID, necesitamos nuevas teorías económicas, paradigmas económicos, la ESS es lo que se necesita en este momento.”

2 ronda

- Ante el problema de la pandemia es necesario pensar en tener trabajadores esenciales, como trabajadores de la salud a nivel local en las comunidades, sobre todo para la atención que se requiere para personas adultas mayores.
- En otro ámbito, es también relevante impulsar la producción agrícola a nivel local, ya que tanto la producción como la distribución alimentaria se debe basar en organizaciones y empresas colectivas tanto a nivel urbano, como rural y semirural.
- Se debe insistir en la generación de políticas colaborativas y apoyar a los gobiernos para flexibilizar su rigidez para tener una nueva forma de atención a los problemas económicos y sociales.

· **Juan Manuel Martínez Louvier**, Director General de INAES

1 ronda

- La ESS tiene la posibilidad de atender a las víctimas de las crisis no solo por el COVID, sino a las poblaciones más afectadas por el neoliberalismo.
- La Economía Social y Solidaria tiene la oportunidad de hacer una reingeniería económica y social.
- La Economía Social y Solidaria tiene la oportunidad de estar en dos espacios, la de atender la emergencia y el poder cambiar la estructura a través de la participación de diversos actores que permita generar una eficiencia económica y social totalmente diferente.
- **“El gran desafío está en reconocer esos pequeños espacios donde la ESS puede intervenir de inmediato, así como aquellos grandes espacios donde debe haber una reestructura.”**

- Se debe reconocer que la ESS es más eficiente que el sistema capitalista.
- “Tenemos el reto de visibilizar lo que el capitalismo ha oscurecido, formar para hacer buena la ESS y, con ello, ir transformando la estructura.”

2 ronda

- El INAES tiene como mandato el fomento de la Economía Social, lo cual es un gran reto debido al tamaño y diversidad existente en los diferentes estados que conforman al país.
- El Instituto trabaja para lograr un cambio cultural, y eso se inicia visibilizando al sector social de la economía para que se conozca lo que es y la importancia que tiene en diferentes ámbitos; en segundo lugar es necesario generar las herramientas que permitan implementar la ESS en los territorios; y tercero, es crear mecanismos para que el dinero sirva a la gente y no la gente al dinero, a través de instrumentos de la banca social que permitan que las grandes ideas empresariales de la Economía Social y Solidaria puedan tener una base sólida de capitalización.
- Generar ecosistemas donde se puedan articular todas las actividades de producción, consumo y ahorro y préstamo, aterrizadas en los territorios en alianza con los actores sociales y con actores gubernamentales.

Conclusiones por ponente / panelistas / moderador:

Jason Nardi, Coordinador de RIPESS Intercontinental

- No se habla de una nueva práctica económica, si no de construir juntos un nuevo sistema con la participación de todos.

Soham El Wardini, Alcaldesa de la Ciudad de Dakar

- En Senegal se toma en cuenta a la Economía Social, se trabaja en una ley de orientación social y solidaria para, con ello, construir un sector más fuerte.

- Con las acciones realizadas se ha logrado integrar a las y los jóvenes en esquemas de Economía Social que facilitará la creación de empresas sociales.

Yoo Yuwon, Directora Ejecutiva de Salim Healthcare Social Cooperative

- Es importante la participación de todos para la consolidación de la Economía Social.

- Se debe tener una perspectiva más amplia basada en la paz y la cooperación para crear una nueva economía.

- En los tiempos de crisis es cuando los ciudadanos necesitan más que nunca de la ESS.

Jorge Bragulat, Director del Centro de Estudios de la Economía Social, Universidad 3 de febrero

- Para un cambio cultural es importante estar en el territorio, trabajar desde la base uniendo a los diferentes sectores, y hacerlo de abajo hacia arriba generando estructuras autónomas e independientes del Estado. Pero también hay que trabajar de arriba hacia abajo y disputar la política pública.

- Se debe combinar la práctica con la teoría.

- El objetivo es la democratización de la economía compatible con la democracia política que pretendemos.

Gianluca Salvatori, Secretario General, EURICSE

- En este desafío hay que combinar dos perspectivas: por un lado, la pequeña escala, tenemos nuestras bases en la comunidad, pero se requiere un marco mucho más amplio. Es necesario unir las experiencias locales para hacer un diseño completo e integral.

- Cuando se mencionó la transición de un Estado de bienestar a una sociedad de bienestar existe la necesidad de unir diferentes elementos para crear este

nuevo marco, esta nueva estructura que debe formar un sistema coherente de pensamiento y acción.

- Existe una buena narrativa para la pequeña escala, pero para la gran escala falta mucho por construir.

Marguerite Mendell, Profesora investigadora, Universidad de Concordia

- Desde la experiencia de Quebec se ha demostrado que los ciudadanos se apropian de las estrategias para crear una nueva economía a través de establecer alianzas con otros movimientos sociales.

- Es importante seguir colaborando con los gobiernos a nivel regional, local y nacional para co-construir políticas públicas nuevas y generar los espacios para los actores dentro del gobierno que asuman este cambio institucional.

- Se requiere innovar en la manera en que se hacen las políticas públicas al mismo tiempo debe institucionalizarse esa innovación.

- Se necesita mayor visibilización y reconocimiento de la Economía Social como un actor clave en la generación de riqueza, con una definición distinta de generación de riqueza.

- La resiliencia de la ESS es bien conocida, pero debemos lograr que sea un cambio estructural, debemos aprovechar esa resiliencia para crear un nuevo paradigma económico.

Juan Manuel Martínez Louvier, Director General de INAES

- La ESS es un mecanismo para acceder al bienestar, pero que atraviesa por la transformación cultural.

- El gran reto de la ESS es desmontar la cultura mercantilista del capitalismo para acceder a una cultura más eficiente y sustentable hacia el futuro.

- Se requiere de un mecanismo como la educación para esa nueva cultura, educación para la buena gestión de los medios para la producción de la vida y

la riqueza para las personas y para sus entornos y consolidarlo en sistemas integrados.

- “Debemos llevar la ESS a todo y todos y todas son partícipes.”

PREGUNTA RECTORA:

¿Cómo transformar el presente y construir un mejor futuro desde la ESS?

Marguerite Mendell: Tenemos que trabajar mucho a nivel educación para enseñar una nueva perspectiva dentro de la economía, eso ya está sucediendo, hay muchos teóricos sumamente buenos, pero tenemos que hacerlo mejor, tenemos que lograr llegar a los planes de estudios académicos de la economía que sigue siendo dominada por la teoría neoclásica.

En la sociología cada vez tenemos más presencia, al igual que en las escuelas de administración, pero no en las escuelas de economía. Los paradigmas que se enseñan a las y los jóvenes siguen siendo neoclásicos y liberales esa es una tarea crítica.

Podríamos pasar de una economía transaccional a una economía relacional.

GOBIERNO DE MÉXICO BIENESTAR INAES Gsef

Gsef FORO GLOBAL VIRTUAL GSEF
El poder de la comunidad y la ESS como vía para la transformación.
A mayores retos, mayor solidaridad.

Sesión plenaria 1 ESS en tiempos de grandes cambios: una estrategia para la inclusión y el bienestar

90 países, 35 sesiones, tres idiomas.
54 parte del Foro más importante.
Todas y todos por el buen vivir.

Marguerite Mendell Universidad Concordia

Juan Manuel Martínez INAES

Soham El Wardini Ciudad de Oaxaca

Gianluca Salvatori EURCSE

Jorge Bragulat Universidad Tres de Febrero

Yoo Yuwon Cooperativa Social Salud Huichicua

Regístrate en: www.gsef2021.org
#GSEF2021

19 octubre 2020
08:00 Hora Ciudad de México

Moderador
Jason Nardi
RIPSS

Con la cooperación de:

110 países, 35 sesiones, tres idiomas

Foro Global Virtual GSEF

Sé parte del Foro más importante

Todas y todos por el buen vivir

El poder de la comunidad y la ESS

como vía para la transformación

A mayores retos, mayor solidaridad

Relatoría Pueblos indígenas y Economía Social y Solidaria

Título de la sesión	Pueblos Indígenas y Economía Social y Solidaria
Tipo de sesión:	Temática
Fecha:	19 de octubre de 2020
Hora:	10:30 hrs
Idioma(s):	Español
Participantes (número de personas conectadas):	413 participantes en zoom

Nombre de la moderadora:

Marcela Uribe Usaga, Coordinadora de Proyecto IC Fundación, Colombia

Nombre de los panelistas/ comentaristas

- 1. Wilma Mendoza**, Presidenta Mujeres Indígenas Amazónicas Bolivia (CNMIAB), Bolivia
- 2. Gilberto Vieira**, Consejero Regional de Mato Grosso (CIMI), Brasil
- 3. Tuntiak Katan**, Vicecoordinador de COICA, Ecuador

Con la cooperación de:

4. **Marco Grefa**, Coordinador General, Asociación Agro Artesanal Wiñak, Ecuador

5. **Georgina Morán**, Antropóloga Social, México

Ronda 1. Pronunciamentos de los pueblos

Wilma Mendoza

- Creación constante de prácticas integradas, práctica diaria de la vida, buscando equilibrio social, ecológico y económico.
- “Crecimiento económico con justicia social”. Practicando agricultura integrada sostenible y sustentable. Cada comunidad con normas propias de acuerdo donde viven con su entorno. Viendo potencialidad e iniciativas de cada comunidad de acuerdo con el desarrollo integral.
- **Se ha mantenido mal el desarrollo sostenible y sustentable por parte del gobierno a través de sus políticas públicas. Por lo tanto, los pueblos indígenas han fortalecido sus principios y valores con desarrollo local,**

rescatando últimamente este conocimiento en el desarrollo sostenible y sustentable, fortaleciendo el sistema de salud.

• Actualmente, los líderes han sido aislados sobre la crisis sanitaria. Están impulsando los proyectos de acuerdo con su punto de vista dentro del desarrollo colectivo en sus territorios.

Gilberto Vieira

• **En Brasil como en otros países, hay un ataque a los pueblos indígenas, a sus derechos sobre sus bienes naturales.**

• Sus territorios se han visto dañados con la minería, maderables, incendios provocados hasta en un 80%, por lo que han visto a la sostenibilidad como su forma propia de buen vivir.

• **Pueden invitar a aprender de los pueblos indígenas a cuidar a la madre Tierra.**

Tuntiak Katan

• Tienen un programa que han identificado como “Iniciativas post coronavirus, Acuerdos de gestión holística de territorios”, a través de la economía indígena, saberes y prácticas, salud y bienestar, alianzas estratégicas, plan de vida, derechos de Pueblos Indígenas, generación de capacidades y medio ambiente y recursos naturales.

• Se han enfocado en la atención de la emergencia sanitaria, y se pusieron como objetivo post pandemia emprender iniciativas que llevan a la economía indígena y administración de los territorios, activando los apoyos a emprendimientos y

emprendedores que generan bienestar en las comunidades como la Escuela de formación de Economía Indígena, donde están participando jóvenes e identificando emprendimientos emblemáticos, viendo la restauración de los

territorios con especies de utilidad económica y comunitaria, como frutales, medicinales y alimenticios. Es decir, salud, económica y alimentaria.

• Interactúan en 9 países, lo que se ha visto afectado por la imposibilidad de viajar por la pandemia.

• **El enfoque es importante porque están tomando los saberes y prácticas de los pueblos y de las comunidades indígenas, y “volver a sanar lo que se ha dañado”, dándole importancia a los jóvenes.**

• Mantienen un foro de Economía Indígena de manera mensual y virtual e identifican los 10 mejores emprendimientos dotándolos de recursos para que se implementen.

Marco Grefa

• La Asociación Agro Artesanal Wiñak son pequeños productores con iniciativas de crecimiento sostenible. Indígenas Quichuas de la Amazonía, 100%, con emprendimiento asociativo sostenible en donde “primero es su identidad, y segundo el cuidado del medio ambiente, cuidado de flora y fauna, así como su cultura”.

• Organizados en 2010, con 263 socios, con 66% de participación femenina y un 25% de menores de 30 años. Tienen 846 productores y acopian y comercializan cacao, guayusa, plátano, maderables, yuca y otras frutas, así como agroturismo, todo con el enfoque de la sostenibilidad.

• La agricultura es un espacio donde diversifican su producción con frutales, plantas medicinales, siendo esto como un laboratorio, tanto para la comercialización como para el autoconsumo.

• La ES se basa en la agrupación de comunidades, en donde comercializan los productos de la zona, garantizando acceso a la salud, educación, servicios básicos y conservación del medio ambiente.

• **Con la ES se ejerce la participación efectiva de la mujer, la conservación de la cultura sin perder sus prácticas ancestrales, su lengua y producciones**

sostenibles generando ingresos económicos para las familias, almacenamiento de carbono y mitigación de impactos ambientales.

Ronda 2. La ESS retomando estas ideas

Georgina Morán

• Cosmovisión es la manera de ver e interpretar el mundo de las comunidades indígenas, como sus creencias, valores y formas de proceder lo que les da una identidad cultural.

• “Hay que reconocer la diversidad cultural, encontrando rasgos generales”, como el origen agrícola, contacto con la tierra y el respeto de los ciclos naturales. Lo integral relacionado con lo sobrenatural y sagrado.

• El trabajo comunal es históricamente presente (faenas, tequio, tequil, mano vuelta, faena, córima, etc.), es la unidad común, basado en reciprocidad, distribución de la riqueza asegurando la seguridad social, es parte de la vida comunitaria.

• Los principios y valores de la Economía Social se vuelven un estilo de vida y se llevan a la práctica. “La gestión democrática es la forma donde se toman las decisiones, lo colectivo sobre lo individual”. El órgano máximo en las comunidades es la asamblea comunitaria, el valor de la persona es por lo que es, no por lo que aporta.

• Nombramiento de consejos o comités, por ejemplo, existen en muchos casos el consejo de ancianos y son respetados. Es decir, se crean “entornos de respeto y solidaridad basados en la confianza”. Hay participación económica a través de la “riqueza compartida en colectivo, con distribución equitativa de recursos y utilidades” y la búsqueda de equilibrio entre los objetivos sociales y económicos para generar bienestar.

• La “colaboración en lugar de la competencia”, trabajo en equipo. “El trabajo contrata el capital para reproducir la riqueza, el dinero es un medio”. La intercooperación, es horizontal, las relaciones recíprocas, ayuda mutua y

solidaridad, orientación a entidades asociativas o de integración. El interés de la comunidad es la búsqueda del buen vivir, el compromiso de largo plazo, que se vuelven compromisos de vida, buscando el impacto social no el lucro económico.

- El papel de la mujer dentro de la Economía Social es importante tanto como productivo como reproductivo y siguen impulsando el equilibrio de las cargas de trabajo doméstico.
- En sí, reconocer la riqueza cultural ancestral de los pueblos originarios y poner en práctica los principios y valores de la Economía Social, integrar la responsabilidad ambiental y perspectiva de género y retomar estilos de vida priorizando lo colectivo, desaprender y aprender desde y con el corazón.

Preguntas destacadas realizadas por el público y respuestas de los panelistas

Gilberto Vieira

- ¿Cómo influye la significación y la relación que tienen los pueblos indígenas con la naturaleza, en su visión con el desarrollo sustentable, ya que dentro del modelo capitalista la naturaleza es vista como un recurso del cual el ser humano se puede apropiar, que diferencia se puede marcar desde la visión de los pueblos indígenas?

Respuesta. Diferencia de visión de desarrollo, el principio básico de los pueblos indígenas es una relación de respeto a la naturaleza... El capitalismo explota sin tener cuidado con la naturaleza, en las comunidades indígenas la visión es del buen vivir, visión comunitaria del desarrollo, viendo los bienes de forma colectiva, es decir el desarrollo colectivo no de una persona.

Wilma Mendoza

• Estos proyectos con resultados palpables son muy interesantes, ya que en algunos lugares la Economía Social es muy desconocida, sobre todo en lugares de fase migratoria donde no hay una comunidad con fuertes raíces. ¿Cómo se pueden replicar estos proyectos para que sean un factor de cambio en este contexto de países de alta migración?

Respuesta. Diría, cómo fortalecer estas iniciativas de las comunidades, el punto de vista es que los estados o políticas públicas, deben fortalecer las iniciativas productivas, pero cumpliendo la cadena productiva, abrir mercados, promover la iniciativa productiva, visibilizar la producción que es segura, propiedades nutritivas sin químicos. Valorar lo que es la tierra.

Tuntiak Katan

• ¿Cómo unir ambas economías, la Economía Social o indígena?

Respuesta. Generar bienestar comunitario, son diferentes palabras, pero al principio tienen mucha sinergia. Teniendo una agenda común para hacer una concretización específica de iniciativas en los territorios, iniciativas concretas, con la participación de hombres y mujeres, de jóvenes. Aplicar los principios de los haberes y prácticas de los abuelos y abuelas y estos conocimientos pasen a las generaciones jóvenes fortaleciendo las iniciativas de economía social e indígena.

Georgina Morán

• ¿Cuáles son los medios que han utilizado para lograr la difusión de la Economía Social donde no se conoce este modelo?

Respuesta. A través del servicio social dar a conocer la Economía Social, sus principios y valores, es decir hacer brigadas de servicio social, tendiendo puentes entre pueblos y comunidades apuntalando el trabajo con la juventud, construyendo desde estas experiencias.

Marco Grefa

• ¿Cuáles son las características o atributos que muestran la Economía Social en las experiencias presentadas?

Respuesta. La fidelidad del trabajo de las mujeres y el acopio y comercialización de los productos de la zona. Las asambleas y beneficio equitativo, generación de las chicas y chicos que conserven los conocimientos tradicionales de las siembras y comercialización de diferentes especies dando seguridad alimentaria y comercialización.

Conclusiones

Georgina Morán

- Existe interés colectivo en las comunidades que es un medio articulador teniendo un desarrollo local y respeto a los territorios a través de sus propias economías.
- La identidad cultural, modelo desarrollo participativo, garantizar procesos comerciales, principios como el respeto, la confianza y solidaridad, conocido como el buen vivir.
- La pandemia no ha ocasionado limitaciones, por ejemplo, han tenido acceso a nuevos conocimientos como medios tecnológicos y acceso a mercados, así como al desarrollo de economías locales.

Gilberto Vieira

- Cuidado de las semillas, la denuncia de los pesticidas o agrotóxicos. Existen experiencias de intercambio de semillas.

Wilma Mendoza

- Revalorizar la Economía Social y aprender a vivir con lo necesario y no centrarse en la acumulación de la riqueza individual, priorizando el bien común. Sensibilizar la problemática, como los incendios, es decir que todos,

toda la sociedad, cuidemos la biodiversidad, participación todos, participación local desde abajo hacia arriba y los territorios comandar los objetivos de desarrollo sostenible donde se necesite fortaleciendo la economía social.

Respuestas a la PREGUNTA RECTORA:

¿Cómo transformar el presente y construir un mejor futuro desde la ESS?

Gilberto Vieira

· Es importante la iniciativa de las mujeres del pueblo Minqui en la amazonia con trabajos importantes, desde enseñanza en la crianza de los niños a través de las artesanías, con trabajo más colectivo, más intenso, buscando ampliar la producción y comercialización fuera de los territorios, profundizar su organización.

Georgina Morán

· Apropiación de nuevas herramientas como zoom, nuevas tecnologías, desarrollando capacidades y habilidades tecnológicas, realizando metodologías adecuadas participativas para transmitir la manera de eficientar la producción de prendas de ropa hechas a mano, en mercados de comercio justo. Es decir, lograr que las tecnologías lleguen a las comunidades indígenas compartiendo haberes y habilidades.

Tuntiak Katan

· La reactivación económica de los países significa mayor presión a los territorios indígenas. Los Pueblos indígenas emprendan su propia reactivación económica social, para mejorar su nivel de vida y tener mayor bienestar, pero garantizando que no se dañe o destruya su entorno. Buscar los recursos económicos para financiar iniciativas que nazcan de la propia comunidad.

Marco Grefa

Con la cooperación de:

- Iniciativas propias de acuerdos de las comunidades indígenas con innovaciones de nuevos productos, aplicando conocimientos ancestrales por ejemplo en plantas medicinales. No se tiene acceso a las nuevas tecnologías, en conclusión, con iniciativas propias quieren sobresalir.



110 países, 35 sesiones, tres idiomas

Foro Global Virtual GSEF

Todas y todos por el buen vivir

El poder de la comunidad y la ESS

como vía para la transformación

A mayores retos, mayor solidaridad

Sé parte del Foro más importante

Relatoría Mujeres e igualdad de género desde la ESS

Título de la sesión	Mujeres e igualdad de género desde la ESS
----------------------------	--------------------------------------------------

Con la cooperación de:

Tipo de sesión:	Temática
Fecha:	19 de octubre de 2020
Hora:	12:30 hrs
Idioma(s):	Español
Participantes (número de personas conectadas):	477 participantes en zoom

Nombre de la moderadora:

Oliva Velázquez Macías, Sparkassenstiftung für internationale Kooperation

Nombre de los panelistas/ comentaristas

- 1. Mariana Carmona**, Investigadora especialista en temas de inclusión financiera y desarrollo, México
- 2. Ela Pérez Alva**, Docente Departamento Académico de Trabajo Social, Perú
- 3. Marlene del Carmen Méndez**, Consultora y facilitadora independiente en temas de género, El Salvador
- 4. Nora Hilda Landart**, Coordinadora de la Secretaría de Género de la Confederación Argentina de Mutualidades, Argentina

Gsef CUIDAD DE MÉXICO 2021 FORO GLOBAL DE LA ECONOMÍA SOCIAL

El poder de la comunidad y la ESS como vía para la transformación
A mayores retos, mayor solidaridad

Sesión temáticas
Mujeres e igualdad de género en la ESS

Olivia Velázquez Macías
Experta en igualdad de género en la Fundación Sparkassenstiftung

Mariene Méndez
Consultora y facilitadora independiente en temas de género

Mariana Carmona Ambríz
Investigadora especialista en temas de inclusión financiera y desarrollo

Ela Dorena Pérez Alva
Docente del Departamento Académico de Trabajo Social

Nora Hilda Landart
Coordinadora de la Secretaría de Género de la Confederación Argentina de Mutualidades (CAM)

19 de Octubre 12:30 hrs
www.gsef2021.org

#GSEF2021

Ideas relevantes, puntos clave, citas-frases:

Preguntas orientadoras:

Ronda 1:

• ¿Cuáles son las brechas y desigualdades tanto estructurales como culturales que enfrentamos las mujeres para avanzar hacia el empoderamiento económico?

¿Por qué es tan importante la independencia económica para las mujeres?

• ¿Cuáles han sido los mayores efectos negativos que el COVID-19 ha generado con respecto a la situación de la mujer, considerando que acrecentó los trabajos no remunerados y de cuidados, mientras aumenta el desempleo y cae la actividad económica? ¿Cómo podrían potenciarse estas lecciones para generar respuestas pertinentes en el contexto de recesión que se vive como resultado de la pandemia?

Ronda 2:

Con la cooperación de:

- ¿Cuáles son los elementos orientadores que no pueden faltar en el futuro que nos imaginamos?
- ¿Cuáles deberían ser los siguientes pasos de la ESS para lograr la equidad de género? ¿Qué aprendizajes podrían tomar los movimientos feministas y de mujeres de la ESS?

Mariana Carmona

Ronda 1:

- **Identifica una serie de barreras estructurales que ensanchan la desigualdad entre hombres y mujeres: la brecha educativa, digital, acceso y uso de servicios financieros, salariales, fiscales, y roles reproductivos que se afirman a nivel comunitario y familiar.**

- Brecha educativa: “La educación es un arma para romper barreras de género”; 49 % de las mujeres no tienen instrucción superior; 6 de cada 10 mujeres están en la economía informal o en empleos con menores ingresos. Ante la pandemia muchas mujeres han perdido su empleo (3.17 millones de mujeres vs 1.7 millones de hombres, se duplica).

- Brecha digital: “Cuando la tecnología empodera a las mujeres, se vuelve una herramienta para mejorar los ámbitos de su vida cotidiana” En México el acceso a las tecnologías está limitado a las mujeres, más del 50% de la población no tiene acceso a las tecnologías digitales.

- Brecha financiera: Las mujeres son clientes de las microfinanzas, pero no hay una política que les ayude a fortalecer sus actividades, ya que se encasillan en productos que no están orientados a sus negocios o a sus intereses. Esto discrimina y fortalece las desigualdades, ya que el acceso de los apoyos está canalizados a hombres y ponen muchas dificultades para el acceso a mujeres.

- “La independencia económica de las mujeres es clave, porque les permite tomar decisiones de vida sobre su vida familiar, negociar con la pareja, la

fertilidad y sobre el bienestar de la familia. La independencia económica es vital en la capacidad de tomar decisiones.”

Ronda 2:

- La empresa social no se organiza espontáneamente, es un proceso continuo y constante que empieza con la inversión local de sus integrantes y el constante desarrollo de capacidades.
- “La base del éxito de las empresas sociales, están basadas en la cooperación y que las ganancias se reinvierten en educación, salud y esto permite a las nuevas generaciones estar en un mejor estatus, basados en la innovación y competitividad, en la participación de mercados justos”.
- Como cualquier otra empresa privada también tienen ganancias, pero la empresa social, lo hace en colectivo, se enfrentan al mercado de manera colectiva y lo que la hace atractiva, es que sus beneficios están basados en el bienestar de sus integrantes.
- No hay otro modelo económico que haya mostrado una alternativa, más bien si se mira la ESS sin perspectiva de mercado, no se puede competir.
- Los emprendimientos no deben estar reñidos en un contexto de competitividad.

Ela Pérez Alva

Ronda 1:

- No hay que perder de vista que la participación de las mujeres es limitada dentro de las políticas públicas del país, y más aún en las zonas rurales, cuando más del 70% de las mujeres sostienen la alimentación en el caso del Perú. De cualquier forma, las políticas agrarias son limitantes para las mujeres y ahí es donde se acentúa la desigualdad. Todo esto acrecienta las brechas de desigualdad dentro del modelo capitalista que dificulta la inserción de las mujeres.

• El modelo actual ha producido un agotamiento de la economía actual, por esta razón el peso de la organización supone alternativas de crecimiento en tiempos de pandemia, es decir, la aportación laboral de la mujer debe ser potencializada y acompañada para posicionarlas y será con el replanteamiento de las economías solidarias.

• **Repotenciar la Economía Social para posicionar a las mujeres. Se propone articular a las mujeres que se encuentran en las diferentes cooperativas, de valorar sus saberes aún con sus limitaciones económicas, sociales, normativas, etc.**

• Buscar espacios donde las mujeres puedan estar, hacer trabajo articulado entre mujeres, cada quien desde sus trincheras para articularse y apoyarse. Ver a las mujeres como protagonistas de su propia historia.

• “No podemos tomar decisiones si nuestro trabajo es para otros, entonces hay que recuperar el sentido del trabajo en el marco de una organización social.”

Ronda 2:

• Estamos convencidos de que las mujeres han ido ganando terreno; sin embargo, pocas mujeres tienen acceso a derechos reconocidos, en el Perú las cooperativas están conformadas en un 95% por hombres y solo el 5% por mujeres, lo cual merma su participación.

• Debemos tener una apuesta diferente a que las mujeres se incorporen y apostar a formar cooperativas no solo por la rentabilidad, sino para dar solución a otros temas comunitarios, debemos traer la discusión de lo popular y lo comunitario nuevamente a la mesa.

Marlene del Carmen Méndez

Ronda 1:

• El rol dominante del hombre y el secundario de la mujer es reforzado por la sociedad, al no tener una independencia económica, no pueden empoderarse.

- La cultura latinoamericana ha alimentado la forma de pensar que la mujer está hecha para la casa, esto impide que las mujeres avancen hacia el empoderamiento económico.
- Se estima que una causa de alta tasa de embarazo es la violencia a nivel familiar.
- Otro factor de la desigualdad; la falta de tiempo para desarrollarse, ya que la mujer se destina a la labor del hogar limitando su desarrollo y tienen una doble exclusión laboral y educativa.
- La participación de las mujeres es como una fuerza de trabajo secundario, trabajos de bajo valor.
- La mujer obtiene apenas el salario mínimo, sufren acoso sexual, discriminación.
- Se piensa que “no vale la pena invertir en las mujeres, porque pronto saldrán embarazadas” y se sigue considerando a los hombres más aptos para los trabajos sobre las mujeres.
- **La independencia económica para la mujer es importante, y es ahí donde surge el sentimiento de empoderamiento.**
- Durante el paso del COVID, El Salvador fue uno de los países más afectados, generó miedo entre las mujeres y desestabilidad emocional, pero, aún así muchas salieron a ganarse el sustento diario.
- Surgió la creatividad ante la pandemia para cubrir sus gastos, impulsaron iniciativas para que ellas puedan realizar planes de negocios y fortalecer el tejido comunitario, realizaron huertos familiares, para fortalecer a las comunidades, y emergió el emprendimiento familiar y colectivo.

Ronda 2:

- Generar trabajo para transformar la realidad, es posible trabajar en modelos para todos y todas.
- Podemos transformar el presente para construir un futuro mejor, la pandemia

nos ha hecho reflexionar sobre esto, cuando uno comparte empezamos a pensar en colectivo, tomando en cuenta nuestras necesidades, pero también en nuestro medio ambiente que es el que nos provee de todos los recursos.

Nora Hilda Landart

Ronda 1:

- Argentina tiene 45 millones de habitantes, hay un total de 2000 mutuales y cooperativas a las cuales están asociadas casi 28 millones de personas, es decir, 1 de cada 2 recibe servicios sociales y beneficios de organismos mutualistas.
- Representamos el 10% del PIB.
- Las mutuales no reparten excedentes, sino que se reinvierten en mejorar los servicios que éstas ofrecen.
- Romper con el silencio estadístico nos permite evitar que la crisis provocada por la COVID afecte a la comunidad femenina, el confinamiento elevó la violencia.
- Las mutualistas lo primero que hicimos fue la difusión de dispositivos y atención a las víctimas.
- **Desde la ESS promovemos espacios propios de mujeres, donde se hace una reflexión sobre la participación de la mujer, modificamos hábitos e intentamos inculcar el bien común y el bienestar, a fin de lograr el empoderamiento ascendente.**
- Trabajamos sobre 11 fundamentos sociales que soportan 3 pilares importantes: equidad de género, resiliencia y la participación política.
- Debemos romper con el “Silencio estadístico” para que se reduzca la desigualdad laboral y la mujer logre salir a buscar oportunidades para empoderarse.
- La importancia de los datos estadísticos para disminuir las brechas de género.

Ronda 2:

Con la cooperación de:

- Nosotros no competimos con la economía de mercado “somos una alternativa”, no tenemos fines de lucro, la tarea debe hacerse de manera colectiva.
- Es clave politizar la fuerza colectiva, visibilizar el trabajo de las mujeres, la apuesta es hacer una nueva reorganización del trabajo planeada al interior de nuestras organizaciones para reconstruirse y lograr la reorganización del trabajo.

Preguntas destacadas realizadas por el público y respuestas de los panelistas

Mariana Carmona

- ¿Qué hacer frente a las dificultades de conectividad, y cómo disminuir la brecha de acceso a las mismas?

Respuesta. La falta de infraestructura para la conectividad, es responsabilidad del Estado dar esa conectividad, es un rol del Estado y de las organizaciones y empresas sociales.

Ela Pérez Alva

- ¿Cómo fomentar la ESS frente a un machismo?

Respuesta. Hay un problema grande de desigualdad de políticas públicas, hay que empezar a considerarlo en la agenda pública, desde la universidad y otras instituciones públicas, la COVID nos trae a ponerlo en la agenda.

Marlene del Carmen Méndez

- ¿Cuáles son las estrategias económicas para el empoderamiento?

Respuesta. La educación es prioritaria y que la mujer reconozca que son parte de esta vivencia, que no son efecto secundario, deben empezar en diferentes sectores para poder impulsar este nuevo modelo de ESS centrada en la

persona, que sientan que son parte de ese cambio, para empezar a borrar esa desigualdad y borrar los patrones de desigualdad implantados.

Nora Hilda Landart

• ¿Cuáles son los principales obstáculos que se han identificado para disminuir la brecha de género?

Respuesta. Al interior de las organizaciones encontramos obstáculos de estereotipos, debemos trabajar sobre nuestros haceres tanto hombres como mujeres y hacer reflexión sobre el interior de nuestros hogares y de ahí hacia afuera.

Conclusiones

Moderadora: Oliva Velázquez Macías

• **Buscar que las mujeres sean revaloradas como un elemento fundamental para atender y redistribuir la carga de trabajo, para que puedan acceder a empleos, capacitación, derecho al ocio, desarrollarse de una manera plena.**

• La importancia de converger desde nuestros puntos de vista para que la mujer pueda acceder al ejercicio de otros derechos y no solo atender estos roles de género.

• No dejar a nadie atrás de la era digital.

• Plantear cómo avanzar hacia un verdadero progreso donde la persona esté en el centro e interrelacionarnos de manera activa.

• Dejar de pensar que las mujeres somos necesitadas de ayuda, sino que somos complemento para lograr un mejor bienestar.

• La pandemia puso de manifiesto en todos los niveles, las oportunidades y respuestas para enfrentar y responder a esta crisis de cuidados.

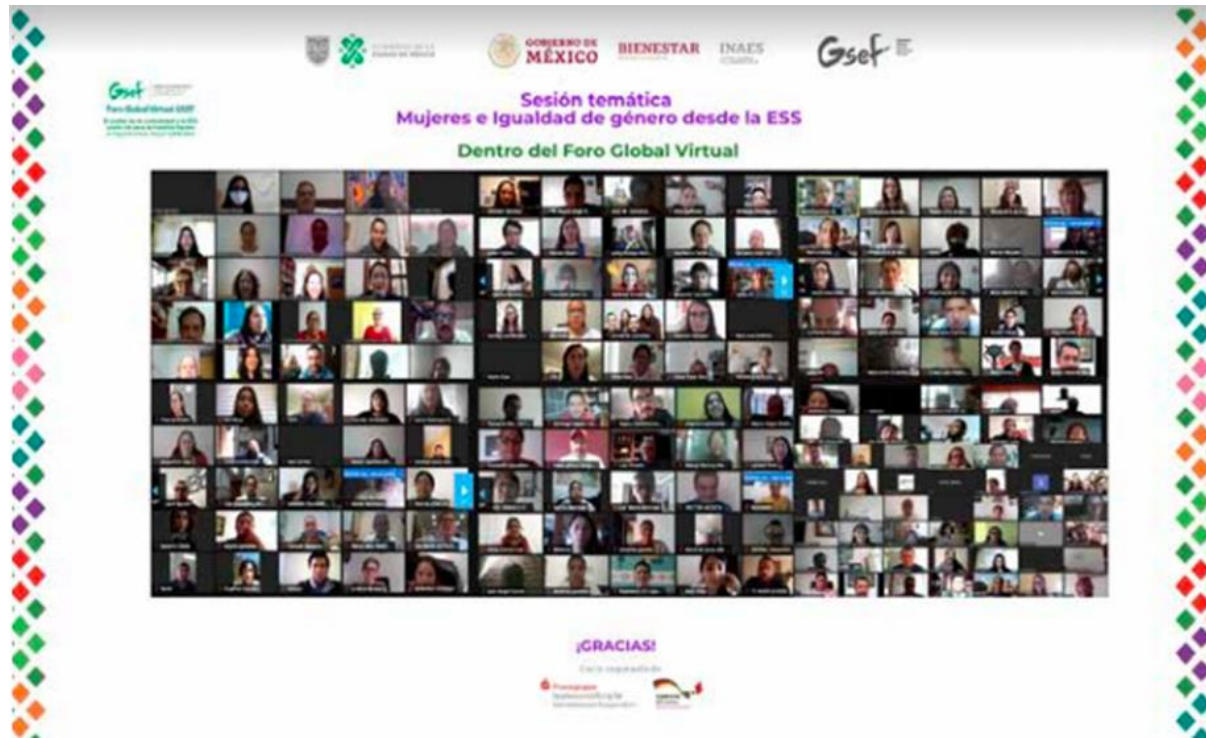

110 países, 35 sesiones, tres idiomas
Foro Global Virtual GSEF
importante

Sé parte del Foro más

Todas y todos por el buen vivir
El poder de la comunidad y la ESS
como vía para la transformación
A mayores retos, mayor solidaridad

Relatoría Juventudes y la Economía Social y Solidaria ESS

Título de la sesión	Juventudes y la Economía Social y Solidaria ESS
Tipo de sesión:	Temática
Fecha:	19 de octubre de 2020

Con la cooperación de:

Hora:	17:00 hrs
Idioma(s):	Español
Participantes (número de personas conectadas):	348 participantes en zoom

Nombre de la moderadora:

Jennifer Paola Restrepo, comunicadora, Colombia

Mensaje de bienvenida

Guillermo Santiago Rodríguez, Director General del Instituto Mexicano de la Juventud, México

- La Economía Social es una herramienta muy importante para cerrar brechas de desigualdad. El IMJUVE ha creado un componente denominado REDESS, que es la Red Educativa de Economía Social y Solidaria, compuesto por 3 acciones:
- Tema formativo. A través del programa RAÍCES cuyo fin es brindar capacitación de manera virtual en aspectos de Economía Social.
- Acción de seguimiento. Resultados de la convocatoria de MONITORES (jóvenes que brindarán acompañamiento tanto virtual como presencial a jóvenes que realizan actividades de red de cooperativas).
- SEMILLAS. Apoyo a proyectos de jóvenes de todo el país que estén con cooperativas o con trabajos de ESS.



Nombre de los panelistas/ comentaristas

- SALA 1. Valeria de León Roblero**, Dinamizadora de circuitos cortos locales en DASAC A.C., México
- SALA 2. María Maziel Flores**, Responsable del Área de Mercadeo de la Federación de Cooperativas de Ahorro y Crédito, Honduras **Carlos Figueroa Robles**, Cofundador de la Cooperativa de Trabajo Cobachuelas, Puerto Rico.
- SALA 3. Julie Estévez Güilamo**, Analista Social y Educación en la Cooperativa de Servicios Múltiples La Telefónica, Inc., República Dominicana **Andrés Hernández**, Presidente del Consejo de Administración en la Unión de Cooperativas CDMX, México
- SALA 4. Irvin Martínez González**, Director General en ECOOS-Escuela de Economía Social, México

Ideas relevantes, puntos clave, citas-frases:

SALA 1. VINCULACIÓN

Ana Laura Sayago

Con la cooperación de:

- **“La articulación con otros actores de la comunidad civil, privada y el gobierno es imprescindible para desarrollar la transformación de las comunidades a través de la ESS”.**
- “La capacidad de adaptación de nuestras organizaciones tienen que ser más ágiles, y la vinculación tiene que ser la herramienta clave para lograrlo”.

Germán Nicoletti

- “Cada uno podría buscar dentro de su organización apoyo para poder aprender a vincularse y vivir la ESS”
- **“La creación de alianzas es clave para innovar y lograr nuestros objetivos como jóvenes”.**

SALA 2. VISIBILIZACIÓN

Carlos Figueroa

- **Muchas personas trabajan dentro de la ESS, pero no lo saben. Muchas personas trabajan bajo los principios de la ESS, son democráticos, organizan las actividades por medio del diálogo, hay pagos justos al trabajo, pero no saben que es parte de la ESS.** ¿Cómo hacer que las personas sepan que lo que hacen es ESS?

María Maziel

- **La educación puede ser un pilar fundamental para visibilizar la ESS.** Que se hable, no sólo de buscar trabajo, sino sobre cómo las juventudes pueden organizarse en empresas cooperativas, o trabajar en empresas de este tipo.
- Para que las y los jóvenes vean la ESS como una opción de empleo y autoempleo.
- Compartir experiencias de trabajo justo y otros beneficios que ofrece la ESS.

SALA 3. HACER COMUNIDAD

Con la cooperación de:

Julie Estévez Güilamo

- **“El concepto comunidad es un concepto tan cercano como lo que nosotros somos en sí mismos: Somos seres humanos”.**
- “La comunidad vive con nosotros desde que existimos: queremos y necesitamos vivir en comunidad”.
- “La comunidad es un conjunto de seres humanos que buscan solución a sus problemas en común”.
- “Ahora tenemos una comunidad que luce distinta porque las condiciones así lo han requerido”
- “Entre lo global y lo local, hay que contextualizar”.
- “Debemos colocarnos en el centro entre lo local y lo global: estar tan conectados con lo local para conocer nuestras necesidades y extrapolarlo a lo global”.
- “La idea es que podamos aprender tanto desde una perspectiva global como de una local”.
- “Formación en ESS desde el nivel medio”.
- “No es solo incluirlo en el currículo, hay que hacer algo más”
- “Las instituciones deben hacer alianzas con el sector académico, pero eso también debe trasladarse a nuestras realidades comunes”.
- “Trasladar el concepto de Economía Social desde nuestras cátedras académicas a lo que en realidad es nuestra comunidad”.
- “Necesitamos hablar un lenguaje que nuestra comunidad comprenda”.
- “Dejar de concebir a la Economía Social como un asunto meramente filosófico, sino bajarla a la realidad”.

Andrés Hernández

- “Para generar comunidad se necesita echar a andar una estrategia de triple hélice, es decir, integrarse la academia, el gobierno y las cooperativas y actores de la Economía Social y Solidaria”.

- **“Cualquier acción y organización que anteponga al ser humano sobre cualquier otra cosa, es Economía Social y Solidaria”.**

- “El aspecto más importante para hacer comunidad en la Economía Social y Solidaria es el sentido de pertenencia y el orgullo de pertenecer y vivir en la Economía Social y Solidaria”.

- “La comunidad no forma parte sólo de una situación geográfica, sino es una cuestión de intereses y actitudes”.

- “Para generar una comunidad de la Economía Social debemos generar conciencia sobre el concepto”.

- “El desconocimiento de la Economía Social y Solidaria no permite que se sienta orgullo pertenencia por el sector”.

SALA 4. MULTIPLICAR LA ESS

¿Cómo plantear un mejor futuro desde la ESS?

Brenda Mireles

- “Juventudes que somos partes de distintos contextos, y de los cambios constantes, por ello la importancia de democratizar el conocimiento al que tenemos acceso. Las iniciativas desde la ESS, proponen un escenario más justo e incluyente”.

Santiago González

- **“Los ecosistemas, desde su concepción biológica, como una interacción flexible y orgánica que cambia con sus actores. No ser excluyentes de otras posibilidades que impulsan la creación colectiva como los saberes ancestrales que se basan un sentido más empático con nuestro entorno.**

Como jóvenes podemos aportar para su diversificación”.

Ideas fuerza, resultado de la sesión:

SALA 1. VINCULACIÓN

1. Formar equipos fuertes.
2. Generar apoyos y miradas integrales (entre sector gubernamental, sector privado y asociaciones civiles), y con mirada integral (raza, género, cambio climático).
3. La ESS como asignatura en todos los niveles educativos.
4. Intercambio de experiencias con organizaciones similares.

SALA 2. VISIBILIZACIÓN

1. Incluir dentro de las currículas educativas desde la primaria hasta la educación superior para que las personas sepamos qué es la ESS y veamos nuestro futuro dentro de ella. Aprender a compartir, a cooperar y a trabajar juntas y juntos. También incluir dentro de las actividades que realizamos como actores clave.
2. Generar hashtag y campaña de difusión interactiva; que la comunicación de la ESS esté orientada a la juventud de forma atractiva.
3. Adaptar contenidos de ESS personalizados para la juventud.

SALA 3. HACER COMUNIDAD

1. El ser humano es comunitario por naturaleza

• Vivir en comunidad es una necesidad del ser humano. No obstante, la vida en comunidad se logra cuando hay una serie de condiciones que permiten la comunicación, convivencia y bienestar colectivo.

• **La comunidad no es una cuestión de geografía, sino de objetivos, intereses y actitudes en común. Su base es cultural y educativa, la comunidad existe cuando sus integrantes deciden que exista.**

2. Entre lo global y lo local, hay que contextualizar

• Necesitamos estar lo suficientemente cerca de nuestro contexto local para entenderlo, así como lo necesariamente abiertos para aprender de otras experiencias comunitarias.

- **Ser una comunidad local y global. Hay muchas prácticas que son auténticamente locales pero que forman parte de un diálogo global.**

- No todos los modelos de Economía Social funcionan en todos los contextos, la riqueza surge cuando desde cada contexto y geografía se le impregna ese color e identidad de cada contexto.

3. La educación es un pilar fundamental para el cambio de paradigma y cultura hacia la Economía Social y Solidaria

- Se necesitan procesos de formación desde la base, que permita generar sentido de pertenencia en la Economía Social y Solidaria.

- Desde la educación debemos rescatar nuestras raíces socioculturales que nos hacen sentirnos pertenecientes a una comunidad.

SALA 4. MULTIPLICAR LA ESS

1. Compartir y democratizar el conocimiento. Experiencias, saberes y técnicas que se adaptan a distintos contextos de esta manera podremos potencializar nuestras capacidades para crear una sociedad más justa e incluyente. **Como jóvenes tenemos un papel vital para la transformación.**

Una manera de hacerlo es a través de grupos multiplicadores, haciendo uso de las nuevas tecnologías y/o que consideren programas existentes de nuestros gobiernos, así como vinculación con el sector educativo.

2. Ecosistemas de interacciones en la ESS. Generar interacción y creación entre todos los que lo integramos nuestro entorno. En la ESS, podemos vincular experiencias distintas que van desde lo artístico, productivo, etc. que impulsan una Economía Social. podemos recuperar espacios que sean importantes en la comunidad en donde la lógica se rige por lo social y lo económico se convierte en un medio no en un fin. Consolidar redes para su sostenibilidad.

3. Diversificación de espacios. Debemos dejar de centralizar lugares para diversificarse como espacios que nos permitan compartir saberes,

conocimientos, etc. Por ejemplo, el parque, la escuela... lugares de la comunidad que podemos apropiar para intercambiar experiencias y saberes que proponen alternativas basadas en los principios de la ESS.

Preguntas destacadas realizadas por el público y respuestas de los panelistas

SALA 1. VINCULACIÓN

- **Nicasio, México:** Experiencia: doctorado de Economía Social y Solidaria. Estrategias de alianza y vinculación en diferentes ámbitos (organizaciones establecidas, emprendedurismo, instituciones como universidades). El proyecto tiene muchos retos, el proyecto tiene que lograr convencer a las personas que toman las decisiones. La ESS tiene que ser trascendental, llevarse a cabo en todos los niveles educativos.
- **Lilia:** ¿Cómo los derechos culturales y sociales deben estar insertados como parte formativa de esta ESS? Debería estar siempre como objetivo en nuestras acciones.
- **Marisol, México:** Colabora en una organización de la sociedad civil, grupo de mujeres y jóvenes (producción apícola). El cuello de botella de la ESS de estos grupos particulares es la comercialización. Otro reto que enfrentan es la migración de sus comunidades, dejando de lado la organización.
- **Alejandra, México:** Las y los jóvenes en la ESS ponen acento en temas que no se tocan demasiado, como el cambio climático, cambian el discurso del trabajo centrado en las personas a el trabajo centrado en la vida. Debemos comenzar a vincularnos más con estos temas: cambio climático, cuestiones de género, defensa del territorio digital, y el tema intercultural.
- **Yazmin, México:** Le causa mucho conflicto que muchos jóvenes no tienen conocimiento sobre este foro, y es un tema trascendental. Tenemos que cambiar el pensamiento egoísta de las y los jóvenes, poder darles más difusión a estos espacios para llegar con la ESS a todas las personas jóvenes.

SALA 2. VISIBILIZACIÓN

- **Katherine Barkley:** “Para la educación nunca es tarde”.
- **Verónica Vázquez:** En casa también se debe educar para la ESS.
- **Katherine Barkley:** La primera educación es cambiar los paradigmas de ser un agente contratado para el progreso de una compañía, hacia un agente autodirigido y auto emprendedor.
- **Natalia Lara:** Sobre la participación del gobierno en la educación para la ESS. Buscar la transversalidad de la ESS.
- **Mary Barrón:** Cambiar los planes de estudios para incluir la ESS y el bien común como un tema transversal.
- **Roberto Adame:** La visibilización tiene que partir de romper paradigmas de individualidad desde temprana edad y entender que es necesario trabajar en equipo, para poder visibilizar a la ESS.
- **Oswaldo Olmedo:** El papel de las mujeres y los hombres en las familias para generar economías en los hogares, redes de cooperación.
- **Jaime Navia:** La Economía Social parte de los colectivos no de los gobiernos.
- **Roberto Adame:** Cambiar hábitos de consumo y romper el paradigma del individualismo.
- **Natalia Lara:** Fortalecer plataformas de mercados solidarios y consumo responsable.
- **Katherine Barkley:** Buscar una transformación de términos... de "Economía Social" a "Economía para transformación social"...el segundo término pudiera inspirar más.
- **Verónica Vázquez Valero:** Es muy importante la educación y no dejar de mandar información constante y a la mano para jóvenes.

SALA 3. HACER COMUNIDAD

- **María Luisa:** ¿Creen ustedes que, si se implanta desde la educación primaria

una cultura donde se le vaya enseñando a los niños todas sus raíces verdaderas y ser solidarios desde pequeños, creen ustedes que ese sea un buen camino para llegar a una mejor comprensión de lo que es solidaridad ya cuando están mayores?

• **Julie:** Sí, claro que sí. Precisamente por eso comentaba el caso de la República Dominicana, y de la necesidad que hay que nosotros cambiemos la idea que se tiene de Economía Social. Aquí por ejemplo está en rango de Ley, pero como hay una idea tan distorsionada de lo que significa en realidad vivir de manera cooperativa y en comunidad, pues las instituciones no están interesadas en implementar esa manera de vivir. Si se deja solo en la Ley, no se logra el objetivo que comunica María Luisa. Sí hay que comenzar con esa formación, pero además de formar hay que hacer que la gente en realidad crea en esto.

• **Andrés:** no puedes creer en lo que no conoces. Nosotros tenemos algunas cooperativas que son instancias infantiles (guardería o kínder garden). Estas escuelas son sociedades cooperativas y por lo tanto educan a los niños con estos principios y valores. Creemos que, si desde pequeño te van formando la idea de lo que es el cooperativismo, es mucho más fácil entender y creer lo que es el cooperativismo. Aquí en México el 90% de los empresarios y del ciudadano de a pie, no conoce ni sabe lo que es una sociedad cooperativa. **Nuestros notarios, los corredores públicos, es decir, los funcionarios que constituyen las empresas en México no saben lo que es una sociedad cooperativa.** Hay un desconocimiento fatal en todo México, en toda Latinoamérica y las cooperativas somos vistos como las cooperativas de los pobres o como las empresas rurales o como una empresa que si genera riqueza es corrupta. Yo creo que ninguna de estas afirmaciones es cierta. Yo creo que, si educas al niño desde pequeño sobre lo que es una sociedad cooperativa y de la Economía Social y Solidaria, al final ellos decidirán adoptar, o no, esta economía. Pero es importante enseñarles, darles a conocer desde chico para que de grande pueda hacer cambios en la comunidad.

- **Almeyda:** ¿Cómo se vinculan las y los jóvenes? ¿Cuáles son algunas de las áreas en las cuales trabajan con los jóvenes? ¿En qué tipos de cooperativas? ¿Qué incentivos tienen? ¿Cómo están respondiendo a la juventud en las 400?
- **Andrés:** Tratamos de generar que se involucren muchas personas menores de 35 años en temas del cooperativismo porque creemos que es importante. ¿Cómo lo hacemos? En la unión de cooperativas nos vinculamos con universidades, invitamos, generamos programas, talleres, para que los jóvenes se involucren y generen sus propias cooperativas. Hay muchas veces que los jóvenes tienen sus negocios y que no saben, pero de pronto ya tienen una cooperativa andando porque lo hacen en conjunto. Nosotros los capacitamos y les asesoramos sobre el trabajo cooperativo y los vinculamos con instituciones gubernamentales que les pueden apoyar. Entonces, en este sentido, es más bien una búsqueda para identificar e invitar a grupos que ya estén trabajando para que se involucren a la Economía Social y Solidaria.

SALA 4. MULTIPLICAR LA ESS

- **Juan Arroyo,** Jalisco, México: Desde la escuela, fortalecer el conocimiento en la ESS. “A partir de necesidades de los jóvenes generar los modelos de economía solidaria (mutualismo-cooperativismo)” Hacer pasantías puede ser una manera de difundir la ESS.
- **Susana Moreno,** Uruguay: “A través de la fundación ACAC estamos haciendo cursos de emprendedurismo, asociativismo y cooperativismo (...) tengo fe en los jóvenes y consciente de la multi generacionalidad de mi organización, quisimos impulsar más proyectos que les aportaran”.
- **Elizabeth González,** Tulancingo, México: Hacer uso de los medios de comunicación para hacerles llegar información relacionada con la ESS. Es indispensable tener aliados estratégicos, como instituciones educativas, debemos impulsar el tema en nuestras currículas pero que requieren del

apoyo de otros sectores. Hemos usado programas de radio para implementar talleres de ESS.

Respuestas a la PREGUNTA RECTORA:

¿Cómo transformar el presente y construir un mejor futuro desde la ESS?

SALA 3. HACER COMUNIDAD

- Necesitamos procesos de formación desde la base, que permita generar sentido de pertenencia en la Economía Social y Solidaria y que a la vez las diferentes herramientas y bases formativas sean transversales.
- Se requiere la articulación entre los entes de gobierno, sector académico y sector social ya que son claves para crear comunidad, pues cada sector tiene importantes elementos para contribuir al fortalecimiento de la ESS.
- Facilitar el andamiaje legislativo para que más jóvenes puedan acceder a los beneficios que una sociedad cooperativa puede brindar y evitar que salgan de sus comunidades por falta de trabajo o empleo.
- Entendernos como una comunidad global que buscamos sensibilizar y fortalecer la economía social, y a la vez, acercarnos a nuestras raíces comunitarias que nos da identidad socio-cultural.
- Entender al cooperativismo y la Economía Social como una marca, hay que venderla porque creemos en ella y porque la vivimos. Debemos romper la barrera de ver “la venta” como algo negativo. Se trata de mostrar el convencimiento de todos los beneficios que nos trae la Economía Social, que no es utopía.
- Elevar a rango de Ley todas las acciones que promuevan la Economía Social y Solidaria. Debe usarse como una herramienta que permita el crecimiento de los países.
- Contar con elementos de reconocimiento social a las prácticas cooperativas para generar mayor confianza al adquirir productos de base cooperativa.

SALA 4. MULTIPLICAR LA ESS

• Desde nuestra participación activa para la democratización del conocimiento-saberes, ecosistemas de Interacciones de ESS y la Diversificación de Espacios. Como jóvenes nuestro papel es crucial, desde nuestra trinchera y haciendo uso de las tecnologías, podemos fortalecer redes que hagan sostenible a la ESS como un modo de vida.

OBSERVACIONES A LA SESIÓN TEMÁTICA

Esta sesión temática se dividió en 4 salas, en la cuales se retomaron las propuestas planteadas en la sesión realizada el 27 de agosto, en la cual participaron más de 1000 personas de América Latina y otras regiones del mundo, para construir propuestas a partir del intercambio y de las experiencias de las prácticas de la ESS. Las 4 áreas sobre las que se trabajó son:

1. Vinculación

Identificar las localidades para experimentar la economía social y solidaria y las formas del cooperativismo para llegar a más gente, poniendo la sostenibilidad de la vida en el centro. Esto se puede lograr desde las organizaciones descentralizadas con apoyo de herramientas tecnológicas gestionadas de manera colectiva.

2. Visibilización

Se debe generar desde las instituciones educativas programas de radio, televisión, medios escritos y redes sociales, además de incluir redes socioculturales. Esos espacios para difundir todo lo que concierne a la economía social y solidaria (iniciativas y vivencias de las juventudes) permitirá replicar y aprender de esos casos de éxito que se dan en otras regiones donde la ESS ha tenido un mayor recorrido.

3. Hacer comunidad

Promover la cultura de la cooperación por medio de capacitación y formación en temas de economía solidaria y social, formas de organización, cuidado del medio ambiente y tipos de organizaciones que forman parte de la ESS.

4. Multiplicar la economía social y solidaria

Incorporar en los Institutos de la Juventud un espacio dedicado a promover y apoyar acciones de la economía social y los objetivos de desarrollo sostenible (ODS). Exigir a través de ellos que la ES sea una garantía para todas las personas. A partir de ello entonces podemos generar las condiciones de participación social, entendiendo que la economía social es una acción transversal y respuesta al cambio climático, fomento de justicia social, disminución de la brecha de desigualdades y acceso a los derechos humanos.

OBSERVACIONES POR SALA

Sala 1

¿Cuáles son los elementos orientadores que no pueden faltar en el futuro que nos imaginamos?

- Diálogo
- Inclusión
- Reconocimiento de la diversidad, “no hay una sola forma de hacer”.
- Cultura colectiva para el trabajo
- Propuestas claras, a corto y mediano plazo.

Sala 3

Ocurrieron algunas dificultades técnicas para comenzar la sala. De los detalles que se pueden mejorar es el resguardo del tiempo y facilitar la palabra con más orden, ya que hubo momentos en donde tanto talleristas como público se

extendieron en temas periféricos y eso motivó desviación de la atención en el tema y sus preguntas. Salvo ese detalle, se cumplió con los objetivos.

Sala 4

Participación de los que se integraron a nuestro grupo. Hubo muchos comentarios que dieron ejemplos muy puntuales sobre las acciones que están realizando para fortalecer. Hizo falta la captura de pantalla de esta sala.



110 países, 35 sesiones, tres idiomas
Foro Global Virtual GSEF
Todas y todos por el buen vivir
El poder de la comunidad y la ESS
como vía para la transformación
A mayores retos, mayor solidaridad

Sé parte del Foro más importante

Con la cooperación de:

Iniciativas públicas y civiles para consolidar la ESS: convergencias entre actores y sectores

Título de la sesión	Iniciativas públicas y civiles para consolidar la ESS: convergencias entre actores y sectores
Tipo de sesión:	Plenaria
Fecha:	20 de octubre de 2020
Hora:	08:30 hrs
Idioma(s):	Español-Inglés-Francés
Participantes (número de personas conectadas):	560 participantes en zoom

- Nombre de la moderadora:

Simel Esim, Gerente de programa (Especialista Técnico Senior) de la Organización Internacional del Trabajo, Suiza.

Nombre de los panelistas/ comentaristas

- 1. Kyong Yong Songi**, Presidente de SVS Fund, Corea.
- 2. Pauline Effa**, Directora Gerente de PFAC, Camerún
- 3. Bernarda Sarué Pereira**, Directora Ejecutiva de las Asociaciones de Concejalas y Alcaldesas de Bolivia (ACOBOL), Bolivia.
- 4. Nancy Neamtan**, Ex Directora Ejecutiva de Chantier de l'économie sociale, Canadá
- 5. Juan Antonio Pedreño**, Presidente de Social Economy Europe, España

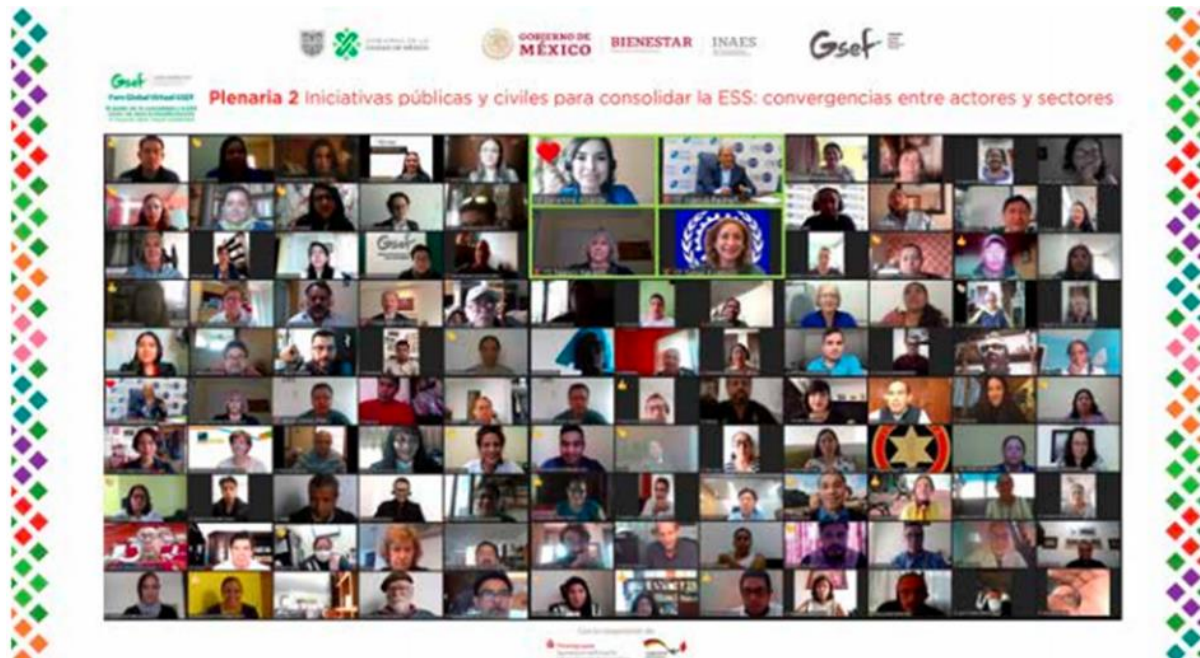

Introducción: Berenice Alcalde Castro, INAES, México.

Más de 100 países compartiendo buenas prácticas, experiencias exitosas, ideas innovadoras y soluciones para lograr un desarrollo sostenible y, sobretodo, inclusivo para todas y todos.

La ESS es para todos y está en todo.

Moderadora: Simel Esim

La sesión tiene como objetivo analizar las convergencias entre sectores y actores para afianzar el modelo de ESS a través del impulso conjunto y el trabajo multiactor y en red multinivel que logre sinergias entre sectores y actores.

“La creación de alianzas es muy importante en estos tiempos en que vivimos la crisis por el COVID-19 que ha hecho que exista mayor conciencia sobre las

consecuencias negativas del modelo económico hegemónico enfocado en la excesiva acumulación a costa del medio ambiente y de las personas.”

“La ESS ha demostrado sus ventajas y su potencial con políticas locales todavía se tiene mucho por hacer para promover, consolidar y escalar acciones, iniciativas y programas que fortalezcan la ESS.”

Ronda 1

- ¿Cómo colaborar eficazmente entre actores y sectores para promover la ESS?
- ¿Qué acciones o estrategias ha implementado para consolidar alianzas con diversos actores? ¿Qué estrategias propone su organización?

Ronda 2

- En tiempos de crisis, ¿cómo avanzamos y afrontamos los desafíos a través de la colaboración y la cooperación?

• **Kyong Yong Song**, Presidente de SVS Fund, Corea

1 ronda

- El ambiente actual nos brinda la oportunidad para redefinir el sistema económico y social.
- Es momento de reconstruir nuestra sociedad para que sea más incluyente y tener un mundo más sostenible y, para ello, se requiere comprender los diferentes sectores y actores y generar una mayor solidaridad entre los mismos, así como la colaboración del gobierno.
- La Fundación de Economía Solidaria de Corea del Sur, que preside, ha sido la principal institución financiera en Corea y es ejemplo de una buena alianza entre el sector privado, el sector público y los sindicatos en la promoción de la Economía Social (ES).
- En 2020, cuenta con más de 25 mil iniciativas de ES, 60% de los empleados son personas de grupos marginados.

- El número de empresas sociales ha crecido de manera acelerada en los últimos 10 años y se ha convertido en uno de los objetivos principales del gobierno para promover este tipo de iniciativas y el dinamismo del sector.
- No obstante, su importancia, hace falta mayor inversión para escalar este tipo de iniciativas, por ello el gobierno ha trabajado con expertos de la sociedad civil formando un Comité de promoción de las finanzas sociales.
- Desde 2018, el gobierno ha trabajado con la sociedad civil en un plan para contar con un fondo de financiamiento social que permita la creación de un ecosistema para promover la participación de intermediarios del sector financiero.
- El Comité reconoce que la inversión necesaria en los próximos cinco años será de 250 millones de dólares. En primera instancia, se requiere la participación del sector privado a través de bancos y empresas del sector financiero y, posteriormente, con aportaciones del gobierno.
- El fondo fue creado para apoyar proyectos de impacto social con préstamos que tienen tasas de interés bajas. Entre las iniciativas a financiar están las relacionadas con energías renovables, el empleo y la regeneración urbana. Para ello, a finales de 2020, se han comprometido 14 millones de dólares en inversión, en contratos a largo plazo para fortalecer la ES y el ecosistema financiero.

2 ronda

- Debido al impacto de la COVID-19 muchas personas se han visto afectadas, por lo que es necesario integrar a los diferentes sectores y actores de la sociedad para poder crear un valor social.
- En Corea el 40% de las personas participan en diferentes sectores de la economía social y más del 70% de las empresas sociales necesitan financiamiento para poder expandirse.

- A través de 24 organizaciones se movilizan fondos para la atención, en momentos de crisis, para las empresas sociales que no tienen acceso a préstamos gubernamentales o que no pueden esperar para recibirlos.

- Garantizan una tasa de interés inferior en casi un 50%; asimismo, se cuenta con un programa de pagos adelantados para empresas de la economía social que promoverán la participación de los ciudadanos.

- En tiempo de crisis la economía social puede tener un papel fundamental ya que las organizaciones que la conforman tienen sus bases en la comunidad y, con ello, mejorar el tipo de iniciativas a desarrollar.

•**Bernarda Sarué Pereira**, Directora Ejecutiva de las Asociaciones de Concejales y Alcaldesas de Bolivia.

1 ronda

- La Asociación de Alcaldesas y Concejales de Bolivia trabaja en la promoción de acciones desde los territorios y municipios, con la finalidad de reducir las asimetrías y brechas de desigualdad en la sociedad.

-Se trabaja en esa base territorial local, ya que ahí es donde se generan procesos de articulación; hay cercanía directa entre todos los actores sociales, grupos sociales, grupos de mujeres y, se presentan muchas acciones y emprendimientos de ESS.

- La Asociación tiene un principio que es “la solidaridad entre todos los actores es respetar las particularidades territoriales y culturales”.

- El trabajo de la Asociación inicia con un proceso de planificación participativa con diferentes actores de la sociedad, mismo que se realiza desde la base de los territorios y, posteriormente, se realiza un mapeo de necesidades en materia de ES, dando prioridad a las mujeres para disminuir las brechas de desigualdad

- Actualmente, se trabaja en la identificación de normativas y políticas públicas que tiendan a la disminución de asimetrías, la disminución de brechas entre

los diferentes actores y para generar mayores ingresos para las mujeres y sus familias.

- A nivel municipal se trabaja en la identificación de políticas y el desarrollo de normas que requieren contar con presupuestos visibles, para posteriormente generar indicadores para medir las acciones.
- Un elemento importante que ha identificado en la potencialidad de la ESS es trabajar con proyectos que previenen la violencia contra las mujeres a través de la generación de ingresos que brindan igualdad de condiciones con relación a las asimetrías existentes. Se identifican las potencialidades y características del ecosistema, la sostenibilidad de las acciones.

2 ronda

- Una de las grandes enseñanzas derivadas de la pandemia es que nos ha mostrado que “todo lo invisible se ha vuelto visible” como es el caso de la violencia hacia las mujeres y los feminicidios y nuevas formas de violencia en el patriarcado existente.
- También nos hemos dado cuenta de que existen y prevalecen organizaciones de productores ecológicos que trabajan con el eco-feminismo, así como la presencia de grupos grandes de mujeres que tienen y promueven una relación campo-ciudad.
- Muchos municipios han promovido ferias para la compra-venta de productos directo de las empresas locales.
- Hemos aprendido que trabajar en temas relacionados con pequeños emprendimientos en soberanía alimentaria, debe ser una prioridad para la Economía Social, el cual debe consolidarse a través de la articulación de acciones entre los diferentes sectores, principalmente por parte del Estado.
- Debe haber corresponsabilidad en la economía del cuidado, las mujeres han dejado de trabajar para dedicarse a esa labor.

- Otro tema importante es la brecha tecnológica existente en el país, por lo que se tiene que trabajar en programas de alfabetización tecnológica para generar plataformas virtuales que promuevan la ESS.

• **Pauline Effa**, Directora Gerente de PFAC, Camerún.

T ronda

- La ONG que representa trabaja en colaboración con el Ministerio de Economía Social de Camerún; acompaña a comunidades para que se puedan estructurar y crear redes locales de ESS que se integran por cooperativas y organizaciones de la Economía Social.

- Con dichas redes se crea un marco de acompañamiento que permitió un acercamiento con el Ministerio y otros actores como los gobiernos locales, cuya convergencia permite la evolución y desarrollo de la economía social.

- Gracias al trabajo de promoción, en enero de 2020 se aprobó una Ley sobre Economía Social en la cual se reconoce a ésta como elemento central para la convergencia entre los gobiernos municipales y los agentes locales para la generación de riqueza.

- A nivel nacional, se cuenta con un fondo/banco de municipalidades para la elaboración de proyectos que dinamicen los territorios y que sus poblaciones puedan crear actividades generadoras de ingresos.

- Las iniciativas que operaban separadas al principio ahora convergen a nivel local y nacional.

- El reto es hacer converger las diferentes dinámicas y actores y permitir a los municipios evitar el exilio.

- Consolidar la dinámica requiere acompañamiento.

- Las y los jóvenes se han organizado en cooperativas de capacitación entorno a la ESS para cubrir las diferentes las regiones.

2 ronda

- La pandemia ha permitido demostrar la importancia de la convergencia entre las diferentes organizaciones y sectores en el país.
 - Se enfocó la atención en las pequeñas empresas locales para que fueran éstas las encargadas de producir los diferentes insumos (cubre bocas, gel para las manos, etc.) que son requeridos ante el problema actual de salud, en lugar de las organizaciones de gran tamaño.
 - **El desafío es mantener esas formas de organización para lo cual se requiere de la participación de los diferentes sectores y actores, entre los que se encuentra el gobierno como uno de los principales ejes para su consolidación.**
 - Se ha hecho un intercambio de experiencias entre jóvenes a nivel de países africanos donde se plantearon los problemas a los cuales se enfrentan actualmente.
-
- **Nancy Neamtan**, Ex Directora Ejecutiva de Chantier de l'économie sociale.
 - La Economía Social en Quebec encuentra su base en la alianza entre movimientos sociales, las empresas sociales, los territorios y otros actores.
 - A mediados de los 90 's y bajo un contexto de ecosistemas y no de jerarquías, se trabajó de manera conjunta en un método global de desarrollo.
 - Cuenta con una red de redes que agrupa a empresas de todos los sectores, mutuales, movimientos sociales, sindicatos, sindicatos de mujeres, territorios rurales y urbanos, investigadores y la asamblea de Quebec.
 - La estrategia empleada es siempre buscar soluciones y superar los retos sociales.
 - En 2009, firmaron un convenio con la Ciudad de Montreal para apoyar la ESS.
 - En 2013, se publicó una Ley que creó redes de municipalidades en alianza con la ESS y el gobierno.

2 ronda

- La crisis actual ha sido importante para construir la ESS, el desafío no sólo es desarrollarla, sino mantener el trabajo que se está haciendo en este momento, que se convierta en la nueva normalidad.
- La crisis presenta oportunidades en diferentes niveles, por ejemplo, a nivel político e ideológico al estar relacionada con la salud, con la naturaleza, etc.
- En Quebec se respondió ante la crisis con el ajuste en las actividades de las empresas sociales, tal es el caso de una cooperativa de textiles integrada por mujeres que cambió su producción hacia los cubrebocas, o los actores de las finanzas sociales que se organizaron para ofrecer esquemas de supervivencia de las empresas.
- **Las empresas de la ESS pueden ser flexibles y responder a las necesidades, tomar nuevas direcciones, esto demuestra su pertinencia.**
- Actualmente trabajan pensando en el futuro para una transición ecológica y social a través de una forma de desarrollo incluyente.
- “Tenemos que ser proactivos para salir de esta crisis más fuertes que nunca.”

• **Juan Antonio Pedreño**, Presidente de Social Economy Europe, España.

1 ronda

- Es importante visibilizar la Economía Social en la sociedad en general para que conozca los principios y valores que la representan.
- Un factor que ha permitido a la región posicionarse en España como la principal promotora y creadora de empresas sociales, ha sido la educación sobre el cooperativismo y los principios y valores de la Economía Social desde la infancia.
- **En esa región, casi 40 mil niños forman parte de cooperativas escolares aprendiendo todos los días los principios cooperativos, por lo que en un futuro podrán insertarse fácilmente en organizaciones de la Economía Social.**

Con la cooperación de:

- En un segundo estadio de colaboración, se encuentra el trabajo realizado con el Estado español para crear una estrategia de Economía Social, la cual está compuesta por más de 60 medidas para el desarrollo de modelos en todas las regiones.
- Y hay otro estadio a nivel europeo, donde han hecho valer ante la Comisión Europea y el Parlamento Europeo, el conocimiento sobre la Economía Social, lo que permitió que para el 2021 haya un plan de acción europeo a favor de la ES.
- Es importante difundir entre los diferentes actores los principios y valores de la ES y cómo la Economía Social es una solución para el futuro de muchos de los países.

2 ronda

- La Economía Social durante la pandemia ha demostrado ser un factor clave del sistema económico y social, gracias a que ha tomado numerosas iniciativas para atenuar sus efectos; ha puesto en relieve su compromiso hacia las personas y su papel en sectores clave y esenciales para la vida cotidiana, entre otros ejemplos están las cooperativas agrícolas, de pesca, de servicios de salud, de distribución de agua, etc.

- La situación actual nos permite decir que “los tiempos de crisis son a la vez tiempos de oportunidades”, por lo que es momento de mostrar que el trabajo de las cooperativas y las empresas sociales tiene beneficios económicos y sociales gracias a su eficiencia y resiliencia derivada de sus principios y valores.

- Las empresas de ES han demostrado ser las más resilientes del mercado, en la ES “el proyecto empresarial se vuelve el proyecto de vida de muchas de las personas”.

- “La economía social humaniza a la economía” al poner en el centro al individuo y puede inspirar a otras empresas a trabajar de otra manera”.

- La ES conciliar objetivos económicos y objetivos sociales, hace innovación social colectiva, “escribe un camino creíble basado en valores y principios para una transición hacia sistemas inclusivos y más sostenibles: sistemas resilientes.
- En España se ha conseguido que la ES, en este momento difícil y de reconstrucción del país, participe de los fondos de recuperación que la Comisión Europea ha otorgado al gobierno español.
- También se ha logrado que se tenga un pacto y un plan para la Economía Social europea.
- Se trabaja con compromiso para que las personas no abandonen su territorio, potencien la generación de empresas en sus localidades y exista un ecosistema de ES en el territorio español, pero también en el territorio europeo.

Conclusiones

La moderadora planteó la PREGUNTA RECTORA a los panelistas como tercera ronda dando pauta a sus conclusiones. ¿Cómo transformar el presente y construir un mejor futuro desde la ESS?

Simel Esim, Gerente de programa (Especialista Técnico Senior) de la OIT

- Es el momento de la Economía Social, es un momento de gran transformación para un modelo económico basado en la inclusión y la sostenibilidad.
- Necesitamos capitalizar los beneficios y reconocimiento de la ES para consolidar y construir una ES mayor, que pueda crecer aún más y, de esta forma, tener una mejor comprensión y un mejor contrato social.
- Es necesario proponer los siguientes pasos para programas y políticas donde la ESS sea la base para construir resiliencia y fortalecer las comunidades.
- La movilización de los ciudadanos de todo el mundo está estrechamente relacionada con la ESS y, por lo tanto, debemos seguir fortaleciendo esa movilidad.

- La ESS está transformando el presente demostrando que hay una forma distinta de hacer empresas, de hacer negocios y esto debe seguir operando en el futuro.

- **“Necesitamos seguir creciendo, inspirando y energizando a las cooperativas.”**

Kyong Yong Song, Alcaldesa de la Ciudad de Dakar

- Estamos en el centro de la transformación social que necesitamos tener hacia una sociedad más incluyente y sostenible.

- **Mis tres principales palabras son: transformación, inclusión y sostenibilidad.**

Pauline Effa, Directora Gerente de PFAC

- Tenemos que capitalizar lo que se ha hecho durante la crisis.

- El futuro se resume en varias palabras:

1) consolidar la organización actual, eso se puede observar a través del trabajo realizado en la construcción de ecosistemas favorables para la ESS, y

2) lograr una convergencia para continuar con estas iniciativas vía el trabajo conjunto con el gobierno para consolidar a las empresas sociales.

Bernarda Sarué Pereira, Directora Ejecutiva de las Asociaciones de Concejalas y Alcaldesas de Bolivia

- Es necesario abolir las barreras administrativas y políticas que limitan a la ESS y crear nuevos instrumentos y nuevas normativas para su fortalecimiento.

- Trabajar para lograr una sociedad más inclusiva en la que mujeres, las y los jóvenes y las familias tomen un rol más protagónico con diferentes elementos que contribuya a la economía local, después a lo nacional y luego a lo global.

- Hay que prevenir la violencia contra las mujeres a través de la generación de nuevas normativas que permitan la generación de empleo e ingreso para este sector de la población.

Nancy Neamtan, Ex Directora Ejecutiva de Chantier de l'économie sociale

- **“Tenemos que ser atrevidos para incluir la solidaridad en la economía”.**

- Para seguir avanzando es necesario apoyarnos en las enseñanzas mutuas sobre las mejores prácticas en economía social.
- Es fundamental la transferencia de conocimientos para superar los retos.
- Nos debemos apoyar en la movilización ciudadana, estamos ante la oportunidad de promover la educación y movilizar a la población civil.
- Es importante tener una visión global y conformar alianzas con los diferentes actores y sectores.

Juan Antonio Pedreño, Presidente de Social Economy Europe

- **“Las cooperativas ayudan a construir un mundo mejor”** (frase de ACI en 2012 para celebrar el año internacional de las cooperativas).

- La Economía Social ayuda a un mundo mejor porque aporta valores: democracia, gobernanza diferente, solidaridad, inclusión, equidad, igualdad, sostenibilidad, etc.
- Se está transformado el presente gracias a un modelo empresarial diferente, a una economía diferente que apuesta por la Economía Social.
- Actualmente, España preside un comité de 16 países europeos que han puesto como prioridad a la Economía Social.
- En este momento, en Europa existen 3 millones de empresas sociales, 14 millones de trabajadores sociales y 232 millones de socios.
- “La Economía Social es la única economía con alma, el alma que le falta a otros modelos empresariales.”
- “Es el momento del Economía Social y tenemos que aprovecharlo”

PREGUNTA RECTORA:

¿Cómo transformar el presente y construir un mejor futuro desde la ESS?

Con la cooperación de:

No hubo tiempo para revisar la partición de los asistentes.



110 países, 35 sesiones, tres idiomas
Foro Global Virtual GSEF
Todas y todos por el buen vivir
El poder de la comunidad y la ESS
como vía para la transformación
A mayores retos, mayor solidaridad

Sé parte del Foro más importante

Relatoría Gobiernos nacionales y locales para la ESS

Título de la sesión	Gobiernos nacionales y locales para la ESS
Tipo de sesión:	Temática

Con la cooperación de:

Fecha:	20 de octubre de 2020
Hora:	10:30 hrs
Idioma(s):	Español
Participantes (número de personas conectadas):	465 participantes en zoom

- Nombre del moderador:

Rodrigo Martínez, Oficial Superior de Asuntos Sociales de la División de Desarrollo Social de la CEPAL

Nombre de los panelistas/ comentaristas

- 1. Juan Manuel Martínez Louvier**, Director General del INAES, México
- 2. Vivian Guilles**, Directora Técnica de Trabajo Promovido, Ministerio de Desarrollo Social, Uruguay
- 3. David Pino**, Director de Innovación y Economía Social en la Delegación de Empleo en el Ayuntamiento de Sevilla, España
- 4. Libardo Asprilla Lara**, Director General del Instituto para la Economía Social, Bogotá, Colombia
- 5. Pablo Yanes**, Coordinador de Investigaciones de CEPAL, México

Con la cooperación de:

The poster is for the 'Sesión temática' (Thematic Session) titled 'Gobiernos nacionales y locales para la ESS' (National and local governments for the ESS). It is part of the 'Foro Global Virtual GSEF' (Virtual Global Forum GSEF) on October 20, 2021, at 10:30 hrs. The event is organized by the Government of Mexico City, the Mexican Government, the Secretariat of Well-being, and INAES. The theme is 'El poder de la comunidad y la ESS como vía para la transformación. A mayores retos, mayor solidaridad' (The power of the community and the ESS as a way for transformation. To greater challenges, greater solidarity). The panel features six speakers: Rodrigo Martínez (Moderator), Juan Manuel Martínez Louvier, Vivian Giles, David Pineda, Eduardo Arellano Lara, and Pedro Vianes. The event is hosted on the website www.gsef2021.org and has the hashtag #GSEF2021.

Ideas relevantes, puntos clave, citas-frases:

Juan Manuel Martínez Louvier

- El INAES es un instrumento del gobierno federal para hacer transversal la política pública de fomento de la Economía Social y Solidaria, su función más importante es impulsar entre el resto de las instituciones.
- Hay que buscar que el medio ambiente tenga una gestión adecuada en los territorios, no sólo generar proyectos.
- Tener trabajos con los tres niveles de gobierno. El artículo 25 habla de que la economía mexicana es mixta con carácter público, privada y social, anteriormente se relegó al sector social, interpretándose como los mexicanos en pobreza, malinterpretando esto último ya que era representado por organizaciones campesinas de acción y control de manejo político.

Con la cooperación de:

- En 1983 se reforma e incorpora en el artículo 25 al sector social de la economía y en 2012 se genera la Ley de la Economía Social y Solidaria que lo regula, y se le da vida al INAES para generar las políticas públicas en el país.
- Se desprende el programa de Fomento de la Economía Social y Solidaria.
- **“La Economía Social no es un modelo económico sino una visión cultural de las relaciones económicas”.**
- El primer objetivo es visibilizar a la Economía Social, llevar y llegar a la mayor cantidad de personas que es; por lo que se debe acompañar a esos grupos.
- Se necesita generar mecanismos de formación y capacitación para el fortalecimiento de las capacidades empresariales de los grupos y organismos del sector social de la economía, el que se quedaría corto si no existe un sistema de financiamiento, un ecosistema de financiamiento a través de la banca social a través de las cajas de Ahorro y Préstamo y que sea articulado y adecuado a las condiciones del Sector de la Economía Social.
- Es necesario actuar y reforzar 7 leyes al respecto: la ley general de Sociedades Cooperativas, las de Ahorro y Préstamo, Transparencia, y otro conjunto de leyes que tendrían que ayudar a reforzar.
- Un aliado del INAES a través del Fondo Nacional al Turismo, FONATUR, que es el encargado de implementar la infraestructura del Tren Maya, obra de infraestructura que involucra 5 estados, en las zonas que históricamente han sido más relegadas del desarrollo.
- El INAES, con su alianza en donde mayoritariamente la tenencia de la tierra es social estará implementando visibilidad, fortalecimiento de capacidades, marcos financieros para poder tener empresas de Economía Social incrementando el ingreso y los satisfactores de las personas, llevar actitudes

de prácticas democráticas de la economía en la gestión de los territorios. “Los actores principales tienen que ser los habitantes de la península”, en donde la Economía Social es el elemento clave.

Vivian Guilles

- Se entiende la institucionalidad de la ES en Uruguay, compuesta por 4 áreas:
- Entidades de Economía Social y Solidaria a través del artículo 6° de la ley 19848.
- Instituto Nacional de Cooperativismo a través de la ley 18407.
- Instituciones públicas como el Ministerio de Desarrollo, y otras más con vinculación con el Sistema.
- Sector de la Economía Social y Solidaria y Cooperativismo a través de leyes que regulan el plano de las cooperativas, pero la clave es el Sistema a través del Sistema de desarrollo planteando la Economía Social.
- Uno de cada tres uruguayos está vinculado a la ES a través de varias figuras jurídicas, como sociedades Cooperativas, Sociedades de Fomento Rural, Mutuales, Asociaciones Civiles con el objeto de capacitación y asistencia técnica y grupos asociativos no formalizados y otros, pero que estén acorde a los principios y valores de la Economía Social.
- La idea del sistema, conformando un sistema del sector público y con la rectoría del Instituto Nacional de Cooperativismo, pero son múltiples las entidades de gobierno y de la sociedad civil, empresas que contribuyen al marco de las entidades de la Economía Social.
- En el marco regional reportan a reuniones del MERCOSUR con una amplia participación.

- En el marco internacional son parte de la Alianza Cooperativa Internacional, en el 2016 ingresan a la misma participando con dos o tres programas sociales.
- El marco legal tiene que ver con la confluencia de los marcos normativos, donde confluyen dos marcos normativos, la ley 19848 que regula la Economía Social y Solidaria creada en el 2019 y la 18407 del 2016.
- En la última década el número de cooperativas se triplicó con un millón de asociados en el territorio. Es decir, un cuarto de la población está en el sector cooperativo en Uruguay.
- Las políticas sociales operan como tractoras de la inclusión social con políticas multinivel contando con el respaldo de marcos normativos y de gobiernos departamentales.
- Los programas para la Economía Social entre lo público y privado funcionan cuando se encuentra población vulnerable.

David Pino

- Hay que recordar que, en el mundo, ante la crisis, se tiene una guía sobre los Objetivos de Desarrollo Sostenible. La ONU primero dice que hay que localizarlo hay llevarlo hacia lo local, segundo que el aliado más importante en el desarrollo local sostenible es el cooperativismo.
- La Economía Social se desarrolla en lo local, en todas las comunidades autónomas hay un mandato, y se fomenta la ES.
- En Sevilla, en 2015 se crea la Dirección General del Empleo, generando trabajos de calidad.
- Se tienen 21 leyes distintas de cooperativas en España, cada región va en virtud de los cambios políticos.

• En Sevilla ha habido una revolución sobre el no incidir que la ES se vincula sólo a la pobreza y miseria, si no dar respuesta y se involucra sobre todo a las y los jóvenes.

• En el 80% de los municipios andaluces, la empresa más importante es una cooperativa, aportan más PIB que el turismo, por lo que en la escala educativa se enseña la Economía Social.

• Un ejemplo concreto del territorio de Sevilla hace 24 años se generó “Escuelas de Empresa”, toda una red de ejemplos de creación de empresas de Economía Social, ahora se llama Fundación Andalucía Emprende con más de 1000 empleados públicos para el fomento del emprendimiento.

• “Todo depende de la voluntad política del gobernante en turno”.

• Una revolución de tres tipos de economía, la verde, digital y la social para sobrevivir como especie, haciendo reasignación de la arquitectura gubernamental y empoderando los territorios, dándoles poder y herramientas a los municipios.

Libardo Asprilla Lara

• Forma parte de la estructura administrativa gubernamental de Bogotá, con 8 millones de habitantes con alta informalidad laboral (del 42%), que equivale a 1.6 millones de personas, con 534,000 negocios de subsistencia conformados por menos de tres personas.

• Un 10% de ellos hace parte de las expresiones del espacio público, vendedores informales.

• La calle deja de ser una zona de paso transformándose en un encuentro público donde se distribuyen 640 productos en el espacio público. “La

Economía Social en el espacio público de Bogotá es una válvula para el alto desempleo”.

- Existe una administración pública conformada por 14 sectores, secretarías, una de ellas es el Sector de Desarrollo Económico al cual pertenece el Instituto para la Economía Social, IPES, el cual trabaja para otorgar alternativas de mejoramiento de las condiciones de ingresos a la población de vendedores informales que desarrollan su economía en el espacio público mejorando sus condiciones, y administra micro negocios que están en el interior de una estructura funcional que son plazas distritales de mercado siendo 19, desarrollando programas que mejoran las condiciones de los locatarios, 2700, de ellos el 62% son de mujeres.

- Hay un marco normativo legal de la constitución del 91. Derivado de él, se reglamenta la ley 454 inherente a la Economía Solidaria. También hay un acuerdo 257 que crea el Instituto de la Economía Social.

- El programa “del campo a tu casa”, ha permitido llevar mercados, no generar aglomeraciones, en el cual los pequeños emprendedores llevan a domicilio los productos. A la fecha han generado empleos y se han atendido 480 mil domicilios.

Pablo Yanes

- Los elementos vertidos reflejan experiencia, pero también futuro.

- La perspectiva de la ESS en la definición del estilo de desarrollo, hay que pensar un nuevo estilo de desarrollo, el actual es inviable y requiere transformarse en su estructura.

- Una reactivación transformadora, que la ESS sea de gran impacto. Señalo 5 elementos que deben estar en el nuevo estilo de desarrollo.

1. La igualdad, está en el corazón de la ES, es decir baja diferenciación jerárquica.
2. Sustentabilidad en energías alternativas, economía circular.
3. Colaboración, se requiere un elemento constitutivo de cooperación y colaboración.
4. Lógica de innovación, se encuentran muchísimas innovaciones como banca social, comercio justo,
5. Lógica de la democratización. Actualmente es jerárquica y segmentada, la ES es más colaborativa y desarrollo procesos de aprendizaje al interior de unidades productivas y su democratización.

•En síntesis, hay una semilla de futuro, en donde la ES no sea un sector, tiene que ser un vector, desconfían ándola para que esté presente en el conjunto de las decisiones económicas.

•Requiere de más políticas, de más impacto por parte de las instituciones públicas, de financiamiento y asumir que no es una economía de los pobres, es una economía llamada a transformar el conjunto de la economía, por lo que tiene un futuro muy importante y ojalá sea acompañado de políticas que lo respalden.

Preguntas destacadas realizadas por el público y respuestas de los panelistas

Vivian Guilles

• ¿Cuáles son los desafíos socio-ecológicos que más preocupan a los gobiernos locales, academia, sociedad civil?

Respuesta. En Uruguay se ha definido la creación de un Ministerio de Medio Ambiente que tiene que ver con asuntos ambientales. Las transiciones requieren políticas hacia la ecología, centrados en asuntos ecológicos en la dimensión humana, por ejemplo, calidad del agua, situarse en ese tema con políticas ecológicas.

David Pino

• ¿Cuáles estrategias gubernamentales se implementan para fomentar la cultura de la ES?

Respuesta. Plan de Innovación social para el empleo, una ciudad que apueste por la economía basada en la vida y no de la competencia y la muerte, están planteando un concepto sobre la soberanía local, alimentación, industria, energía de tecnología y empleo soberanos. “La tentación de la democracia en todas las cosas”.

Juan Manuel Martínez Louvier

• Aportes innovadores desde la ESS para reducir niveles de pobreza y desigualdad para hacerlo hoy día.

Respuesta. Ubicar en su justa medida el tema de los bienes escasos. El aporte de la Economía Social es que primero nadie es dueño de nada, las cosas y las personas nos son de nadie. Distinto a decir que la naturaleza tiene límites. Lo que es de todos siempre sobra. **Decirles a las y los jóvenes principalmente que el mundo es de todos, pero no sólo cuando uno tiene el derecho.**

Respuestas a la PREGUNTA RECTORA:

¿Cómo transformar el presente y construir un mejor futuro desde la ESS?

Juan Manuel Martínez Louvier

·Al ser la Economía Social y Solidaria un planteamiento cultural, pensar que los seres humanos respondemos cuando vemos o imaginamos, necesitamos generar imaginarios, otros escenarios de presente y de futuro, a través de la educación con niños y jóvenes. Se tiene que hacer en colusión con el sistema educativo, se tiene una red llamada NODES, empujando grupos en el territorio, vinculados con universidades y esperamos a finales de este año terminar con 70 en el país. Tener una presencia del sector público con presencia empresarial importante para que las empresas de ES provean al estado de todas las compras que realizan.

“Para crear futuro hay que imaginar el futuro”, con los años y las generaciones que vienen.

Vivian Guilles

·El Estado, las políticas públicas, las entidades y la economía social tienen que estar ahí. Hay un rol claro de una economía más humana. La ES tiene que tomar la bandera de la multiculturalidad. Tres puntos destacados.

1. La gobernanza y gestión de las políticas de la ESS.

2. La innovación en sí misma, desarrollando productos, instrumentos, políticas y herramientas y no perderse en la inmensidad de la multiculturalidad.

3. Perspectiva de género.

David Pino

·Innovación social más innovación, más tecnológica, más territorio, los retos son tremendos y ambicioso que ningún sector por sí sólo podrá hacerlo solo. Crear una nueva arquitectura de gobernanza pública, privada, ciudadana en la cual no puede haber democracia política sin democracia económica. La ES ya

no puede mirarse como aspecto paliativo y tiene que asumir liderazgo con un cooperativismo 4.0, cooperativas de plataforma, la revolución digital.

Mencionó siete puntos importantes para transitar hacia la ES:

1. La voluntad política.
2. Medidas institucionales, crear organismos, pactos.
3. Simplificar y clarificar la legislación.
4. Medidas técnicas operativas de jóvenes por lo que se necesita a la academia.
5. Medidas fiscales adecuadas.
6. Por último, el desconocimiento, la ES tiene una tradición cultural de más de 3000 años.
7. La política tiene que actuar sobre la comunidad. Colectivo y de bien común

Libardo Asprilla Lara

•La ESS en Bogotá, gira alrededor de emprendimientos de espacios públicos que representan a 1.6 millones de personas que están en la informalidad y más de 500,000 emprendimientos en casa. Se requiere una “nueva estructura de gobernanza donde estén sector privado, gobierno y ciudadanía”, añadiendo los medios de comunicación. En Bogotá se han generado pactos con los vendedores informales, y serán parte de la junta directiva del Instituto para la Economía Social. Es necesario fortalecer y articular la institucionalidad nacional y local para que ambas vayan a un mismo punto, generar valor público, la inversión pública debe de mejorar en focalización. El sector financiero atiende las más grandes empresas y descuidan la economía social, la cual está expuesta al capital ilegal o mafioso llamado crédito gota a gota. “La

implementación de la política pública debe hacerse de manera colaborativa, reconocer el capital social”.



110 países, 35 sesiones, tres idiomas
Foro Global Virtual GSEF
Todas y todos por el buen vivir
El poder de la comunidad y la ESS
como vía para la transformación
A mayores retos, mayor solidaridad

Sé parte del Foro más importante

Relatoría Academia y la ESS

Título de la sesión	Relatoría Academia y la ESS
Tipo de sesión:	Temática

Con la cooperación de:

Fecha:	20 de octubre de 2020
Hora:	12:30 hrs.
Idioma(s):	Español
Participantes (número de personas conectadas):	525 participantes en zoom

Nombre del moderador:

Juan Carlos Urgilés, Gerente General de la Cooperativa Jardín Azuayo, Ecuador

Nombre de los panelistas/ comentaristas

- Luis Arriaga**, Instituto Tecnológico y de Estudios Superiores de Occidente, México
- Roberta Curiazi**, FLACSO, Ecuador
- José Luis Coraggio**, Universidad Nacional de General Sarmiento, Argentina



GOBIERNO DE LA CIUDAD DE MÉXICO GOBIERNO DE MÉXICO BIENESTAR INAES Gsef

Gsef CIUDAD DE MÉXICO 2021 FORO GLOBAL VIRTUAL GSEF

Sesión temática Academia y la ESS

El poder de la comunidad y la ESS como vía para la transformación
A mayores retos, mayor solidaridad

Dr. Luis Arriaga
Instituto Tecnológico y de Estudios Superiores de Occidente, México

Dra. Roberta Curiazi
FLACSO, Ecuador

Mtro. José Luis Coraggio
Universidad Nacional de General Sarmiento, Argentina

Juan Carlos Urgilés
Cooperativa Jardín Azuayo

20 de Octubre
12:30 hrs
www.gsef2021.org

#GSEF2021

Con la cooperación de:

Ideas relevantes, puntos clave, citas-frases:

Ronda 1:

- ¿Cuáles han sido las aportaciones más valiosas de la academia y la investigación en la construcción y desarrollo del concepto de la ESS?
- ¿De qué manera ha afectado positiva o negativamente en la concepción de la ESS la pandemia del Covid-19?

Ronda 2:

- ¿Cómo transformar el presente y construir un mejor futuro desde la ESS?

Luis Arriaga

• Las universidades jesuitas tienen un largo camino recorrido en el desarrollo, acompañamiento e intervención de proyectos comunitarios, llevando a las poblaciones donde se trabaja el ejercicio propio de la ESS. La tarea más significativa es la que se realiza al lado de los colectivos en contacto con su realidad.

• Una experiencia emblemática es el trabajo realizado en la población de Bachajón, Chiapas. En donde desde 1958 fueron acompañadas alrededor de 600 comunidades y a partir de eso se logró la conformación de una de las cooperativas cafetaleras más importantes de la región. Las comunidades indígenas tzeltales de la región han logrado organizarse para mantener sus propias estructuras económicas, culturales, religiosas, espirituales, políticas y defensa de su territorio.

• Asimismo, las universidades jesuitas cuentan con programas que les han permitido adquirir experiencia directa en las comunidades. A partir de este conocimiento de la realidad se realiza investigación aplicada para obtener

elementos que puedan influir en las políticas públicas y generar planes de estudio.

• Uno de los criterios fundamentales del quehacer universitario consiste en que la investigación no solamente se realice de forma rigurosa, sino que también sea socialmente pertinente. Con base en ello se han desarrollado métodos de intervención y se han diseñado proyectos y estudios orientados al análisis de contextos comunitarios tanto urbanos como rurales.

• Las aportaciones centrales de la experiencia de las universidades jesuitas se enfocan en una Economía Social y Solidaria centrada en la persona, “ser para los demás”.

• Resulta importante conceptualizar la ESS con un enfoque holístico que debe entenderse en relación con otros ámbitos de la vida humana como las cuestiones culturales, religiosas, políticas, educativas, identitarias, entre otras.

• La crisis del Covid-19 deja ver que el sistema económico no funciona para enormes segmentos de la población. Son exhibidas las desigualdades que persisten en la sociedad.

• La situación actual nos lleva cuestionar los modelos socioeconómicos enfocados en los intereses individuales, es necesario pensar en planteamientos comunitarios en donde la ESS constituye una alternativa.

• Aunque el concepto de la ESS tiene varios años todavía es necesario para la academia continuar trabajando con programas formativos y de intervención social y acompañamiento directo en la comunidad, siguiendo la pedagogía de ir aprendiendo mutuamente.

Roberta Curiazi

- La academia posee la virtud de la prudencia que consiste en “saber mirar lejos” para apuntar al bien común más allá del corto plazo.
- Recientemente la academia se ha planteado cuestiones importantes relacionadas con la ESS. Primero, comprender la profunda diferencia que existe entre gobierno y gobernanza. En la esfera de la gobernanza hay un espacio para la ESS.
- Puede verse que es errónea la cultura económica de buscar la maximización de la eficiencia del sistema, concibiendo la realidad como un modelo matemático sin considerar elementos fundamentales que han sido rescatados por la academia. La economía es una ciencia moral, social y civil.
- En la academia se entiende que la ESS plantea que para avanzar innovando es necesario sentar las bases de un cambio de visión y de paradigma que sea capaz de promover la participación activa de nuevos protagonistas en la economía y la sociedad.
- Esta comprensión favorece una correcta lectura económica de lo que es el valor de producción de bienes sociales. Lo que ha llevado al desarrollo de una nueva visión de responsabilidad de la empresa que es social y civil. Ahora la empresa tiene que trabajar en sinergia con otros sujetos bajo el principio de subsidiariedad circular, y aportar directamente su contribución tanto dentro del ámbito público como en la sociedad civil organizada.
- El tipo de empresa que mejor se ajusta con esta nueva visión de responsabilidad social y civil son las organizaciones de la ESS, que además de ser rentables son capaces de activar sinergias y convertirse en agentes de transformación de las estructuras existentes.

• La contribución más importante de la academia consiste en volver a los orígenes del pensamiento económico del humanismo civil. Recuperando así el lado humano de la economía para apoyar el desarrollo de una nueva cultura que devuelva a la sociedad y los territorios su rol de agentes transformadores.

• Actualmente con la pandemia del Covid-19 se está viviendo una crisis económica, social, ambiental y sanitaria que ha venido a revalorizar la ESS con todo su potencial transformador.

• **En la academia se tiene la tarea de reescribir los textos de economía.**

José Luis Coraggio

• La Economía Social es un campo teórico aún en construcción. Lo que requiere la definición de su objeto filosófico.

• Para definir el objeto de la economía se tienen las dos opciones que plantea Polanyi:

• Teoría formal. La economía es definida como un sistema de asignación de recursos escasos a fines múltiples que se presenta como un procedimiento cuantificable y matematizado que busca el óptimo aplicable a cualquier actividad humana. Constituye una relación medios/fines en donde la calidad moral de los fines no es un problema.

• Teoría sustantiva. Define la economía como un sistema institucionalizado de principios, valores y prácticas para organizar el proceso de producción, distribución, circulación y consumo con el fin de resolver las necesidades de toda la sociedad en equilibrio con la naturaleza.

• La economía es un área multidimensional que requiere no solamente el conocimiento del funcionamiento del mercado, sino que también son

necesarios elementos de la antropología, psicología social, sociología y la teoría política.

- La construcción de la teoría de la Economía Social está abierta a los cambios en la realidad y de los conocimientos de las demás disciplinas.

- No puede obviarse la hegemonía de la economía ortodoxa neoliberal con la que debe coexistir la ESS. Una ventaja de la ESS es que valora la evidencia práctica.

- **Con base en las investigaciones realizadas puede afirmarse que los principios de redistribución, reciprocidad, intercambio, consumo y de coordinación están presentes en todas las formas de organización de la economía, lo que no significa que se sigan de igual manera o se llegue a los mismos fines.**

- En contraste con la economía ortodoxa, la ESS aborda los principios señalados de la siguiente manera:

- Redistribución para reducir las inequidades y hacer más coherente la sociedad.

- Reciprocidad que consiste en “dar, recibir y devolver”.

- Intercambio como un comercio justo donde se reconocen las necesidades del otro.

- Consumo responsable con la sociedad y la naturaleza.

- Coordinación para que la sociedad y la política orienten conscientemente el proceso económico.

• La crisis global provocada por el Covid-19 acelera una transición de época en la que no habrá un regreso a la anterior situación.

• Con el enfoque crítico de la teoría y práctica de la ESS ya no es suficiente continuar con la búsqueda de experiencias exitosas y pensar que se pueden expandir hasta en un futuro tener un número enorme de este tipo de organizaciones, ahora es necesario acompañar a los sujetos sociales en los tres niveles de transformación. Microeconómico, mesoeconómico y sistémico.

• Este es el reto que enfrenta la teoría de la ESS a la vez que debe hacer propuestas responsables y factibles.

Preguntas destacadas realizadas por el público y respuestas de los panelistas

Roberta Curiazi

• ¿El buen vivir, el buen trabajo y la complejidad desde sus fundamentos filosóficos, antropológicos, ontológicos y sociales qué perspectiva conjunta, principios y valores y estrategia en concreto aportan al desarrollo de la sociedad más civilizadora en acciones y no sólo en teoría y discusión académicas?

Respuesta. Se cuenta con evidencia histórica de que en los espacios donde las organizaciones de la ESS han podido actuar han generado riqueza que sobrepasa el capital, con un importante efecto multiplicador que se manifiesta en el ámbito económico y en la creación de una cultura diferente.

José Luis Coraggio

• ¿Cómo superar las barreras de las multinacionales y los poderes económicos que digitan las economías de muchos países como el nuestro?

Respuesta. Tenemos un ejemplo en los procesos que se vivieron en América Latina a principios del siglo XXI, lo que ocurrió en los países de los Bolivia, Ecuador, Argentina, Brasil, Uruguay y Venezuela fue la respuesta de la sociedad a programas neoliberales. Fueron cambiados gobiernos que no cumplían con el pacto electoral, sino que continuaban implementando las políticas neoliberales preponderantes.

- En algunos países como Ecuador y Bolivia los gobiernos apoyados por las fuerzas populares pudieron cambiar drásticamente los términos de la intervención de los capitales en la extracción de petróleo. No fue necesario expulsar a las empresas lo que se hizo fue ejercer un poder popular para sujetar el interés ilimitado de esas empresas.

•El problema no solamente son las formas de operación de las empresas sino todo el proyecto civilizatorio del capital y de los estados centrales. No debe trabajarse únicamente con una visión economicista de que el comportamiento de las personas está relacionado con sus condiciones económicas, también debe abordarse la subjetividad que ha cambiado una propuesta de pensamiento racional por otra forma de pensar en que la gente reacciona a sus temores, miedos y odios la cual está siendo manipulada abiertamente.

- Por consiguiente, responder a las multinacionales es responder un proyecto político, ideológico y global que supera el interés económico porque tiene que ver con el dominio y la hegemonía. Mientras no haya un sujeto popular que supere los niveles local, regional y nacional y busque la conjunción de las naciones, como se intentó en América Latina con las propuestas de la UNASUR y la CELAC, que ayuden a dar respuesta a ese poder internacional que representan las multinacionales.

Conclusiones

Juan Carlos Urgilés

- Es fundamental el acompañamiento para la creación, desarrollo y fortalecimiento del sujeto popular.
- La construcción de la ESS pasa por la economía en donde se configura la teoría, prácticas y reflexiones.

Respuestas a la PREGUNTA RECTORA:

¿Cómo transformar el presente y construir un mejor futuro desde la ESS?

Luis Arriaga

- En el futuro inmediato es necesario una vinculación efectiva entre las diversas instancias y actores para fomentar el desarrollo económico y social. El gobierno a través de las políticas públicas debe promover la construcción de una nueva sociedad y economía. A su vez, los organismos del sector social desempeñan un papel crucial.
- A la academia le corresponden múltiples acciones como generar programas formativos para distintos actores, desarrollar esquemas de acompañamiento en contacto directo con las comunidades y personas, creación de incubadoras de empresas cooperativas, formación de los cooperativistas, y las tareas divulgación y sistematización del conocimiento.
- La ESS plantea que el futuro anhelado debe tener una base ética que comprenda los valores de ayuda mutua, democracia, equidad de género, igualdad, justicia, pluralidad, solidaridad, transparencia, subsidiariedad, para colocar en el centro de la economía local a las personas y el bien común y así contribuir a la resiliencia, estabilidad, arraigo y conexión con la comunidad y el

territorio, generación de empleos de calidad, inclusión social y un mejor uso de los recursos que confluyen en una distribución equitativa de la riqueza.

Roberta Curiazi

• La crisis del Covid-19 ha puesto en primer plano el rol que debe desempeñar la ESS, en estos momentos las organizaciones que la conforman han demostrado su capacidad para mitigar los efectos de la pandemia. No obstante, se observa una subutilización de las organizaciones de la ESS.

•Es evidente un impulso para que la ESS asuma decididamente un mayor protagonismo económico y social basado en la experiencia y conocimiento acumulado de prácticas exitosas de iniciativas alternativas que promueven el bien común, innovación social, cooperación, sostenibilidad, inclusión, responsabilidad ambiental, revitalización de territorios, democracia, solidaridad, reciprocidad y cohesión social.

José Luis Coraggio

•En el presente el mundo es extremadamente desigual con un poder concentrado económico, militar e ideológico en el que los trabajadores son los infortunados.

•Transformar el mundo descrito implica cambiar la correlación de fuerzas con la tarea política. En este sentido el papel de la teoría no consiste en ser vanguardia sino acompañar a los cambios cuyos actores fundamentales son los trabajadores organizados y los nuevos movimientos sociales abiertos en varios frentes como son los grupos ecologistas, feministas y los que representan a campesinos e indígenas.

•Es una época en la que un punto fundamental está constituido por la disputa por el sentido del estado. Cual tipo de estado prevalece, aquel que reproduce

las relaciones de dominación a la vez que asiste a las mayorías para hacer gobernable a la sociedad, versus un estado democrático y participativo que genera políticas públicas junto con los actores de la economía, en particular con la economía popular. Este cambio requiere ideología y nuevos valores.

- El cambio de sistema llevará tiempo, pero debe iniciar de inmediato y desde abajo con la participación de la ESS.

- Un nuevo sujeto social surgido en Argentina es la Confederación de Trabajadores de la Economía Popular que plantea no ser asistido con un ingreso complementario sino acceso al trabajo y la posibilidad de producir. También señala aspectos sistémicos como la irracionalidad de las grandes ciudades y la necesidad de romper con el hacinamiento de la pobreza pasando a productos complejos y el uso de la energía solar, comunidades territoriales más autárquicas productoras de alimentos, manufacturas básicas,



Con la cooperación de:

110 países, 35 sesiones, tres idiomas

Foro Global Virtual GSEF

Sé parte del Foro más importante

Todas y todos por el buen vivir

**El poder de la comunidad y la ESS
como vía para la transformación**

A mayores retos, mayor solidaridad

Relatoría La transición de la economía del capital a la ES desde la organización comunitaria

Título de la sesión	La transición de la economía del capital a la ES desde la organización comunitaria
Tipo de sesión:	Temática
Fecha:	20 de octubre de 2020
Hora:	17:00 hrs
Idioma(s):	Español
Participantes (número de personas conectadas):	443 participantes en zoom

Nombre del moderador:

Francisco Saucedo, Universidad Iberoamericana

Nombre de los panelistas/ comentaristas

1. Bernardo González Rodarte, Universidad Autónoma de la CDMX.

2. Josefina Cendejas, Catedrática Investigadora de la Universidad Nicolaita de Michoacán, Cooperativista.

Con la cooperación de:

3. Juan Gerardo Domínguez, Confederación Mexicana de Cooperativas por la Emancipación Social.

4. Rocío Mejía, Directora General de TELECOM.

5. Mayela Delgadillo, Diputada Constituyente para la CDMX.

6. María Escalante, Fundadora y presidente del Consejo Directivo de la Unión de Mujeres Trabajando Cooperativas, A.C.

7. Piero Barandiarán, Agricultor de Sueños y Proyectos, Huerto Roma Verde.

GOBIERNO DE MÉXICO BIENESTAR INAES Gsef

Gsef FORO GLOBAL VIRTUAL GSEF
El poder de la comunidad y la ESS como vía para la transformación. A mayores retos, mayor solidaridad.

Sesiones temáticas
LA TRANSICIÓN DE LA ECONOMÍA DEL CAPITAL A LA ECONOMÍA SOLIDARIA DESDE LA ORGANIZACIÓN COMUNITARIA

20 de Octubre
17:00 hrs
www.gsef2021.org

#GSEF2021

Ideas relevantes, puntos clave, citas-frases:

Bernardo González Rodarte

Notas introductorias a manera de contexto sobre la crisis del capitalismo:

- En México las políticas y reformas neoliberales fueron impuestas, desmontando muchas instituciones de carácter social que se venían

construyendo desde el período revolucionario. La crisis económica permitió la llegada al gobierno de los tecnócratas.

- La aplicación de todas estas medidas de reformas institucionales, de aperturas indiscriminadas al libre comercio y a los capitales transnacionales, elevó la brecha entre las oligarquías y los sectores populares, permitiendo, por un lado, un proceso de concentración y centralización de capitales, y por otro, procesos masivos de empobrecimiento y exclusión.
- Las comunidades han venido construyendo alternativas de supervivencia cercanas a un carácter de ESS como el tequio, la ayuda mutua, la cooperación, la transferencia horizontal de conocimientos y experiencias, la solidaridad, etc.
- La crisis no solo es de la escuela neoliberal, sino del sistema capitalista.
- La crisis también tiene diferentes dimensiones territoriales. Es importante tratar la dimensión espacial – territorial y las experiencias de ESS a lo largo del territorio.
- Los campos posibles de oportunidad para la ESS son todos los necesarios para lograr el bienestar general y el buen vivir los cuales no se encuentran en el capitalismo mercantilista e individualista.
- Se propone un concepto de economía mixta de orientación social desmercantilizada, lo que significa avanzar las experiencias de monedas alternativas, banca justa, comercio justo, consumo responsable y creación de redes solidarias de producción e intercambio.
- **Avanzar en experiencias locales, comunitarias, autónomas y autogestionarias tanto rurales como urbanas convirtiéndolas en experiencias sostenibles, educativas para la nueva generación de jóvenes**

con valores solidarios, de cooperación y apoyo mutuo de complementariedad, reciprocidad y hospitalidad.

• Estamos ante la posibilidad real de transitar de una época autoritaria y oligárquica a otra con carácter social y participativo que permita reorientar las políticas públicas para que dejen de estar al servicio del capitalismo. Ello requiere que la ESS se transforme en un movimiento potente e innovador cobijado con nuevos valores solidarios.

Josefina Cendejas

• **Tomar en cuenta algunos elementos clave para continuar y fortalecer la transición hacia la ESS o hacia una sociedad solidaria. La teoría sin práctica es estéril, pero la práctica sin teoría es ciega.**

• Construcción de una nueva episteme de la solidaridad y por la vida. No es nada más la crisis del capitalismo o del neoliberalismo, es la crisis de un modelo de civilización.

• Partir de la deconstrucción del sujeto neoliberal que es un sujeto patriarcal. Tenemos que proponer alternativas más allá de las pequeñas prácticas localizadas, incapaces hasta ahora de fortalecer a ese nuevo sujeto social colectivo capaz de crear y de resignificar los vínculos sociales.

• Un sujeto social es un sujeto capaz de transformar la realidad a través de la vinculación con el otro. Se trata de ser capaces de reinventar la socialidad a través de vínculos no explotativos, no discriminatorios, no de dominación, sino de vínculos de reciprocidad y cooperación.

• La ESS tiene la labor de rescatar la satisfacción de nuestras necesidades fundamentales, del ámbito del mercado capitalista dominante.

- Repensar de manera inteligente y solidaria como satisfacer las estas necesidades, como la alimentación o la soberanía alimentaria, a través de redes de producción y consumo que estén fuera del dominio del mercado capitalista, creando mercados propios, donde se obtengan satisfactores de una forma no explotativa.
- Fortalecer las formas de intercambio recíproco como el tequio y la mano vuelta que se dan en comunidades indígenas.
- La creación de estos mercados se tiene que basar en los circuitos económicos solidarios, tomando en cuenta que sin la propiedad social de los medios de producción será muy difícil no volver a caer en lo privado.
- Apropiación de la tecnología y apropiación social del conocimiento. Existen los laboratorios vivos que funcionan como bienes comunes, donde la gente va a compartir conocimiento, a inventar, a innovar y a generar procesos de producción cognoscitiva y tecnológica que son de libre circulación.
- Pensar nuevas formas de organización, y nuevas reglas para compartir lo tangible y lo intangible, y para normar la forma cómo convivimos y construimos entre todos esta nueva sociedad.

Juan Gerardo Domínguez

- Se trabaja en la Economía Solidaria desde hace años, pero se le ve como un objetivo de largo plazo.
- Si quieres cambiar algo no sigas haciendo lo mismo, y si quieres cambiar algo no uses lo que quieres cambiar para cambiarlo.
- Podría ser el momento de declarar formalmente una transición hacia la Economía Solidaria. Esto basado en lo que varios teóricos y directivos en el

mundo ya han señalado. Todos ellos han hecho declaraciones señalando que el modelo de economía del capital ya llegó a su fin.

• La transición se vuelve en una etapa que implica otro tipo de organización, no nada más una organización comunitaria para sobrevivir, implica priorizar el trabajo sobre el capital, y esto quiere decir sustituir el intercambio de trabajo sobre el intercambio de dinero.

ESTRATEGIAS Y ACCIONES PARA LA TRANSICIÓN

Estrategias

- Organizar a los territorios para la vida comunitaria pos-pandemia, sustituyendo el individualismo por el asociativismo.
- Aprovechar que sobra trabajo, pero falta dinero.
- Identificar oferta de trabajo y priorizar alimentación, salud y educación.
- Formar jóvenes no solo en las profesiones, sino también en oficios.
- Lograr entre jóvenes futuros cuadros gobernantes para un Estado de Economía Solidaria.
- Aprovechar los programas de gobierno para la transición, pero no como objetivo final.

Acciones rurales y urbanas

- Impulsar cooperativas
- Alimentarse con productos locales sustentables. Huertos familiares y similares.
- Aprender a producir sin desperdicios.
- Recuperar la herbolaria.

Con la cooperación de:

- Establecer bancos de tiempo o moneda social para intercambiar el trabajo sin dinero.
- Cambiar el consumo compulsivo por el consumo solidario y saludable.
- Formalizar compromisos sociales para la transición y construcción de la Economía Social.

Rocío Mejía

- Repensar qué modelo económico estamos viviendo, cuál es el que queremos y qué queremos una vez que pase la pandemia.

• La participación de los jóvenes es vital. Los jóvenes deben saber que existe una alternativa y que esta es precisamente una Economía Social, una Economía Solidaria, una Economía Popular.

- Cambiar ese sujeto neoliberal patriarcal por un sujeto democrático, antipatriarcal, equitativo y que nos pueda ayudar a salir de esta crisis.
- ¿Cómo pasar de lo individual a lo solidario? La Economía Social y Solidaria contribuye a este cambio de modelo, a través de la promoción de circuitos económicos alternativos; basados en el trabajo colectivo; el impulso de la gestión comunitaria y cooperativas o el desarrollo de nuevas formas de intercambio.
- Impulsar la formación de cuadros políticos de jóvenes que en un futuro propongan y lleven a cabo acciones políticas. Es importante saber cómo insertar a los jóvenes, convencerlos y que les llame la atención nuevos modelos y que éstos sean de la Economía Solidaria.
- Los medios de comunicación sirven para que se pueda hacer un intercambio de ideas, de información y de conocimientos que permitan ir avanzando.

- Tandas para el Bienestar modalidad mes 13. Créditos de 6 mil pesos con tasa de interés 0%, buscan respaldar las iniciativas ciudadanas de los jóvenes. La sinergia de los Programas Tandas para el Bienestar y Jóvenes Construyendo el Futuro colabora con la política pública integral que respalda las iniciativas, creatividad y productividad de jóvenes.
- INAES, Tandas para el Bienestar, Secretaría de Bienestar y el INMUJERES generaron una estrategia para apoyar iniciativas productivas a través de los NODES y centros educativos, tratando de que busquen no proyectos individuales sino proyectos colectivos de ES.
- El apoyo económico debe ir de la mano de la formación, de la capacitación.
- Tandas para el Bienestar en 2019 y 2020 se colocaron más de 850 mil microcréditos (2.6 millones USD invertidos). Su cobertura es en todo el territorio nacional. Todas las tandas se dispersan a través de las 1,756 sucursales de TELECOMM.
- **No podemos hablar de una transformación, y quitarnos el modelo dominante del neoliberalismo y buscar uno nuevo que sería la Economía Solidaria, sino estamos hablando de un enfoque de género. Acceso de las mujeres de manera eficiente, eficaz y transparente para que puedan encontrar autoestima, autonomía y empoderamiento económicos.**

Mayela Delgadillo

- La ESS no es un sector o una parte de una economía capitalista. Empezar a redirigir la economía mundial hacia una ESS.
- Construcción de un nuevo sujeto social, vinculado a la construcción de ese nuevo mundo social y solidario. La economía no puede ir disociada de la política, tienen que caminar juntos.

- Construcción de un modelo – mundo diferente, por eso se parte del tema de lo global, para empezar la construcción desde los territorios, desde lo cotidiano, hacia el permear a políticas nacionales y mundiales de cambio.
- Nos encontramos frente a diferentes realidades que requieren nuevos paradigmas y sujetos sociales.
- Desde esta utopía, se debe construir un mundo posible y diferente, y esto lleva a la construcción del nuevo sujeto social.
- Lo que se presenta hoy es la lucha de clases que confronta a la economía del capital con una nueva economía que tenga como objetivo la producción para el bienestar social y el interés público, no el privado.
- 51% del territorio de la CDMX es territorio rural (abarcando áreas de valor ambiental o no urbanizables) y solo el 49% es urbano. Esto demuestra las diferentes realidades y las diferentes concepciones de lo que puede ser nuestro sujeto.
- La ESS no solo son las cooperativas, sino toda forma en que se relaciona la gente para intercambio de bienes y satisfactores.
- **La construcción social se hace en los espacios públicos no en los espacios privados, lo NO privado es lo que nos construye. Hay que participar en las decisiones de participación comunitaria pero también en las decisiones públicas y esto implica la construcción de un nuevo ciudadano que conozca sus derechos y obligaciones y que tenga los mecanismos para ejercerlos.**
- El gobierno no tiene la responsabilidad total de construir hacia abajo, pero si puede ser el motor generador de una nueva ESS.

María Escalante

- La propuesta se dirige a la prevención, acceso a la justicia, trabajo y salud, visibilizando que las ciudades se componen por un lado de urbanizaciones para grupos con alto poder adquisitivo y por otro lado la ciudad de los pobres, donde la epidemia se ha ensañado en los barrios más empobrecidos, donde los habitantes carecen de vivienda adecuada para confinar.
- Para resolver la Covid-19 se necesita una aproximación holística, equidad, solidaridad, acceso sanitario y que la sociedad se involucre en las medidas que se tomen.
- Construir mecanismos hacia mejoras sociales, con la participación ciudadana en la elaboración, gestión y administración del territorio y que permitan interactuar para defender el bien común.
- Rescatar, habilitar y adecuar viviendas vandalizadas y resguardar a personas sin techo y a víctimas de violencia y desalojo forzado.
- La transición de la economía del capital a la de la ES se debe de dar con el acceso a la justicia, prevención o defensoría jurídica de las víctimas y protocolos de resguardo a los amenazados de desalojo forzado, por desempleo o insolvencia económica para el uso y disfrute de la vivienda.
- Garantizar la igualdad a partir de los tres principios señalados por el comité de la Convención sobre la eliminación de todas las formas de discriminación contra la mujer. Principio de no discriminación, para que las personas que habitan los territorios puedan ser representadas, defendidas y oídas en juicio. El principio de responsabilidad estatal que tiene una estrecha vinculación con el estado social del derecho mediante la implementación de una serie de servicios sociales, y el principio de igualdad sustantiva de los derechos

humanos, se refiere a que en la práctica todos los ciudadanos pueden acceder a esos derechos humanos.

- Transición de la economía de capital a la Economía Solidaria con el programa de permacultura urbana para erradicar viejas desigualdades en la administración y posesión del espacio urbano.
- El cambio de paradigma en el tránsito a la ESS debe centrarse en el convencimiento del cambio en nuestro actuar para que se pueda palpar realmente el mundo imaginario sin dejar a nadie atrás, con el propósito intrínseco de transformar el ser con conocimiento para el buen hacer en nuestro entorno inmediato.

Piero Barandiarán

- Desde el 2012, recuperaron un predio del ISSSTE, y lo ocupan con diferentes organizaciones de la sociedad civil para hacer proyectos que giren entorno al bienestar común en 7 ejes que tienen que ver con la organización social, a través de compartir saberes y conocimientos.
- Metodología inspirada en la permacultura y en los fenómenos biosociales. Son un laboratorio de bio resiliencia social porque no hay justicia social sin justicia ambiental.
- **No se puede desarrollar la ESS en medios ambientes arrasados, por eso se trabajan sobre la regeneración del entorno urbano, del espacio común, transformando el espacio público y el espacio privado en espacio comunitario.**
- Se tiene que trabajar desde el tercer sector, desde la sociedad civil organizada, invitando al gobierno a que colabore, a que sea corresponsable, y a la iniciativa

privada también, porque no hay manera de que los grupos aislados salgan adelante y fomenten otra economía posible.

- Se trabaja sobre los ejes de seguridad alimentaria y desde la medicina preventiva. En el espacio hay consultorios médicos, temazcales, espacios para el huerto, composta y también se enseña a las personas a construir de manera natural, con reciclaje, sobreciclaje.
- Utilizando las tecnologías adecuadas se ha equipado el espacio con diferentes enotecnias desde un sistema de captación de agua pluvial hacia una cámara de descomposición biológica, hasta plataformas tecnológicas que permitan compartir recursos.
- El proyecto no depende de apoyos privados, ni gubernamentales, es totalmente autogestivo.
- Es importante que existan más territorios para detonar la ESS, realizan más de 100 mercados de productores locales al año y esto permite también tejer una red muy grande del tercer sector entre cooperativas, asociaciones civiles, empresas sociales, grupos voluntarios y asociaciones civiles.
- Es de suma importancia unir los movimientos sociales que hoy en día están surgiendo como el movimiento feminista, el movimiento de la diversidad, el movimiento ambientalista y obviamente el movimiento de los pueblos originarios.
- El espacio del Huerto Roma Verde, al ser un laboratorio y al tener ese formato incluye todas las visiones, todos los haberes, siempre y cuando tengan el eje del bienestar común. Es un espacio abierto para desarrollar proyectos de la Economía social, ambientales y sociales.

Preguntas destacadas realizadas por el público y respuestas de los panelistas

Josefina Cendejas

• ¿Cómo articular las pequeñas y múltiples experiencias locales de la Economía Solidaria en un proyecto histórico de cambio para México?

Respuesta. Estoy viendo una crítica en el chat que dice que somos teóricos de gabinete y que no presentamos experiencias concretas. Creo que todos hemos pasado por experiencias muy concretas, y ya no queremos seguir dispersos sino generar procesos de articulación, y ésta sólo puede darse a partir de un proyecto histórico de largo alcance, un horizonte donde puedan converger, se requiere diálogo entre los diferentes actores que están poniendo en marcha proyectos pequeños, medianos, etc., y también quienes desde la academia y los espacios políticos estamos abriendo brecha precisamente para que estos proyectos sean visibles. Si nos empezamos a ningunear unos a otros estamos reproduciendo esta lógica del sujeto neoliberal, ese pensamiento dicotómico es lo primero que tenemos que romper, hay que hacer redes, hay que articular el pensamiento y la acción para que juntos podamos construir un proyecto histórico con diferentes etapas.

Piero Barandiarán

• ¿Cómo se relaciona el concepto de economía social solidaria con el desarrollo sostenible?

Respuesta. Como lo dijimos en la frase que no hay justicia ambiental sin justicia social, creemos que no podemos desarrollar la ESS si no trabajamos primero en una justicia ambiental, por eso el concepto que trabajamos es lo bio social y cómo podemos basarnos en una economía que genere vida y cuide de la vida porque ese es el mayor reto que tenemos hoy en día, no hay otro reto

más grande que el del medio ambiente, que la lucha contra la crisis climática, y si no trabajamos sobre ese eje no habrá futuro posible ni como lo imaginamos, entonces creemos que el tema de la crisis ambiental tiene que ser un eje transversal en cualquier política pública, en cualquier proyecto social y comunitario que se desarrolle. Tenemos que comenzar a producir bienes y servicios que inmediatamente estén ayudando a generar una economía regenerativa y es lo que hemos venido trabajando. Creemos que cada vez hay más personas que ya tienen esta mentalidad, este paradigma inserto y que lo reflejan en las propuestas que se están generando.

Juan Gerardo Domínguez

• ¿Cuál sería el modelo de Estado de México que “reviente” el sistema jurídico del estado capitalista que surgió desde la muerte del virreinato?

Respuesta. Está claro que el modelo capitalista tuvo mucho que ver con las necesidades de los comerciantes de la etapa virreinal, de los dueños de las tierras de la etapa virreinal, y que incrementan el grado de reprimir, no solo a la población indígena sino también a los mestizos. Entre los mestizos había una fuerza económica creciente y ellos fueron los que promovieron al final transitar y cambiar el modelo hacia el modelo capitalista. Pero, ahora que queremos transitar hacia el modelo de la Economía Solidaria hay que tener muy claro una estructura básica de un modelo y un modelo empieza por definirse por los principios y valores que lo rigen, y aquí hay un ejemplo clarísimo de dos principios que han sido la fuente de crecimiento y control de la economía capitalista, el principio de la llamada ley de la oferta y la demanda, y el otro principio básico es el modelo de capital. Por lo tanto, pensar en la Economía Solidaria es pensar en principios distintos, por ejemplo, en lugar de la ley de la oferta y la demanda pensar en el intercambio de productos y servicios equivalente, basados en el trabajo, basados en la moneda social.

Rocío Mejía

• Impulsar cooperativas necesitaría de un cambio en la lógica de los programas de fomento. Actualmente se piensa solo en términos cuantitativos y sin un acompañamiento que termina dejando aisladas a estas empresas. ¿Qué elementos necesitamos incluir para que las cooperativas fueran empresas solidarias y no sólo un número que ha sido reportado por los evaluadores de políticas?

Respuesta. No se pueden lanzar programas de impulso cooperativo que no tengan, no solamente formación, sino formación de cooperativistas no de cooperativas. Una de las grandes críticas a los modelos de impulso cooperativo de los últimos años, por ejemplo, el de la CDMX y algunos otros estados, que si bien tenían la intención de sí formar cooperativas, pero que han tenido ese error de buscar más metas y números que formación. Se necesita precisamente formar empresas solidarias, no solo formación de cooperativistas, capacitación de fondo, cambiar ese chip e impulsar esos principios y valores cooperativos no es nada sencillo para la población, una cosa es la intención de formar una cooperativa o una empresa social y otra es realmente modificar la estructura mental neoliberal que tenemos insertada.

Mayela Delgadillo

• ¿Cómo limitar a que entre "los nuevos sujetos sociales" no se metan e interfieran los grandes oligarcas que controlan la economía y la política en el continente americano?

Respuesta. Estamos en una lucha de clases y entonces nos corresponde a los ciudadanos conocer, que si bien es cierto nosotros tenemos que construir en territorio, la realidad es que también tiene que haber una política pública, es decir el gobierno, o una visión clara o una determinación de apoyar esa

construcción. Me parece que estamos en una coyuntura donde podemos dar ese salto, pero eso también implica un tema de educación y empezar a construir desde la ciudadanía, que implicaría conocer nuestros derechos y nuestras obligaciones. Cómo se forman esos nuevos sujetos sociales, tiene que ver justamente con una política clara, una educación diferente y una construcción de este ciudadano que queremos ser, que tenga una visión totalmente diferente al sujeto neoliberal. Eso se construye empezando a ser ciudadanos, conociendo nuestros derechos y cómo ejercerlos. Conocer esto y apropiarnos de ellos va a empoderarte y al mismo tiempo te ayuda a construir, construyamos juntos con el gobierno.

Conclusiones

Francisco Saucedo

- El foro es un esfuerzo muy importante que se circunscribe en una situación difícil, es un evento bastante fructífero que ayuda mucho.
- Con respecto a la crítica que se hacía por algunos participantes de que se estaba más del lado de la oficina y no desde la práctica. Detrás está una condensación práctica muy importante. Conocemos y reconocemos nuestras trayectorias y somos parte de un conglomerado que a veces suma y a veces resta, con una necesidad de construir la ESS.
- No hay que definir a la ESS, porque no es un problema conceptual, es un constructo, lo estamos ejerciendo, lo estamos construyendo
- La base sustantiva de la ESS es la construcción de la comunidad.
- Es fundamental el ejercicio del diálogo abierto, saberse escuchar entre todos.

Respuestas a la PREGUNTA RECTORA:

Con la cooperación de:

¿Cómo transformar el presente y construir un mejor futuro desde la ESS?

Piero Barandiarán

• Para que esto suceda tiene que situarse en tiempo y espacio, y el tiempo es hacerlo de manera constante y cotidiana y el espacio ocupando los territorios para detonar la Economía Social.



110 países, 35 sesiones, tres idiomas

Foro Global Virtual GSEF

Todas y todos por el buen vivir

El poder de la comunidad y la ESS

como vía para la transformación

A mayores retos, mayor solidaridad

Sé parte del Foro más importante

Relatoría Apoyando a las economías comunitarias en Barcelona

Con la cooperación de:

Título de la sesión	Apoyando a las Economías comunitarias en Barcelona
Tipo de sesión:	Sesión auto - organizada
Fecha:	21 de octubre de 2020
Hora:	06:30 hrs
Idioma(s):	Español
Participantes (número de personas conectadas):	116 participantes en zoom

Nombre de la moderadora:

Xavier Rubio Cano, Jefe de Departamento de Economía Social del Ayuntamiento de Barcelona

Nombre de los panelistas/ comentaristas

- 1. Pau Roldan**, Técnico de referencia de economías comunitarias del Departamento de Economía Social del Ayuntamiento de Barcelona
- 2. Begoña Planas**, Técnica de Proyectos de Innovación Socioeconómica de Barcelona Activa
- 3. Neus Bonnin**, Técnica de Proyectos de Innovación Socioeconómica de Barcelona Activa
- 4. Oscar Núñez**, Socio de la Cooperativa Cal´Abril

Ideas relevantes, puntos clave, citas-frases:

Pau Roldan

- Las economías comunitarias en el Ayuntamiento de Barcelona marcan su inicio en el año 2016.

The poster features logos for the Government of Mexico, Bienestar, INAES, and Gsef. The main title is 'Sesión de Membresía y Alianza Apoyando a las economías comunitarias en Barcelona'. It lists five speakers with their titles and affiliations: Pau Ribben (Técnico de referencia de economías comunitarias), Begoña Planas (Técnica de Proyectos de Innovación Socioeconómica), Oscar Núñez (Socio Cooperativa Ca l'Abril), Raouf Benmiloud (Técnico de Proyectos de Innovación Socioeconómica), and Xavier Rubio Cano (Jefe de Departamento de Economía Social). The event is on Wednesday, October 21, from 06:30 to 13:30 hours in Barcelona. The hashtag #GSEF2021 is also present.

• Encuentran su sustento en personas que comparten o intercambian bienes, servicios y conocimientos, es decir, personas que se organizan para consumir y producir colectivamente, procurando la satisfacción de las necesidades que hacen posible la vida, por ejemplo, huertos comunitarios o economía de los cuidados.

• **“Aunque no todo el mundo se identifica como economía comunitaria, identifica la dimensión relacional de apoyo mutuo y cohesión social.”**

Begoña Planas

• La metodología para resolver necesidades socioeconómicas comprende al menos 3 fases: Exploración, intervención personalizada (dependiendo de la necesidad a satisfacer o tipo de proyecto que se pretende impulsar. En esta etapa se da la interacción con la población) y acompañamiento a proyectos

• FASE I: EXPLORACIÓN.

- **“La base de la metodología es la acción comunitaria, complementándose con iniciativas económicas que generen impactos sociales y ambientales positivos, en función de distintos rasgos y características.”**

Neus Bonnín

- FASE II: INTERVENCIÓN PERSONALIZADA
- Toma como ejemplo a “Emprenem Cura”, que consiste en un programa de emprendeduría social y colectiva en el sector de los cuidados, con una duración de 188 horas de formación y acompañamiento en las áreas de viabilidad económica, modelo de negocio, logística y financiación, entre otros.
- Se motivó a los integrantes con becas como incentivo a la participación, así como apoyo legal en los procesos de regularización administrativa.

Oscar Núñez

- FASE III: ACOMPAÑAMIENTO SOCIO EMPRESARIAL
- Cooperativa creada en julio del 2019 con acompañamiento en rubros como: Gobernanza interna, financiación, ayudas y subvenciones, estrategia comercial en fórmulas de tarifas y captación de clientes.
- **Esta cooperativa ejemplifica el modelo de gestión cooperativo en el sector de los cuidados desde una visión comunitaria y de estrategias de intercooperación, con visión a futuro de hacer crecer el proyecto y alcanzar servicio, vida y salario digno en el binomio cuidadores- cuidados.**
- Resulta destacable que Cal´Abril forma parte de la InnoBAdora, comunidad de incubación de Barcelona Activa (empresa municipal de desarrollo económico).

Preguntas destacadas realizadas por el público y respuestas de los panelistas

- **Eduardo, México:** ¿Cómo lograron convencer a las 24 personas identificadas de proveedores de cuidados para lanzar un proyecto colectivo?, es decir, ¿cómo fue ese proceso de transformación de hacerlos pensar de manera individual a una forma de beneficios colectivos?
- **Edgar José Tun Cuy:** ¿Cuáles son los indicadores principales de medición? ¿En qué procesos y en qué periodicidad se analizan?

Preguntas destacadas

- **Misheyla Ruíz, México:** ¿Cuánto dura el acompañamiento?, durante todo el proceso ¿se otorgan subvenciones a las personas participantes?

Respuesta. El programa (acompañamiento) tuvo una duración de 188 horas y fue seccionado en 2 turnos, con la finalidad de que los participantes tuvieran flexibilidad en el manejo de su tiempo y no se contrapusieron sus actividades habituales con el programa.

Brindándole así un apoyo económico bajo el formato de beca como incentivo dirigido hacia los participantes para no abandonar el programa, usando como base el salario mínimo interprofesional.

Al concluir el acompañamiento quien así lo decidiera podía quedarse bajo el carácter de participante voluntario, pero con una compensación ya no de carácter económico sino en especie, es decir recibían un acompañamiento por parte de especialistas en el ámbito cooperativista para que su proyecto pudiese comenzar su período de incubación.

- **Leire Luengo Eslava:** ¿Por qué elegisteis crear una cooperativa y ¿de qué forma el modelo cooperativo os ha ayudado a cumplir vuestro sueño?

Respuesta. Se decidió erigirse en una cooperativa en virtud de que resultaba administrativamente más viable que crear una empresa, o una sociedad,

tomando en cuenta, además, la cantidad monetaria con la que se contaba al momento de su integración.

Es así como la Cooperativa Cal ´Abril se encuentra conformada por 12 socios, 8 que trabajan activamente y 4 socios colaboradores que no perciben ingresos monetarios pero que se encuentran a la espera de poder pertenecer formalmente a dicha organización.

Derivado de la situación pandémica actual, se llevan a cabo la toma de decisiones, así como la planeación de las gestiones que le permitan alcanzar el nivel de viabilidad de manera virtual a través de reuniones celebradas semanalmente.

Conclusiones

Xavier Rubio Cano

- **La ESS implica un reto de carácter local y global. La base de esto radica siempre en la ciudadanía organizada.**

Oscar Núñez

- La mayoría de los clientes de Cal ´Abril han preferido impulsar y apostar por la ESS en Barcelona, sobre otras empresas que, incluso, ofrecen un costo inferior.

Respuesta a la pregunta rectora ¿Cómo transformar el presente y construir un mejor futuro desde la ESS?

- El Ayuntamiento debe planificar, crear, promover e implementar estrategias de ciudades a mediano plazo (por lo menos al año 2030), sin importar los cambios gubernamentales o políticos que a lo largo de ese período pudieran ocurrir; es decir, incorporar de manera permanente y como eje rector económico a la ESS, fortaleciéndose a través de aquellos sectores estratégicos

que permitan alcanzar su viabilidad; teniendo como ejemplo por excelencia al Inter cooperativismo.

Observaciones u otras anotaciones:

Los panelistas proporcionaron al término de la sesión la siguiente cuenta de Twitter y direcciones de páginas web, indicando que en ellas se puede encontrar la información, orientación, estadística, modelos y evolución de la Economía Social y Solidaria (comunitaria) implementada en Barcelona en el último quinquenio.

- [@AltresEconomies](https://twitter.com/AltresEconomies)
- [Barcelona/economía social](https://barcelona/economía%20social)
- <http://labcoop.coop/>
- <https://www.barcelonactiva.cat/barcelonactiva/cat/que-es-barcelonactiva/altres-economies/index.jsp>
- <https://calabril.com/>



Con la cooperación de:

110 países, 35 sesiones, tres idiomas

Foro Global Virtual GSEF

Sé parte del Foro más importante

Todas y todos por el buen vivir

El poder de la comunidad y la ESS como vía para la transformación

A mayores retos, mayor solidaridad

Relatoría breve ¿Por qué la ESS es importante para la Agenda 2030 y la recuperación después del COVID-19?

Título de la sesión	¿Por qué la ESS es importante para la agenda 2030 y es importante para la recuperación después del COVID 19?
Tipo de sesión:	Sesión especial
Fecha:	21 de octubre de 2020
Hora:	10:30 a 12:00 hrs (hora México)
Idioma(s):	Español-Inglés
Participantes (número de personas conectadas):	300 participantes en zoom

Nombre del moderador:

Vic van Vuuren, Chair UNTFSS, Director del Departamento de Emprendimiento, Organización Internacional del Trabajo (OIT), Suiza

Nombre de los panelistas/ comentaristas

- 1. Jürgen Schwettmann**, Consultor internacional y ex funcionario de la OIT
- 2. Elisa Torrenegra**, Copresidenta del Foro Internacional de la ESS
- 3. Ilcheong Yi**, Coordinador Superior de Investigaciones, UNRISD

Con la cooperación de:

4. Barbara Sak, Directora general de CIRIEC International

Ideas relevantes, puntos clave, citas-frases:

Jürgen Schwettmann

- “Es clave el objetivo 8, donde se une a las personas y la ESS”.
- “No tiene sentido que las agencias compitan entre sí”



Elisa Torrenegra

- “Vivimos los problemas, por eso sabemos cómo resolverlos”

Barbara Sak,

- “Es importante la movilización de recursos, sin olvidar a la generación más joven. Tenemos que mostrarles con prácticas, como ellos también pueden aportar desde la investigación u otras áreas”
- “Debemos impulsar a los jóvenes que sean audaces”.

Preguntas

¿Cómo seguir trabajando más allá de los límites? Barbara mencionó los sindicatos y las grandes mutuas. Estamos en crisis ahora pero el futuro requiere alianzas entre movimientos «viejos» y nuevos; entre grandes y establecidos y pequeños y frágiles. ¿Algún comentario? Respuesta: “Estoy totalmente de acuerdo con Margie en que también necesitamos integrar los nuevos movimientos que son múltiples y también muy innovadores en todas partes del mundo.

Observaciones u otras anotaciones:

- Muchos ponentes han coincidido en la importancia de la educación temprana con enfoque a la Economía Social... Sería importante considerar la participación de autoridades educativas en el GSEF 2021.
- Planteamos en la plenaria inaugural o en otras sesiones la necesidad crítica del currículum, especialmente, aunque no solo en economía donde no existe la ESS y donde los principios básicos se basan en el individualismo y la empresa privada. Para irrumpir en la disciplina económica <https://knowledgehub.unsse.org/knowledge-hub/>
- La sesión tuvo interrupciones externas.

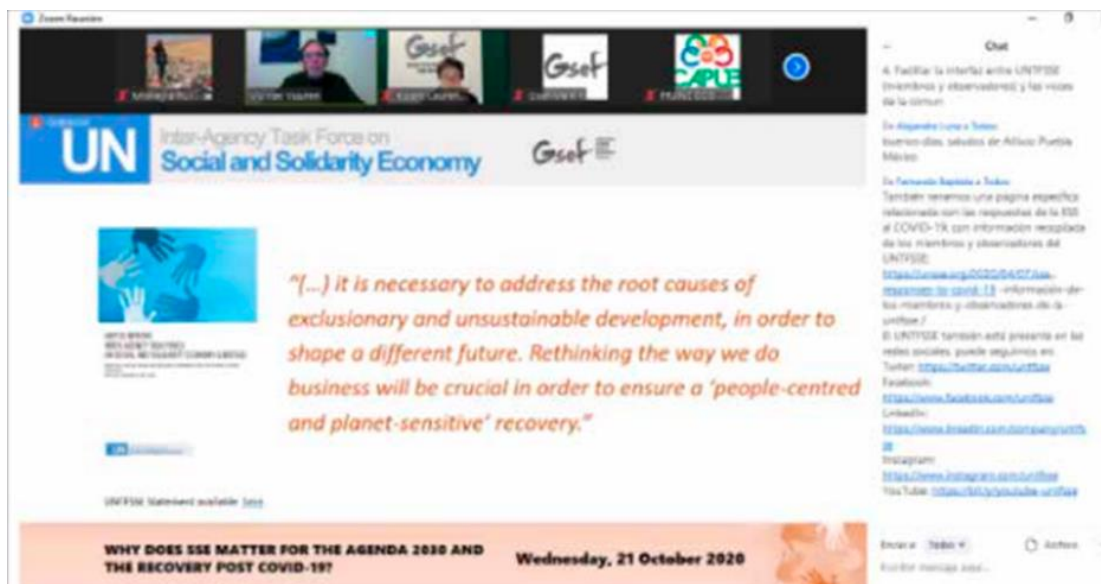

Con la cooperación de:

110 países, 35 sesiones, tres idiomas

Foro Global Virtual GSEF

Sé parte del Foro más importante

Todas y todos por el buen vivir

El poder de la comunidad y la ESS
como vía para la transformación

A mayores retos, mayor solidaridad

Relatoría ESS: Prácticas locales de impacto global

Título de la sesión	ESS prácticas locales de impacto global
Tipo de sesión:	Sesión especial
Fecha:	21 de octubre de 2020
Hora:	12:30 hrs
Idioma(s):	Español
Participantes (número de personas conectadas):	455 participantes en zoom

Nombre del moderador:

Juan Humberto Cerdio Vázquez, Coordinador General de Fomento y Desarrollo Empresarial del Instituto Nacional de Economía Social, México

Nombre de los panelistas/ comentaristas

- 1. Daniela Juárez Tlazalo**, Manos Mexicanas de las Altas Montañas, México
- 2. Celso Pérez**, Proyecto A-porta, Confederació d'Associacions Veïnals de Catalunya, España
- 3. Leonel Rivera**, Delegado departamental del gobierno, Nicaragua
- 4. Stacey Molina Miranda**, Mujeres creativas, México

Con la cooperación de:

5. Keifa Sujey Ávila Rivera, Fundación del Empresariado Chihuahuense, A. C.,



México Ideas relevantes, puntos clave, citas-frases:

Dinámica: Vídeo e intervención para compartir la iniciativa en el marco de la ESS.

Ronda 1

Daniela Juárez Tlazalo

- Manos mexicanas pretende promover a los productores más vulnerables con clientes potenciales.
- El objetivo es ir tejiendo redes de venta y darle sentido de pertenencia a los productores, buscan hacer justicia alimentaria, social y lograr el comercio justo.
- Han desarrollado una difusión de los productos a través de redes sociales para promover a los productores.
- Manos mexicanas es un proyecto alternativo, que contempla a los productores informales para darles formalidad y difusión a través de las redes sociales, logrando atraer clientes potenciales.

Con la cooperación de:

- El modelo propone una colaboración comunitaria con desarrollo colectivo y una escala de crecimiento local como punto de construcción.

Celso Pérez

- Es un proyecto social que se desarrolla en barrios vulnerables de Cataluña.
- El objetivo es darles información a las personas sobre aspectos de necesidad de la comunidad.
- La intervención que se realiza busca empoderar y cohesionar a los vecinos de la comunidad, con asesoría y los recursos disponibles en la comunidad, para tener una mejor calidad de vida.
- Se capacita a líderes naturales y se hace trabajo de campo a través de intervenciones planeadas “misiones casa por casa”, en cada barrio se decide la temática que más les interesa en el barrio.
- **El núcleo del proyecto son los trabajadores que forman parte de este proyecto, son los propios vecinos que son contratados y preparados para ser actores y representantes de sus barrios.**

Iliana Sainz

- ENCONTRARTE es un proyecto con sentido social conformado en una cooperativa y su objetivo más importante es impulsar el empoderamiento de las mujeres y el desarrollo de un trabajo digno.
- La pandemia provocó desestabilización económica y CREARTE surge para afrontar esta crisis como una alternativa para crear proyectos de la ESS, donde se capacita a sus integrantes para impulsar su negocio.

Stacey Molina Miranda

- La ESS es necesaria para compartir experiencias y crear una cultura colectiva, donde empoderamos a las mujeres para impulsar sus habilidades y hacer crecer su negocio.

Claudia Villalobos Rodríguez

- FECHAC lleva operando desde hace más de 24 años, busca crear empresas sociales comprometidas con la comunidad, los principios y valores de la ESS. De igual manera busca promover la democracia y provoca que las comunidades sean agentes de sus propios cambios.
- Atienden 67 municipios del estado de Chihuahua, apoyando proyectos de Educación, Salud preventiva y Capital social, a través de modelos integrales de desarrollo social como su programa MIDAS.

Carolina Muñoz

- Modelos de emprendimientos sociales de proyectos productivos (Modelo PICE) para el empoderamiento de la comunidad.
- Este modelo ha creado 30 emprendimientos (con una permanencia del 90%) logrando un incremento en el ingreso familiar de hasta un 28%.
- El modelo propone una colaboración comunitaria con desarrollo colectivo y una escala de crecimiento local como punto de construcción.

Keifa Sujey Ávila Rivera

- Se han logrado 52 emprendimientos en alianzas con organizaciones privadas como la fundación Carlos Slim.

Leonel Rivera

- Desde 2007 se ha transformado económica y socialmente nuestro país Nicaragua, reflejándose en una reducción de la pobreza de 48.3% en 2005 a 24.9% en 2016, significativamente también en la pobreza extrema.
- Hemos implantado prácticas locales de impacto a través de programas de apoyo a la seguridad alimentaria, promoción de patios sustentables y espacios de comercialización justa y solidaria.

- Se han promovido emprendimientos creativos y se han fomentado mecanismos de gobierno para asegurar y mejorar la calidad de vida; capitalización familiar, desarrollo de capacidades, adopción de tecnologías, entre otros.

Ronda 2: Retos y soluciones

Daniela Juárez Tlazalo

- El reto ha sido encontrar una red viable que nos facilite la búsqueda de la sustentabilidad y encontrar una fuente de presupuesto para crecer.
- El principal reto es proseguir activa y positivamente en colectivo, para construir un futuro exitoso por el bien común.
- El avance sustantivo es que los campesinos y pequeños productores ya han empezado a unirse en la búsqueda de la colectividad para lograr el bien común.

Celso Pérez

- El reto es eliminar el individualismo imperante, la desconfianza y la falta de implicación en cualquier proyecto. Hay miedo por parte de la gente, han perdido la fe en su propio potencial, piensan que la lucha común no trae beneficios.
- En 4 años hemos visitado 8 mil viviendas, entrevistado 4 mil familias y ayudado a 12 mil personas.
- A partir del tercer año, el 65% de aceptación de nuestras intervenciones hacen que la gente que visitamos crea en el movimiento, hemos logrado bajar el costo de las facturas de luz de 1,200 familias, conseguimos un ahorro de 50 dólares mensuales por familia, un total de 500 mil euros anuales.

Iliana Sainz

Con la cooperación de:

- El reto es promover la visibilidad y conciencia del consumo local, a fin de empoderarlas para que crezcan como mujeres y profesionistas.

Keifa Sujey Ávila Rivera

- El reto ha sido trabajar en colectivo y reconstruir el trabajo desde las instituciones, como personas, como una práctica de la ESS.
- Hemos logrado que los jóvenes en riesgo sean partícipes de la metodología y que los colectivos permanezcan en el tiempo, entender a la ESS, conocerla, aceptarla y vivirla en el día a día.

Leonel Rivera

- El reto ha sido lograr establecer los primeros pasos para la pronta recuperación económica de las regiones y nos articulamos con los países para la recuperación ante el COVID.
- Hemos logrado que la pequeña economía en Nicaragua (pequeños negocios) representan el 70% del PIB. Y armamos una campaña de sensibilización para adoptar medidas ante el COVID.

Preguntas destacadas realizadas por el público y respuestas de los panelistas

Ronda 3. Preguntas y respuestas con la audiencia

- **¿Cómo logró establecer la solidaridad comunitaria antes de ir a emprendimientos colectivos?**

Celso Pérez

- **Respuesta.** La solidaridad significa crear vínculos, hacer lazos, llegar a la gente, cuantos más vínculos consigamos, la relación será más estrecha, siempre se conseguirá más por la cercanía y la confianza que se pueda generar.

Daniela Juárez Tlazalo

- **Respuesta.** No se debe perder el sentido humano, hay que hacer justicia socioeconómica para unificar organizaciones con ideas creativas y con trabajo en equipo. Es muy fácil emprender, solo hay que hacerlo.

Keifa Sujey Ávila Rivera

- **Respuesta.** Trabajar desde las bases de la persona para capacitarlos y empoderarlos, y ver la importancia que tienen al participar en colectivo.

Leonel Rivera

- **Respuesta.** En el modelo cooperativo y el modelo asociativo, el capital pertenece a todos los trabajadores, nuestro modelo de gobierno se centra en el individuo, la familia y la comunidad.

Carolina Muñoz

- **Respuesta.** Tomar en cuenta el flujo y ritmo de las comunidades y buscar los espacios que ya han creado, ser empáticos e integrarnos con ellos para crear un vínculo de confianza.

- ¿Desarrollo sostenible y ESS?

Claudia Villalobos Rodríguez

- **Respuesta.** Van muy de la mano, hay que hacer conciencia de la comunidad y concientizar ya que son la vía para alcanzar los objetivos de desarrollo sostenible.

Iliana Sainz

- **Respuesta.** La ESS tiene la obligación de ser sostenible porque se enfoca en la persona.

Stacey Molina Miranda

- **Respuesta.** Hacer iniciativas que apoyen al consumo local y crear empleos dignos para todas las personas con el objetivo de lograr el bienestar social.

Conclusiones

Moderador: Humberto Cerdio Vázquez

- “La ESS tiene cabida en todos los espacios del mundo”
- “Las empresas de ESS están en todos los sectores económicos para todas y todos”.



110 países, 35 sesiones, tres idiomas
Foro Global Virtual GSEF
importante

Todas y todos por el buen vivir
El poder de la comunidad y la ESS
como vía para la transformación
A mayores retos, mayor solidaridad

Sé parte del Foro más

Con la cooperación de:

Relatoría Investigadores sobre la ESS en la región de América

Título de la sesión	Relatoría Investigadores sobre la ESS en la región de América Latina
Tipo de sesión:	Sesión auto-organizada
Fecha:	21 de octubre de 2020
Hora:	17:00 hrs
Idioma(s):	Español
Participantes (número de personas conectadas):	422 participantes en zoom

Nombre del moderador:

Marcela Ibarra Mateos, Directora del Laboratorio de Innovación Económica y Social de la Universidad Iberoamericana Puebla, México

Nombre de los panelistas/ comentaristas

1. Pablo Cotler, Profesor-investigador del Departamento de Economía de la Universidad Iberoamericana, CDMX, México

2. Selva Sena, Directora de la Especialización en Gestión de la Economía Social y Solidaria de la Universidad Nacional de Quilmes, Argentina

3. Juan Fernando Álvarez Rodríguez, Profesor de la Facultad de Estudios Ambientales y Rurales de la Pontificia Universidad Javeriana, Colombia

4. Natalia Quiroga, Investigadora docente, Instituto del Conurbano-Universidad Nacional de General Sarmiento, Argentina

5. **Hans Cediell**, Coordinador de “Territorio Solidario - UCC”, del Instituto de Economía Social y Cooperativismo, Colombia
6. **Colombia Pérez**, Directora del Instituto de Economía Social y Cooperativismo INDESCO, Colombia
7. **Nadia Castillo**, Coordinadora de la Maestría en Gestión de Empresas de Economía Social en la Universidad Iberoamericana Puebla, México



Ideas relevantes, puntos clave, citas-frases:

Ronda 1. Presentación de las iniciativas y experiencias

Pablo Cotler

- La mera existencia de las empresas sociales no garantiza el éxito de la ESS, se requiere reproducir esquemas y desarrollar estrategias de desarrollo a nivel regional y nacional para eliminar la pobreza y la desigualdad.
- **Las empresas sociales deben ser estudiadas en las instituciones para desarrollar políticas públicas que les beneficien, solo así se pueden convertir en una alternativa de la nueva Economía Social.**

Selva Sena

- Hemos impulsado la vinculación socio territorial.
- Integramos un programa de desarrollo y territorio.
- **Hemos indagado en las transformaciones subjetivas que se dan a partir de prácticas en ESS para favorecer la salud comunitaria, promoviendo el desarrollo y fortalecimiento colectivo, a través de programas de extensión, formación, investigación y de inclusión social.**

Juan Fernando Álvarez Rodríguez

- **El diálogo con las comunidades pone de manifiesto el interés por la vida de las personas, buscando visualizar los valores que sustentan a estas comunidades.**
- Trabajamos en conjunto para poner en el centro al ser humano, a la persona y trabajamos en ello aun en tiempos de crecimiento económico complejo, dando fe que las cooperativas han dado resultados positivos.

Natalia Quiroga

- Debemos construir un enfoque donde la ESS pueda poner la vida humana en el centro.
- Se propone una lógica donde la visión sea incluir las economías alternativas en la nueva economía, pero con sentido inclusivo y colectivo.

Hans Cediél

- **El modelo de territorio solidario debe verse como una construcción social basada en los saberes y prácticas, para comprender la transición de un mercado al servicio de la comunidad.**
- Se debe construir alternativas a futuro, esto considerando los rezagos que ha provocado el COVID, como la limitación de soberanía alimentaria y el aumento del desempleo.

Colombia Pérez

- Con la presencia de la pandemia se han vislumbrado nuevas oportunidades y aprendizajes nuevos, la crisis se ha convertido en un acelerador para abrir nuevos caminos para la participación y la incidencia en políticas públicas para la inclusión social.

Nadia Castillo

- Hay que fortalecer la economía a través de generar y profesionalizar empresas desde los principios y valores cooperativos de la Economía Social.
- Desde la Universidad Iberoamericana se ha buscado la construcción de un modelo económico inclusivo que responda a las necesidades de formación de este sector social.

Ronda 2. Los retos del presente para las soluciones al futuro.

Pablo Cotler

- La pandemia ha hecho visibles la debilidad de nuestro sistema y darnos cuenta que, no tenemos la infraestructura para contrarrestar los efectos provocados por el COVID, por tanto, es urgente hacer cambios ante la nueva normalidad para enfrentar los siguientes obstáculos que se presenten en un futuro.
- Hay que reducir el estado de vulnerabilidad, transformar la infraestructura de salud, alentar la inclusión financiera y promover la apertura fiscal.
- Se requiere mayor incidencia en la política pública para ir construyendo una alternativa de vida distinta.

Selva Sena

- Las empresas sociales representan una estrategia innovadora para contribuir a resolver problemáticas comunes y a la vez se han convertido

en una alternativa generadora de trabajo para las comunidades, ya que potencializan las cualidades de las personas.

Juan Fernando Álvarez Rodríguez

• Construir políticas públicas es fundamental, las organizaciones y los ciudadanos debemos trabajar conjuntamente para su construcción.

• **El mayor reto es convencer a quienes no están convencidos de la ESS.**

Natalia Quiroga

• La pandemia nos ha presentado retos compartidos, lo cual nos ha orillado a crear políticas para cobijar a las comunidades.

• **El papel del Estado debe ser fundamental en el apoyo en esta situación de COVID, un Estado que promueva una economía que ponga en el centro al ser humano y que contemple una visión inclusiva de economías territoriales.**

Hans Cediell

• Reconocer la heterogeneidad de las economías empíricas será importante para darnos la pauta para evaluar las economías populares, el reto es construir un subsistema que contemple el mejor bienestar y esto incluye el reconocimiento del tejido social, el intercambio y consumo que reactive las economías locales como una alternativa.

• **En la actual economía, la gente se siente abandonada por el Estado, y sienten que no les da garantías y políticas públicas suficientes.**

Colombia Pérez

• El agotamiento del modelo económico actual favorece a la ESS y es importante que las universidades contribuyan a la democratización, para

construir lazos para la construcción de un modelo socioeconómico viable ante la nueva realidad.

• La relación de la ESS con la industria requiere de un diálogo importante con las instituciones educativas fundamentado en la cooperación para tener una sociedad justa e incluyente.

Nadia Castillo

• Las experiencias de ESS han enfrentado esta pandemia de manera diferente, para el caso de las economías locales ha sido beneficioso porque se les han abierto oportunidades, pero es importante que el estado apoye a la construcción de una política pública más inclusiva.

Ronda 3. Pregunta rectora ¿Cómo transformar el presente y construir un mejor futuro desde la ESS?

Pablo Cotler

• Debemos construir redes sociales sostenibles para construir vías alternativas de nuevas Economías Sociales.

Selva Sena

• Se ha logrado acompañar al Estado a través de las redes de empresas sociales para construir ante la pandemia nuevos escenarios en los cuales se propone el diseño de políticas públicas a favor de las nuevas alternativas de ESS.

Juan Fernando Álvarez Rodríguez

• La docencia y la investigación son herramientas fundamentales para el éxito de las organizaciones sociales.

Natalia Quiroga

• Es clave una reorganización de la economía actual, claramente la apuesta es buscar una oportunidad acompañada de una lucha política intensa para lograrlo, debemos plantear una reestructuración económica basada en las economías locales.

Hans Cediél

• **La educación tiene un rol fundamental, no es posible construir otra economía si no hay una transformación al interior del individuo.**

• La integración económica solidaria es fundamental desde los territorios para reactivar las economías locales, y debe estar acompañada del diseño de una política del bien común, como alternativa ante un mejor bienestar.

Colombia Pérez

• No se trata solo de instrumentar, sino más bien alentar la reactivación de la economía soportada en programas formativos, el papel de la educación y el aprendizaje son fundamentales en este cambio para la transformación ante esta nueva realidad.

Nadia Castillo

• **La educación es fundamental en la construcción de los cimientos para la ESS.**



Con la cooperación de:

110 países, 35 sesiones, tres idiomas

Foro Global Virtual GSEF

Sé parte del Foro más importante

Todas y todos por el buen vivir

El poder de la comunidad y la ESS
como vía para la transformación

A mayores retos, mayor solidaridad

Relatoría Nueva Solidaridad hacia una transformación Ecológica

Título de la sesión	Nueva Solidaridad hacia una transformación Ecológica
Tipo de sesión:	Plenaria
Fecha:	22 de octubre de 2020
Hora:	08:30 hrs
Idioma(s):	Español-Inglés-Francés
Participantes (número de personas conectadas):	383 participantes en zoom

Nombre de la moderadora:

Patsian Low, Jefa de personal de AVPN, Singapore

Nombre de los panelistas/ comentaristas

I. Ester Vidal, Directora de Servicios de Economía Cooperativa, Social y Solidaria, Ayuntamiento de Barcelona, España.

Con la cooperación de:

2. **Rajiandai Bariam**, Miembro del consejo interino de la Plataforma de la Juventud Indígena de Asia en el Pacto de los Pueblos Indígenas de Asia (AIPP), India.
3. **René Audet**, Profesor de la Universidad de Quebec en Montreal (UQAM), Canadá.
4. **Ana Karina Quintero**, Asesora de la Sociedad Alemana para la Cooperación Internacional GIZ, Colombia.
5. **Rahmatouca Sow**, Consejera de Política y Relaciones Internacionales de CGLU, África.
6. **Sébastien Proust**, Coordinador Nacional, PPD, PNUD, México.



Introducción:

María de la Luz Hernández Trejo, Directora General de Desarrollo Económico, Secretaría de Desarrollo Económico, Ciudad de México.

Moderadora: Patsian Low

A la transición ecológica deben integrarse todas las partes del impacto ambiental social y económico lo cual incluye empresas, inversionistas, gobiernos, empresarios sociales y las personas.

No será una transición fácil, el éxito dependerá del reconocimiento y apalancamiento de las interconexiones entre el género, la subsistencia, factores sociales y económicos, la pandemia ha demostrado la importancia de estas interconexiones.

A nivel internacional la ESS nos ha enseñado grandes lecciones sobre cómo puede contrarrestar los efectos negativos y generar impactos positivos.

Ronda 1:

- ¿Qué propone la ESS de manera diferente para la transformación ecológica?
- ¿Qué lecciones aporta la ESS a la sostenibilidad en un contexto de cambio climático?

Ronda 2:

- ¿Cuál sería una visión estratégica del desarrollo económico y social local que permitiría una transformación ecológica?
- **Ester Vidal**, Directora de Servicios de Economía Cooperativa, Social y Solidaria, Ayuntamiento de Barcelona, España

1ª ronda

- Para llevar a cabo los compromisos contenidos en una declaración de cambio climático, necesariamente debemos trabajar en un cambio urbano, a partir de

incidir en los modelos de residuos, energético, cultural y educativo. Todo ello orientado al bien común y cooperando entre distintos actores. Estos principios los comparte la ESS y en ellos están basados sus prácticas. La ESS construye un tejido que es consciente de los límites del planeta y busca soluciones colectivas que respeten al planeta. Debemos construir políticas públicas comprometidas con esta sostenibilidad.

- A principios de 2020, el gobierno de la ciudad de Barcelona impulsó una declaratoria de cambio climático que incluye los principales retos para la ciudad y las acciones a realizar para su atención en conjunto con la ciudadanía y las empresas.
- Esta declaratoria incluye el trabajo que se debe realizar para cambiar diferentes modelos tales como: el urbano; el de movilidad y las infraestructuras; el energético; el económico, el de consumo y residuos; el de alimentación; y el cultural y educativo.
- Todo este trabajo se realiza con base en la relación con la Economía Social y Solidaria (ESS) para resolver las necesidades actuales y futuras para, con ello, lograr el bien común de la comunidad, con una cooperación con diferentes actores y, sobre todo, con respeto al medioambiente.
- Las políticas que se están impulsando en materia de ESS se enmarcan en el reto de transformación del modelo económico para poder construir un modelo de economía plural con la participación de las administraciones públicas y las empresas y organizaciones responsables con el entorno.
- Un ejemplo del cambio en el modelo de la movilidad es la colaboración para el impulso de una app de movilidad sostenible en Barcelona impulsado y gestionado por 26 entidades comunitarias.

• Asimismo, en materia de cambio energético se está colaborado, en conjunto con el tejido de la ESS, empresas, organizaciones y comunidades, en el impulso de proyectos para generar comunidades energéticas de autoproducción y autoconsumo que avancen hacia una mayor soberanía energética.

• La ESS puede ofrecer un tejido empresarial consciente de la problemática climática ya que ha demostrado que puede innovar o buscar soluciones a las necesidades de forma colectiva que sean mucho más compatibles con la vida y con el planeta.

• Las ESS también ofrecen un tejido económico comprometido a impulsar sistemas de producción sostenible, a través de la creación productos y servicios alternativos sostenibles.

• Hay que trabajar en el desarrollo de nuevos modelos de promoción en conjunto con actores económicos y del gobierno, así como diseñar modelos de gobernanza y políticas públicas comprometidas con la sostenibilidad.

2ª ronda

• Hay que buscar el protagonismo de la comunidad como objeto y sujeto de las políticas gubernamentales. Buscar desarrollo auto centrado partiendo de satisfacer necesidades locales con recursos locales (menos dependencia de fuera). El tejido empresarial debe ser más consciente de las implicaciones ecológicas de su actuar. Si no se incorpora la ESS en todo, poco vamos a avanzar.

• El protagonismo de la comunidad en sus diferentes formas de organización, como objeto y sujeto de las políticas públicas buscando nuevas formas de gobernanza, permite trabajar más desde lo local.

- Se debe buscar el desarrollo auto centrado priorizando la satisfacción de necesidades a través de los recursos locales.
- En el desarrollo del entorno deben converger tanto las comunidades como las empresas.
- Barcelona ha planteado una estrategia para el impulso de la ESS a 10 años y su papel para la reactivación de una economía para la vida.
- Se deben establecer prioridades de manera conjunta, lograr acuerdos y sumar esfuerzos.
- Se trabaja con perspectiva sectorial desde la ESS en aspectos como movilidad, energía, atención y cuidado de las personas, impulsando la cooperación.
- Algunas palancas esenciales como el consumo consciente permiten avanzar hacia la transición.
- Se tiene el reto de incorporar la ESS en la transición energética y ecológica; en la economía digital, la economía feminista, entre otros.
- **Rajiandai Bariam**, Miembro del consejo interino de la Plataforma de la Juventud Indígena de Asia en el Pacto de los Pueblos Indígenas de Asia (AIPP), India

I^a ronda

- Los pueblos indígenas son agentes de cambio que pueden proponer soluciones al cambio climático. Para asegurar derechos colectivos, necesitamos tener soluciones para el cambio climático.
- **Asegurar los derechos territoriales de los pueblos indígenas es una de las formas de luchar contra el cambio climático. Necesitamos que los pueblos**

indígenas puedan prosperar y para ello se requiere la voluntad política de los gobiernos.

- Los pueblos indígenas participan de manera activa como agentes de cambio para el desarrollo e implementación de acciones para mitigar el cambio climático.
- Estos pueblos no son víctimas del cambio climático gracias a la fortaleza que tienen en la gestión de los recursos naturales que se han manejado desde hace muchos años.
- Los territorios y recursos de los pueblos indígenas representan el 80% de la biodiversidad del planeta y por lo menos el 20% de recursos de bosques tropicales en el mundo.
- Los pueblos indígenas han enfrentado desafíos y amenazas por parte de diferentes sectores como es el caso del minero con sus grandes empresas extractivas o bien por actividades de monocultivo que están más interesadas en la rentabilidad y generación de ganancias y no en la sostenibilidad del territorio y su biodiversidad.
- Para asegurar los derechos colectivos sobre nuestros recursos y territorios es necesario tener soluciones para atender el cambio climático.
- En el último informe del Panel Intergubernamental para el Cambio Climático, se menciona que el asegurar los derechos territoriales de los pueblos indígenas es una forma eficiente de combatir el cambio climático, además de contribuir en la atención de diversos problemas y encontrar soluciones ante la pandemia.
- Se necesitan sistemas para que los pueblos indígenas puedan prosperar y mantener sus prácticas sociales, se debe evitar dar el control a las organizaciones.

• Asimismo, es necesario que los gobiernos tengan voluntad política para que los derechos indígenas sean una prioridad en las acciones ecológicas y climáticas a implementar, y que siempre se dé la participación de los pueblos indígenas en la generación de políticas para una transformación ecológica.

2ª ronda

• Las comunidades indígenas viven con prácticas muy sostenibles. Sin embargo, estas prácticas se consideran atrasadas en comparación de lo que proponen sistemas que se consideran más tecnologizados. Pero los pueblos indígenas son un ejemplo de cómo se puede tener respeto por la naturaleza. Hay que promover sus prácticas y aprender de ellas. Respetar sus derechos jurídicos y que los jóvenes vean el valor de lo que hacen.

• Las comunidades indígenas viven en áreas con una gran cantidad de recursos en bosques y sus prácticas socioeconómicas y culturales son sustentables con efectos negativos mínimos.

• “Los sistemas indígenas se consideran retrasados en comparación con iniciativas tecnológicas, pero en realidad son buenos con la naturaleza, es un sistema benigno con el medioambiente.”

• Los sistemas indígenas son un ejemplo vivo de cómo se puede tener respeto por los derechos locales derivando en el empoderamiento de las comunidades indígenas locales. Deben ser apoyados para conservar sus prácticas culturales y alimenticias, que están muy conectadas y son congruentes con la naturaleza, lo cual no es fácil ya que hay intereses de corporaciones basados en la obtención de ganancias.

• Apoyan un sistema que promueve la diversidad y que es tan necesaria para promover los valores y prácticas de los pueblos indígenas y aprender también de esas comunidades.

- Se requiere empoderar a esas comunidades en diferentes niveles para que se respeten sus derechos jurídicos.
- El gobierno debe promover que los jóvenes conozcan el valor de sus actividades.
- Las comunidades son autosuficientes y sus prácticas socio-económicas son sostenibles.
- **“No solamente somos parte de la naturaleza somos la naturaleza, entonces actuar de forma negativa hacia el medioambiente es perjudicarnos a nosotros mismos.”**
- **René Audet**, Profesor de la Universidad de Quebec en Montreal (UQAM), Canadá

Iª ronda

- Hay distintas versiones de la transición ecológica. Lo que en general se entiende por este tipo de transición en América es una estrategia de sustitución ecológica, que implica sustituir, por ejemplo, el tipo de energías que se utilizan como lo son los combustibles fósiles. Pero esta visión no considera a la sociedad. En Canadá se les da dinero a las empresas denominadas verdes con la esperanza de que creen empleos. Pero esta visión es limitada. Podemos imaginar una transición ecológica basada en una transición social. Hay motivación de la gente para comprometerse con la transición ecológica. Y lo que motiva a la gente es desarrollar vínculos entre ellos. Lo que ha privado es la individualización, pero lo que la gente anhela, es la necesidad de contacto y vínculo social.
- **Debemos dejar a un lado las transiciones tecnológicas y buscar una transición social.**

- La transición ecológica es vista desde diferentes perspectivas según el sector del que se trate.
- Es importante definir lo que es la transición ecológica, entendida desde una visión tecnocentrista, como una estrategia de sustitución tecnológica o bien de sustitución energética, esto es reemplazar las energías fósiles por energías más limpias.
- En Canadá como resultado del COVID-19 se implementó un Plan de Reactivación Verde que ofrece apoyos económicos a empresas que están en el ámbito de las ecologías verdes para la generación de empleo; sin embargo, carece de perspectiva, por ejemplo, fomenta el uso del gas natural cuando se puede usar energía más limpia.
- Debemos pensar en una transición ecológica basada en una transformación social que permita una mayor diversificación económica y una mayor autonomía y resiliencia de las comunidades.
- La ESS ayudaría al desmantelamiento de las estructuras de dominación económica a las cuales hemos denominado comercio injusto.
- Se ha demostrado que con los proyectos ciudadanos hay un mayor compromiso de la gente para con la transición ecológica, ya que permite la interacción cercana y la generación de vínculos sociales estrechos.
- Es necesario que tanto la transición ecológica como la tecnológica se concentren en la socialización.

2ª ronda

- La visión para la transición se debe construir sobre procesos democráticos. Podemos imaginar mil transiciones ecológicas, pero tienen que enraizarse en

los territorios. También necesitamos planeación económica, que las grandes transnacionales realizan. No podemos consumir como lo estamos haciendo ahora. La realidad ecológica nos fuerza a hacer un consumo más consciente. Si no existe una planificación democrática no se va a lograr nada. Se tiene que realizar una planificación centralizada a largo plazo, participativa y justa.

- Los vínculos son muy importantes al pensar en una visión estratégica para la economía local y el desarrollo social.

- Se debe pensar en el papel ES en las comunidades y ampliar la reflexión hacia la transición ecológica considerando dos principios generales y que las realidades son diferentes en los países:

- 1) La visión para transición se debe construir sobre la base de procesos democráticos, y

- 2) Mayor planificación económica como una cuestión de justicia climática medioambiental, contrarrestar la explotación de los recursos.

- La realidad ecológica hoy nos impone una gestión más racional y planificada de los recursos, hay presiones antrópicas tan fuertes que no tenemos opción.

- Se deben administrar las actividades, descentralizar y democratizar las prácticas, se trata de encontrar el nivel adecuado para llegar a un consenso a nivel de la planificación manteniendo los principios justicia y responsabilidad común y diferenciada en función de los países.

- La ESS desempeña un papel importante para superar los retos ecológicos.

- **Ana Karina Quintero**, Asesora de la Sociedad Alemana para la Cooperación Internacional GIZ, Colombia

Iª ronda

Con la cooperación de:

- En Colombia, el gobierno ha desarrollado el Plan de negocios verdes para llegar a comunidades donde ahora se habla de inclusión social, de participación. La ESS aporta mucho a la sostenibilidad porque las acciones locales aportan para lograr cambios a nivel país y a nivel mundial.
- Para Colombia, la ESS y la implementación de economías de crecimiento verde y ecológicas son todo un reto, para lo cual se cuenta con una política de desarrollo con criterios de sostenibilidad, de creación de bienes y servicios que aportan a que haya un desarrollo sostenible.
- Asimismo, se cuenta con el Plan Nacional de Negocios Verdes que es una estrategia del gobierno de Colombia para llegar a cada una de las regiones a través de acompañamiento y asistencia técnica para la implementación de criterios de sostenibilidad económica, ambiental y social.
- Ahora se habla de temas de asociatividad; inclusión social y responsabilidad social; generación de valor compartido; estrategias de sistemas compartidos de garantías para comercializar productos locales, todo esto en favor del desarrollo comunitario de las localidades.
- **La ESS aporta al fortalecimiento de la sostenibilidad y a la mitigación del cambio climático gracias a sus estructuras organizativas, productivas y de cooperación.**

2ª ronda

- Se requiere una visión estratégica que involucre a comunidades, al sector público y al privado para llevar a cabo una planeación que permita prever las consecuencias del cambio climático. Desde la innovación hay que buscar soluciones a los problemas sociales y ecológicos. También hay que trabajar en la cuestión cultural ya que en Latinoamérica no hay confianza para trabajar en equipo por lo que hay que buscar cómo hacer las cosas de manera diferente.

- Es sumamente importante tener una visión estratégica que involucre en la toma de decisiones tanto a comunidades, sectores públicos y privados para comprender el contexto y prevenir los cambios.
- Desde la innovación se deben buscar soluciones para resolver problemáticas ambientales y sociales, soluciones que estén acordes al medioambiente y que beneficien a las comunidades.
- Asimismo, se debe trabajar en temas culturales, construir confianza para que las personas se organicen para trabajar en equipo.
- Se debe construir una visión estratégica que conduzca a hacer las cosas de forma diferente que contribuya a una solución ambiental, social y económica para las comunidades.
- **Rahmatouca Sow**, Consejera de Política y Relaciones Internacionales de CGLU, África

Iª ronda

- Esta pandemia ha demostrado que el modelo económico clásico tiene fallas para enfrentar los problemas socio-económicos.
- Las crisis nos deben hacer reflexionar. La transición ecológica nos lleva a repensar la forma de consumir, la forma de producir. La ESS crea sinergias a nivel local que son importantes a nivel de creación de políticas públicas; de crear nuevas formas de gobernanza tanto para la ESS como para la transición ecológica.
- La economía verde no está en contradicción con el desarrollo. La transición ecológica se tiene que apoyar en lo colectivo y eso es una lección de la ESS. Hoy el modelo de ciudad está basado en un modelo colonial que debe ser roto para

llegar a un nuevo modelo que tome en cuenta el bienestar de los ciudadanos. No necesitamos ciudades inteligentes sino ciudades de solidaridad.

- La ESS crea sinergias a nivel local, es necesario crear sinergias con los gobiernos locales de África para hacer un verdadero cambio, a través de la definición de nuevas políticas acorde a las necesidades de la comunidad y sus regiones.
- Actualmente se habla de la economía verde, la cual, desde la perspectiva de la ESS, es un factor de desarrollo y crecimiento y que no está en contradicción con el desarrollo de la economía clásica.
- Se trabaja en un modelo de desarrollo basado en el proceso de transición ecológica, en la que participen los diferentes actores de la ESS.
- En África hay concientización, pero se debe avanzar hacia una coalición entre los actores ESS, se debe trabajar con todas las formas de organización de la ESS para conformar un marco jurídico para la definición de políticas públicas.
- **“La transición ecológica se tiene que apoyar en el colectivo”**, esta es una de las lecciones de la ESS.
- Es necesario cambiar el modelo actual de la ciudad que tiene un esquema clásico colonial por uno donde se dé una transición en la gobernanza, en democracia local y en demografía, para lo cual se puede apoyar en el modelo de la ESS.
- La ciudad debe apropiarse de dimensiones ecológicas, debe tomar en cuenta el bienestar de la población y la ESS aporta enseñanzas en estos aspectos.

2ª ronda

Con la cooperación de:

• Se debe definir una nueva forma de gobernanza que incluye dos tipos de planificación:

1) Es necesario definir primero un proyecto desde la planeación estratégica, definir un proyecto conjunto para las generaciones futuras.

2) La democracia local es un concepto importante que no podemos olvidar, así como el principio de subsidiariedad, quién hace qué y quién está mejor preparado para hacerlo; y el principio de solidaridad desde una perspectiva de transformación.

• En las ciudades africanas se tienen varios proyectos; sin embargo, se debe pasar de un conjunto de proyectos a un proyecto para el territorio para lo cual se debe reunir a los diferentes actores.

• **Sébastien Proust**, Coordinador Nacional, PPD, PNUD, México

I^a ronda

• Es necesario apoyar a las comunidades para lograr transiciones. La adopción de energías limpias como la solar, requiere de solidaridad. **La resiliencia es también muy importante para superar las crisis, pero también la solidaridad es esencial para tomar decisiones ya que es durante ellas que sobresale la importancia del tejido social.**

• El Programa de Pequeñas Naciones del GEF está presente en 120 países y su labor consiste en dar donaciones a cooperativas, empresas solidarias y comunidades locales para llevar a cabo transacciones agroecológicas, energéticas, resiliencia, manejo de suelos y de conservación de la biodiversidad.

- En México, existe un importante ecosistema de cooperativas y de comunidades organizadas como ejidos.
- Las cooperativas son un buen ejemplo para llevar a cabo este proceso de transición de manera adecuada y respetuosa, ecológica y socialmente.
- Un ejemplo de este proceso de transición, es la adopción de ecotecnologías para la generación de energías limpias, energía solar y uso de biomasa que lleva a cabo una cooperativa en el sureste del país, cuyo trabajo implica mucha solidaridad y trabajo conjunto.
- Otro tema relevante es el de la resiliencia en el marco del cambio climático. Este año se han presentado tres huracanes en esa zona del país que ha afectado a productores locales y ante ello las cooperativas se han unido para enfrentar la situación y buscar las mejores soluciones de manera conjunta a través de la solidaridad que las caracteriza.
- La solidaridad en un contexto de cambio climático es esencial también para el diálogo y la toma de decisiones para adaptarse a ese cambio.
- Ante el fenómeno del Covid que afecta a las comunidades rurales, las cooperativas de la región que cuentan con fondos de ahorro, han apoyado a aquellas organizaciones o productores que se vieron afectados por la falta de ventas y cierre del mercado, enmarcando con ello la importancia que tiene la solidaridad por encima de la generación de capital.

2ª ronda

- Hay que visibilizar el trabajo que se está haciendo por parte de las cooperativas, en particular en el cuidado del medio ambiente. La ESS existe, pero no se ve el trabajo de las comunidades que cuidan su territorio de forma solidaria.

- Para una visión estratégica es muy importante vincular el concepto ESS con el territorio, hay una relación simbiótica entre ambos.
- Se debe colocar al territorio en el centro de la discusión de la transición ecológica, energética y de manejo sustentable de los bosques.
- La teoría de gobernanza de los bienes comunes se vincula con los conceptos de solidaridad, de negociación para fijar en conjunto reglas y tener mecanismos de toma de decisiones internos.
- Se debe hacer un gran esfuerzo para visibilizar el trabajo de cooperativas.
- La ESS es sustentable, vinculada al territorio y promueve la transición hacia un planeta más sano.

Conclusiones:

Patsian Low

- Es claro que fortalecer y empoderar a las comunidades locales, lograr su participación, darles un papel en la co-creación de alianzas es crítico. La ESS ya existe, pero para llegar a la transición ecológica es importante fortalecer los ecosistemas locales en armonía con la naturaleza y los territorios indígenas.
- Se debe pensar en la ecología como algo más que nuestro medioambiente tradicional, más allá de las definiciones técnicas y pensar en la convergencia entre el medioambiente y resultados económicos y sociales que buscamos.
- Un nuevo modelo de gobernanza ya sea a nivel local o para las ciudades o a nivel central para los países es esencial para tener éxito.
- Se debe mandar el mensaje adecuado, así como educar y hacer mucha difusión entre los jóvenes, los niños y los adultos sobre el respeto a los

territorios y, sobre todo, considerando que las localidades pueden tener necesidades diferentes. Debemos aprender unos de los otros.

• La ESS llegó para quedarse, hay muchas lecciones que podemos aprender de la ESS para llegar a la transición ecológica.

Ester Vidal

• Para transformar el presente y construir un mejor futuro desde la ESS se debe reconocer que las organizaciones de la ESS son agentes socio-económicos. Se debe aprovechar el gran potencial de la ESS y el papel que debe jugar en la transición y como motor de cambio desde la solidaridad y la generosidad.

• Necesitamos organizaciones de la ESS fuertes que asuman los retos del momento de la digitalización; asimismo, deben asumir dimensiones necesarias en sectores para ser sostenibles y trabajar en modelos de escalabilidad y cooperación que les permitan ser una opción para la ciudadanía, actuando con criterios de respeto a las personas y al medioambiente.

• Se debe conseguir llegar a las mayorías sociales, tales como consumidores para cambiar el modelo de consumo priorizando un consumo responsable y consciente.

• Existen grandes oportunidades y un tejido desde la ESS, la cual es una realidad y tiene una gran perspectiva hacia el futuro y es más necesaria que nunca en el contexto actual.

Rajiandai Bariam

• Debemos asumir mayor responsabilidad y respeto hacia la naturaleza.

- La naturaleza y las personas deben ser vistas como una unidad, la idea de la responsabilidad debe inculcarse en todos para alcanzar la transformación ecológica.
- Los empresarios, que han sido punta de lanza en esta transformación, deben tomar en cuenta la visión de los pueblos indígenas y cómo logran ser congruentes con la naturaleza.
- Los gobiernos deben reconocer que los pueblos indígenas son muy importantes para la conservación, para la colaboración y para la protección del medioambiente y, para ello, deben respetarse sus derechos para gestionar de manera colectiva los recursos y la tierra.

René Audet

- En Canadá es tiempo de reconocer la competencia de los pueblos indígenas para la gestión de sus territorios y sus recursos naturales.
- El punto de partida para las acciones a implementar es reconocer que la base de todas las instituciones son las relaciones sociales entre las personas y los grupos.

Ana Karina Quintero

- Para hacer cambios hacia el futuro se debe comenzar a educar a toda la sociedad en diferentes aspectos que permitan llegar a una sociedad solidaria y ambientalmente sostenible para enfrentar esos cambios de mejor manera.

Rahmatouca Sow

- Se requiere una alianza fuerte entre los gobiernos locales y las comunidades para llegar a un desarrollo local económico que sea fuerte y sustentable.

- Se requiere también solidaridad y cooperación entre los distintos actores.

Sébastien Proust

- La educación de adultos y jóvenes es clave.
- Es importante construir redes y alianzas para que el modelo de la ESS crezca. Se deben aprovechar las tecnologías desarrolladas en la pandemia para fortalecer esas alianzas.

GOBIERNO DE LA CIUDAD DE MÉXICO | GOBIERNO DE MÉXICO | BIENESTAR | INAES | Gsef

Gsef
FORO GLOBAL VIRTUAL GSEF
El poder de la comunidad y la ESS como vía para la transformación
A mayores retos, mayor solidaridad

Sesión plenaria 4 Nueva solidaridad hacia una transformación ecológica

90 países, 35 sesiones, tres idiomas
Se parte del Foro más importante
Todas y todos por el buen vivir

Sébastien Proust (FR)
Ana Karina Quintero (CO)
Ester Vidal Pujol - Xicoy (ES)
René Audet (CA)
Rajiandai Bariam (IN)
Rahmatouca Sow (CG)
Moderadora Patsian Low (AVPN)

Regístrate en: www.gsef2021.org
#GSEF2021

22 octubre 2020
08:30 Hora Ciudad de México

110 países, 35 sesiones, tres idiomas
Foro Global Virtual GSEF
Todas y todos por el buen vivir
El poder de la comunidad y la ESS
como vía para la transformación
A mayores retos, mayor solidaridad

Sé parte del Foro más importante

Relatoría Economía Social y Solidaria en el desarrollo económico municipal con enfoque de género

Título de la sesión	Economía Social y Solidaria en el desarrollo económico municipal con enfoque de género
Tipo de sesión:	Plenaria
Fecha:	22 de octubre de 2020
Hora:	10:30 hrs
Idioma(s):	Español
Participantes (número de personas conectadas):	410 participantes en zoom

Nombre del moderador:

Cristina Rodríguez Acosta, Subdirectora de Relaciones Institucionales de Política Pública del Jack D. Gordon Institute de la Florida International University

Nombre de comentaristas:

- 1. Isabel Guzmán**, Presidenta de la Asociación de Concejalas y Alcaldesas de Bolivia (ACOBOL)
- 2. Federico Castillo Blanco**, Secretario General de la Unión Iberoamericana de Municipalistas (UIM)

3. Iván Arciniega Collazos, Presidente saliente de la Federación Latinoamericana de Ciudades, Municipios y Asociaciones Municipalistas (FLACMA)

4. Lawrence Kwark, Secretaría General del Foro Global de Economía Social (GSEF)

Nombre de panelistas:

5. Citlalli Medellín Careaga, Alcaldesa de Tamiahua, Veracruz, México y Presidenta de Red de Mujeres Municipalistas de México

6. Álvaro Ruíz García, Alcalde Municipal de Uriondo, Bolivia y Presidente de la Federación de Asociaciones Municipalistas de Bolivia

7. Esteban Martín Piaggio, Intendente de Gualeguaychú Provincia entre Ríos, Argentina

8. Edna Guidi, Oficina Territorial de la Unión Iberoamericana Municipalista en América Latina



Con la cooperación de:

Ideas relevantes, puntos clave, citas-frases:

Isabel Guzmán

- **Debe buscarse una alianza en la que se promueva una interacción de buenas prácticas que permitan crear un nuevo modelo económico con perspectiva de género, y colaborar así en eliminar paulatinamente las brechas de desigualdad que existen.**

Federico Castillo Blanco

- Las agendas globales llevan a cuestionarse los modelos económicos vigentes, lo que conlleva a generar una transición a mediano y largo plazo, debiendo posicionar al ser humano en el centro de la actividad económica, política y social bajo principios de sostenibilidad.

- **La ESS ofrece crear un nuevo modelo económico basado en la perspectiva de género, en donde los gobiernos locales son actores en primera línea.**

- Los principios rectores deben ser la democracia, igualdad, diversidad, paz y justicia social.

Iván Arciniega Collazos

- **La participación de la mujer es medular para generar independencia económica.**

- Al ser la mujer el pilar fundamental de la sociedad debe luchar por erradicar los límites y brechas sociales, por ejemplo, el machismo; buscando entonces una descentralización para mejorar las competencias actuales y una repartición de recursos adecuada.

Lawrence Kwark

Con la cooperación de:

• Al centro de la Economía Social se encuentra el ser humano y debe regirse bajo los principios de buenas prácticas, ayuda mutua, equidad, justicia social y responsabilidad compartida.

• **“Juntos en busca de alternativas para una vida mejor, con soluciones locales para movilizar la energía y creatividad de las mujeres”**

Citlalli Medellín Careaga

• Desde los Congresos locales y federales debe combatirse el machismo y la misoginia, es decir, debe priorizarse la protección a la mujer.

• Resulta fundamental crear políticas públicas incluyentes a favor del género.

Álvaro Ruíz García

• Los programas creados en un ámbito nacional deben erigirse después de un análisis de las desigualdades existentes y aceptando los desafíos que se originen.

• **Para medir la positividad o negatividad en los indicadores del camino social debe situarse siempre al ciudadano como eje rector de la ESS.**

Esteban Martín Piaggio

• El diseño de políticas públicas con participación, roles y criterios incluyentes del género forman parte del proceso revolucionario actual. Ejemplo claro en la provincia Argentina de Gualguaychú Provincia Entre Ríos, lo es el proyecto “Alas Desatadas”, pilar en esa región de la ESS, basada en el cooperativismo y que apoya a mujeres que han sufrido maltrato de cualquier tipo.

• **“Somos responsables TODOS, la transformación es incluyente”**

Edna Guidi

Con la cooperación de:

- La toma de decisiones colectivas debe ser incluyente de la economía feminista a través de una gobernanza que asegure su interacción con la colectividad, para estar en posibilidad de crear un nuevo modelo de desarrollo.
- Las agendas actuales obligan a tener una visión a mediano y a largo plazo, lo que se puede alcanzar a través de diferentes estrategias, tales como posibilitar, activar, estimular la transición, innovar y facilitar proyectos basados en la ESS.

Preguntas destacadas realizadas por el público y respuestas de los panelistas

Álvaro Ruíz García

- ¿Cuál es el rol de la FAMB como actor nacional de gestionar mayor presupuesto desde el gobierno central dirigido a los gobiernos municipales, para que dicho presupuesto pueda ser útil en impulsar el desarrollo económico con enfoque de género en los gobiernos locales?

Respuesta. El rol fundamental de la FAMB es la unión municipal para alcanzar una representatividad ante el gobierno central. Sirve para ejemplificar lo anterior que durante esta pandemia la FAMB propuso una Ley Nacional para obtener recursos enfocados en un porcentaje 50, 25 y 25% en los rubros COVID, reactivación económica y sector productivo respectivamente.

Citlalli Medellín Careaga

- En la post pandemia, el escenario de los gobiernos locales se presentará conflictivo e impredecible en términos económicos, en ese sentido ¿Cómo vincula a la sociedad civil en la construcción de políticas públicas inclusivas en el área de desarrollo económico?

Respuesta. Durante la contingencia sanitaria la sociedad civil se ha involucrado en tareas organizadas desde el Ayuntamiento en el sector de la salud pública derivadas de la situación actual. Igualmente se logró la donación por parte del sector privado de alimentos, bajo el formato de despensas para la población en riesgo, además de una inversión de \$6´500,000.00 por parte del gobierno municipal en el mismo rubro. En lo relativo al enfoque de género debe fortalecerse la cultura de respeto al género, así como la educación con el objetivo de lograr que sea la mujer la protagonista.

Esteban Martín Piaggio

• ¿Cuál es el rol de la sociedad civil en las iniciativas de su municipio en temas de género?

Respuesta. Existe una interacción constante entre la sociedad civil y el municipio a través de colectivos que abordan distintas temáticas, como por ejemplo violencia de género. Organizándose además mesas de trabajo conjuntas que pretenden que las mujeres reflexionen sobre la importancia de su participación en las políticas públicas.

• El problema de fondo que ha llevado a la situación actual en el mundo, es decir, a la acumulación de riqueza en pocas manos y la pauperización de un gran volumen de la población debido a la existencia de un modelo de producción que ocasiona el uso irracional de los recursos naturales, ¿Cómo enfrenta esta situación desde el gobierno local?

Respuesta. Existe un compromiso ambiental que ha materializado diversas políticas públicas que pretenden reformular el modelo de producción primaria, y en el caso de Argentina se ha implementado el modelo agroexportador basado en una producción agroecológica, es decir, alimentos

sanos, seguros y soberanos. Modelo que busca proteger la salud y combatir la desigualdad existente.

Conclusiones

Moderadora: Cristina Rodríguez Acosta

- “La pandemia ha resaltado las desigualdades previas en el ámbito de educación, tecnología y violencia de género e incluso la pobreza ha sido feminizada, por lo que resulta prudente que el gobierno local y municipal implemente nuevas y fortalezca las políticas públicas existentes”.

Respuestas a la PREGUNTA RECTORA:

¿Cómo transformar el presente y construir un mejor futuro desde la ESS?

- Se deben implementar políticas públicas igualitarias dirigidas al municipio y a la gerencia local para que se vaya permeando un nuevo modelo económico tras la contingencia sanitaria. Es así como la comunidad debe ser el eje conductor del desarrollo, debiendo situar al ciudadano como pieza rectora, sin importar si es hombre o mujer, a través de valores como la solidaridad.
- En lo inherente al enfoque de género, “Las mujeres tienen que estar donde las decisiones se toman”, debiendo empoderarse a través de una mayor capacitación, educación y oportunidades.

110 países, 35 sesiones, tres idiomas

Foro Global Virtual GSEF

Sé parte del Foro más importante

Todas y todos por el buen vivir

**El poder de la comunidad y la ESS
como vía para la transformación**

A mayores retos, mayor solidaridad

Relatoría Experiencias y ámbitos: la ESS en la región

Título de la sesión	Experiencias y ámbitos: la ESS en la región
Tipo de sesión:	Sesión Taller
Fecha:	22 de octubre de 2020
Hora:	12:30 hrs
Idioma(s):	Español
Participantes (número de personas conectadas):	378 participantes en zoom

Nombre del moderador:

1. Berenice Alcalde Castro, Directora de Vinculación del Instituto Nacional de Economía Social, México.

2. Luis Proaño Guillén, Director Cuba y FAS de la Fundación de las Cajas de Ahorro de Alemania para la Cooperación Internacional, México.

Nombre de los panelistas/ comentaristas

1. José Guadalupe Armenta Martínez, Presidente del Consejo Superior del Cooperativismo, COSUCOOP, México.

Con la cooperación de:

2. **David Barkin**, Catedrático UAM Xochimilco, México.

3. **Rafael Betancourt** – Jusmary Gómez Arencibia, Co-coordinador del Centro de Investigaciones Psicológicas y Sociológicas, CIPS, Cuba.

4. **Valeska Sarmiento**, Consejo Político de la Plataforma de Economía Solidaria, Guatemala.

5. **Aracely Rodríguez**, Fundadora de El Club del Esendrú, Cuba.

Ideas relevantes, puntos clave, citas-frases:

Ronda 1: Cada panelista comparte su iniciativa en el marco de la ESS

José Guadalupe Armenta Martínez

- La participación de las universidades e instituciones educativas como acompañamiento al movimiento cooperativista es muy importante para la

promoción de la integración cooperativa, por lo que una de las acciones es fomentar la educación cooperativa.

- La participación cooperativa es la mejor opción para el buen vivir de las personas y permite conducirse a través de los principios cooperativos y coadyuvar a la generación de empleos para reducir la pobreza.

David Barkin

- **Los elementos más importantes para acelerar la formación de una ESS deben venir de los pueblos originarios, es importante entender que han venido transformando sus conocimientos en bienestar para sus comunidades; sin embargo, muchos de ellos no podrán prosperar en el modelo económico actual, sino que deben tratar de lograr que el estado mexicano reconozca su autonomía en una nueva economía alterna.**

- Estos pueblos y comunidades han desarrollado un grado de autogestión que se ha traducido en autonomía, autosuficiencia y comunidades cuidadas del medio ambiente.

Valeska Sarmiento

- **El emprendimiento colaborativo debe sustentarse en una contribución al desarrollo económico local basado en un enfoque de género y ambiente, la orientación de circuitos económicos solidarios, el mercadeo y una distribución justa y equitativa de los beneficios para los productores.**

- El gran desafío de los productores de la EES no está en la producción, sino en el acceso a los mercados dentro del modelo actual. En este sentido habrá que trabajar en los mecanismos para acceder a los mercados y es la ESS y el cooperativismo que ayudará a lograr esta introducción a los mercados.

Rafael Betancourt – Jusmary Gómez Arencibia

- La razón de ser de la Economía Social en Cuba es la satisfacción de las necesidades materiales de las personas y apoyar el proceso de construcción desde abajo.

- **Los fundamentos y prácticas de la ESS soportan la propiedad social del pueblo en la transición hacia una nueva economía alternativa.**

Aracely Rodríguez

- NO SE PUDO ESTABLECER COMUNICACIÓN POR FALLAS TÉCNICAS DE COMUNICACIÓN

Ronda 2: Retos y soluciones

José Guadalupe Armenta Martínez

- El objetivo del derecho cooperativo es la búsqueda de equilibrios en las relaciones del capital y el trabajo donde el papel del estado es clave para lograrlo.

- **El derecho cooperativo no sólo son figuras jurídicas, sino también las prácticas que regulan los haceres del movimiento cooperativista junto con las organizaciones de la ESS encaminados al bienestar de las personas.**

- Es responsabilidad del estado promover una ley general de Sociedades Cooperativas de ESS que fomente estas relaciones entre las personas de diferentes comunidades, esto nos llevará a la formación de grupos que, a través del consumo saludable y prácticas responsables, nos permitirá tener personas en mejores condiciones de vida.

• “El poder lo tenemos nosotros y de manera organizada podemos caminar el camino hacia el buen vivir.”

David Barkin

• **El buen vivir es un concepto que implica deshacerse del individualismo, de los liderazgos individuales y dar paso a liderazgos unificados y compartidos, que darán pie a la igualdad de género, cooperación, organización de las comunidades, este es el punto medular de la ESS.**

• “Debemos estar con la ESS construyendo un mundo donde quepan muchos mundos.”

Valeska Sarmiento

• Apoyar y dinamizar las economías locales, es la forma de dinamizar las cadenas de valor, esto es lo que hace generar trabajo en las localidades.

• Que los recursos se queden en lo local para beneficio de la comunidad donde se trabaje con cuidado del medio ambiente.

• Los productores agrícolas son parte importante de la vida económica, unidos pueden abastecer la demanda que requiere el mercado, buscando posicionar sus productos y fortaleciendo a la comunidad en la que se está trabajando. Esta es la solución a los retos que se han venido presentando como resultado de la presencia del COVID.

Rafael Betancourt – Jusmary Gómez Arencibia

• El bloqueo norteamericano a Cuba ha dificultado la situación económica actual ante el COVID generando desigualdad y desabasto de medicamentos; sin embargo, **tenemos la oportunidad geográfica para desarrollar la ESS, la**

cual es una herramienta y salida para hacer frente ante la pandemia ya que contribuye a buscar esa igualdad.

Aracely Rodríguez

• Hormigas -iniciativa de El Club del Esendrú, proyecto sociocultural que fomenta temas de identidad y saberes- propone revalorizar y empoderar el trabajo de las peinadoras y trenzadoras que ha servido como sustento económico para mujeres afrodescendientes en Cuba.

• La línea de trabajo de El Club del Esendrú supone una labor organizada, sistemática y en equipo. Transita desde la deconstrucción del discurso sexista y patriarcal de estereotipos preestablecidos para la mujer afrodescendiente.

• Dentro del desarrollo estratégico de Hormigas es primordial la educación, la familia y la sociedad, pero también el empoderamiento de las mujeres de estos grupos en desventaja social.

Preguntas destacadas realizadas por el público y respuestas de los panelistas

Ronda 3: Preguntas y respuestas con la audiencia

Valeska Sarmiento

• ¿Hay algún modelo de capacitación que integre toda la cadena?

Respuesta. Si hay un plan de capacitación para toda la cadena y el fortalecimiento para el proceso de la cadena, paralelamente se hace el acompañamiento en todo el proceso de capacitación en cada uno de los eslabones.

José Guadalupe Armenta Martínez

• ¿Considera que la ESS contribuye a la reconstrucción del tejido social y como lo hace?

Respuesta. Sí, contribuye ya que es un trabajo que se hace en comunidad, ahorita con la pandemia no hay esa posibilidad de estar en territorio físicamente; sin embargo, lo que hace la ESS es apoyar técnicamente esos saberes, la ESS es un movimiento de las personas que fortalece el tejido social e impulsa los procesos.

David Barkin

• ¿Qué iniciativas podrían favorecer procesos académicos para potenciar la ESS?

Respuesta. Las instituciones académicas están orientadas a incorporar miembros de la ESS en su interior, pero la idea de que la universidad debe adiestrar y preparar habrá que considerarlo, ya que la ESS debe basarse en las propias experiencias y en las personas practicantes de ellas para retroalimentarnos.

En México tenemos muchas experiencias con escuelas campesino a campesino que están comprometidas con incrementar la agroecología y de mejorar sus capacidades de producción en base a una capacitación mutua. La enseñanza es salir a las comunidades a que nos enseñen a nosotros, la comunidad debe de compartir esos conocimientos.

Rafael Betancourt – Jusmary Gómez Arencibia

• ¿Cuáles son los principales retos y contribuciones que en el momento actual en Cuba está haciendo la ESS?

Respuesta. El reto es que debemos definir qué es ESS en Cuba, qué lugar tiene en el modelo socialista. Creemos que la ESS va más allá de la formación de las cooperativas donde el Estado debe participar para su fortalecimiento y necesitamos que se potencien. Las cooperativas de trabajo en Cuba tienen una fuerte influencia de las instituciones centrales y su independencia del estado es el reto.

Aracely Rodríguez

• NO SE PUDO ESTABLECER COMUNICACIÓN POR FALLAS TÉCNICAS DE COMUNICACIÓN

Conclusiones

Moderador: Luis Proaño Guillén

• Se comentaron varias experiencias ante la contingencia que vive el mundo por la pandemia de la COVID-19 donde el actual modelo capitalista se ha visto fracturado ante esta crisis y que la opción que históricamente ha demostrado capacidad de respuesta desde lo colectivo bajo el principio de solidaridad ha sido la ESS.

• **Asimismo, se ha comprobado que la ESS tiene esa capacidad de resiliencia y de reinventarse desde las comunidades indígenas hasta las grandes empresas sociales que, bajo el concepto de poner al ser humano en el centro de la gestión, el trabajo a un lado y sobre el capital, nos brinda una gran oportunidad para superar esta crisis y construir un nuevo mundo.**



110 países, 35 sesiones, tres idiomas

Foro Global Virtual GSEF

Sé parte del Foro más importante

Todas y todos por el buen vivir

El poder de la comunidad y la ESS

como vía para la transformación

A mayores retos, mayor solidaridad

Relatoría ESS como un mecanismo para resolver los retos globales desde una perspectiva local y territorial

Título de la sesión	ESS como un mecanismo para resolver los retos globales desde una perspectiva local y territorial
Tipo de sesión:	Plenaria

Con la cooperación de:

Fecha:	23 de octubre de 2020
Hora:	08:30 hrs
Idioma(s):	Español-Inglés-Francés
Participantes (número de personas conectadas):	494 participantes en zoom

Nombre de la moderadora:

Laurence Kwark, Secretaria General del Foro Global de la Economía Social (GSEF), Corea

Nombre de los panelistas/ comentaristas

- I. Ariel Guarco**, Presidente de la Alianza Cooperativa Internacional, Argentina.
- 2. Madani Koumare**, Presidente RIPESS África - RAESS, Mali.
- 3. Ulla Engelmann**, Jefe de Unidad de Tecnologías Avanzadas, Clústeres y Economía Social en la Comisión Europea, Bruselas.
- 4. Antonella Noya**, Analista senior de políticas; Jefa de Unidad de Economía Social en la OCDE, Francia.
- 5. Vic van Vuuren**, Director del Departamento de Empresas, OIT; UNTFSS, Suiza.
- 6. Maxime Pedneaud-Jobin**, Alcalde de Gatineau, Canadá.

Con la cooperación de:



Introducción: Mariana Flores Mayén, Directora Ejecutiva de Representación Institucional, Coordinación General de Asesores y Asuntos Internacionales, Ciudad de México.

Moderadora: Laurence Kwark

• “El poder colectivo puede llevarnos hacia una experiencia transformadora dentro de la Economía Social y Solidaria (ESS).”

• La ESS se puede promover en todos los sectores y en todos los rincones del mundo para reducir la violencia, para fortalecer la resiliencia y la paz en nuestras sociedades, para adoptar la democracia, promover el empleo y un acceso a la salud; todos estos elementos son parte de los Objetivos de Desarrollo Sostenible (ODS).

• “La ESS permite el alcance de la Agenda 2030 para que nadie se quede atrás.”

- La consolidación de la ESS como un modelo alternativo de desarrollo se puede alcanzar a través del intercambio de buenas prácticas a través de la cooperación y creación de redes entre distintos actores, alianzas público-privadas, ecosistemas mucho más sólidos y logrando un mejor financiamiento para iniciativas que se puedan replicar para extender los aspectos positivos de estas experiencias.
- Fortalecer la experiencia de la ESS, más allá del nivel local y territorial requiere de una mejor gestión y colaboración entre la sociedad civil, actores regionales e internacionales que se interesen en la transformación económica y social para superar los obstáculos de manera conjunta.
- “El nivel global y el local no están en oposición, sino que son complementarios y la ESS puede ser un motor para alcanzar la Agenda 2030 y superar la crisis por el COVID-19 y crisis futuras.”

Ronda 1:

- Desde la perspectiva de su organización, ¿cómo ve a la ESS como mecanismo para resolver los desafíos globales? ¿Cómo trabaja su organización para eso?

Ronda 2:

- ¿Cuál es la contribución de la ESS al desarrollo económico local para alcanzar los ODS?

- **Ariel Guarco**, Presidente de la Alianza Cooperativa Internacional, Argentina

Iª ronda

- La Alianza Cooperativa Internacional está integrada por 315 organizaciones con presencia en más de 110 países. En el mundo existen aproximadamente 3 millones de cooperativas con más de 1,200 millones de miembros asociados.

Con la cooperación de:

- Estas cooperativas han nacido desde las necesidades y aspiraciones de las personas en las comunidades y sus territorios y son resultado de esfuerzos locales.
- Las cooperativas saben que las posibilidades para su desarrollo local están condicionadas por reglas de juego a nivel nacional y global. La tarea de la Alianza Cooperativa Internacional ha sido contribuir desde una red global a mejorar las condiciones de las cooperativas locales.
- Si se quiere que la ESS sea el camino para enfrentar los retos globales, se debe hacer un esfuerzo por lograr una toma de conciencia sobre la necesidad de contar con reglas de juego que favorezcan los modelos de organización económica.
- No alcanza con la iniciativa local si realmente queremos construir una nueva economía real, construida desde las aspiraciones locales.
- Debemos mejorar el acceso al financiamiento. Si el mundo quiere Economía Social y Solidaria debe invertir en ella.
- Debemos promover y proponer que los fondos dirigidos al financiamiento de proyectos de cuidado, de desarrollo rural, de servicios públicos esenciales, entre otras áreas, sean prioritariamente dirigidos a empresas que por su gobernanza garanticen su ajuste con el desarrollo sostenible.
- Hay que discutir las reglas de juego del sistema financiero global. Si no recomponer la relación del sistema financiero con las necesidades del desarrollo local y, en particular, si no lo subordinamos a los ODS, va a ser muy difícil que la ESS contribuya de forma significativa a los retos globales.
- Necesitamos normas que faciliten nuestro desarrollo; se necesita generar normas que garanticen el desarrollo del sector, lo cual requiere de capacidad

técnica para identificar cuáles son los problemas y las soluciones, y de capacidad política para construir alianzas sociales que acompañen el trabajo propuesto.

- Transformemos esta crisis en una oportunidad para construir consensos sobre la necesidad de construir normas que no nos discriminen.
- De esta manera, estaremos haciendo aportes fundamentales para que todos los esfuerzos de intercooperación que hacemos a escala global tengan un impacto positivo en cada localidad, cada país y cada región.

2ª ronda

• **“Cuando se aprobaron los ODS cambió la concepción del desarrollo. El objetivo no es sólo hacer llegar el desarrollo a todos sino cambiar la forma en que nos desarrollamos.”**

- Si no el planeta no alcanza.
- La ESS debe ser un camino para cambiar el modelo de desarrollo desde el plano local, no solo para incluir a los más débiles.
- El debate debe llevarse al plano local, especialmente al seno de la ESS.
- La ESS debe ser un camino para cambiar el modelo de desarrollo desde el plano local no sólo para incluir a los más débiles.
- Por eso, hay que hacerse las preguntas correctas. Algunas podrían ser: ¿Dónde estamos poniendo nuestros ahorros? En instituciones que financian el desarrollo local en fondos especulativos; ¿Dónde compramos? En organizaciones donde los consumidores pueden priorizar el cuidado del ambiente y la salud o en cadenas manejadas por oligopolios; ¿Quién se encargará de cambiar la matriz energética? El que está pensando en el

negocio o el usuario que está en cada territorio y tiene una lógica de servicio; ¿La economía circular será el resultado de la competencia o de la colaboración? ¿Para quienes trabajamos? Para un desconocido que solo busca el lucro o para atender las necesidades de nuestra comunidad.

- Estas preguntas competen a todos los ciudadanos, no solo a los más desprotegidos.

Hay que mostrar que la ESS es una necesidad para todas y para todos.

- “No se trata solo de promover la solidaridad con el más débil, sino promover la cooperación como un paradigma de organización económica indispensable para alcanzar el desarrollo sostenible.”

- El desafío es llevar los ODS al plano local y demostrar que el camino para alcanzarlos es la ESS.

- “La ESS es el modelo más adecuado para que todos nos cuidemos y para cuidar el planeta.”

- Se trata de promover la cooperación como un paradigma de organización económica indispensable para alcanzar el desarrollo sostenible.

- Llevar los ODS al plano local y demostrar que el camino para hacerlo es la ESS.

- La ESS no es solamente una ambulancia que va recogiendo los heridos que va dejando otros modelos, sino que es el modelo más adecuado para que nos cuidemos y cuidemos el planeta.

- **Madani Koumare**, Presidente RIPESS África – RAESS, Mali

Iª ronda

Con la cooperación de:

- Según el Banco Mundial, la ESS bajará de 1.5 a 2% la contracción económica mayor en los últimos años.
- Esta situación afectará a nivel mundial, pero principalmente a los países de África y Asia, principalmente en materia de seguridad alimentaria, en el crecimiento de los índices de violencia e incluso conflictos bélicos.
- Habrá crisis de seguridad, guerras y criminalidad transfronteriza. Son una amenaza para la producción, educación y aumenta el desempleo y desplazamientos forzados.
- La ESS trae crecimiento equitativo gracias a su poder de mejoramiento de las poblaciones para participar en la economía. El emprendedurismo social, las finanzas sociales inclusivas, el acompañamiento de cooperativas, las mutuales de salud y las asociaciones de personas desplazadas, han contribuido a la reducción de las desigualdades y el crecimiento económico.
- La ESS contribuye al desarrollo sostenible, un ejemplo de ellos son los países africanos que no se han visto tan afectados ante la crisis actual. África se ha beneficiado de las acciones de las cooperativas de transporte, de distribución de alimentos, entre otras, como apoyo a los gobiernos para garantizar la protección social de la población.
- La ESS es un enfoque prioritario para asumir los desafíos que se imponen a la humanidad a nivel global.

2ª ronda

- **“Las organizaciones de la ESS contribuyen a un desarrollo más humano, inclusivo y sostenible”.**

- Las organizaciones de la ESS pueden proponer modelos para transformaciones para el progreso de poblaciones de bajos ingresos.
- El elemento común es que necesitamos un enfoque holístico y un funcionamiento participativo para que se planten los problemas reales y se analicen, y que podamos llegar a respuestas consensuales y duraderas.
- Existen los medios y recursos para implementar las prácticas de la ESS y llegar a un desarrollo económico, social y cultural en los territorios donde opera la ESS.
- Los gobiernos tienen que integrar estos valores en sus programas y colaborar con estos actores.
- Cuando trabajamos en la ESS podemos resolver estos problemas porque cada habitante va a poder participar en una comunidad local y generar ingreso.
- La ESS en los territorios es sinónimo de paz social, creación de empleo, para que los jóvenes se queden en sus regiones y prevenir la migración clandestina que es un peligro para su futuro.
- Hemos aprendido mucho y estamos desarrollando alianzas estratégicas con comunidades para que la planificación tome en cuenta la ESS e ir más allá, para que las políticas públicas integren la ESS.
- Los países deben presionar a los gobiernos a actuar de forma que propicien la ESS.
- **Ulla Engelmann**, Jefe de Unidad de Tecnologías Avanzadas, Clústeres y Economía Social en la Comisión Europea, Bruselas

Iª ronda

- La Comisión Europea está trabajando en un Programa para los próximos siete años, así como en la presentación de un paquete de recuperación amplio en el que hay una participación importante de los 27 países miembros de la Unión Europea. En este paquete se estarán analizando las alternativas para salir de la crisis actual tanto en el corto y como en el largo plazo, así como los impactos futuros.
- Muchos estados miembros están tratando de incluir a la ESS como parte de sus planes de recuperación nacional. Entonces, ya vemos que la ESS y sus actores han contribuido en la recuperación de la crisis al ofrecer soluciones innovadoras.
- La ESS puede ayudar a enfrentar las crisis porque promueve modelos económicos sostenibles e inclusivos.
- Desde el inicio de la crisis, hemos tratado de recopilar las mejores prácticas dentro de la ESS para ver cómo están combatiendo la COVID-19.
- Si se comparten las historias de éxito, podremos ir más allá para que el nivel local llegue a contagiar al panorama global.
- También, se han creado los llamados cúmulos industriales de alianza europea para enfrentar la pandemia, a los que se ha invitado a los actores de la ESS para compartir sus ideas y poder unir esfuerzos.
- Si queremos tener más visibilidad, más influencia por parte de la ESS y que pueda ir más allá de nuestra economía local, se tiene que hacer esto.
- Tenemos que acercarnos a las empresas tradicionales, tratar de aprender de sus ejemplos.

- Se está promoviendo mucho la economía circular y para eso las empresas locales tienen mucho que decir.
- La ESS puede ayudar a que haya la transformación ecológica, digital, y que podamos llegar a un plan de acción de ESS que es parte de lo que estamos desarrollando en un proceso de co-creación que publicaremos en el segundo semestre del 2021.

2ª ronda

- La ESS es muy importante, que se debe ejecutar a nivel local, pero es un tipo de participación única a nivel local, los ciudadanos deben participar y ayudar.
- **Creamos regiones de ESS, donde unimos a las autoridades locales y regionales, actores de la ESS. La confianza es el primer paso para tener una buena cooperación, proporcionamos fondos, recursos para misiones de la ESS.**
- Tenemos una fase de renovación, lo que se propone es que se creen viviendas accesibles y contaremos con que la ESS participe en estas iniciativas para cambiar la situación a nivel local.
- **Antonella Noya**, Analista senior de políticas; Jefa de Unidad de Economía Social en la OCDE, Francia

1ª ronda

- La OCDE lanzó el proyecto de acción global para la ESS.
- La ESS siempre ha sido un mecanismo para enfrentar grandes desafíos, no importa si es a nivel local o global, esto ha existido y continuará existiendo más allá de la crisis.

- La crisis ha hecho más visible el papel de la ESS para enfrentar los desafíos, pero no es nuevo; ya que ha demostrado tener alternativas globales de solución sólidas e innovadoras, enmarcadas en la solidaridad, la cooperación y la responsabilidad.
- Con el trabajo que se ha hecho y tomando en cuenta la realidad económica y social actual y la crisis, la ESS más que nunca se ha convertido en un actor crucial. Porque la crisis exige una respuesta global sólida y soluciones nuevas que aprovechan la solidaridad, la cooperación y la responsabilidad, esos son los valores que inspiran a la ESS.
- La ESS y sus organizaciones tienen una posición privilegiada para contribuir a las soluciones y dar respuesta a las crisis.
- Cómo las organizaciones y modelos de la ESS pueden llevarnos a repensar y enfrentar nuestros problemas económicos y sociales.
- **Desde el principio de la crisis, la ESS ha tenido dos papeles fundamentales:**
 - a) El camino de corrección de los errores del pasado.**
 - b) El papel de la ESS de inspirar y transformar se basa en la capacidad de las organizaciones de la ESS de innovar, de experimentar, creando modelos más sostenibles e incisivos con prácticas mucho más responsables que pueden llevar a transformar el sistema económico. De esta manera es que pueden inspirar a otros actores.**
- A nivel local y territorial las organizaciones de la ESS han mostrado mucha resiliencia porque su fortaleza es su comprensión de las localidades, trabajan a nivel local con otros actores.

- El enfoque debe ser fortalecer a las coaliciones sociales para crear más oportunidades económicas y empoderar a los ciudadanos para que se hagan arquitectos de su propio futuro.
- El camino de la recuperación.
- Durante años la OCDE ha ayudado a los creadores de políticas a fortalecer su ecosistema para que cuenten con más organizaciones de ESS. Estamos trabajando con la Comisión Europea para explorar su marco regulatorio, para permitir una mayor participación de actores de la ESS y garantizar que sus contribuciones ayudan a superar los desafíos globales.
- La acción global que ha lanzado la OCDE permite apoyar a los creadores de políticas para fortalecer su ecosistema y adherir a un mayor número de organizaciones.

2ª ronda

- Antes de la adopción de los ODS, la ESS ya contribuía al desarrollo de la economía local en muchas dimensiones que ahora corresponden a diferentes ODS.
- Se puede reducir la pobreza, el hambre, mejorar la salud, calidad de la educación, se promueve más inclusión, la economía sostenible, todos estos objetivos están relacionados con la ESS, lo cual demuestra que antes de que se establecieran los ODS los principios de la ESS ya eran pioneros en diferentes áreas.
- Posiblemente uno de los impactos más visibles de la ESS y sus organizaciones para los ODS podrían ser el trabajo digno y el desarrollo económico.

- Tenemos que crear las condiciones para que la ESS esté disponible para todos.
- Las aportaciones de la ESS para un desarrollo económico e incluyente pueden ir mucho más allá de generar empleos dignos.
- Hay muchas aportaciones en diferentes áreas del desarrollo sostenible y para los ODS.
- Es importante monitorear mejor las contribuciones de la ESS y cómo es que están contribuyendo a los ODS.
- **Vic Van Vuuren**, Director del Departamento de Empresas, OIT; UNTFSSSE, Suiza

Iª ronda

- El mundo se ha visto afectado por la pandemia, uno de sus efectos ha sido la pérdida del empleo ante el cierre de muchas empresas. Se estima que este fenómeno alcanza los 490 millones de empleos perdidos a nivel mundial.
- **Es momento de hacer una reflexión y replantearnos la necesidad de poner a las personas en el centro de atención de nuestras prioridades, de eso se trata la ESS.**
- No se puede trabajar de manera aislada, todos tenemos que colaborar creando el entorno y la comunidad necesaria, debemos tener un enfoque holístico.
- Los gobiernos y sus aliados dentro de la sociedad tienen que entender mejor la ESS y saber cómo puede beneficiar a las personas, a la economía, el medio ambiente.

- Si entendemos mejor la ESS, los gobiernos estarán mejor posicionados para crear un entorno propicio que fortalezca al mundo en desarrollo.
- “Es momento de que la ESS sea parte de las estrategias nacionales y que no quede relegada, tiene que formar parte central de la estrategia nacional.”
- Es momento de que los organismos regionales adopten la ESS y la hagan visible, solamente cuando eso suceda podremos ver un incremento en actividades de ESS para lograr el impacto que los ODS buscan. Las empresas sociales deben incluirse en todos los procesos de recuperación, así como en los paquetes respectivos para su crecimiento, desarrollo y consolidación.
- Es momento de aprender lecciones y buscar el desarrollo sostenible en el periodo de post-pandemia.
- La ESS debe ser clave para poner a los seres humanos como prioridad, por encima de cualquier otro interés.
- La ESS tiene muchas soluciones que compartir, tiene muchas propuestas valiosas que el mundo necesita escuchar.
- Lo único que falta es que los gobiernos adopten este desafío y visibilicen esta discusión, dependemos de todos.
- Hacer nuestro el desafío de seguir compartiendo la información, seguir tratando de llevar nuestros temas a las agendas nacionales.

2ª ronda

- El Grupo de Trabajo de las Naciones Unidas ha identificado 5 áreas, una de ellas es el desarrollo local y económico.

- Para promover mejor la solidaridad se requiere un mejor discurso para comunicar cómo funciona la ESS, se requieren mejores capacitaciones y recursos educativos a todos los niveles para que las personas entiendan la dinámica de la ESS y sus beneficios.
- Hay algunos principios fundamentales que no se han implementado a nivel local.
- Si vamos a promover el concepto de solidaridad necesitamos un mejor branding, una mejor marca, para entender cómo funciona la ESS.
- Se necesitan mejores capacitaciones y recursos educativos en todos los niveles para que las personas entiendan la dinámica de este tipo de economía y cuáles son los beneficios para tenerla.
- El proceso de participación se vuelve muy importante.
- Otra prioridad de nuestro grupo de trabajo de Naciones Unidas ha sido el desarrollo de plataformas de conocimiento. En cada plataforma vamos a tener mejores prácticas para una mejor comprensión de la ESS, accesible fácilmente para cualquier persona a nivel local que quiera tener más información.
- Esta propuesta ESS para proyectos de ODS está orientada a los niveles locales para que haya procesos de desarrollo local y económico, para que se actualicen estos planes y haya un éxito mucho más amplio del que han tenido hasta el momento.

• **Maxime Pedneaud-Jobin**, Alcalde de Gatineau, Canadá

Iª ronda

• **Acaba de desarrollar una serie de políticas públicas para promover y hacer que la ESS forme parte de la estrategia de su ciudad.**

Con la cooperación de:

- Para nosotros **“la ESS es una herramienta para transformar a las instituciones.”**
- De hecho, esta semana es cuando el Consejo de la ciudad de Gatineau va a aprobar una política pública de ES para transformar verdaderamente la institución.
- Queríamos crear alianzas entre la administración e iniciativas ciudadanas. Para hacer que los ciudadanos entraran a la ciudad. La idea era apoyar la acción ciudadana dentro de la economía.
- No queríamos crear nuevos programas, pensamos vamos a cambiar nuestra manera de gobernar, de administrar la ciudad.
- La idea era crear otra cultura de asociación, de colaboración con los ciudadanos.
- Empezamos entonces a examinar cada uno de los apalancamientos que teníamos para favorecer la acción colectiva: las inversiones, la infraestructura, la manera en que teníamos proveedores, etc.
- Nos inspiramos de lo que hacían en Europa, en la gestión de políticas públicas por organizaciones externas de ciudadanos.
- Se acompañó a los ciudadanos para favorecer el trabajo entre el gobierno y las organizaciones ciudadanas.
- Lo más potente es transformar el gobierno para que entienda y se conecte con las necesidades ciudadanas.
- “En nuestra ciudad vamos a poner a la economía social en el centro de la economía”.

2ª ronda

- La principal contribución de la ESS es que se le da confianza y poder económico a los ciudadanos. Esto es lo que hace que la ESS sea una de las respuestas más poderosas a los errores del capitalismo y una de las mejores herramientas para alcanzar los ODS.
- Permite crear comunidades más fuertes, ofrecer servicios esenciales, dándole poder a los ciudadanos para que la acción tenga sentido a los ciudadanos.
- “Gracias a la presencia de los ciudadanos la acción económica se vuelve una búsqueda del bien común.”
- La ESS cambia totalmente la situación, los ciudadanos se vuelven actores, socios, y esta es la contribución fundamental de la ESS.
- El hecho de hacer evolucionar todo el sistema político y económico en favor de los ciudadanos.

Conclusiones, se leyó junto la pregunta rectora:

¿Cómo transformar el presente y construir un mejor futuro desde la ESS?

Laurence Kwark

- Se deben cambiar algunas reglas, especialmente los sistemas financieros internacionales deben cambiar para que la ESS sea una solución a los grandes desafíos, pero se debe mantener la fuerza a nivel local.
- Vivimos una crisis sin precedentes que ha puesto a la humanidad en riesgo sin que se tenga aún una respuesta o una solución universal, por lo que la ESS debe contribuir a esta respuesta colectiva para resolver problemas.

- Es importante una mayor visibilidad y tener un alcance mayor hacia otros actores en otros niveles como el nacional y el regional.
- Es importante utilizar metodologías innovadoras para crear un tipo de comunicación que permita compartir las prácticas locales.
- Destaca el papel de la ESS en la mitigación de los fracasos del sistema actual.
- Es importante la construcción de estrategias más eficientes, para lo cual es necesario que los gobiernos y los legisladores formen parte de la planeación que considere la ESS.
- La visibilidad, la conciencia y la educación son muy importantes para consolidar la ESS y tener ecosistemas sostenibles.
- Es esencial regresar poder a los ciudadanos ya que la evolución económica y democrática debe venir de los ciudadanos.
- Asimismo, se debe devolver poder económico a los ciudadanos.
- **“No le debemos predicar a los que ya están convencidos, debemos seguir hablando con personas fuera de nuestra esfera”.**

Ariel Guarco

- **La ESS debe actuar en el plano local y global.**
- En el plano global, tratar de incidir para cambiar algunas de las reglas de juego; hay que discutir la orientación del financiamiento, modificar la arquitectura del sistema financiero global, cambiar las normas en cada país para que efectivamente se favorezcan los modelos de la ESS.
- En el plano local, donde desarrollamos nuestra principal tarea y donde la ESS nació y está presente, debemos avanzar sobre aquellos espacios de la

economía que resultan indispensables en términos del cuidado de las personas y del ambiente, la Economía Circular, la Economía Verde, al Economía del cuidado, la economía digital, la agroecología, ahí es donde se tiene que poner la esperanza. Y ahí debemos mover los modelos de la ESS, pero para esto hay que innovar.

- En lo global, este tipo de encuentros genera una mayor vinculación entre organismos interesados en el desarrollo sostenible.
- En lo local, en Argentina se están desarrollando redes de municipios cooperativos.
- Si trabajamos fuertemente uniendo y creando alianzas para el desarrollo sostenible con base local, pero con mirada global estamos muy preparados para enfrentar los desafíos presentes y futuros.

Madani Koumare

- El fracaso de la consecución de los objetivos de desarrollo es debido a que no se tomó en cuenta el enfoque de desarrollo inclusivo como la ESS.
- La COVID-19 mostró que ningún país y ningún gobierno -por poderoso que sea- puede enfrentar solo los desafíos existenciales de la humanidad y aún no se tiene un plan mundial de respuesta para ello.
- Adoptar una posición internacional científica que aliente que se hagan patentes, que sean humanitarios.
- **Necesitamos que nuestro principal pilar sea la ética, la solidaridad y la transparencia en la política internacional; esto debería llevar a la adopción un nuevo orden humano y universal basado en los principios de la ESS para asumir los desafíos globales.**

- Para las organizaciones de la ESS es importante que nos transformemos en verdaderos actores que propongan un cambio radical para asumir los desafíos mundiales con respuestas holísticas.

- “Nuestra suerte está ligada y tenemos que unirnos para crear colectivamente condiciones para la existencia humana.”

Ulla Engelmann

- Destaca la necesidad de visibilizar la ESS no solamente en el círculo convencional sino tener alcance a nivel local, regional y nacional para el desarrollo de políticas.

- Asimismo, la necesidad de visibilidad de este sector.

- Se necesitan enfoques más innovadores y de metodologías.

- **Se necesita trabajar juntos; el ecosistema completo debe estar involucrado para que el proceso estratégico realmente funcione.**

- La proximidad y la economía social son muy importantes para el plan de recuperación europeo.

- Es importante que este proceso sea un proceso de co-creación utilizado para la elaboración de nuevas políticas, considerando nuevas visiones y realmente promoviendo discusiones o pláticas con todos los actores para que estas políticas se puedan implementar y que lleven a un cambio y una mejor transición.

Antonella Noya

- Funciones y responsabilidades que está cumpliendo la ESS y puede seguir expandiendo todavía más:

- Prevención. Creando enfoques de prevención que puedan reducir los efectos negativos externos de las entidades económicas.
- Mitigación. Para compensar los fracasos del sistema actual. Para una mejor reconstrucción, es esencial que la ESS sea parte de las estrategias de recuperación y su planeación.
- Transformación, ya que puede influir en diferentes dimensiones para actuar en forma distinta y hacer negocios en forma diferente.
- Inspiración. Puede tener una influencia en diferentes dimensiones y puede ayudarnos a actuar de forma distinta.
- **¿Qué necesitan las organizaciones de la ESS para cumplir estos roles importantes: más visibilidad, más conciencia y un cambio educativo y cultural para que la ES puede ser una opción natural para los consumidores, pero al mismo tiempo para los empresarios.**
- La ESS debe estar en el centro de este gran panorama.
- También se necesita la evaluación y el reconocimiento del valor añadido de la ESS y sus aportaciones positivas a la sociedad.
- También es indispensable que los legisladores contribuyan a mejorar el ecosistema en todos los niveles y crear alianzas entre todos los actores.

Maxime Pedneaud-Jobin

- La renovación económica y de la democracia va a venir de las ciudades, es donde los ciudadanos sienten que tienen la capacidad de cambiar su ciudad.

• La fuerza de la ESS es que entrega el poder económico a los ciudadanos, pero también humaniza a los gobiernos locales para sean más poderosos e influncien lo que sucede en el resto del mundo.

• Los gobiernos locales se vuelven más poderosos y se aproximan a las instancias nacionales y globales, las cuales están teniendo muchas dificultades para encontrar las respuestas adecuadas en el contexto actual.

• “La renovación vendrá del nivel local y de la ESS ya que es una herramienta para que los políticos cambien las instituciones desde dentro.”

The poster for the Gsef Foro Global Virtual GSEF 2021 features a central theme: "Sesión plenaria 5: ESS como un mecanismo para resolver los retos globales desde una perspectiva local y territorial". It lists several speakers with their names and affiliations: Vic van Vuuren (UNITFISE), Ulla Engelmann (Comisión Europea), Maxime Pedneaud-Jobin (Alcalde de Gatineau), Antonella Noya (OCDE), Madani Koumare (IAESDI/RIPESS), Ariel Guarco (ACI), and Moderadora Laurence Kwark (GSEF). The event is scheduled for October 23, 2020, at 08:30 in Mexico City. Registration information includes the website www.gsef2021.org and the hashtag #GSEF2021. Logos for the organizing institutions and sponsors are also present.

Con la cooperación de:

Great Challenges, Greater Solidarity

Power of Community and SSE as a Path for Transformation

GSEF Global Virtual Forum

19 – 23 October 2020

Report format

Prepared by: UNRISD (Ilcheong Yi, Samuel Brülisauer)

Title of the session:	Promoting SSE through Public Policies: Seven Case Studies and Guidelines for Local Governments
Type of session	Special session, co-organized by GSEF, UNRISD and UCLG
Language:	English, French, Spanish
Date:	19 October 2020
Time:	5.30 PM CEST
Participants	90-110 at all times

Name of moderator

Ilcheong Yi

Speakers

Andrea Agostinucci (UNDP)

Con la cooperación de:

- Laurence Kwark (GSEF)
- Rafael Chaves (University of Valencia)
- Malick Diop & Aminata Samb Diop (RACTES)
- Susan Steinman (University of Pretoria)
- Alan Southern (University of Liverpool)
- Roberto Cañedo Villarreal (Universidad Autónoma de Guerrero) & Juan José Rojas Herrera (Universidad Autónoma Chapingo)
- Marguerite Mendell (Concordia University) & Nancy Neamtan (TIESS)
- Kil-Soon Yoon & Sang-Youn Lee (Sungkonghoe University)
- Hamish Jenkins (UNRISD) • Sara Hoeflich (UCLG)
- Maude Marquis-Bissonnette (City of Gatineau Council, Canada)

Screenshot of the zoom session



Con la cooperación de:

Summary of presentations:

1. Sara Hoeflich, UCLG

Opening remarks on the importance of the interconnectedness between local and global solidarity in the Social and Solidarity Economy, from Sara Hoeflich the head of the Learning Department at United Cities and Local Governments.

2. Andrea Agostinucci, UNDP

Opening remarks from Andrea Agostinucci the local Economic Development Advisor at the United Nations Development Programme (UNDP) on the potential of SSE to address local societal and environmental needs through multi-actor and multidimensional processes inherent to the SSE.

3. Laurence Kwark GSEF

Opening remarks and special thanks to those involved in the realization of this project. Laurence Kwark, the Secretary General of GSEF draws attention to the potential of SSE as an alternative strategy for sustainable development and to the importance of the SSE during times of crisis as highlighted during the 2007-8 financial crisis, and more recently during the Covid-19 Pandemic.

4. Ilcheong Yi, UNRISD

Introduction on the project Promoting SSE through Public Policies: Guidelines for Local Governments and an overview of the role played by UNRISD on mainstreaming SSE within the UN and beyond through research activities.

5. Sang-Youn Lee, Sungkonghoe University

Presentation of the case study Policy Systems and Measures for the Social Economy in Seoul and explanation of SSE landscape in Seoul and the Republic of Korea. The presentation also discussed key policies and legislative frameworks that have been adopted, and those being developed for the social economy in Seoul.

6. Roberto Cañedo Villarreal, Universidad Autónoma de Guerrero

Presentation of the case study Políticas de fomento de la economía social y solidaria: estudio de caso de la Ciudad de México. The presentation explores challenges to public policies for the SSE in Mexico City and how to address these in order to promote the development of SSE going forward.

7. Susan Steinman, University of Pretoria

Presentation of the case study Creating an Enabling Environment for the Social and Solidarity Economy (SSE) through Public Policies in Durban, South Africa. The presentation examines core characteristics of the SSE in the eThekweni Metropolitan Municipality and elements that have proved conducive to successful public policies.

8. Rafael Chaves, University of Valencia

Presentation of the case study Public Policies Fostering the Social and Solidarity Economy in Barcelona (2016-2019). This presentation highlights the importance of cross-cutting and multi-sectoral policies across the SSE as exemplified in their study and core changes in the SSE landscape which served as catalysts for the increased uptake of public policies among local government officials in Barcelona City Council.

9. Margie Mendell and Nancy Neamtan, Concordia University and TIESS (respectively)

Presentation of the case study Public Policies Enabling the Social and Solidarity Economy in the City of Montreal. This discussion stressed the significance of the integrated ecosystemic approach within and across all levels of government which has been essential to the success of a bottom-up led SSE in Montreal.

10. Malick Diop, RACTES

Presentation of the draft case study Experience de la ville de Dakar dans la conception,

l'exécution et l'évaluation des politiques publiques pour les organisations et entreprises

coopératives d'économie sociale et solidaire. This presentation reviewed the different structures in place in the city of Dakar for the creation of public policies for SSE. As such, Malick Diop advocated for a more streamlined approach to align these structures and the need to strengthen institutional mechanisms and participatory and decision-making structures to promote SSE.

11. Alan Southern, University of Liverpool

Presentation of the draft case study The Social and Solidarity Economy in the Liverpool City Region. Alan Southern discussed the important and historic role of the SSE in the Liverpool City Region which continues to prove influential in response to the Covid-19 pandemic. He also explained how devolved governance has been able to reinforce and strengthen the role of SSE in local communities.

12. Hamish Jenkins, UNRISD

Presentation of the Guidelines for Local Governments: Promoting SSE through Public Policies. The presentation explores the forthcoming (2020) Guidelines document, the challenges and potentials related to SSE public policies and pathways to implementing the Guidelines through different international organizations and the global SSE network.

13. Maude Marquis-Bissonnette, City of Gatineau Council, Canada

This speech, from a local government councilor at the City of Gatineau reflects on what was discussed by panelists and the research that has been undertaken in light of social economy policies being adapted and passed in her local government. She stresses the growing importance of the social economy amidst little resources, as well as challenges faced by SSE in public policies to create an enabling environment for SSE.

Answers to the GUIDING QUESTION:

How to transform the present and build a better future from the SSE?

Local governments are often simultaneously faced with budget cuts and pressure to extend services aiming to achieve the Agenda 2030 and its 17 Sustainable Development goals. Guidelines on how to promote SSE through public policies is key for local governments in addressing this challenge, transform the present and build a better future, particularly in the context of crisis and ensuing recovery.

Relevant Questions and Answers from Audience:

Con la cooperación de:

Sara Hoeflich de Duque, UCLG Barcelona

How can we make sure that SSE policy is not dealt with in siloes but through an integrative approach cutting through other relevant policy areas such as housing or social services?

Answer There was not an answer for this question from the audience, but in the presentation by Hamish Jenkins, it was emphasized that SSE public policies must be integrated in a broad framework of development plans and strategies. Also, it was emphasized that co-construction mechanisms and processes which involve diverse actors with different interests and concerns can act as a force to push local policies to be integrated with each other.

Ronald Nsubuga Balimwezo, Uganda

Most of the case studies were focusing on relatively affluent countries, and predominant issues faced by local governments in poorer countries may not be reflected sufficiently in the current Guidelines. Will there be efforts to strengthen the representation of the Global South in future efforts?

Answer It is true there are only two cases out of seven case studies which focus on developing countries. However, many cases used for the Guidelines reflect the experience from developing countries such as low income and low middle-income countries. And more importantly, the Guidelines take into consideration the different situations and challenges faced by resource poor countries and suggest ways to deal with the scarcity of resources through innovative ideas.

General questions from audience

What has been the impact of the Covid-19 crisis?

Answer One of the direct impacts has been on home care, and more particularly among the elderly in which cooperatives have responded well. Speakers also stressed the importance of greater flexibility within SSE organizations and enterprises towards their employees in responding to the crisis, but also beyond such as in the distribution of food and essential supplies as well as the manufacturing and supply of face masks, thus highlighting the resilient nature of the SSE.

How do we ensure the autonomy and independence of SSE organizations and enterprises in public policies?

Answer: This needs to be incorporated and recognized in legal and Institutional frameworks, but there also needs to be a mechanism which ensures that economic and social activities are maintained where there is a lack of autonomy and independence. These can contribute to a favorable environment, but at the same time, there is a need for training and education programs to understand how SSEOs operate, especially when there is state allocated funding.

Why are democratization processes important for SSEOs in light of the Covid-19 pandemic?

Answer: There are new paths ahead which have been completely unexpected and the need for local government and solidarity through working with neighbors have brought a new vision. At a global level, we are seeing a need for local government and authorities. The role of democratizing local actors and SSEO Es in participatory processes have proved especially important in the covid-19 crisis and towards forming

this new vision among local governments.

Add summary or conclusion of the moderator at the end of the session in case there was no closing remarks per presenter/speaker

No particular summary of the discussions. But the moderator emphasized that this project has served as the first step towards the realization of an ambitious vision of transformation and asked for support in this collective endeavor by providing feedbacks on the Guidelines.

Great Challenges, Greater Solidarity

Power of Community and SSE as a Path for Transformation

GSEF Global Virtual Forum

19 – 23 October 2020

Report format

Prepared by:

Title of the session:	Youth-led Local Circular Economy for our Society and Environment: Variation for the Era of New Normal
Type of session	Thematic session
Language:	English
Date:	19 October 2020

Con la cooperación de:

Time:	120 minutes
Participants	Zoom participation: 40

Name of moderator

Nonhle Memela, Programme Manager, eThekweni Municipality, South Africa

Speakers

- Cherry Sung, Young activist on climate action in Korea
- Anisa Azizah, CEO, Tech Prom Lab , Indonesia
- SEO Jung Nam, CEO, Ballys, Korea
- Andati Morris, Moonlight Initiative, Kenya

Screenshot of the zoom session



Con la cooperación de:



Summary of presentations:

1. Ms. Cherry Sung, Young activist on climate action in Korea

- Shared her experience as a being an active member of 'Korean Youth Network on Climate Change', including advocacy to the National Assembly and Ministries, Conglomerates, and citizens.
- Youth action can be a light to spark solidarity and should be taken seriously by the policy makers. (it's not an action for the resume but for the basic human rights to live)
- Example: their action to resist the Samsung's participation on the new

coal power plant

- Social and solidarity economy could embrace the environment and society in the form of an economy.
- Values of SSE (cooperation, solidarity, equity, and self-management) are inevitable factor to climate action.

2. Ms. Anisa Azizah, CEO, Tech Prom Lab , Indonesia

- Trying to tackle the issues on waste, flood, and stagnation by providing alternative use of coal power plant waste, developing porous concrete and transferring technology to the local SMEs.
- Creating business benefits by using low-cost waste, producing light waste and functional pavement blocks, and by engaging local businesses and workers for long-term.
- Young people can think outside the box and connect the dots and go extra miles with passion.
- Further collaboration with Academia, Businesses, Governments, Media and Society could open more opportunities for the youth to change makers.

3. Mr. SEO Jung Nam, CEO, Ballys, Korea

- Ballys is creating a new value from the valueless item and now producing pet food from the unwanted fish, Bass, in Korea
- Looking for business opportunity in the growing market of pet industry domestically and internationally and creating offline stores to raise

awareness on the issue of waste and harmonious human life to animals.

- Aim to share the value that no creature is to be ignored or disregarded by imposing new values to the valueless in the world of competitions and winner takes-it-all.

4. Mr. Andati Morris, Moonlight Initiative, Kenya

- Moonlight Initiative is a youth-led sustainability and circular economy consultancy and now working on the capacity building training on entrepreneurship, producing and selling bamboo crafts with local youth and bamboo farmers.

- Forming and connecting youth groups, artisans and farmers groups and building up value chains and circular economy in the region.

- Through these activities led by the youth, the sustainability of the environment and local community development are promoted.

Answers to the GUIDING QUESTION:

How to transform the present and build a better future from the SSE?

- “Co-construction” and “networks of networks” are important. Ongoing dialogue that sprouts into partnerships and the active participation of SSE actors and intermediary organizations will make the SSE sustainable and later come into reality. Additionally, as I have concluded in my presentation, I believe that involving youth- more diverse the better- as stakeholders in the policy process is also key. Effective participation can counter tendencies associated with bureaucratization and lack of

transparency and accountability. This means that SSE initiatives will come over initiatives that are not grounded in SSE realities or that undermine autonomy. (by Cherry Sung, , Young activist on climate action in Korea)

Relevant Questions and Answers from Audience:

Martin Ho, GSEF

Question : as a young SSE entrepreneur, what types of obstacles have you faced during the business development? did COVID-19 make it worse?

Answer

- Jungnam Seo(Ballys): We planned to reach international market in 2020, but due to the COVID-19, it was difficult to seek for international cooperation and opportunities to connect to overseas market.

- Arisa Azizah(Tech Prom Lab):the biggest obstacle would be prejudices to the young women inventor/entrepreneurs. COVID 19 is beneficial actually. It makes easier for us to enter the community without actual moving but via online meeting

- Cherry Sung(Youth Action on Climate Change): obstacles are the absence of government support, or not much action taken by the government. Also Ministries think that we are radical, or they have prejudice on age. We believed that COVID 19 is actually an opportunity to expand our organization. Many people opened their eyes to the seriousness of climate change.

- Andati Morris(Moonlight Initiative) : Our obstacle can be the ageism. It is hard to get a chance to persuade public as a young people. Also lack of policy implementation.

– There is no policy on planting bamboos or producing bamboo products. Also there is severe competition in Wood Industry. Bringing in new products in this predominant industry is challenge. Also there is not enough Investment for the youth’s businesses. COVID-19 helped us to mobilize young people more easily. Meeting them in online is easier than before.

Bernard Luyiga, Kenya

Question: To what extent has government embraced or supported the initiative?

Answer:

- Andati Morris(Moonlight Initiative) : Kenya forest institute support us in terms of borrowing their expertise. Also the importance of bamboo is mentioned in the country policy on preservation. Therefore the Bamboo is now considered as a cash crop rather than the valueless plant. Government supports are mostly on the awareness.

Add summary or conclusion of the moderator at the end of the session in case there was no closing remarks per presenter/speaker

Last Comment from speakers:

1. Cherry Sung, Young activist on climate action in Korea : Networking and connecting all stakeholders is the most important thing to build up the people’s power. We should start now.
2. Anisa Azizah, CEO, Tech Prom Lab , Indonesia : Being young is an advantage. We are open minded, creative and connecting dots. We can make a bigger impact for the world together.

3. SEO Jung Nam, CEO, Ballys, Korea : Now many people are suffered by the discrimination or prejudices, but our actions could contribute to reduce prejudices on the voiceless or the valueless in the society. So let's work together.

4. Andati Morris, Moonlight Initiative, Kenya : Young people should be at the main actor when you simply consider in terms of demographics. Let's create a generation to understand responsibility and interdependency.

Great Challenges, Greater Solidarity

Power of Community and SSE as a Path for Transformation

GSEF Global Virtual Forum

19 – 23 October 2020

Report format

Prepared by:

Title of the session:	Sustainable Development Performance Indicators for the SSE: How to measure progress towards the SDGs
Type of session	Special session, organized by the United Nations Research Institute for Social Development (UNRISD)
Language:	English

Con la cooperación de:

Date:	20 October 2020
Time:	5.30 PM CEST
Participants	70-100 at all times

Name of moderator

Ilcheong Yi

Speakers

- Ilcheong Yi, UNRISD
- Peter Utting, UNRISD
- Margie Mendell, Concordia University
- Sonja Novkovic, Saint Mary's University
- Samuel Brülisauer, UNRISD

Screenshot of the zoom session



Con la cooperación de:

Summary of presentations:

1. Ilcheong Yi, UNRISD

The introduction from Senior Research Coordinator, Ilcheong Yi, gave an overview on past research conducted by UNRISD as well as context on how the Sustainable Development Performance Indicators project was taken up. His opening remarks explained the aims for the project on Sustainable Development Performance Indicators and also drew on the importance of corporate social responsibility and the particularities of the social and solidarity economy.

2. Peter Utting, UNRISD

Presentation of research findings as documented in the upcoming UNRISD report on Corporate Sustainability Accounting: What Can and Should Corporations Be Doing? (already available Overview). He explained the major gaps in sustainability measurement, and how reporting often lacks context. As such, the findings show how these will be addressed through time series data and setting thresholds as well as tackling issues that have thus far been neglected.

3. Margie Mendell, Concordia University

This presentation discussed research findings as documented in the UNRISD working paper Sustainable Development Impact Indicators for Social and Solidarity Economy: State of the Art. She explored a variety of approaches that capture the social impact and sustainable orientation more or less accurately and explained how all of them face a challenge not to distort SSEOs' inherent mission for sustainable outcomes by imposing indicators. Therefore, the presentation stressed the need for different indicators to measure the contribution of SSEOs and the importance of

avoiding homogeneity and uniformity which is often applied to SSEOs in reporting.

4. Sonja Novkovic, Saint Mary's University

This presentation discussed what sustainability indicators for SSE should measure and what they should reveal given that SSEOs are typically created to overcome structural causes of inequality. Additionally, SSEOs often tackle issues related to a lack of access to goods and services and fulfil those needs within local communities, thus contributing to sustainable development. She then presented the three-tiered SDPI indicator system as well as the more specific indicators in the measurement system that are designed to address SSE particularities.

5. Samuel Brülisauer, UNRISD

Presentation of pilot testing of the SDPI three-tiered indicator system and accompanying materials which are core components of the next big step of the project. SSEOs were invited to participate in this pilot testing phase and should reach out to the session organizers in case of interest.

Answers to the GUIDING QUESTION:

How to transform the present and build a better future from the SSE?

The world in 2020 is suffering from multiple simultaneous crises, and one of them could be considered a striking “accounting emergency”: though approaches to measure and report on a myriad of environmental, social and other dimensions of organizational practices, many of them have serious blind spots and do not actually measure the ability to sustain vital social and ecological systems at all. Developing and promoting indicators

that deliver on such crucial issues is key to transform the present and build a better future. Learning from the SSE and improving sustainability indicators for SSEOEs is an important part of that work.

Relevant Questions and Answers from Audience:

Valérie Bizier, FAO

How do the UNRISD SDPI indicators relate to the UNCTAD Core Indicators and in what ways do they complement each other?

Answer The UNCTAD Core indicators form the first tier of the three-tiered system and therefore lay the basis of Tier 2 which contextualize the UNCTAD indicators. The Tier 3 indicators then address neglected issues and go beyond some of the proposed metrics and thresholds to establish indicators for transformative change.

What are the areas not covered by the UNCTAD indicators and how does SDPI system deal with it? (In relation to FAO indicators to complement the UNCTAD indicators)?

Answer UNCTAD core indicators are designed for all economic entities regardless of their specific characteristics of sectors or industries. However, there is a need to develop sector specific indicators which must be done in a manner which harmonizes different indicator systems.

Marta Benavides, México

Decolonization in the SSE movement needs to be examined to prevent the paradigm currently imposed on people in the global south. How does the project address this?

Answer The cooperative movement has been calling for decolonization in its principles however, there remains a need to broaden the movement to reflect this. The project addresses this directly in its assessment of skewed power relations and distributional injustice not only within SSEOs and for-profit enterprises, but also between the global north and the global south.

Nazik Bershenaly, Researcher at KU Leuven University and Research Advisor at the ICA

Do the indicators for the SSE take into account differences between SSEOs in developed and developing countries which can vary in size and can also be of an informal nature meaning that they often face difficulties in data collection?

Answer We have tried to pay attention to and will continue to pay attention to the role of the informal economy which makes up a significant part of the SSE, and we recognize that data gathering is complex for small, informal and poorly resourced SSEOs. The variation between different SSEOs will not matter as the indicators are designed for all types of SSEOs as well as for-profit enterprises. However, the pilot testing phase will help us to identify and reassess the needs of SSEOs in reporting in order to adapt the indicators accordingly.

Add summary or conclusion of the moderator at the end of the session in case there was no closing remarks per presenter/speaker

• We need indicators which not only interpret the world but aim to change the world. This has been the ambition of the SDPI project since we have incorporated transformative and aspirational indicators to encourage

companies to change the way they produce and exchange goods and services. We need support from all SSE actors to realize this transformative vision.

- SSEOE representatives should reach out to session organizers to participate in the pilot-testing phase of this project.

Great Challenges, Greater Solidarity

Power of Community and SSE as a Path for Transformation

GSEF Global Virtual Forum

19 – 23 October 2020

Report format

Prepared by: Joyce Lam (lokyilam@gsef-net.org)

Title of the session:	Women in SSE Organizations, A Driving Factor for Resilient Communities and Economies: Best Practices, Challenges, and the Way Forward
Type of session	Thematic session
Language:	English
Date:	20th of October
Time:	120 minutes
Participants	Zoom participation: 35

Name of moderator

Mirai Chatterjee, Chairperson, SEWA Cooperative Federation and Director, SEWA Social Security

Speakers

1. **Varsha Thakor,** Board member, Lok Swasthya SEWA Co-op
2. **Sangita Gamit,** Board member, Megha Indigenous Farmers' Cooperative, SEWA
3. **Janhavi Dave,** International Coordinator, HomeNet South Asia
4. **Simel Esim,** Programme Manager (Senior Technical Specialist), International Labour Organization (ILO)
5. **Kerryn Krige,** Chief Technical Advisor International Labour Organization (ILO)
6. **Lucie Demers,** Director of Strategy and Development at Filaction

Screenshot of the zoom session

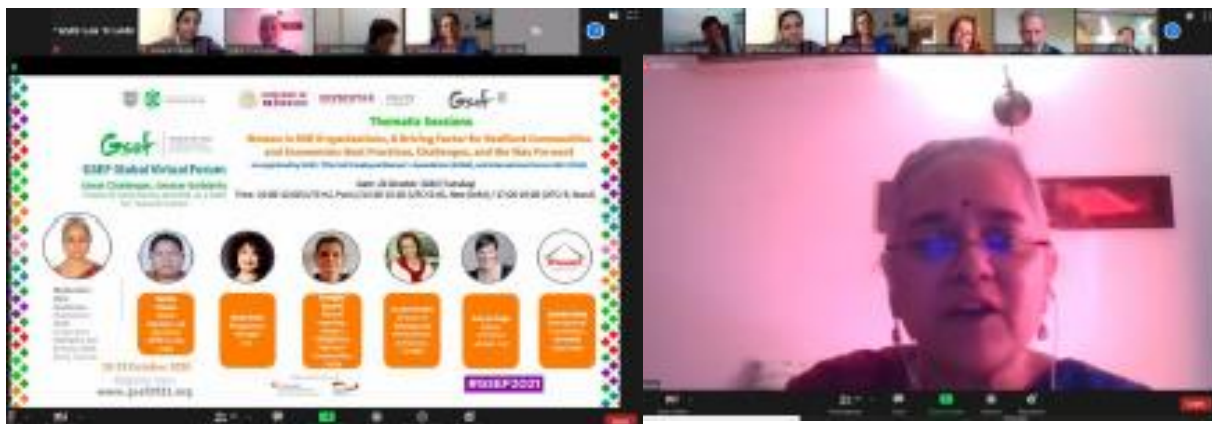

Summary of presentations:

PART 1

Successful cases of initiatives by women's organizations or targeted at women during the COVID-19 crisis.

1. **Varsha Thakor**, Board member, Lok Swasthya SEWA Co-op

From their experience during the Covid, they see people were afraid because of lack of knowledge.

People did not know what is covid and what is the caution that they need to take, that addressed the importance of proper information on health. At the same time, many were not able to earn a living and to get access to resources.

Some things have been done for the alleviation of the crisis' impacts on the most vulnerable groups.

For example, they help distribute napkins and sanitizers to the young girls, link the vulnerable to other organizations and tell them the needs of their members. The needs could be small services, information, new technology and marketing services etc.

2. **Sangita Gamit**, Board member, Megha Indigenous Farmers' Cooperative, SEWA

The speaker has been promoting sustainable organic farming. As she understands chemical farming is bad for land, she has brought information to farmers and promoted organic farming. A number of members, villagers and shareholders have actively engaged in related activities. She shared her experience of accomplishment of work in which she handled many things by herself like meeting the government and she gained confidence during the progress.

On the other hand, young girls have been provided training on how to farm and participate in farming. Lastly, she hoped that the government would provide subsidy and greater support.

2. **Janhavi Dave**, International Coordinator, HomeNet South Asia

The speaker shared about the impact of Covid-19 on women home-based workers by using a study taken from 7 countries in South Asia, 11 locations, a total of 394 respondents (all women). Based on the result, it reflected the situations of huge decrease in income, income difference between own account worker and piece-rate worker etc. Notably, the number of respondents with zero work showed a 33% rise during lockdown and 70% of the respondents reported received no cash or food under government relief.

Furthermore, she shared about the efforts made by Bhutan which relief effort has been wide and targeted and their government procurement of masks made by home-based workers (HBWs).

In the last part, she gave some recommendations for the current crisis, which food supply is the main priority. For more information: <https://hnsa.org.in/>

PART 2

Open Dialogue

4. **Simel Esim**, Program Manager (Senior Technical Specialist), International Labour Organization ILO

The speaker stressed on the essential role of local government and the actions they take should not be a onetime gesture, but a long term one. They should consider allocation of budget and finance, increase resilience, and help SSE gain public recognition, so that it

could help the sustainability of SSE.

Next, government support is important, however, we should also note the importance of policy makers or governments to respect the autonomy of SSE enterprises and ventures.

Organizations could provide a platform for vertical integration between parties and help advocate for international standards for domestic workers, grassroots, women and workers. There are countries which we can learn from for how financing is connected to the initiatives.

Finally, vulnerable groups may need longer incubation. To understand the effectiveness of methods and policies, we need reflection monitoring systems and case study etc. Statistics could be strong evidence to influence policy makers to act.

5. **Kerryn Krige**, Chief Technical Advisor International Labour Organization

The speaker made a reminder that we should focus on more things that do not work. Problems exist such as inaccessibility of information, which there are people who remain excluded; Gender inequality, which social norms restricted women to work in a certain line of work.

She also discussed the growing gap in South Africa, the importance of social economy research and the role of SSE. After that, she mentioned that the social economy hugely operates on a trust network.

She stated at the end that, what we can do is to help women work out of gender bias and to promote the work that women can do.

6. Lucie Demers, Director of Strategy and Development at Filaction

The speaker gave a brief introduction of Filaction, a development fund that supports Quebec SMEs. They promote 1) Financing of SMEs, social economy, culture and businesses in rural and semi-urban areas, and 2) Inclusive finance. They devoted themselves in providing a small fund for women entrepreneurs to finance their project.

She discussed that women entrepreneurs normally have no business network and faced difficulty to get funds. She used examples from Canada that only 16% of women are business owners suggesting there is still a long path to go for the attainment of gender equality.

Lastly, she shared about the lessons learnt and reviewed on excellent performance by women business owners during the pandemic.

Answers to the GUIDING QUESTION:

How to transform the present and build a better future from the SSE?

Janhavi Dave, International Coordinator, HomeNet South Asia

- We have to reduce vulnerability. Topics like social protection, we have to give thought to how to make it accessible.
- Secondly, the government could be doing a lot more e.g. tax exemption. (The difficulty they faced is home-based worker as part of global supply chain, that they have not been pay from Jan onwards)

Relevant Questions and Answers from Audience:

Comments on Simel Esim's point: Importance of policy / governments to respect the autonomy of SSE enterprises and ventures.

From Kerryn Krige: This point is so important that longer incubation periods for SSEs versus traditional enterprises is needed. We need to move away from a one-size fits all approach regarding promotion of entrepreneurship and venture creation, and supports that make SSE unique.

Question 1: from Kerryn Krige

I am curious with the experience from Bhutan, and the large order for masks. We tried something similar in South Africa, but the co-operatives were overwhelmed. Would appreciate feedback on how this order was placed and managed, and how organizations were supported.

Answer: Janhavi Dave

We got the order from the government, and 11 organizations were involved in mask making, and we decentralized the production as fast as possible. Small cooperatives were involved in the project which was a big solidarity effort.

Question 2: From Mame Fatou Séne

Women are very present in the SSE, but the governance bodies are still majorly led by men. How do we work on closing that particular gap?

Answer: Simel Esim

Gender action plans are important: bring the younger generation on board, prepare them for the management tasks, and encourage them to take more leadership positions. More recognition and support for institutions to scale up is necessary too.

Answer: Salonie Muralidhara Hiriyur, who works with SEWA

Do capacity building, mobilize women in the area, and link them to bigger networks and support them.

Answer: Kerry Krige

Inability for women to really see the potential they have is present because of lack of information and lack of shared information. Letting women share their experiences is so important so that they can relate, be empowered, and get opportunities to network.

Lack of access to skills exists, for example business skills on how to walk in a bank and get funding when the government is a bit remote. Let's normalize things, change the normality that women have to do. / We see that women entrepreneurs do not know their power and we need to change that.

Answer: Janhavi Dave

We take it for granted that the operational, technical staff, key position is full of male. The digitalization/technology actually provides a chance to Home-based workers as it directly connects them with the users/consumers. The home-based worker could take the leader position.

Question 3: From unnamed audience

I would like to understand the future of work in connection to women-led SSEs, many of which are not yet high tech.

Answer: Simel Esim

Slowly developing with technology like transition to online application. Future of work could be broad, we could also focus on changes in climate, geographic change and conflicts.

Answer: Janhavi Dave

To answer what is the future for home-based workers, it would be a sustainable supply chain, digital shift etc. Especially for rural areas, we should be concerned about how they can shift.

Answer: Salonie Muralidhara Hiriyur

The future would be mobilizing adolescent girls. Apart from technology, we could be focus more on up-cycling platform, how do we extend social protection, simplifying processes? make it more accessible?

Add summary or conclusion of the moderator at the end of the session in case there was no closing remarks per presenter/speaker

Summary by the moderator Mirai Chatterjee

1. Organize (unions, co-operatives, alliances etc. could be at any scale). Bring people together, and then build their organization.
2. Decentralized approach (Social Economy of Proximity).
-Food, clothing, shelter, primary financial, education and healthcare within 100-mile radius
3. Building local leadership (young people, indigenous people for example).
4. Share our stories. Let the voices be heard - internationally, nationally, locally.
5. The response to COVID-19 has ranged, from poor to mixed.
6. More representation of women and solidarity groups in planning committees.

7. The power of finance can make changes
8. Digitization - recognize gender gaps, and power / potential of digital. Must focus on equity.
9. Get support from policy makers, do more reach out to them
10. Champions that can challenge the rhetoric.
11. Time of rebuilding. Let's think fresh.
12. Social security, social protection is needed.
13. Research and documentation - we need to document, what works and what doesn't.
14. Upskilling, especially in new sectors of the economy.

Meaningful resources and findings (suggested by speaker)

- ILO resources on crisis responses by cooperatives and the social and solidarity economy (SSE)

https://www.ilo.org/global/topics/cooperatives/areas-of-work/WCMS_740411/lang-en/index.htm

- A study on Advancing cooperation among women workers in the informal economy: The SEWA way

https://www.ilo.org/global/topics/cooperatives/publications/WCMS_633752/lang-en/index.htm

Great Challenges, Greater Solidarity

Power of Community and SSE as a Path for Transformation

GSEF Global Virtual Forum

19 – 23 October 2020

Report format

Prepared by: Joyce Lam (lokyilam@gsef-net.org)

Title of the session:	The Role of Social Finance and its Future in the post COVID-19 Era Coorganized by Social Value and Solidarity Foundation, the Korea Social Finance Forum, and Cap Finance
Type of session	Thematic session
Language:	English
Date:	20th of October
Time:	120 minutes
Participants	Zoom participation: 35

Name of moderator

Mirai Chatterjee, Chairperson, SEWA Cooperative Federation and Director, SEWA Social Security

Speakers

1. **Varsha Thakor**, Board member, Lok Swasthya SEWA Co-op

Con la cooperación de:

2. **Sangita Gamit**, Board member, Megha Indigenous Farmers' Cooperative, SEWA
3. **Janhavi Dave**, International Coordinator, HomeNet South Asia
4. **Simel Esim**, Programme Manager (Senior Technical Specialist), International Labour Organization (ILO)
5. **Kerryn Krige**, Chief Technical Advisor International Labour Organization (ILO)
6. **Lucie Demers**, Director of Strategy and Development at Filaction

Screenshot of the zoom session

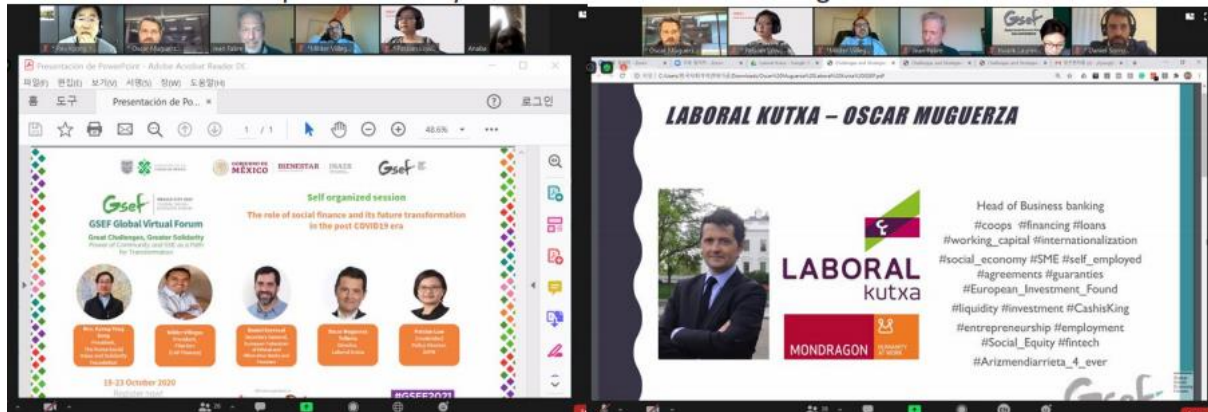

Summary of presentations:

1. Milder Villegas, President, Filaction, Cap Finance The speaker shared background information, areas of work of Filaction and solidarity finance in Quebec and in the city of Montreal. At the local level, their company values networking which they have been closely working with nine organization members and in collaboration with other governments. Then, in response to Covid19 crisis, he stated the creation of needs by the crisis, their adaptation to

the crisis and implementation of relief measures. For the transition in the post-Covid, they are seeking more networking opportunities and they are working on a fund to help SSE enterprises.

2. Rev. Kyong Yong Song, President, The Korea Social Value and Solidarity Foundation

The speaker introduced the case of Korea regarding wholesale finance. He viewed that Korea had been lagging in terms of social finance but has been making improvement since 2018. He provided explanations and discussed difficulties they faced. For example, a huge mismatch in demand and supply for social finance can be found. He then reported the use and distribution of funds for different stakeholders and fields in Korea. After that, he talked about the devastating impact Covid had on Korea society and their response in a way of collaboration with governments, use of crowdfunding platforms and partnerships. Lastly, he suggested that the importance of providing support to platform worker as priority and also the importance of giving some thoughts to the social economy and financial ecosystem.

3. Oscar Mugerza Telleria, Director, Laboral Kutxa

The speaker talked about the Laboral Kutxa, Cooperative bank, which is the origin of Mondragon group from Spain. The foundation, operation and mission of Laboral Kutxa were shared. Then, he explained the seriousness of Covid-19 crisis in Spain, where 20% of their GDP dropped, and many economic and social problems appeared. However, the speaker believed “back to basis” which means doing banking would be a way for dealing with the current situation and that they had to help people who in need of liquidity, in order to foster entrepreneurs and create new business.

4. Daniel Sorrosal, Secretary General, European Federation of Ethical and Alternative Banks

The speaker gave the background information of Banca

Etica, which is a cooperative bank rooted in Italy and founded European Federation of Ethical and Alternative Banks. He shared their success of the transformation from groups into networks. Then, he talked about his experience of loss of direction in the face of Covid-19 crisis at the beginning, and then the learning (for example, digitalization) and implementation of measures. He suggested that for transition in the post-Covid, the support should be long-term. They could work much closer to public administrations and regulators and spread the model.

Answers to the GUIDING QUESTION:

How to transform the present and build a better future from the SSE?

Relevant Questions and Answers from Audience:

Question 1: From Jean Fabre

It is rather difficult to start a project in covid time. But life goes on and new initiatives cannot wait until Covid is over. Is it much different to support a startup now than before Covid?

Answer: From Daniel Sorrosal in response to Jean Fabre, I think investing in start-ups has not really stopped during the pandemic, as new concepts are needed, and new opportunities arise.

Answer: From Milder Villegas There are some sectors where people are more eager to develop new business, in the case of Quebec, we are not that difficult in finding money for supporting startups.

Answer: From Rev.Kyong Yong Song There is a slowdown in investment in startups, also for the general economy. We are in need of long term

Con la cooperación de:

investment. And there are urgent demands of creating necessary infrastructure and policy. Maybe we could encourage more youth to startup businesses.

Question 2: From Patsian Low How do you decide the targeted group as priority? Do you think the support you are providing is comprehensive?

Answer: From Rev. Kyong Yong Song We focus on platform workers because they are suffering and growing in number. They have no protection from the union and are in the blind spot. From past experience, I learnt about the linkage between labor and social economy, so I start by providing support in labor protection. As labor stays closely to the ground, we can have the best knowledge of the need from helping them. More is to be done, that one of it is to nurture intermediary.

Answer: Oscar Muguera Telleria We focus on liquidity needs as this is the main issue many are facing. We are always in touch with clients to understand the needs of them. We do the matching and we are smoothing out the process in order to foster the clients' business activities.

Question 3: From Patsian Low As you have mentioned about networking which government and cooperatives come together, why is the network approach so important?

Answer: Milder Villegas

At the local and regional level, networks help us know what happens to others, understand the situation and environment. In comparison to different locations, we see some places where the resilience of the economy is so high. We can get to know the difference. Also, togetherness of different parties can

propose policy to the government. At the global level, it facilitates sharing of information, development of ecosystems and advancement of policy change.

Answer: Daniel Sorrosal

Since September, individual chat with members helped us understand what they're going through, which helped the design of measures. For advocacy who have the means to do something, group discussion allows flow of information and collection of news.

Add summary or conclusion of the moderator at the end of the session in case there was no closing remarks per presenter/speaker

Summary by the moderator: Patsian Low, Policy director, Chief of Staff, AVPN.

- Speakers have consistent view about importance of cooperation.
- To strengthen ecosystem in terms of capability building of entrepreneurs.
- To engage with policy, not just injecting the funding, but take a role in the form of wholesale finance, solidarity finance etc.
- Clear need for coordinator and private sector to complement each other in urgency of response.
- In the post-covid, we need clear commitment in evolution of social finance.

Great Challenges, Greater Solidarity Power of Community and SSE as a Path for Transformation

**GSEF Global Virtual Forum
19 – 23 October 2020**

Report format

Con la cooperación de:

Prepared by: Valentina Verze, ILO

Title of the session: Why does SSE matter for the Agenda 2030 and the recovery post Covid19?

Type of session: Special Session

Language: English and Spanish

Date: 21/10/2020

Time: 5.30-7.00 pm (CEST time)

Participants Approx. 300

Name of moderator Vic van Vuuren, Chair, UNTFSSSE / Director of Enterprises Department, ILO

Speakers

- Laurence Kwark, Secretary General, GSEF (host)
- Raymond Landveld, Economic Affairs Officer, UNCTAD
- Yvon Poirier, Special Advisor – Advocacy and Governance, RIPSS
- Jürgen Schwettmann, International consultant and ex-officio at ILO
- Elisa Torrenegra, Co-President, SSE International Forum
- Ilcheong Yi, Senior Research Coordinator, UNRISD
- Barbara Sak, Managing Director, CIRIEC International

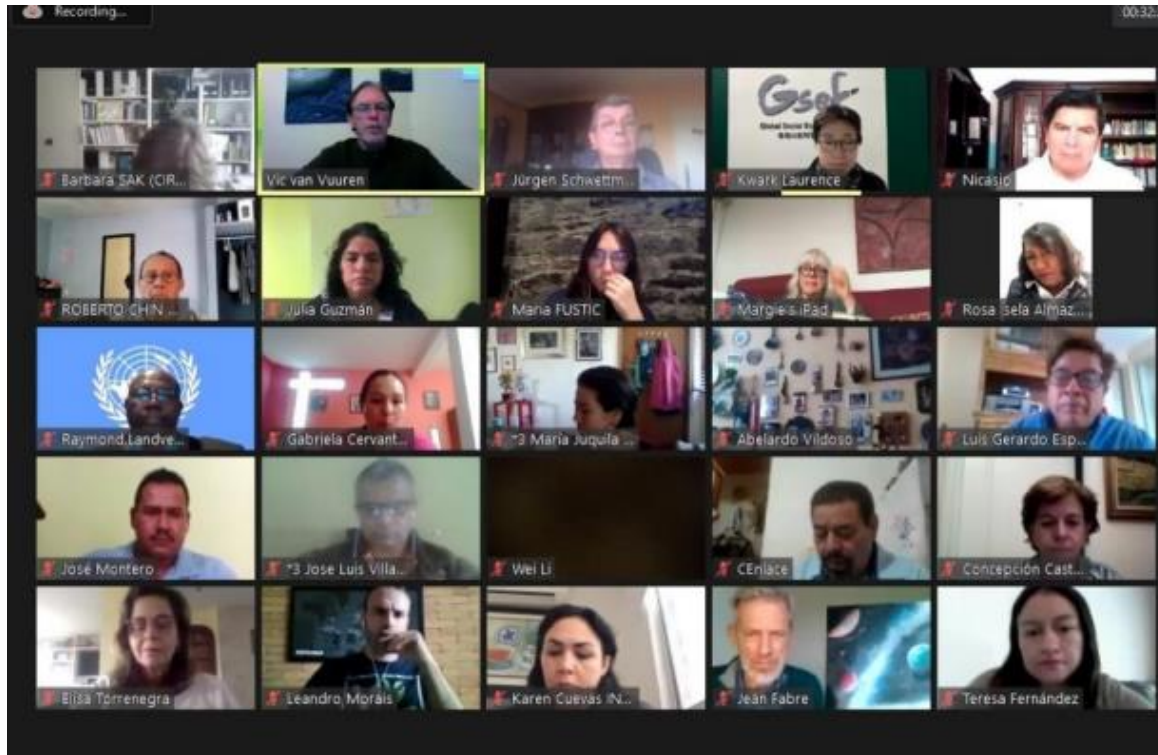

Recording... 00:33:14

WHY DOES SOCIAL AND SOLIDARITY ECONOMY MATTER FOR THE AGENDA 2030 AND THE RECOVERY POST COVID-19?

UNTFSSSE virtual event at the GSEF Global Virtual Forum

5.30 pm CEST Wednesday, 21 October 2020

<https://difusion.inaes.gob.mx/GSEF/RumbogSEF04/RegistroEN.aspx>

UN Inter-Agency Task Force on Social and Solidarity Economy

Gsef

Con la cooperación de:

Summary of presentations:

1. Ms. Laurence Kwark, Secretary General at GSEF opened the event reflecting on the importance of promoting national and international recognition and global visibility of SSE as a key strategy to localize SDGs. She added that it is important to create spaces where it is possible to discuss strategies and visions on how to build together a global SSE movement as path for transformation to face “Great Challenges, with Greater Solidarity”.

2. Mr. Vic van Vuuren, Chair of UNTFSSSE and Director of Enterprises Department at ILO moderated the session. The moderator gave an overview on the impact of covid-19 on the world of work and emphasized why and how a better recovery should focus on tackling the pre-existing factors that worsen the socioeconomic impacts of the COVID-19 pandemic and the importance of including SSE in devising reconstruction measures. Moreover, he introduced the work of the UNTFSSSE in raising visibility on SSE and creating partnerships at the global level. He mentioned that the different speakers would present ongoing joint action plan 2020-2022 of the UNTFSSSE and its main priority objectives, identified jointly by the different members and observers of the task force.

3. Mr. Raymond Landveld, Economic Affairs Officer at UNCTAD and Mr. Yvon Poirier, Special Advisor on Advocacy and Governance at RIPESS highlighted that at the United Nations General Assembly (UNGA) Summit in September 2020 the conclusion was that we were not on track to achieve the SDGs by 2030. Heads of State and Government endorsed the “Decade of Action and delivery of the SDGs” launched by UN Secretary General. The existing problems signify business opportunities, which can be taken by entrepreneurs, MSMEs and SSE operating entities. As a people-centred and environmental

sensitive economic model, SSE has enormous potential to help accelerate and localize the achievement of the SDGs across all goals. It is observed a need for policy guidance through the intergovernmental processes and increased support from member states. Intergovernmental outcomes, such as UNGA resolutions, can help Member states to share experience among each other on SSE, leading to increased benefits to their societies and economies. In this regard, SSEOs can be excellent vehicle to help in the implementation of the UN SG socio-economic response to Covid-19. Moreover, a UN resolution on SSE would fill a significant gap left in the 2030 Agenda, since the role of SSE has not been sufficiently recognized.

4. Mr. Jürgen Schwettmann, International consultant and ex-officio at ILO and Ms. Elisa Torrenegra, Co-President at the SSE International Forum underlined the urgency to have development cooperation programs unlocking - especially in developing economies – the potential of SSE institutions in playing a transformative role in achieving multiple Sustainable Development Goals (SDGs) and be a powerful tool to mitigate the impact of crises. In particular, the UNTFSSSE designed the joint project “SSE-for-SDGs” , which aims at raising awareness about, and enhance the visibility of, the SSE within the UN system and beyond especially in its contributions to SDGs. Moreover, it focuses on supporting a conducive environment for SSE and the formulation of national SSE policies and laws in the three pilot countries and strengthening the capacity of SSE support institutions in three pilot countries. It also will initiate concrete SSE projects and structures at the local level in some countries and contribute significantly to the “Delivering as One” approach of the United Nations by generating program outcomes through multi-agency arrangements.

5. Mr. Ilcheong Yi, Senior Research Coordinator at UNRISD and Ms. Barbara Sak, Managing Director at CIRIEC International reflected on the importance to promote the systematic processing, synthesizing and analyzing of contents related to SSE for the SDGs, along with the production of knowledge on the same subject. Through the Knowledge Hub for SDGs, as joint project of the UNTFSSSE, it has been possible to create a global platform of SSE knowledge and experience with a focus on the SSE for the SDGs and to invest in the communication and network among policymakers, practitioners and scholars. In the future, it will be crucial to keep strengthening the network and partnership with SSE players within and outside UN system and securing financial stability for long-term plans for research and communication in this area.

Answers to the GUIDING QUESTION: How to transform the present and build a better future from the SSE? - Promote national and international recognition and global visibility of SSE as a key strategy to localize SDGs; - Work with governments and local governments in order to co-build public policies in strategic socio-economic sectors for better recovering from the crisis; - Advocate for reconstruction measures focusing on the causes of this crisis and with long term perspectives allowing the government to align them with the broader vision of Agenda 2030; - Overcome fragmentation in the sector and promote production on knowledge and sharing of produced knowledge around SSE as tool to achieve SDGs (e.g. Knowledge Hub); - Implement TC projects unlocking the potential of SSEOs as tool of achieving decent work, by reinforcing national enabling environment, legal and policy frameworks and SSE ecosystems – especially in developing economies (e.g. SSE-for-SDGs project); - Support the process around the recognition of the SSE as one of the actor to play a role in the achievement of an inclusive and sustainable

development (e.g. through a UN resolution on SSE); - The priority should be on education and how to engage youth in be part of the solution.

Relevant Questions and Answers from Audience:

Vic Van Vuuren: - How to transform the present and build a better future from the SSE (to all)? - What will be the focus in terms of work for your organizations in the coming months (to SSE umbrella organizations' representatives)? - What can UN do better (to UN agencies' representatives)?

Judith Hitchman - RIPESS - I am concerned by one aspect of Covid and the general UN response and would really like the speakers to react please: UN Member States operate on a donor /recipient basis. Yet the 148 million job losses mentioned and the domino effect of job loss (especially by daily waged workers in the agribusiness sector and many others concerns the 'developed' countries as much or even more than the developing ones. Food banks are unable to cope with to 40% increase in demand for support for people. So how can we break the donor/recipient UN paradigm to address this through SSE? - The FAO has introduced a new partnership initiative called Hand in Hand. It will be country led-, and country owned and evidence based. How can we use this in a bottom up SSE approach? Given that the objective is to improve and move forward on SDG 1 and 2 as well as 13, based on the 3 key pillars of social, environmental and economic aspects... Any ideas? Possible for a programmatic approach?

Margie Mendell How to continue to work beyond boundaries? Barbara mentioned the unions and large mutual. We are in crisis now, but the future requires alliances between « old » and new movements; between large and established and small and fragile. .Any comments?

Javier Blázquez: Could a platform be created where public policies (municipalities or local governors) that have been successful in the face of the COVID-19 pandemic would be shared?

Marco Vinicio: How does the social and solidarity economy impact on consumption towards large companies and items whose economic price generates inflationary problems?

Add summary or conclusion of the moderator at the end of the session in case there was no closing remarks per presenter/speaker

The moderator and the Host concluded that it is necessary to build a dialogue at different levels (local, national, regional, international), with all the different actors in the society (individuals, policy makers, etc.) in order to ensure that more and more people, institutions and policy makers are aware that another economy is possible. This will allow increasing the visibility of the role of SSE in achieving and localizing the SDGs and including it in the different recovery measures in this time of crises and in the development plans. From a UN perspective, it is important to work and act as one UN, trying together to find solutions to the very complex and multi-layers problems the world is facing. Moreover, it is important to dialogue constantly with the civil society organizations. It is vital to invest in education and on the youth. It is crucial to engage in dialogue with youngsters: “as young student myself, we learn so much about issues/problems, but not about SOLUTIONS. Educating about SSE can fill that gap”. It will be crucial to keep jointly working on strategies to promote and mainstream SSE into the national and global agendas, considering that SSE is often not sufficiently recognized by national and international decision makers. The UNTFSSSE will keep doing it through the implementation of the different priority objectives, as well explained by the

different speakers. The UTNFSSE will keep going with its work and activities but it would like to be as much as inclusive as possible. So, spaces of dialogues - as the ones created by GSEF - are key and need to be continued.

Great Challenges, Greater Solidarity Power of Community and SSE as a Path for Transformation

GSEF Global Virtual Forum
19 – 23 October 2020

Title of the session: Catalyst 2030, Social Entrepreneurs Collaborating to Accelerate Progress to the SDGs, organized by Catalyst 2030

Type of session: Members and Partners session

Language: English

Date: 22nd of October

Time: 90 minutes

Participants Zoom: 24

Name of presenter: Sarah Prince Robin, Catalyst 2030

Speakers

1. Sue Riddlestone, Chief executive and co-founder of Bioregional
2. Valeria Duflot, Co-founder of Overtourism solution as well as Co-founder of Venezia Autentica S.R.L.S
3. Jacob Mathew, CEO of Industree Foundation and Co-Founder of Tesseract Design, Idiom Design, Dovetail Furniture and Spring Health Water
4. Maryam Uwais, Special Advisor to President Muhammadu Buhari on Social Investments and founding Partner of Primera Africa Legal.
5. Manmeet Mehta, Director, Program Operations & Impact at Ashoka.

Con la cooperación de:

Summary of presentations:

1. Sarah Prince Robin, Catalyst 2030 SDGs will not be achieved by 2094, not only for the COVID-19 situation but also for the lack of resources, minimal coordination and disconnection between funding models and needs. That's why Catalyst 2030 is an essential network initiated by leading social groups that aim at achieving the Sustainable Development Goals by 2030 through an unprecedented mobilization of social entrepreneurs, partners and resources. They include different working groups that hold different initiatives such as COVID-19 Response Support, Shifting the Funding Paradigm or Catalyzing Change Campaign. They also have issue-based groups which include education, agriculture, gender, livelihoods and youth and regional or country chapters, that enables the Social Enterprises within defined geographic regions/ or between countries to collaborate and establish best practices. Ms. Prince also talked about the “Catalyzing Change Campaign & Report” launched on July 8th, representing 131 countries and more than 1600 organizations. Its aim was to meet the recommendations and also, hold a series of discussions with key policy makers with the objective of transforming the recommendations into workable actions.

2. Sue Riddlestone, Bioregional Ms. Riddlestone stated that to make system change we need to look at policy and its impact on people. This is why they created global goals that are shared over the world. She also acknowledged that we need to change policy and practice, to change the systems that have led us to not be sustainable. In this regard, Bioregional gets bio-planning policies change through organizations such as the United Nations committees. Its 2020/21 Goals are to identify and progress 10 partnerships between social entrepreneurs and social innovators and governments to scale SE solutions; as well as, working with the UN inter-agency task force on social and solidarity economy and others to progress the idea of high-level advisors

for social enterprise and social innovation at UN level. Bioregional also worked with the Catalyzing Change Report and they focused on transport and mobility alliances and getting these to the government's influence.

3. Valeria Dufлот, Over Tourism solution and Venezia Autentica Ms. Dufлот has expressed the importance of tourism when regarding SDG's progress as it causes a massive footprint in every sector and at the same time, it has been a sector growing faster than the GDP in developed and developing countries. However, although it has a huge potential, it causes more harm than good, and its extractive power and impact is being overlooked. However, with the right KPIs and mindsets, Ms. Dufлот believes that it can go from an extractive industry to one that leads to benefits to its citizens and contribute to the preservation and the regeneration of the places where we live and travel. Thus, she extracted her idea into her livelihood, Venice, and her initiative has led to an increase in retention of tourism revenue locally, and a change in visitors' experience, mindsets, and behaviors. It helps residents benefit more from tourism and contribute to preserving and regenerating the local cultural and natural heritage. Especially with the COVID-19 crisis, it has been noted that not only we have to focus on transforming tourism but also recover the livelihood that tourism was providing to people around the world. Luckily, this crisis has made governments realize the importance of this economic sector and they are boosting tourism initiatives in order to overcome all the challenges. However, there is still the need for international collaboration and boost collective action to undertake these new tourism models such as the one in Venezia. Catalyst 2030 has indeed, helped to quickly map potential collaborates and access policymakers and leaders, and the creation of reports which has enabled an ecosystem that is more favorable for social innovation.

4. Jacob Matthew, Industree Foundation Mr. Matthew has elaborated on Industree Foundation which works with rural communities and artisan products, and organizes them into formal industries; moving them from informal sector to formal sector through a combination of good design, efficient manufacturing processes and access to market. These rural groups are connected then with formal brands, and because they work with women, its initiative directly impacts prosperity and up-liftmen. Elements of democratic working principles of social justice are built into the fabric of these new industries, impacting also communities and institutions. These upbringings of people into groups enables them to secure protected networks that in fact, have proved stronger than others when pushed by the COVID-19 crisis. These group-formations have recollected the same status as the organized formal groups in society, this being possible because of the partnerships that Catalyst 2030 offers. Plus, Mr. Matthew has praised the advancements that Catalyst 2030 has made in registering those contributing to capacity-building projects or others, in order to demonstrate the impact and legitimacy of those. They have also worked with a central government initiative to cultivate bamboo and make sure that natural resources are managed, plus engaging indigenous communities into the task force. This initiative has created a new network which includes India's federal government, central government and local governments, being this a model that can be applied to other value chains as an example of how the public sector, the private sector, the civil sector and communities can come together to create system level change.

5. Maryam Uwais, Nigeria's Government Ms. Uwais has pointed out the vulnerable situation of Nigeria; the majority of children are out of school and end up being socially excluded with no education. Thus, the system is characterized by chronic poverty and abuse, exploitation and one of the main

challenges has been how to address these huge phenomena. Due to the Covid-19 crisis, there has been a huge migration of children and the government has had to send them to its origin region to ensure they are receiving an education. From her office, she aims at establishing the correct environment for these children to engage at school and learn literacy, critical thinking, numeracy, arts, drama, entrepreneurship and so on. To do so, she has pushed an initiative from the central government, that lasts 9 months in which data recollection is done and after this period, the level of engagement at school will be tested.

6. Manmeet Mehta, Ashoka Ms. Mehta has highlighted how the impact of COVID-19 has underscored the broken health, economic systems around us and the inequities of our societies. Amidst this overlapping crisis, there's also an opportunity for a catalog reform in which social entrepreneurs are critical. In this regard, Ashoka's aim is to support those social entrepreneurs who are the first responders to the solutions of this crisis and are also embedded into communities. However, collaboration is still a key point for these entrepreneurs, who must work across systems and governments to build a better normal. It is thanks to Catalyst 2030 that these partnerships exist and through this initiative, Ashoka has especially focused on city level alliances where there's more space to tackle specific challenges and enable more participation and engagement. Although the pandemic crisis has already pushed governments to look at its city-level problems, Ashoka is trying to bring together the expertise needed in the Catalyst group and succeed at influencing policy and establish solutions that are shaped by everyone in the system.

Relevant Questions and Answers from Audience:

- Sonia, Canada: Are there resources for the development of your sustainable tourism model?

- Valeria Duflot, Italy: Although it was a model designed for being globally applied, COVID-19 crisis has forced us to create new type of models and solutions to tackle key points for sustainable tourism development. There's no yet formalized document but will be part of a bigger collective government. Sarah Prince Robin, UK: What are you demanding people to do: to collaborate, to tell stories...?
- Manmeet Mehta, USA: We need social entrepreneurs to explain their activities. Not enough people know about the work of social entrepreneurs, and this might be one of the obstacles for not being at the decision-making table. Because system change is different from project based work and there's a need for vast resources and founding and people working with a common objective.
- Maryam Uwais, Nigeria: Agreeing with Manmeet, resources are indeed essential, but also collaboration has facilitated to achieve the plans that are designed. This is also a goal that they are trying to achieve in Nigeria, where social entrepreneurs are encouraged to work with governments to make a powerful impact.

Add summary or conclusion of the moderator at the end of the session in case there was no closing remarks per presenter/speaker

Jacob Matthew, Industree Foundation

- Although working with governments is difficult, there are a lot of strategies and methodologies that can be employed to influence them. In India, they changed the policy “Skilling and Entrepreneurship” by pushing the government for 5 years into dialogues and conversations. Sue Riddlestone, Bioregional

• Ms Sue has pointed out the importance of the Forum as an important sphere for connecting different initiatives, learning from them and as social entrepreneurs, motivating each other to fight for a more sustainable future.

Great Challenges, Greater Solidarity Power of Community and SSE as a Path for Transformation

GSEF Global Virtual Forum
19 – 23 October 2020

Title of the session: Collaboration and Partnership between Local Governments and SSE Actors in Achieving Sustainable and Inclusive Society

Type of session: Workshop session

Language: English, French, Korean

Date: 22nd of October

Time: 90 minutes

Participants Zoom participation: 71

Name of moderator: Amanda Flety, Coordinator of the Committee on Social Inclusion, Participatory Democracy and Human Rights, United Cities and Local Governments (UCLG)

Speakers

1. Emmanuelle Rousset, Vice President French Network of Local Authorities for a Solidarity Economy (RTES)
2. Ayako Koike, Director of the Association for the Promotion of SSE in Japan (ASSEPJ)
3. Malick Diop, representative of the Network of Actors and Local Authorities for Social and Solidarity Economy (RACTES), Senegal

4. Young Kim, representative of the National Association of Local Governments promoting SSE in Korea

Summary of presentations:

1. Emmanuelle Rousset, French Network of Local Authorities for a Solidarity Economy (RTES) Ms. Rousset has presented the labor of RTES, a French network of 130 local authorities looking for a space for exchanges and a national coordination. Creator of links, the network fosters relations between its members which are facing the same questions, difficulties or issues concerning the building or the implementation of SSE policies. Providing information, it capitalizes the local authorities' experiences, fosters their transfer, train and inform its adherents. Source of proposals, RTES makes its members' voices heard to reinforce the support of SSE public policies at the local, national and European levels. On the other hand, she has highlighted the success of SSE initiatives as driving forces for dynamism and cohesion in the most fragile territories: acting for economic development, promoting the functional mix of the territories, promoting sustainable local development as well as providing concrete and socially innovative responses to local needs.

2. Ayako Koike, representative of the Association for the Promotion of SSE in Japan (ASSEPJ) Ms. Koike has presented ASSEPJ's mission, which is to make use of reusable resources in the community, take action to address the conflicts. WE21 Japan Group has 37 charity shop owners. They also have an eco-friendly business owned by volunteers and support inter People Cooperation, in which they support 155 programs of 30 different countries. For instance, they supported the "Protection of Philippine Indigenous People's Life and Living Project" in which they dedicated to the reforestation and the rehabilitation of the environments throughout the cooperation of the Philippine government. They also cooperate with Local NPOs, certain WE Shop Kohoku, a welfare

organization networking with the other organizations and also, they partnership with local government units (public schools and employment support office for the disabled). Their goals are to establish a clear mission and good relationships with their partners, as well as invest a lot with education, poverty and environmental challenges.

3. Malick Diop, representative of the Network of Actors and Local Authorities for Social and Solidarity Economy (RACTES) Mr. Diop has elaborated on the activities of RACTES and the importance of following clear strategies. Their key ones are the reinforcement of the capacities of intervention of the actors (OESS, territorial collectivities and the government), capitalization and the sharing of experiences and good practices, the improvement of partnerships and communication between the different categories. He has also deepened into the values of its organization, which are: a democratic governance, solidarity, responsibility and autonomy and respect for the identities. Finally, he has proposed an « approche pratique de la collaboration entre governments, national, local et les acteurs aux politiques publiques » which aims at creating a decision-making process that stems from an efficient and transparent flow of information in which decisions are consulted, concertized, negotiated and meditated.

4. Young Kim, Executive Director of the National Association of Local Governments promoting SSE in Korea (SSEGOV) The goal of SSEGOV, established in 2013, is to promote SEE and social innovation as an important strategy for regional development. They have invested in projects such as Al Care Service for the Elderly (Happy Community Project) or a project that helped building a virtuous circle of consumption for locals (Good Pay-It-Forward Project).

Answers to the GUIDING QUESTION: How to transform the present and build a better future from the SSE?

Ayako Koike, WE21 Japan We need to offer more opportunities to SEE actors, and good partnerships, more accession to immigrants

Malick Diop, RACTES Having an impact on SSE is power, partnership and financing and fundraising initiatives. SSE cannot be an alternative but should be an inclusive response for everybody.

Young Kim, SSEGOV in order to respond to the needs and demands of the local governments and communities, we need capacity-building and a good financing structure to develop better resources.

Relevant Questions and Answers from Audience:

Question 1: from Revy-Real Looking at how these initiatives in the different countries, it seems that the success of SSE initiatives in engaging many actors including - if not - especially the local governments - lies in the active political engagement of the citizens and how 'mature' the engagement level is. In the context where politic is 'controlled' in a more top-down approach, SSE model will struggle more. What do you all think of this 'early conclusion'?

Answer: Malick Diop We need to modify relationships in order to influence enough to change policies. It's not a simple interchange between people, as we have seen recently, it is a shared experienced by everybody, so we need to change our development model and change policies because we are all affected by the same cause.

Question 2: from Janick For Mr. Young Kim, what sort of new funding structures do you think of? Could you expand on this topic?

Answer: Young Kim I think of crowd-funding, which means collecting funds for individuals that have SSE projects on mind. This technique has been very successful in Korea in order to incentivize SSE projects, start-ups or other civil society projects.

Add summary or conclusion of the moderator at the end of the session in case there was no closing remarks per presenter/speaker

Marieme

- We also need the involvement of local governments, because we do not have enough power in our hands
- Local authorities do not focus on the urgent needs of local populations and that is a problem, public policy needs a budget directly focused on locals' needs.
- A local policy that is created from the bottom: grass-roots engagement.

Amanda Flety

- SSE needs to have a strategy and a plan shared between the different stakeholders, especially local governments to be connected altogether.

Madani Koumaré

- Public policies development should be global and multi-actor based. The SSE actors have challenges of better organizing themselves into networks to be able to influence for change in power balance and improve public policies with the collaboration of citizens.

Khady Samba

- We must think about developing crowdfunding and relying on a multi-actor partnership with strategic, technical and financial partners.

Great Challenges, Greater Solidarity Power of Community and SSE as a Path for Transformation

GSEF Global Virtual Forum
19 – 23 October 2020

Title of the session: Community Resilience and Social Inclusion through SSE in the post COVID-19 Era

Type of session: Workshop session

Language: English, Korean

Date: 22nd of October

Time: 90 minutes

Participants Zoom participation: 55

Name of moderator Dr. Denison Jayasooria, Chair of Asian Solidarity Economy Council (ASEC)

Speakers

1. Harb HOUN, Director of Operations, Phare Performing Social enterprise PPSE, Cambodia
2. Dr. KIM Do Hun, Researcher of Environmental Planning Institute, Seoul National University Seoul National University Environmental Planning Institute, Korea
3. Jean-François Parent, Operations Manager, Conseil de la Cooperation de l'Ontario, Canada
4. PARK Yeojin, Project Manager, Daegu Social Economy Centre (DSEC), Korea
5. Nawa Raj Koirala, Conflict Victim and Single Women Development Center, Nepal.

Summary of presentations:

Con la cooperación de:

1. Harb HOUN, Phare Performing Social enterprise PPSE Mr. Houn has presented the Phare Performing Social Enterprise (PPSE), an award winning and pioneering Cambodian social business. PPSE is a for-profit company, but the profit goes towards social benefit. Revenue generated supports Phare Ponleu Selpak non-profit school, which provides free education and social support to 1200 students and their families daily. PPSE strives to reduce poverty through training & employment in the creative industry. PPSE creates, produces and disseminates live performances, graphic designs, animation and other cultural products in Cambodia and abroad. PPSE artists come from difficult social and economic backgrounds and trained at Phare Ponleu Selpak non-profit school, established in 1994. PPSE believes creativity contributes to social development and a vibrant economy. It creates high-quality jobs, secures tourism benefits for the local population, strengthens the Cambodian cultural identity and improves access to education for at-risk youth.

2. Dr. KIM Do Hun, Seoul National University Seoul National University Environmental Planning Institute After the passenger ship Sewol sank in the waters on April 16, 2014, Ansan citizens suffered more pain and grief than anyone else. In this regard, in April 2015, Ansan established a public private governance to promote social inclusion by building social capital. It also launched an organization called Community Resilience Center – City of Ansan. Establishing a community inclusion system to heal the pain of the bereaved families and form a sustainable community that would embrace all residents and citizens. It intended to develop the power of promoting social inclusion to return to everyday life by improving the psychological stability of the bereaved families who are suffering and came up with plans to gradually lead them back to their old selves by having residents from the same living space talk and communicate with them. Taking into account the experiences from these cases, Dr. Kim has explained how the social capital formation and support

project carried out by Ansan for promoting social inclusion enabled the community to perceive their common future through the network. This can be a model of regional innovation activities based on participation and independence to overcome disasters.

3. Jean-François Parent, Conseil de la Cooperation de l'Ontario Linguistic minority communities in Canada have had to deal with numerous societal changes in recent decades that limit their potential for economic growth, development and affirmation of identity. Shortage of skilled labor in some regions, brain drain syndrome from rural communities to urban communities are just a few macroeconomic examples. It is therefore difficult for linguistic communities to assert themselves and legally claim their right to a healthy existence and development without external financial support. Faced with these imperatives, a greater degree of financial empowerment is crucial for these communities. In this regard, the creation of social impact investment initiatives may be a solution adapted to regional realities. Thus, Mr. Parent has presented a case study of the Francophone Community in Ontario, analyzing the current situation, the shortcomings felt on the ground and proposing new avenues for future development for the sector. The intervention has reviewed the intensive literature, an evolving mapping of the various economic and organizational actors in place, as well as a detailed analysis of several programs held over the past 10 years, including the famous Federal Government's Investment Preparation Program (PPI).

4. PARK Yeojin, Daegu Social Economy Centre (DSEC) Ms. Park's presentation has shown what Daegu social economy actors did for socially excluded groups in response to COVID-19 crisis and how and why. Daegu was the epicenter of Korea's outbreak. Despite their own business difficulties, social entrepreneurs did not sit behind. They individually and collectively behaved in order to add

more hands to overcoming the crisis at the regional level. We need to examine systematically their respective and collaborative activities in order to record their voluntary contributions for our society as well as explain the importance of social economy in an era of new normal.

5. Nawa Raj Koirala, Conflict Victim and Single Women Development Center
Mr. Raj Koirala has deepened into the work of Nepal Conflict Victim and Single Women Development Center (CVSWDC), a non-profit organization and local NGO of Kanchanpur district established in July 2008. It has a total of 905 Single women in their network as members who lost their husband during a decade civil war between State and then rebel party Maoist (1996- 2006). Since the establishment of CVSWDC in 2008, single women have also operated a cooperative under CVSWDC with saving and credit activities. In this regard, a training program will be conducted in commercial production of sanitary pads with their collaboration to be started to work together. A total of 20 single women will be benefited from this training directly. This process will be an example and also benefit indirectly to other women and their children with school girls as outcome of this project. Bedkot Municipality and District Chapter of Federation of Nepalese Chambers of Commerce and Industry (FNCCI) will be the key stakeholders of this project. After forming the group, single women from nearby areas will venture into the production of sanitary pads that would give them a means of livelihood and also enable them to make regular savings. They are provided a small tailoring shop at her house before starting the venture. This project will support them to acquire additional skills and expand their income to become financially independent.

Relevant Questions and Answers from Audience:

Question 1: from Dr. Denison Jayasooria How your community project has helped social inclusion?

Answer: Nawa Raj Koirala Our platform, CVSWDC, works directly to activate the income of our community, especially, reinforcing the role of women as economically independent actors and give them new means of livelihood.

Add summary or conclusion of the moderator at the end of the session in case there was no closing remarks per presenter/speaker

Laurence Kwark, Korea:

- This crisis has not only affected decision-makers' decisions but most remarkably, victims and communities have been the actors most vulnerable. Thus, this crisis has empowered the importance of SSE; and how we should work together in order to respond to a concrete need.

- The summary of this session could be that at moments of crisis, tragedy, disasters like COVID, people have been forced to come together and find common solutions, gathering different actors from different sectors to make a rebuilding process and help the community. Dr. Denison Jayasooria, Chair of Asian Solidarity Economy Council (ASEC) • In sum, the crisis has triggered greater need for solidarity, and as we have seen, there's sizable actors on the ground enhancing their communities while mobilizing different actors.

Great Challenges, Greater Solidarity Power of Community and SSE as a Path for Transformation

**GSEF Global Virtual Forum
19 – 23 October 2020**

Title of the session: Social Impact Measurement and the Impact of COVID-19 on WISEs: Testimonies from around Europe

Type of session Members and Partners session

Language: English

Date: 22nd of October

Time: 90 minutes

Participants Zoom participation: 25-30

Name of moderator Yussupova Aziza (ENSIE)

Speakers

Speaker 1: Aziza Yussupova, Policy Officer, ENSIE, Belgium

Speaker 2: Aicha Belassir, Director, FAEDEI, Spain

Speaker 3: Teodor Petricevic, Director, ACT GRUPA, Croatia

Speaker 4: Julien Baron, COORACE, France

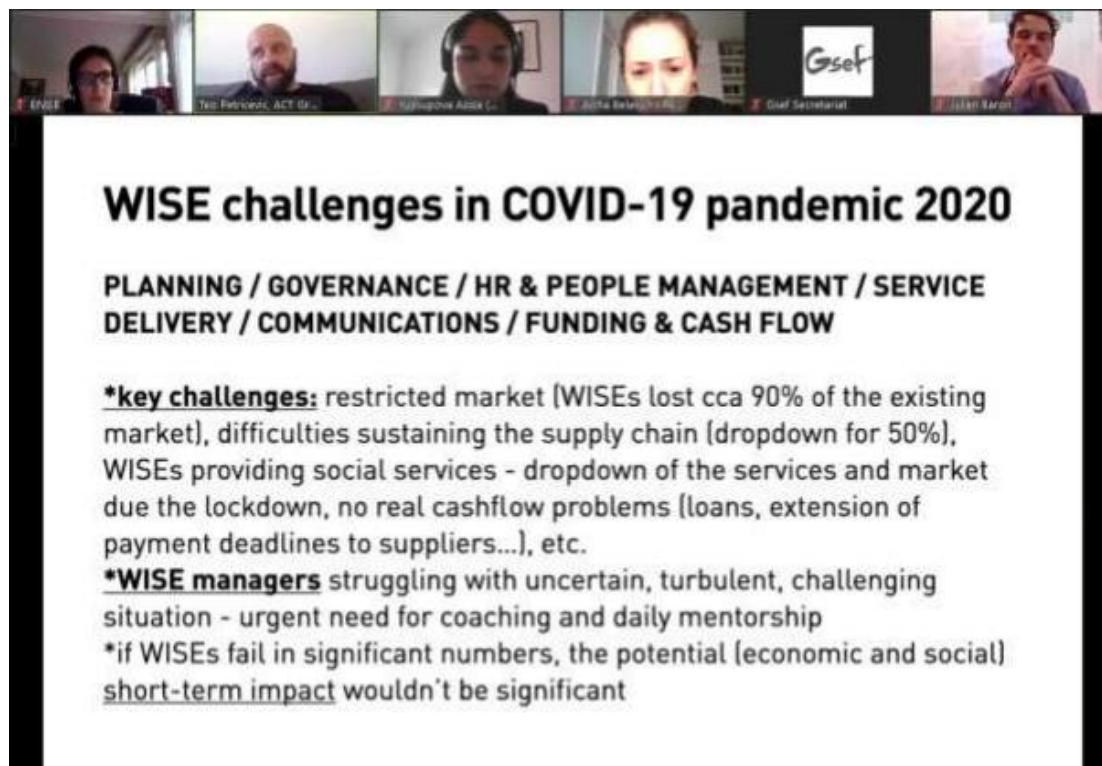

WISE challenges in COVID-19 pandemic 2020

PLANNING / GOVERNANCE / HR & PEOPLE MANAGEMENT / SERVICE DELIVERY / COMMUNICATIONS / FUNDING & CASH FLOW

***key challenges:** restricted market (WISEs lost cca 90% of the existing market), difficulties sustaining the supply chain (dropdown for 50%), WISEs providing social services - dropdown of the services and market due the lockdown, no real cashflow problems (loans, extension of payment deadlines to suppliers...), etc.

***WISE managers** struggling with uncertain, turbulent, challenging situation - urgent need for coaching and daily mentorship

***if WISEs fail in significant numbers, the potential (economic and social) short-term impact** wouldn't be significant

Summary of presentations:

1. Yussupova Aziza, ENSIE: Social impact measurement is important for WISEs to face investors pressure. It can be used as an advocacy tool to increase

funding opportunities but also to fight bad stereotypes about WISEs. Presentation of the latest Impact-WISEs study results and the results of the COVID 19 pandemic impact on WISEs across Europe. Usually, and on average, about 65% of disadvantaged workers find job solutions, become self-employed or find professional training after the integrational path in a WISE. Only, 35,43% have no job solution. In what concerns the COVID 19 impact on WISEs, the activity of WISEs decreased but WISEs are confident to find a solution for their needs. The majority will reduce their planned investments and accentuate their commercial canvassing efforts to face the consequences of the crisis. WISEs faced difficulties as the supply of masks, gels and other personal protective equipment, the difficulty to organize their activity and to respect social distancing and the limited availability of their employees. The crisis brought also opportunities, encouraged more cooperation and attracted the interest of various stakeholders. Organizations realized the importance of business models and the importance of a variety of sources of funding, some have opened up new opportunities and jobs as a result of the crisis. The crisis also contributed to the improvement of digital skills and to the adaptation of production.

2. Aicha Belassir, FAEDEI: Presentation of FAEDEI and of Spanish WISEs and the impact of the crisis on them. Spanish WISEs faced the difficulty to maintain commercial activities, financial losses etc. Main measures adopted by WISEs to face the crisis were the reduction of costs, reconversion, reorganization of the employment etc. Among financial implications for WISEs we can find the loss of billing, loss of jobs etc. Political and economic measures that can help: extraordinary direct state aid to WISEs and increased reserved public contracts.

3. Teodor Petricevic, ACT GRUPA: Among the challenges faced by the Croatian WISEs during the COVID-19 pandemic we can find the restriction of the market (WISEs lost cca 90% of the existing market), difficulties in sustaining the supply chain (dropdown for 50%), WISEs managers struggle with uncertain, turbulent and challenging situation which is the urgent need for coaching and daily mentorship. WISEs managed to adapt to the new circumstances through pivoting, reversing business model, shifting parts of their business model online, shifting to new markets, diverting to provide voluntary services, recruiting staff and volunteers to run existing services. In next months and next year, doing business will be even harder. There is a need to create ad-hoc business support (financial and non-financial) to WISEs, support them in transition to agile, robust, innovation-led businesses (new support methodologies, tools - online clinics, helplines, tailored coaching). Since WISE sector in Croatia is young and very fragile, it is hard to forecast the impact of COVID19 pandemic on the development.

4. Julien Baron, COORACE: The crisis created a pressure on French WISEs' cash flows. The adaptation to hygiene measures has generated significant additional costs (+23%). Employers are facing the dilemma between protecting employees and maintaining remote social support and ensuring the economic viability of their business. Among the French State aid we can find that 80% of wages are paid by the State if employees are obliged to stop work. A differed payment of social contributions and taxes was allowed. Bpifrance provided bank loans. Finally, there was a re-allocation of specific inclusion funds (unused due to the crisis and reduced activity levels) in order to avoid major revenue losses for members, and insist in the creation and development of new activities. COORACE also supported WISEs through actions as the provision of information on legal developments, general and specific state aid measures, and employers' health protection obligations. The network lobbies to ensure

that members benefit from the Partial Activity Scheme and that it is adapted to the specific requirements of the different firms. They also lobby for the re-allocation of public funds, passed in the 2020 funding law and unused by the WISEs, for the purpose of financing members' specific requirements. Finally, COORACE also provides support for WISEs in their response to State request for proposals.

Answers to the GUIDING QUESTION:

How to transform the present and build a better future from the SSE?

It is crucial to give SSE, in particular work integration social enterprises, the space and possibility to exploit their full potential. New and more public procurement opportunities in each country should be provided to this sector. Legal support should go hand in hand with financial support to allow the development of WISEs in a specific Member State. Such enterprises are key actors in the digital and green transitions the EU is facing currently. Civil dialogues with WISE representatives included are essential for the inclusiveness of national policies and should be organized on a regular basis. Finally, it is important to provide WISEs with visibility through the impact-measurement tools which will demonstrate their positive impacts on the society, the environment and on the disadvantaged people's professional integration. In addition, the impact measurement tools will help to fight negative stereotypes, encourage governments and investors to invest money in the sector and to provide a strong advocacy tool that will serve for the development of favourable national legal frameworks for WISEs.

Relevant Questions and Answers from Audience:

Con la cooperación de:

Name, Canada WISEs have in their DNA the adaptability to crisis situations. In fact, due to their innovative approaches, they have the ability to adapt to the circumstances. In addition, they focus and aim to preserve jobs.

Add summary or conclusion of the moderator at the end of the session in case there was no closing remarks per presenter/speaker

Fruitful session on different European WISEs practices to face the COVID-19 pandemic but also presenting what was undertaken by the EU Member States in order to support the sector. Quantitative data and surveys on the impact of the covid-19 on WISEs were presented for Spain, Croatia and France. ENSIE also presented the results of its annual “Impact-WISEs” study showcasing the positive social and economic impact of WISEs as well as its study on the COVID 19 impact on these enterprises (from 7 European countries).

Finally, some recommendations from ENSIE and its members were provided:

- Member States should give special attention to WISEs and their workers by supporting them and monitor this attention.
- Member States should ensure that the most vulnerable are directly concerned by the European Commission proposal for the Coronavirus Response Investment Initiative to facilitate the deployment of “the European Social Fund to temporarily support national short time working schemes which help cushion the impact of the shock”.
- Member States should ensure an inclusive civil dialogue at national levels where WISEs representatives can input the Recovery and Resilience Facility Plans but also REACT EU/ESF+ programs.
- Extraordinary direct state aid to WISEs should be provided as well as increased reserved public contracts.
- There is a need to create ad-hoc business support to WISEs, support them in transition to innovation-led businesses.

Great Challenges, Greater Solidarity Power of Community and SSE as a Path for Transformation

GSEF Global Virtual Forum
19 – 23 October 2020

Title of the session: How to Make SSE Sustainable and Grow through Promotion and Support Mechanisms: Best Practices from around the World.

Type of session Workshop session

Language: English, French

Date: 23rd of October

Time: 90 minutes

Participants Zoom participation: 40

Name of moderator Víctor Meseguer, Director of Social Economy Europe

Speakers

1. Elise Pierrette, Representative of the National Network of Social and Solidarity Economy of Cameroon (RESSCAM): The Dialogue between RESSCAM, SSE networks, and the Central Government for the Promotion of SSE
2. Ms. Hager Khezami, Director, Regional Chamber for Social and Solidarity Economy (CRESS) Hauts-de-France, France: Evaluation of the Social Impact of SSE Enterprises
3. Mr. Patrice Lovesse, Groupe Béninois de l'Economie Sociale (GBESS), Benin: The Organization in Cooperatives and Supporting Marginalized Women in the Commune of Bohicon through Joint Action by GBESS and the Municipality
4. Ms. Helen Heap, Visiting Fellow of Heseltine Institute for Public Policy, Practice, and Place University of Liverpool, United Kingdom: Designing Social Investment and Support for the Social Economy, by the Social Economy - Lessons Learned from Liverpool City Region
5. Ms. Khady Samba, Director for Supervision of SSE, Senegalese Ministry for Microfinance and SSE: The Promotion of SSE in Senegal

Con la cooperación de:

6. Astrid Kaag, Senior Policy Advisor - International Relations, Province of NoordBrabant, The Netherlands

Summary of presentations:

1. Ms. Elise Pierrette, National Network of Social and Solidarity Economy of Cameroon (RESSCAM): RESSCAM has understood the need to work together with the government and establish alliances with other SSE actors, in order to influence the public policies in favor of SSE actors. In order to achieve its goals, RESSCAM made a 3-step process: (1) support for the creation of places for SSE actors, (2) create a formal alliance with the government and (3) alliances with other actors. The first step was realized thanks to the creation of the RENAMUSCAM (Réseau National des Mutuelles de Santé du Cameroun) or the support for the creation of a place for SSE parliamentarians. Plus, they also signed a convention with the Ministry in charge of Social Economy which enabled a formal partnership with the government. Finally, this convention also enabled RESSCAM to work with other social civil experts and organizations. This has permitted the development of universal security and health coverage to the country.

2. Ms. Hager Khezami, Regional Chamber for Social and Solidarity Economy (CRESS) She has presented a project called "VISES" which aims at giving value to the SSE enterprises and promoting the necessary support for those SSE enterprises in a certain area and the wellbeing of its citizens. This project is a 4-year research followed by 4 steps: (1) the diagnosis and definition of the evaluative question, (2) the decision-making of which method to use for the question (3) the collection of data and (4) the analysis and valorization of the results. VISES takes a political and strategic approach, but also holistic and based on the creation of a partnership between members.

3. Mr. Patrice Lovesse, Groupe Béninois de l'Economie Sociale (GBESS) Mr. Lovesse has explained the main functions of the GBESS, which was created in 2008 and brings together 11 organizations engaged in the promotion of SSE in Benin and for its recognition at the institutional level. The GBESS includes 11 member organizations: 2 women's groups, 1 foundation, 1 federation of producer groups, 1 national network of CAVECA (Caisse Villageoise d'Epargne et de Crédit Autogérée), and 5 NGOs. GBESS intervenes in the fields of activity of its members, more particularly the groups of women for which the Group provides assistance in the management of a capacity building project. Some of its active programmes include the modernization of the agricultural sector, educational initiatives for resolving youth problems, the support for civil society and SSE actors or the promotion of solar energy in domestic usages. He has also emphasized its close approach with the government in order to influence public policies.

4. Ms. Helen Heap, Institute for Public Policy Ms. Heap has explained the initiative called "Kindred" which is an innovative locally owned vehicle that aims to grow the social economy across the Liverpool City Region by supporting Socially Trading Organizations through investment, partnership and other support. Its three main objectives are to (1) pool money from both national and local funders combined with nonfinancial support, (2) to actively engage with local individuals and communities who have their own idea to generate community wealth and (3) to increase the sustainability of those organizations by facilitating transfers between the public sector and the SSE. Founders like "power to change" or "Seeborn Hill" who have actively supported the initiative together with city actors such as the Metro Mayor or the Liverpool City Region. They concluded that SSE needs a credible voice and a seat around local policy-making tables and be a core part of the solution to local and regional problems.

5. Ms. Khady Samba, Director for Supervision of SSE, Senegalese Ministry for Microfinance and SSE: The Promotion of SSE in Senegal Ms. Samba has analyzed the situation of the ESS in Senegal, in which there's a strong political will – there is a special ministry in charge of the ESS – and a strong attachment between SSEE actors and support for their initiatives. In order to promote the SSE, the first step was placing the SSE into the national statistics and the economy of the region. Then, an elaboration and orientation of the strategy is necessary. Finally, there's a need to identify the actors more influential as well as organize the organizations and its representatives. Other mechanisms that they have considered necessary include fiscal measures as well as social measures to support security institutions and encourage the participation of private actors.

6. Astrid Kaag, Senior Policy Advisor of Netherlands Ms. Kaag has elaborated on the initiative of the Brabant Outcomes Fund which aims at stimulating the scale of impact of social enterprises through a 3-step process: measure wellbeing in a broad sense (2) increase access to growth and (3) breakdown silos within the policy bodies. This initiative also aims at making growth capital available for companies that contribute to sustainability, digitization, food and nature and health. However, the downside of the initiative is that It is so new that the political sector does not understand its role and how it is done. Lessons learned include the collaboration and balance between the top-down decision-makers and the local needs which might have little impact, but this has a domino effect.

Answers to the GUIDING QUESTION: How to transform the present and build a better future from the SSE?

All panelists have agreed that in order to build a better future there's a need to take a political and strategic approach as well as a collaborative one, in which the solutions include the local governments and the other actors of the SSE (civil society and other international organizations). Ms. Helen Heap has talked about the Kindred initiative which is a specific SSE initiative designed for Liverpool City. This need to look for more local solutions, which is also a key step in order to build a better future for the SSE, also in accordance with Ms. Astrid Kaag, which clearly supports the need to do small steps to have a big impact. Ms. Khady Samba has also included the need to make private actors participate in the process and from the experience in the promotion of SSE in Senegal, she has concluded that an elaboration of a clear strategy and the mapping of solutions is key for a better future for the SSE.

Relevant Questions and Answers from Audience:

Abel Mexico There's a need to work as a group and drive our efforts to the constitution of laws in favor of the ESS and work together effectively in order to manage better future pandemics.

Add summary or conclusion of the moderator at the end of the session in case there was no closing remarks per presenter/speaker

Victor Meseguer (moderator)

- In view of all that has been said, there's a need to act collectively in order to change top down decisions. In this regard, the SSE and the civic movements around the world have the necessary tools to achieve these goals.
- We must mobilize not only money, but ideas; we must mobilize solidarity and cooperation at global level and we must push for an economic policy that the European Union has already promised and have confirmed that this will have an international impact. Therefore, there's still hope for advancements in this

sector, especially in those developing countries who need other methods to change its reality.

Elise Pierrette, RESSCAM

- We need to be accompanied in the actions plans for implementing SSE initiatives, and this requires to show the added-value of the SSE as well as its impact in our economy. This demands not only actors, but also experts and academics and founders who are able to push SSE activities and solidarize to implement the SSE agenda.

Con la cooperación de:



CIUDAD DE MÉXICO 2021
FORO GLOBAL DE LA
ECONOMÍA SOCIAL

VOCES DE LA ECONOMÍA SOCIAL | **VOICES OF THE SOCIAL ECONOMY** | **VOIX DU ECONOMIE SOCIALE**

FORO GLOBAL VIRTUAL GSEF2020
El poder de la comunidad y la ESS
como vía para la transformación
A mayores retos, mayor solidaridad

D.R. 2020, Instituto Nacional de Economía Social
Ciudad de México, México
www.inaes.gob.mx

COMITÉ EJECUTIVO FORO GLOBAL DE ECONOMÍA SOCIAL, GSEF2020

Foro Global de Economía Social

Laurence Kwark
Titular

Secretaría de Bienestar

Javier May Rodríguez
Titular

Instituto Nacional de la Economía Social

Juan Manuel Martínez Louvier
Presidente del Comité Local y Ejecutivo
Organizador del GSEF y Director General del INAES

Gobierno de la Ciudad de México

Claudia Sheinbaum Pardo
Jefa de Gobierno

Secretaría de Trabajo y Fomento al Empleo de la Ciudad de México

Haydee Soledad Aragón Martínez
Titular

Secretaría de Desarrollo Económico de la Ciudad de México

Fadlala Akabani Hneide
Titular

Coordinación General de Asesores y Asuntos Internacionales de la Ciudad de México

Diana Alarcón González
Titular

COORDINACIÓN

Humberto Cerdio Vázquez, Berenice Alcalde Castro

REDACCIÓN

Mariana Heredia Martínez, Misheyla Ruiz, Rosa María Espinosa Reyes, Jung Yuen Park, María Palet López, Ricardo Palma Herrera, Bruno Rodríguez, Luz María Matadamas García, Eloísa Almazo Bolaños, Xochitl Verónica Cruz Aragón.

EDICIÓN

Horacio Chavira Cruz

TRADUCCIÓN

Al inglés: Denisse Cárdenas Parúguez
Al francés: Carlos Elguero

DISEÑO

Lourdes González Ambrosio

COMUNICACIÓN Y DIFUSIÓN

Sergio Arista Acosta, Leonardo González Aguirre, Mariana Cabra Fernández, Iván Daniel Perdomo Castillo.

Agradecemos a cada una de las personas que integraron activamente el Comité Ejecutivo GSEF2020, así como a la **Fundación Sparkassen** por compartir tiempo, conocimientos, experiencias e innovación para la realización de las actividades rumbo al GSEF2021.

Con la cooperación de:

 **Finanzgruppe**
Sparkassenstiftung für
internationale Kooperation

 **cooperación
alemana**
DEUTSCHE ZUSAMMENARBEIT



GOBIERNO DE
MÉXICO

BIENESTAR
SECRETARÍA DE BIENESTAR

INAES
INSTITUTO NACIONAL
DE LA ECONOMÍA SOCIAL



www.gsef2021.org

Con la cooperación de:

 **Finanzgruppe**
Sparkassenstiftung für
internationale Kooperation

