EXPECTATIVAS AGROALIMENTARIAS

DICIEMBRE 2020

AGRICULTURA
SECRETARÍA DE AGRICULTURA Y DESARROLLO RURAL

SIAP
SERVICIO DE INFORMACIÓN AGROALIMENTARIA Y PESQUERA

Expectativas de producción agropecuaria y pesquera

2020
224,442,701
toneladas

-1.2 %

2019
227,277,645
toneladas

- La expectativa de producción nacional agropecuaria y pesquera para 2020 es de 224 millones de toneladas, 1.2% inferior a lo registrado en 2019. Por subsector la estimación es que el agrícola disminuya 1.7%, el pecuario aumente 2.6% y en el mismo sentido el pesquero crezca 3.0 por ciento.

- En comparación con 2019, se estima que la producción agrícola disminuirá tres millones 484 mil toneladas, mientras que la pecuaria y pesquera aumenten 592 mil y 56 mil toneladas, respectivamente.

Comportamiento por subsector

- **Agrícola**: 3 millones 484 mil toneladas menos (-1.7%)
- **Pecuario**: 592 mil toneladas más (2.6%)
- **Pesquero**: 56 mil toneladas más (3.0%)

* Se refiere a los 64 cultivos de seguimiento mensual que contribuyen con poco más del 90% del valor de la producción y el total de productos pecuarios y pesqueros
** Cierre 2018, con el total de productos agrícolas, pecuarios y pesqueros.

Datos básicos del Sector Primario

Territorio

- ✓ **Frontera Agrícola: 24.6 millones de hectáreas.**
- ✓ **Superficie Marítima: 3.15 millones de km².**

Superficie (Año Agrícola 2019)

- ✓ **Sembrada: 20.7 millones de hectáreas.**
- ✓ **Cosechada: 19.4 millones de hectáreas.**
- ✓ **Riego: 6,036,741.**

Economía

- ✓ PIB Primario (III 2020): 3.5% del total nacional.
- ✓ Crecimiento del PIB primario (III 2020): 7.7% del total nacional.

Respecto al mismo periodo de 2019:
- **Agricultura:** 13.3%
- **Ganadería:** 2.8%
- **Pesca, caza y captura:** -4.9%

Con cifras desestacionalizadas, el PIB de las actividades primarias creció 7.4% respecto al mismo trimestre de 2019, en tanto que el nacional disminuyó -8.6%.

Empleo (primer trimestro de 2020)

- ✓ 6.6 millones de personas en el sector primario.
- ✓ 11.9 % de la aportación al empleo nacional.
- ✓ 88.3% son hombres y 11.7% son mujeres.

818 Productos Agropecuarios y Pesqueros:

Agrícolas	Pecuarios	Pesqueros
748	12	58

México en el mundo

- 12° Productor agropecuario y pesquero y 3° en América Latina (FAO, 2018).
- Potencial del mercado de más de 1,353 millones de consumidores en 52 países; teniendo 13 TLC1/.

EXPECTATIVAS DE PRODUCCIÓN AGRÍCOLA

-1.7%

Cultivo	Volumen 2019 (toneladas)	Expectativa 2020p/ (toneladas y variación %)	Precios y variación porcentual anual de segunda semana de diciembre 2020			
			Medio rural 1/ (pesos/tonelada)	Mayoreo 2/ (pesos/kg)	Consumidor 3/ (pesos/kg)	Internacional 4/ (pesos/tonelada)
Arroz	245,217	302,472 (23.3)	4,726 (4.1)	28.00 (10.4)	32.51 (35.0)	9,966.75 (22.5)
Caña de azúcar	58,894,344	53,450,571 (-9.2)	783 (-2.6)	17.30 (15.2)	24.88 (20.5)	6,452.50 (19.3)
Frijol	879,404	1,192,832 (35.6)	15,183 (6.7)	32.34 (26.6)	41.00 (35.8)	20,374.60 (17.3)
Maíz blanco	23,899,703	25,265,819 (5.7)	4,312 (5.0)	7.00 (9.4)	14.41 (11.8)	3,034.52 (5.0)
Maíz amarillo	3,328,539	3,028,367 (-9.0)	4,366 (16.7)	n.d.	n.d.	3,880.22 (20.7)
Sorgo grano	4,352,947	4,761,889 (9.4)	4,294 (10.0)	n.d.	n.d.	5,034.33 (60.8)
Trigo cristalino	1,730,515	1,192,940 (-31.1)	3,533 (-16.5)	9.37 (31.2)	31.33 (10.1)	5,053.62 (16.9)
Trigo panificable	1,513,547	1,777,559 (17.4)	3,618 (-6.4)	8.27 (6.6)	18.00 (12.8)	5,053.62 (16.9)

2020 a/ 198,847,196

2019 202,330,870

EXPECTATIVAS DE PRODUCCIÓN PECUARIA

2.6%

Producto	Volumen 2019 (toneladas)	Expectativa 2020p/ (toneladas y variación %)	Precios y variación porcentual anual segunda semana de diciembre 2020			
			Medio rural 1/ (pesos/tonelada)	Mayoreo 2/ (pesos/kg)	Consumidor 3/ (pesos/kg)	Internacional 4/ (pesos/tonelada)
Huevo	2,949,782	3,032,605 (2.8)	21,890 (4.0)	31.50 (8.6)	33.50 (0.3)	43,435.15 (8.8)
Leche de bovino* * Conversión a toneladas.	12,646,596	12,924,925 (2.2)	6,850 (3.8)	15.40 (7.4)	20.00 (0.8)	57,961.03 (-2.3)
Carne de bovino	2,027,634	2,079,813 (2.6)	70,390 (1.4)	76.26 (2.4)	156.30 (7.1)	89,596.84 (-21.9)
Carne de porcino	1,600,446	1,650,060 (3.1)	45,290 (-3.3)	67.00 (0.9)	96.91 (0.5)	68,741.60 (5.4)
Carne de ave	3,476,622	3,615,697 (4.0)	35,390 (1.4)	46.26 (-1.7)	48.50 (6.1)	73,647.54 (20.8)

Pecuario

2020 23,648,388

2019 23,056,358

EXPECTATIVAS DE PRODUCCIÓN PESQUERA

3.0%

Producto	Volumen 2019 (toneladas)	Expectativa 2020p/ (toneladas y variación %)	Precios y variación porcentual anual segunda semanas de diciembre 2020			
			Medio rural 1/ (pesos/tonelada)	Mayoreo 2/ (pesos/kg)	Consumidor 3/ (pesos/kg)	Internacional 4/ (pesos/tonelada)
Camarón	230,381	236,608 (2.7)	n.d.	133.00 (6.4)	285.29 (3.1)	235,051.56 (-11.1)
Atún	114,379	116,495 (1.8)	n.d.	79.00 (0.3)	121.37 (5.75)	n.d.
Sardina	561,740	589,827 (5.0)	n.d.	77.0 (6.9)	129.29 (1.2)	n.d.

Pesquero

2020 1,947,117

2019 1,890,418

Comportamiento mensual de precios nacionales de productos seleccionados

Productos con aumento de precio

Respecto al mes anterior:

El frijol pinto y negro aumentaron de cotización, resultado de una disminución en los inventarios nacionales, resultado de una baja en el volumen en su producción en el ciclo primavera-verano 2019.

El huevo blanco, subió de precio, efecto de los cambios en sus cotizaciones al momento de realizar la comercialización al mayoreo, a pesar de ello, sus producciones han sido suficientes para cubrir las necesidades del mercado interno.

La carne de res en canal continúa aumentando de precio, influenciado por el incremento en los precios internacionales.

Productos con disminución de precio

Respecto al mes anterior:

Bajaron de precio el pollo entero, cebolla blanca, limón con semilla, jitomate saladette, aguacate hass, chile serrano, naranja valencia, azúcar y maíz blanco en: $7.64, $5.83 $3.83, $3.44, $3.15, $2.69, $1.31, $0.70 y $0.06, respectivamente, efecto de un mayor volumen de producción, derivado de su estacionalidad, comportamiento que provoca que en el mercado doméstico exista una mayor concurrencia de estos productos.

A pesar de que el precio del frijol peruano bajó, es todavía $15.80 mayor a la cotización promedio del mismo mes del año previo, respectivamente.

PRODUCCIÓN AGRÍCOLA, PECUARIA Y PESQUERA POR ENTIDAD FEDERATIVA 2019

	Volumen			Valor		
Entidad federativa	Toneladas	%	Rank	Millones de pesos	%	Rank
Aguascalientes	3,339,757	1.2	26°	22,710	1.9	20°
Baja California	4,926,542	1.7	21°	31,595	2.6	13°
Baja California Sur	1,616,226	0.6	30°	10,213	0.8	29°
Campeche	2,513,118	0.9	28°	10,747	0.9	28°
Chiapas	9,635,984	3.3	11°	37,073	3.1	10°
Chihuahua	17,807,521	6.2	4°	62,628	5.2	6°
Ciudad de México	398,989	0.1	32°	1,892	0.2	32°
Coahuila	7,121,557	2.5	17°	25,377	2.1	15°
Colima	3,719,730	1.3	24°	11,157	0.9	27°
Durango	9,612,715	3.3	12°	34,409	2.9	11°
Guanajuato	11,212,491	3.9	7°	58,853	4.9	7°
Guerrero	5,817,885	2.0	20°	22,043	1.8	21°
Hidalgo	7,615,896	2.6	14°	17,686	1.5	23°
Jalisco	41,065,323	14.3	1°	175,989	14.6	1°
México	7,471,427	2.6	15°	37,425	3.1	9°
Michoacán	12,080,214	4.2	6°	111,560	9.3	2°
Morelos	3,806,498	1.3	23°	11,536	1.0	26°
Nayarit	5,897,903	2.1	19°	18,069	1.5	22°
Nuevo León	3,393,344	1.2	25°	15,932	1.3	24°
Oaxaca	19,632,440	6.8	3°	27,662	2.3	14°
Puebla	8,639,090	3.0	13°	48,719	4.0	8°
Querétaro	2,908,363	1.0	27°	22,924	1.9	19°
Quintana Roo	2,187,682	0.8	29°	4,204	0.3	31°
San Luis Potosí	10,560,388	3.7	8°	33,575	2.8	12°
Sinaloa	13,362,083	4.7	5°	85,783	7.1	4°
Sonora	9,972,296	3.5	10°	78,035	6.5	5°
Tabasco	4,016,311	1.4	22°	15,516	1.3	25°
Tamaulipas	10,468,196	3.6	9°	24,446	2.0	18°
Tlaxcala	1,540,298	0.5	31°	5,530	0.5	30°
Veracruz	31,799,740	11.1	2°	89,876	7.5	3°
Yucatán	6,149,198	2.1	18°	25,031	2.1	16°
Zacatecas	7,384,832	2.6	16°	24,797	2.1	17°
Nacional	**287,674,037**	100.0	NA	**1,203,953**	100.0	NA

Nota: El total nacional puede diferir del que se integra de los parciales de región y entidad, atribuible al redondeo de cifras.

NA: No aplica.

Fuente: SIAP y la CONAPESCA.

Análisis de la Balanza Comercial Agroalimentaria[1] de México, noviembre 2020

✓ Por sexto año consecutivo al mes de noviembre de 2020, la Balanza Comercial Agropecuaria y Agroindustrial tiene superávit, fue de 11,432 millones de dólares (MDD).

- Es el mayor saldo positivo en 26 años (desde 1995); derivado de 35,903 MDD de exportaciones y 24,470 MDD de importaciones.
- El saldo positivo en los once meses de 2020 se incrementó 43.2% (3,449 MDD), en comparación con el similar de 2019, debido al aumento de las exportaciones en 4.7% (1,616 MDD), mientras que las importaciones disminuyeron en 7.0% (1,833 MDD)

Saldo de la Balanza Comercial Agroalimentaria de México, enero-noviembre 1993-2020
(Millones de dólares)

Fuente: SIAP con datos de Banco de México.

- En los once meses de 2020, el valor de las exportaciones agroalimentarias de México es el más alto reportado en 28 años (desde 1993).

Evolución de las exportaciones agroalimentarias de México, enero- noviembre 1993-2020
(Millones de dólares)

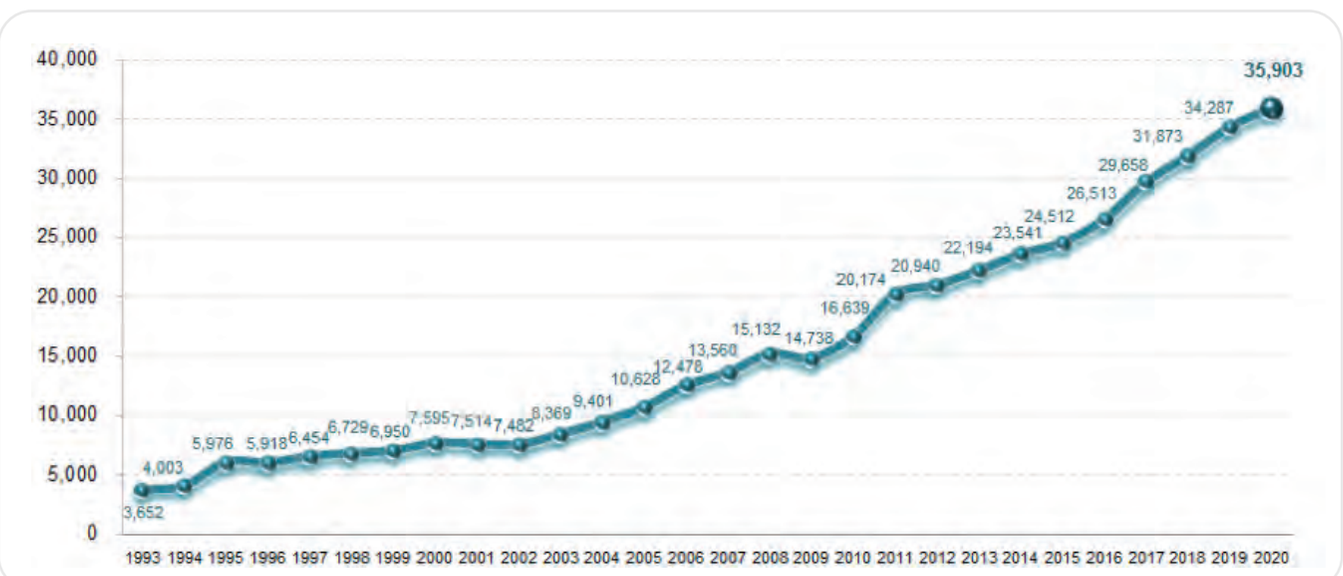

Fuente: SIAP con datos de Banco de México.

[1]Incluye productos de origen agrícola, ganadero, pesquero y agroindustrial.

- ✓ **La dinámica que presentan las exportaciones de bienes agroalimentarios y el nivel alcanzado permitió al país obtener divisas que superan a las conseguidas por:**
  - ► **Venta de productos petroleros en 20,468 MDD (132.6%) y**
  - ► **Turismo extranjero en 26,148 MDD (268.1%)**

- ✓ **A noviembre 2020, la Balanza Comercial No Petrolera cerró con un superávit de 40,979 MDD.**

  - ► **El impacto del saldo de la Balanza Manufacturera en el saldo de la Balanza No Petrolera es positivo; tiene un superávit de 31,038 MDD, el cual contribuye con 75.7%.**

  - ► **Mientras que el impacto del superávit de la Balanza Agropecuaria y Pesquera (5,325 MDD) contribuye de manera positiva con 13.0% al superávit de la Balanza No Petrolera.**

Saldo de la Balanza Comercial de Mercancías No Petroleras y componentes, enero- noviembre 1993-2020

(manufactureras, agropecuarias y pesqueras, otras)
(Millones de dólares)

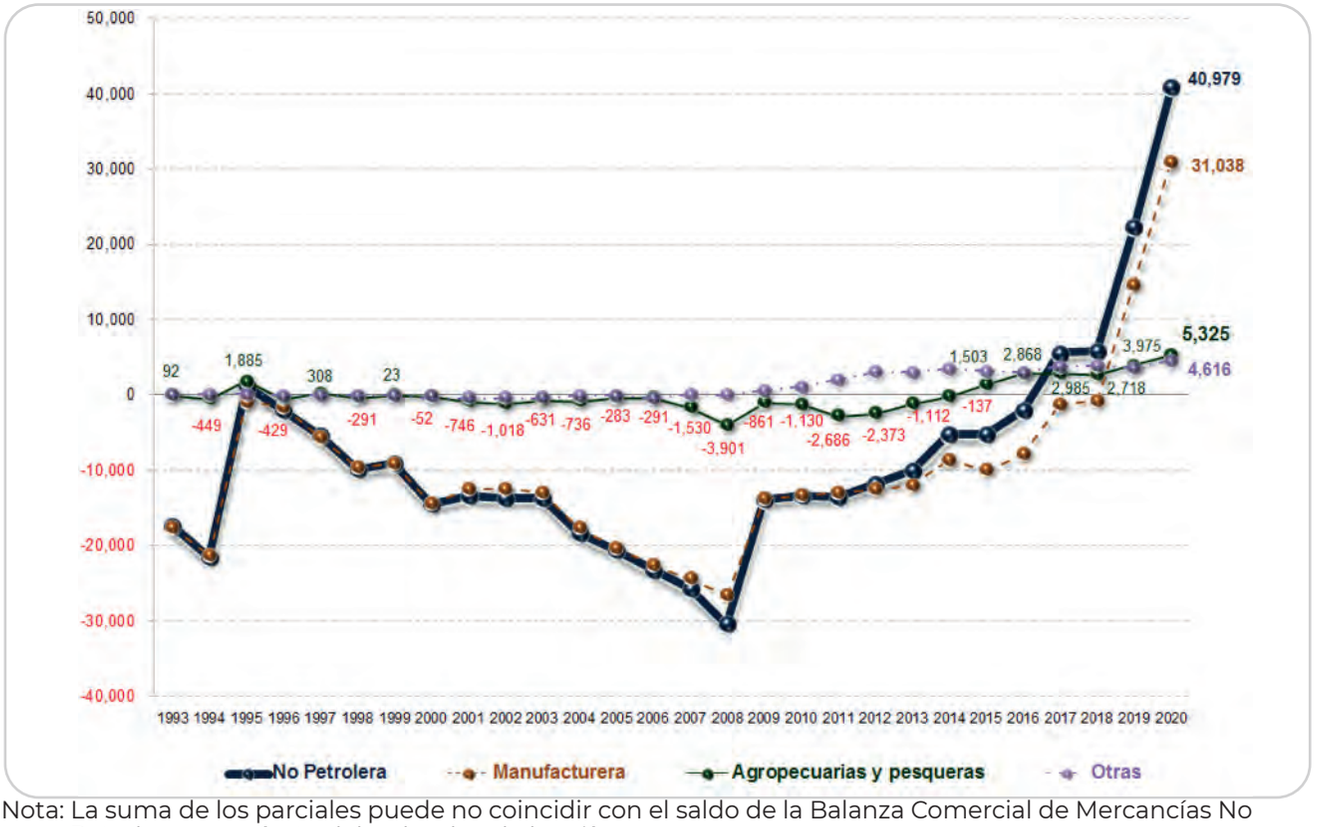

Nota: La suma de los parciales puede no coincidir con el saldo de la Balanza Comercial de Mercancías No Petroleras por efecto del redondeo de las cifras.
Fuente: SIAP con datos de Banco de México.

Comportamiento de la Balanza Agroalimentaria enero-noviembre 2020

Balanza agropecuaria y agroindustrial: superávit de 11,432 MDD.

Las mercancías que contribuyen significativamente al superávit de la balanza agroalimentaria de México por sus saldos positivos son:

Saldos de los principales productos comercializados de México por tipo, enero-noviembre 2020 (Millones de dólares)

Agroindustriales		Agrícolas		Pecuarios	Pesqueros
Cerveza de malta	Tequila y mezcal	Aguacate	Jitomate	Ganado bovino en pie	Camarón congelado
Superávit: 4,253	2,213	Superávit: 2,724	2,186	Superávit: 759	Superávit: 281
Productos de panadería	Carne de bovino, fresca o refrigerda y congelada	Pimiento	Pepino	Miel natural de abeja	Pescado fresco o refrigerado y congelado, excepto filete
Superávit: 1,056	912	Superávit: 1,277	564	Superávit: 65	Superávit: 147
Azúcar	Artículos de confitería sin cacao	Fresas	Melón, sandía y papaya		Crustáceos, excepto camarón congelado
Superávit: 627	583	Superávit: 458	456		Superávit: 84
Hortalizas cocidas en agua o vapor	Chocolate y otros preparados de alimentos con cacao	Coles	Guayaba, mango y mangostanes		Moluscos
Superávit: 462	386	Superávit: 440	429		Superávit: 29

Nota: Debido a que aún no se normaliza en su totalidad el funcionamiento y actualización de información de la página de internet de la Secretaria de Economía, en específico la consulta de los flujos comerciales en el Sistema de Información Arancelaria Vía Internet (SIAVI), se consideran los datos de Banco de México y parcialmente del SIAVI para obtener los saldos.
Fuente: SIAP con datos de Banco de México y Sistema de Información Arancelaria Vía Internet (SIAVI).

Balanza Comercial Agropecuaria y Agroindustrial, enero-noviembre 2020
(Millones de dólares)

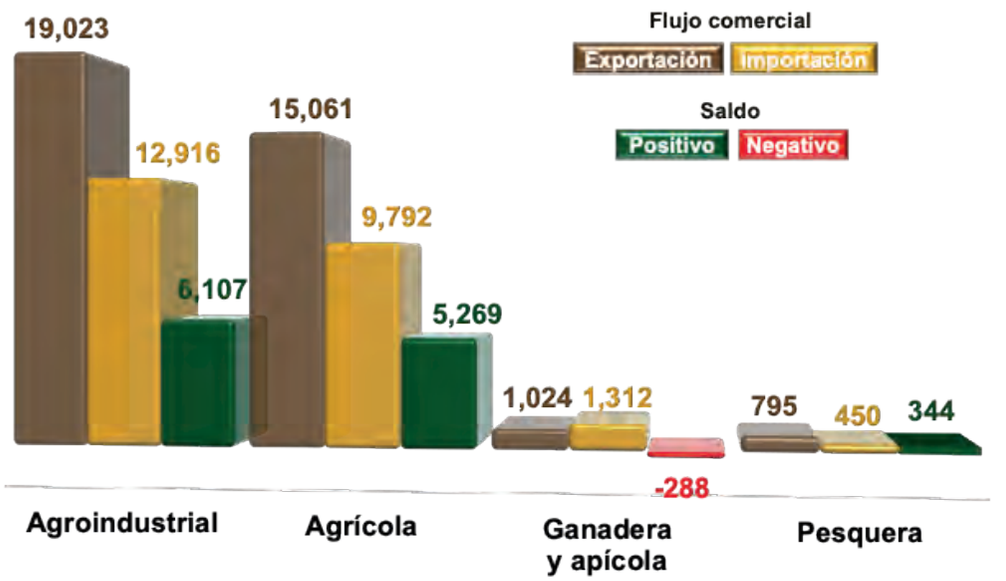

Nota: el cálculo del saldo puede no coincidir por efecto del redondeo de las cifras.
Fuente: SIAP con datos de Banco de México.

Saldos positivos

Balanza de bienes agrícolas:

En once meses transcurridos de 2020, el superávit fue de 5,269 MDD, este saldo es resultado de exportaciones 53.8% mayores a las importaciones. Las exportaciones incrementaron 6.3% (890 MDD) en relación con el mismo periodo de 2019, mientras que las importaciones disminuyeron en 2.1% (206 MDD).

Los cultivos con mayor venta al extranjero y que contribuyen significativamente al saldo positivo son:

Principales productos agrícolas exportados (millones de dólares)

Aguacate	Jitomate	Pimiento	Almendras, nueces y pistaches	Pepino	Cítricos
2,724	2,186	1,279	583	564	514
Fresa	**Melón, sandía y papaya**	**Coles**	**Guayaba, mango y mangostanes**	**Cebolla**	**Café sin tostar**
501	463	459	435	388	332
Uvas y pasas	**Maíz**	**Plátano**	**Algodón**	**Trigo**	**Garbanzo**
281	256	251	194	155	142

Nota: Debido a que aún no se normaliza en su totalidad el funcionamiento y actualización de información oportuna por parte de la página de internet de la Secretaria de Economía, en específico la consulta de los flujos comerciales en el Sistema de Información Arancelaria Vía Internet (SIAVI), solo se consideran los datos de Banco de México, por lo que no se cuenta con información de algunos bienes agrícolas exportables de México.
Fuente: SIAP con datos de Banco de México.

Balanza de bienes agroindustriales:

De enero a noviembre de 2020, se registra un superávit de **6,107 MDD,** periodo en el que las exportaciones fueron 47.3% mayores a las importaciones, resultado del incremento de las exportaciones en 820 MDD, es decir, 4.5%, respecto del similar de 2019, en cambio las importaciones bajaron 1,279 MDD (9.0%).

Las exportaciones que más valor aportan al superávit son:

Principales productos agroindustriales exportados (millones de dólares)

Cerveza	Tequila y mezcal	Productos de panadería	Carne de bovino fresca o refrigerada	Carne de porcino
4,288	2,215	1,352	1,286	824
Azúcar	**Artículos de confitería sin cacao**	**Chocolate y otros preparados de alimentos con cacao**	**Frutas en conserva**	**Hortalizas cocidas en agua o vapor**
692	663	585	506	503
Salsas, sazonadores y condimentos	**Extracto de malta**	**Productos de cereal tostado inflado**	**Fresa y frambuesa congelada**	**Carne de bovino congelada**
395	380	299	294	215
Jugo de naranja congelado	**Jugos sin fermentar excluyendo naranja congelado**	**Hortalizas preparadas en vinagre**	**Preparaciones de café, té o yerba mate**	**Levadura**
196	178	172	159	141

Nota: Debido a que aún no se normaliza en su totalidad el funcionamiento y actualización de información oportuna por parte de la página de internet de la Secretaria de Economía, en específico la consulta de los flujos comerciales en el Sistema de Información Arancelaria Vía Internet (SIAVI), solo se consideran los datos de Banco de México, por lo que no se cuenta con información de algunos bienes agroindustriales exportables de México.

Fuente: SIAP con datos de Banco de México y Sistema de Información Arancelaria Vía Internet

Balanza de bienes pesqueros:

A noviembre de 2020, se presenta un superávit de 344 MDD, debido a que lo exportado es 76.5% mayor respecto de lo importado. Las ventas al exterior disminuyeron en 19.4% (191 MDD), mientras que las compras en 22.8% (133 MDD).

Las mayores ventas fueron de: :

Principales productos pesqueros exportados (millones de dólares)

Camarón congelado	Pesacado fresco o refrigerado excepto filete	Crustáceos excepto camarón congelado	Pescado congelado excepto filete	Moluscos
305.0	147.2	92.2	81.7	57.7

Nota: Debido a que aún no se normaliza en su totalidad el funcionamiento y actualización de información oportuna por parte de la página de internet de la Secretaria de Economía, en específico la consulta de los flujos comerciales en el Sistema de Información Arancelaria Vía Internet (SIAVI), solo se consideran los datos de Banco de México, por lo que no se presentan desglose de los principales bienes pesquero exportables de México.

Fuente: SIAP con datos de Banco de México.

Saldo Negativo

Balanza de bienes ganaderos y apícolas:

Al mes de noviembre de 2020, el **déficit fue de 288 MDD**, no obstante es 312 millones de dólares menor que el saldo negativo reportado al mismo mes de 2019 (600 MDD). Si bien el comercio total disminuyó 118 millones 904 mil dólares (4.8%), al pasar de 2,454 millones dólares en 2019 a 2,335 millones de dólares en 2020. El déficit de la balanza se debe a que las importaciones fueron 28.1% mayores que las exportaciones al mes de noviembre de 2020, la disminución en el saldo es debido a que las compras al exterior disminuyeron en 215 MDD (14.1%) respecto de 2019, mientras que las ventas al mercado externo aumentaron en 97 MDD (10.4%). Los productos más adquiridos en el mercado externo son: quesos y requesón con 486 MDD, huevos de ave con y sin cascarón 192 MDD, mantequilla 170 MDD y leche de bovino 108 MDD, estos productos representan 72.9% del total importado (1,312 MDD) a noviembre de 2020.

Las mayores ventas al exterior fueron de:

Principales productos ganaderos y apícolas exportados (millones de dólares)

Ganado bovino en pie	Miel natural de abeja
796	65

Nota: Debido a que aún no se normaliza en su totalidad el funcionamiento y actualización de información oportuna por parte de la página de internet de la Secretaria de Economía, en específico la consulta de los flujos comerciales en el Sistema de Información Arancelaria Vía Internet (SIAVI), solo se consideran los datos de Banco de México, por lo que no se presentan desglose de los principales bienes ganaderos y apícolas exportables de México.

Fuente: SIAP con datos de Banco de México.

Precios Internacionales de Productos Agrícolas, NOVIEMBRE 2020

Maíz blanco y amarillo (dólares/ton)

- A noviembre de 2020 el precio físico del maíz amarillo en EE.UU. Fue de 190.38 dólares por tonelada, fue 14.5% más caro que el del mismo mes de 2019 y 1.9% por arriba del registrado el mes anterior. En cuanto al referente futuro, se observa una estabilización, con 167.09 dólares por tonelada, para marzo de 2021, lo que significa una disminución de 12.2%, comparado contra el físico de noviembre de 2020.

- Respecto al precio físico de maíz blanco, la tendencia a la alza es similar a la del maíz amarillo, para noviembre de 2020 fue de 157.60 dólares por tonelada, fue 5.4% más caro en comparativos anuales y 10.4% por arriba del referido un mes antes.

Fuente: SIAP con datos de Agricultural Marketing Service, USDA; World Bank y Chicago Mercantile Exchange.

Trigo suave (dólares/ton)

- Durante noviembre de 2020, el valor promediado de trigo de EE.UU. (invierno rojo, No. 2 suave) de exportación, establecido en los puertos del Golfo para envío rápido, subió 10.9%, compulsado con noviembre de 2020 y aumentó 1.1% respecto al mes previo.

- Respecto al mercado de futuros, los contratos más cercanos muestran que la cotización de marzo 2021 es 9.4% menor, comparada contra el físico de noviembre de 2020.

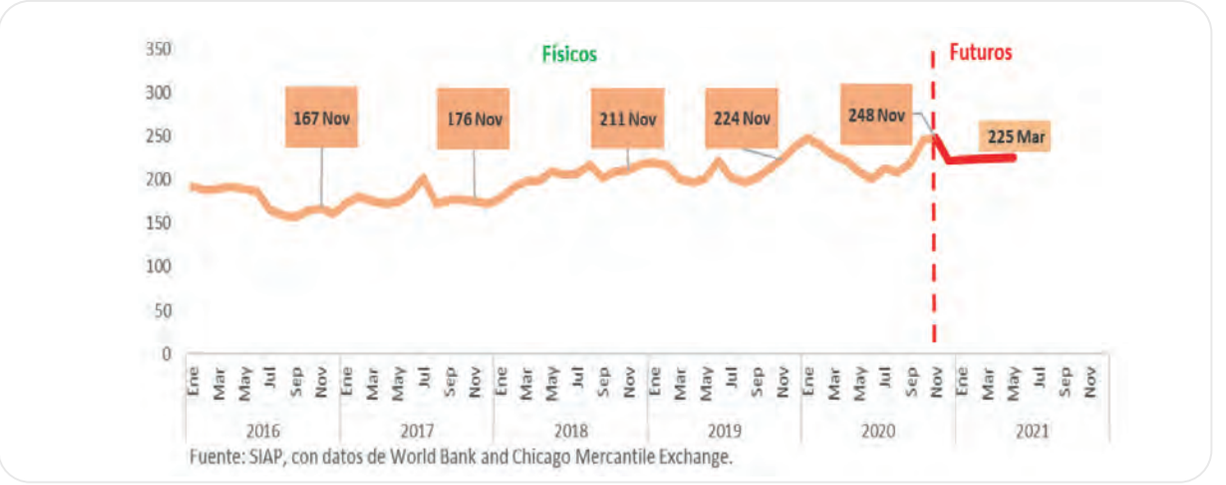

Nota: SIAP con datos de World Bank and Chicago Mercantile Exchange.

Sorgo amarillo (dólares/ton)

- El precio del sorgo amarillo de EE.UU. No. 2, cotizado en puertos del Golfo (f.o.b.), fue de 247.04 dólares por tonelada, significa un repunte de 52.5% en comparativos anuales y 4.7% por arriba del precio del mes anterior. Así, el referente internacional del sorgo supera a la cotización del maíz.

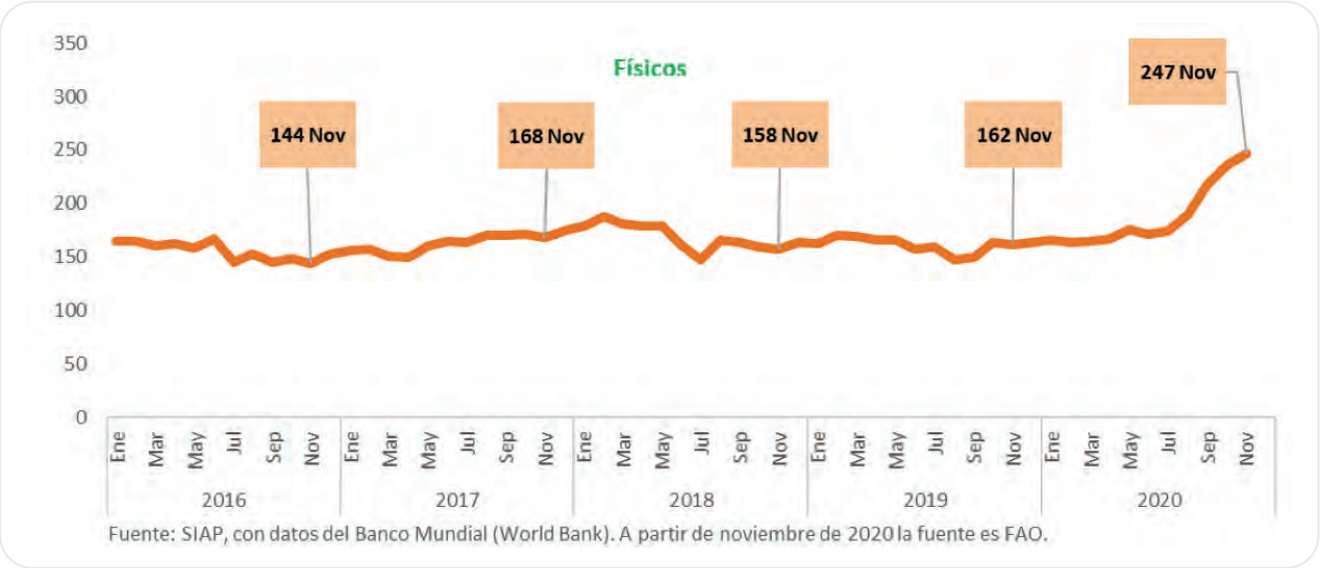

Fuente: SIAP con datos de World Bank.

Frijol americano (dólares/ton)

- El precio de frijol negro, cotizado al mayoreo en North Dakota/Minnesota, EE.UU., fue de mil dólares por tonelada en noviembre de 2020, esto implica un alza de 11.3% en confronta anual y de 2.1% vs el mes anterior.

- El frijol pinto al mayoreo, ofertado en North Dakota/Minnesota, EE.UU., se cotizó en 1,388 dólares por tonelada en noviembre de 2020 y aunque no se cuenta con el referente de noviembre de 2019, comparado contra octubre de 2019 tiene un aumento de 113.4% y de 4.4% respecto al mes anterior.

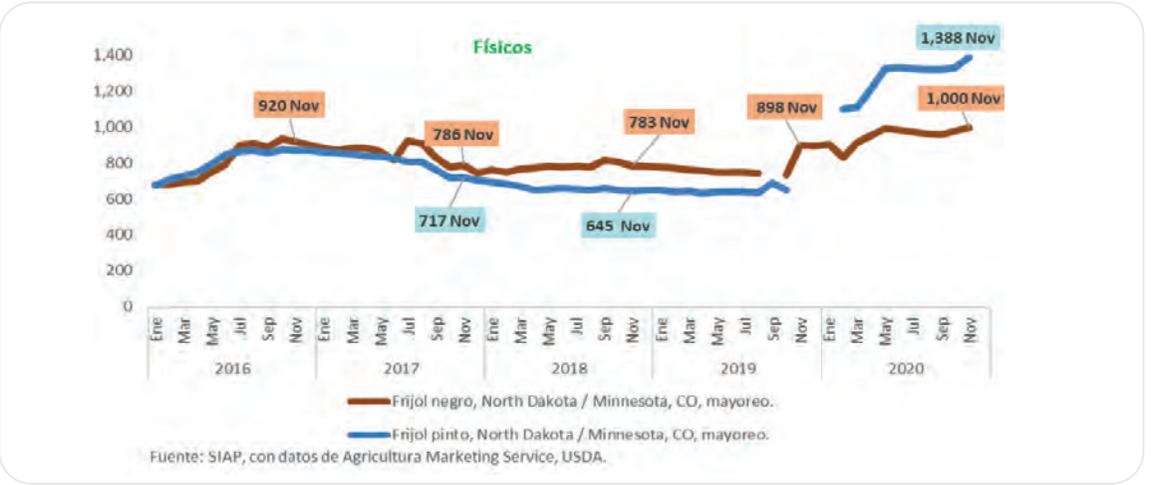

Fuente: SIAP con datos de Agricultura Marketing Service, USDA.

Soya amarilla (dólares/ton)

- Al cierre de noviembre de 2020 el precio de la soya amarilla fue de 411 dólares estadounidenses, implica un alza a tasa anual de 33.1%, lo cual resulta consistente con el comportamiento de los principales granos empleados para alimento de ganado; comparado contra el mes precedente se incrementó 9.3%. Las cotizaciones futuras mantienen cierta estabilidad, aunque se mantiene a nivel similar al del incremento observado en noviembre de 2020.

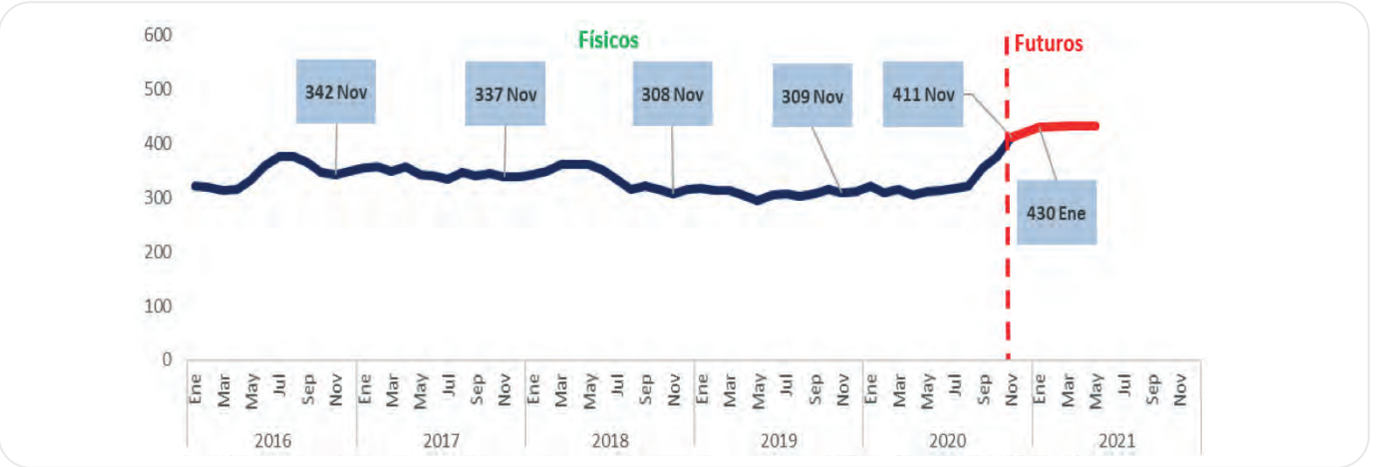

Nota: Para el dato del último mes se retoma la evolución de los precios internacionales del Banco Mundial, el resto corresponde al precio físico del Agricultural Marketing Service, USDA
Fuente: SIAP, con datos de Agricultural Marketing Service, USDA y Chicago Mercantile Exchange.

Café verde (dólares/ton)

- Durante noviembre de 2020, el precio promedio de café verde, reportado como Indicador Compuesto de la Organización Internacional del Café (OIC), fue de 2,418 pesos por tonelada, fue 2.3% mayor al del mismo mes de 2019 y creció 3.6% respecto al mes precedente. Así, la cotización de noviembre 2020 se mantiene relativamente estable, con un comportamiento similar al promedio que se tiene desde fines de 2019.

- Los contratos futuros más cercanos muestran un repunte que registra una cotización de 2,780 dólares por tonelada para marzo de 2021, lo cual significa 14.9% más respecto al físico de noviembre de 2020.

Fuente: SIAP con datos de: New York Board of Trade (NYBOT); Coffee, Sugar and Cocoa Exchange, Inc. (CSCE); Futures. Trading Charts; e International Coffee Organization (ICO).

Algodón (dólares/ton)

- En noviembre de 2020 el precio internacional de algodón fue de 1,713 dólares por tonelada, implica un incremento notable de 29.0%, es la mayor cifra que se tiene para un mes de noviembre, para la serie que se muestra.

- En el mercado de contratos futuros más cercanos, la cotización de la fibra registra un comportamiento relativamente estable respecto al físico de noviembre 2020, con 1,723 dólares por tonelada, el cual 0.5% más caro que el físico señalado.

Nota: Desde enero de 2019, los precios se refieren al precio mundial ajustado del Farm Service Agency., USDA
Fuente: SIAP, con datos de Agricultural Marketing Service, USDA y Chicago Mercantile Exchange.

Azúcar (dólares/ton)

- La cotización del precio físico de azúcar blanca, asociada al contrato 5, de referencia en Londres, fue de 406 dólares por tonelada en noviembre de 2020, es un incremento anual de 19.6%, es el precio más alto, para un noviembre, de los últimos tres años. El precio del contrato 11 manifiesta un comportamiento similar, con un incremento anual de 17.6% en noviembre de 2020. El azúcar representada en el contrato 16 mantuvo un comportamiento más estable, con una caída anual de 1.9% en la cotización de noviembre de 2020.

Contrato #11

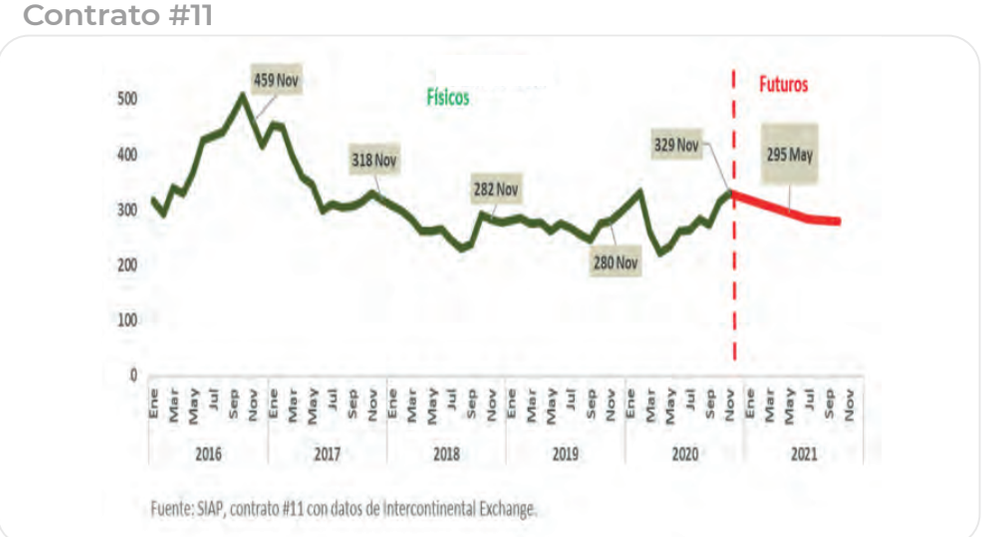

Contrato #16

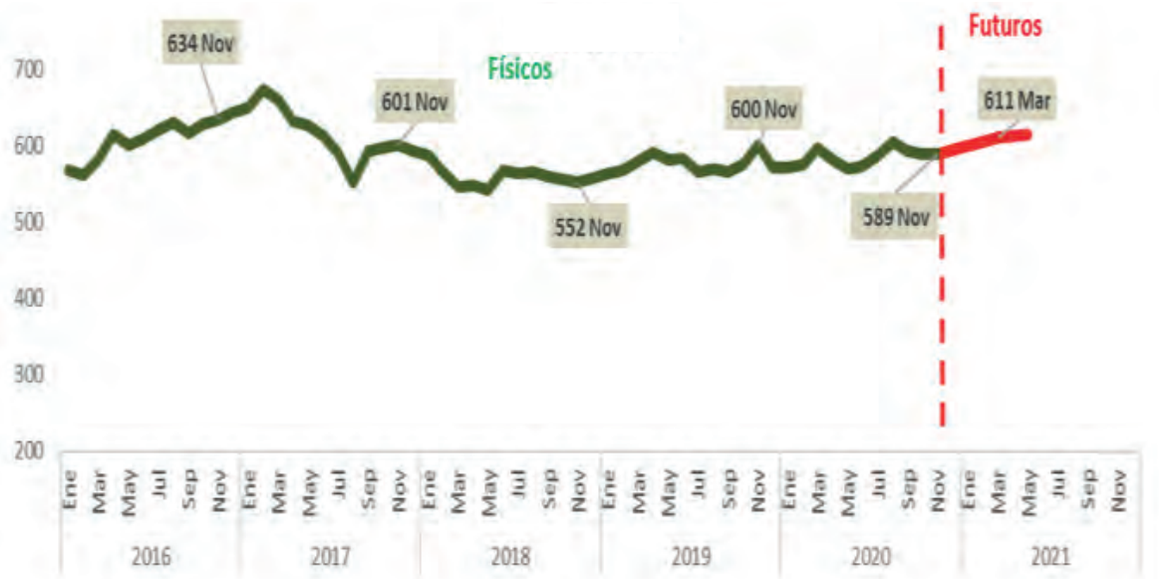

Fuente: SIAP, contrato #16 con datos de Intercontinental Exchange.

Contrato #5 (Londres)

Fuente: SIAP, contratos 11 y 16 con datos de Intercontinental Exchange y el contrato 5 con London International Financial Futures and Options Exchange (LIFFE).

PRODUCTOS DE TEMPORADA

Al término del mes de noviembre, se pueden destacar los siguientes cultivos:

HORTALIZAS Y GRANOS

Sorgo: se tiene estimado obtener una producción de 4.8 millones toneladas, cifra 9.4% mayor a lo obtenido en 2019.

Amaranto: la perspectiva de producción es de 5.9 mil toneladas; 5.6% más de lo cosechado en el año anterior.

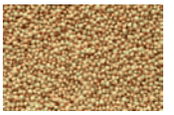

Chile verde: se tiene la expectativa de lograr 3 millones 249 mil toneladas, que significa 25.6% más que el año previo.

Ajonjolí: se considera una producción de un millón 5.9 mil toneladas, ubicándose en 309 toneladas más de lo conseguido en 2019.

FRUTAS

Toronja: se espera una cosecha de 504 mil toneladas, esto es, 3.1% por arriba de lo realizado el año pasado.

Nuez: se calcula obtener 178 mil toneladas, cifra mayor en 6.2 mil toneladas en comparación con las recolectadas en 2019.

Guayaba: se proyecta que la cosecha sea de 323 mil toneladas; 17.2 mil más que las obtenidas en el año anterior.

Papaya: se tiene confianza en que la producción será de un millón 120 mil toneladas 3.4% más de lo registrado en el año previo.

SORGO:

se tiene estimado obtener una producción de 4.8 millones toneladas, cifra 9.4% mayor a lo obtenido en 2019.

Notas de las expectativas de producción

Agrícola

Se calcula que en el año agrícola 2020, los grupos de cultivos que aumentaran su producción son: granos y oleaginosas 3.3%, hortalizas 3.3% y frutales 1.3%; mientras que agroindustriales y forrajes disminuirán 8.4 y 0.5%, respectivamente, en comparación con el año anterior. En volumen de producción de granos, destacan maíz, sorgo y trigo. En el grupo de forrajes sobresalen alfalfa, maíz y avena; en frutales resaltan naranja, limón, plátano, aguacate, mango y sandía. En las hortalizas se distinguen por producción: tomate rojo, chile verde, papa y cebolla.

Expectativas por ciclo			
	Perennes	112,139,369 t	-3.6%
	P-V	60,563,445 t	3.3%
	O-I	26,144,382 t	-4.3%

Pecuario

En 2020, la expectativa de producción de carne en canal de las principales especies, será aumento de 3.4% en comparación con el año anterior. La estimación indica que será mayor en: carne de ave 4.0%, carne de porcino 3.1%, bovino 2.6%, ovino1.8% y guajolote 0.8% y; mientras que la producción de carne de caprino caerá 0.2%. En otros productos, las mayores alzas se observarán en producción de huevo para plato 2.8%, en tanto en la producción de leche de bovino aumentará 2.2 por ciento. La producción de miel caerá 13.2%, respecto del año previo.

Pesquero

Se estima que la producción pesquera para 2020 aumente 3.0% respecto del año anterior; en captura de pelágicos menores (sardina, anchoveta y macarela) aumentará 5.0%, en tanto que la captura y cosecha de atún y camarón el aumento será de 1.8 y 2.7%, respectivamente.

Fuente: SIAP/SAGARPA, CONAPESCA y las fuentes indicadas en las notas.

Notas:

n.d. No disponible. n.a. no aplica. p/ Cifras preliminares al 30 de noviembre 2020.

1/ Los precios son ponderados con los volúmenes de noviembre 2020, para el año agrícola 2020. Para el pecuario, los precios de carnes se refieren a canal y la de ave incluye pollo y gallina pesada o ligera que ha finalizado su ciclo. *En leche corresponde a bovino y la producción se convirtió a toneladas.

2/ Referido a la segunda semana del mes de diciembre de 2020 en la Central de Abasto del Distrito Federal. Para arroz se refiera a arroz pulido y morelos, caña de azúcar corresponde a azúcar estándar; frijol es promedio de todas las variedades; para trigo cristalino se seleccionó sémola o semolina, para trigo panificable harina de trigo; de carne de ave se seleccionó el pollo entero a granel en los distintos centros de distribución; en camarón se seleccionó al mediano con cabeza reportado en la Nueva Viga; atún considera Bonito y del Golfo; carne de bovino se seleccionó carne en canal caliente y fría; carne de porcino es el promedio de espaldilla, filete, lomo, pecho y pernil. SNIIM. Para leche se seleccionó la pasteurizada entera y se refiere al precio implícito mensual nacional calculado con el valor y volumen de producción de la Encuesta Mensual de la Industria Manufacturera (EMIM), INEGI y actualizado con el precio más reciente del Índice Nacional de Precios al Productor (INPP), elaboración de leche líquida, leche pasteurizada. Huevo para plato incluye blanco y rojo. Las variaciones porcentuales no pueden coincidir con el reporte del año anterior, debido a las actualizaciones que el SNIIM realiza a su base de datos.

3/ Corresponde a los precios de noviembre 2020, en los distintos puntos de venta al menudeo en el Área Metropolitana de la Ciudad de México. La caña de azúcar corresponde a azúcar estándar; maíz refiere a tortilla a granel sin marcas; frijol incluye todas las variedades con excepción del importado; trigo cristalino se refiere a sopa de pasta, trigo panificable es harina de trigo, excluida integral y para hot cakes; carne de bovino se refiere a bistec; carne de cerdo al promedio de pierna y lomo; pollo a la presentación entero; huevo refiere a blanco a granel; leche en presentación pasteurizada y fresca por litro; incluye todos los tipos de camarón; atún con presentación en aceite y agua para todas las marcas; y sardina incluye todas las marcas en salsa de tomate. Las variaciones porcentuales no pueden coincidir con el reporte del año anterior, debido a las actualizaciones que el INEGI realiza a su base de datos.

4/ Tipo de cambio en pesos por dólar de EE.UU., para solventar obligaciones denominadas en moneda extranjera. Fecha de determinación (FIX) cotización promedio noviembre de 2020, 21.2705 (MXN/USD). El precio para trigo es genérico, debido a que este mercado no diferencia entre panificable y cristalino.

Se actualizan los precios de arroz, azúcar, maíz amarillo y blanco, frijol, sorgo, trigo (cristalino y panificable), huevo, leche de bovino, camarón, carne de res, de puerco y de ave, los cuales corresponden a noviembre de 2020. Para el caso de frijol negro, puesto en North Dakota/ Minnesota, CO, se toma en cuenta el precio pagado al productor publicado por AMS/USDA.

La descripción de los precios internacionales es la siguiente:

- Huevo blanco A, precio minorista. Fuente: USDA, Economic Research Service.
-Leche descremada en polvo, precios de exportación en Oceanía. Fuente: International Dairy Market News / AMS / USDA.
-Carne de res (Australia / Nueva Zelanda), mandriles y cuartos traseros de vaca, congelados sin hueso, química 85% magra, CIF (costo seguro y flete) USA puerto (Costa Este), ex-dock (puesto en muelle país de destino). Fuente: World Bank Commodity Price Data, (Pink Sheet).
-Precios de carne de cerdo al mayoreo. Fuente: USDA, Economic Research Service.
- Pollo fresco, precio minorista. Fuente: USDA, Economic Research Service.
- Camarones (México), Costa Oeste, congelado, blanco, No. 1, con concha, sin cabeza, de 26 a 30 camarones por libra, precio al mayoreo en Nueva Yor
- Azúcar en bruto (Contrato #11), Fuente: ICE, Intercontinental Exchange Group; maíz amarillo puesto en el Golfo (EE.UU.), Fuente: World Bank Commodity Price Data, (Pink Sheet), con datos de la FAO; maíz blanco US No.2, Fuente: World Bank Commodity Price Data, (Pink Sheet), con datos de la FAO; sorgo amarillo, US No.2, Yellow,U.S.Gulf, Fuente: FAO, Crop prospects; trigo suave puesto en Golfo (EE.UU.), Fuente: World Bank Commodity Price Data, (Pink Sheet), con datos de la FAO. Arroz (Tailandia), hasta 5% quebrado, arroz blanco (white rice), precio indicativo basado en encuestas semanales de transacciones de exportación, f.o.b. Bangkok, Fuente: World Bank Commodity Price Data, (Pink Sheet), con datos de la FAO.k.

AGRICULTURA
SECRETARÍA DE AGRICULTURA Y DESARROLLO RURAL

SIAP
SERVICIO DE INFORMACIÓN AGROALIMENTARIA Y PESQUERA

gob.mx/siap

siap.sader
@siap_mx
siap_mx
siapoficial

Benjamín Franklin No. 146, Escandón, Miguel Hidalgo,
Ciudad de México, C.P. 11800. Teléfono: 3871 8500

Actualizado enero 2021

Cualquier duda o aclaración, favor de enviar un correo a:
estadisticas@siap.gob.mx