GOBIERNO DE MÉXICO

CEAV
COMISIÓN EJECUTIVA DE ATENCIÓN A VÍCTIMAS

*La trata de personas es un delito*

Cartilla de prevención de delitos en materia de

# TRATA DE PERSONAS

*-Segunda Edición-*

*Cartilla de prevención de delitos en materia de trata de personas*

**Responsables de los contenidos:**
Ana Pamela Romero Guerra
Anita María Suárez Valencia
Hannia Constanza Echeverria Cerisola
Gail Aguilar Castañon
**Responsable de edición y diseño:**
Dirección General de Comunicación Social de la CEAV

Segunda edición, 2019
**© Comisión Ejecutiva de Atención a Víctimas (CEAV)**
Av. Ángel Urraza 1137, Col. Del Valle, C.P. 03100 Ciudad de México.
Impreso en México
**https://www.gob.mx/ceav**

# Índice


¿Qué es trata de personas? 6

Las formas más comunes de enganche/captación 8

Tipos de trata de personas y sus fines 10

Identificación de víctimas 13

Los derechos de las víctimas en materia de trata de personas 14

¿Qué hace la Comisión Ejecutiva de Atención a Víctimas (CEAV)? 20

¿Eres víctima de trata o sospechas que alguien lo es? 21

# La trata de personas es un delito

# ¿Qué es trata de personas?

Es la captación, enganche, traslado, transporte, retención, entrega, recepción y/o alojamiento de una persona por diversos medios con el fin de explotarla. Es un delito y se castiga con la cárcel.

## Formas en las que opera la trata de personas

**¿QUÉ SE HACE?**
(Acciones)

Las acciones que realizan las personas tratantes son:
Captar y/o enganchar y/o trasladar y/o transportar y/o retener y/o entregar y/o recibir y/o alojar a una persona con el fin de EXPLOTARLA.
Estas personas tratantes se aprovechan de los sueños y esperanzas de las víctimas.

**¿CÓMO SE HACE?**
(Medios)

Las personas tratantes utilizan varias formas para enganchar, controlar y/o retener a sus víctimas, como:
Amenazas, uso de la fuerza, engaño, violencia física, de abuso de poder, crear dependencia a las drogas o emocional, crear deudas ficticias y despojar a la víctima de sus documentos de identidad, entre otras.

**¿PARA QUÉ SE HACE?**
(Fines)

La finalidad de las y los tratantes es explotar a las víctimas o entregarlas a un tercero para explotarlas en cualquiera de sus formas:

- Sexual.
- Trabajos forzados.
- Extracción de órganos.
- Esclavitud o servidumbre.

## Acciones en las que opera la trata de personas

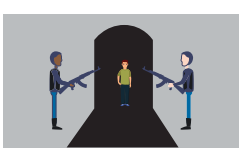

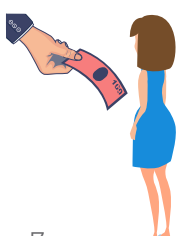

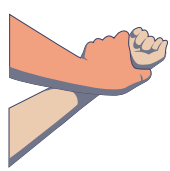

# Las formas más comunes de enganche/captación

Las formas más comunes son:

**1. El engaño y la manipulación sentimental**
Las personas tratantes los utilizan para jugar con tus sentimientos**.** En la mayoría de los casos suelen prometer matrimonio e incluso casarse. El tratante se hace pasar por una persona de buena posición económica.

**Recuerda siempre:**

- Si buscas hacer amistades en las redes sociales no proporciones datos personales.
- Mantenén tus redes sociales exclusivamente para amigos/as que conozcas personalmente.

Si te citas con alguien que conociste en una red social,cerciorate de que alguien sepa tu localización y considera que alguien te acompañe para que pueda reaccionar en caso necesario.

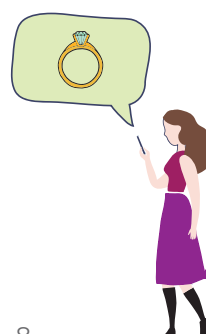

**2. Falsas promesas de trabajo.**
Cuidado con las personas o empresas que ofrecen atractivas oportunidades de trabajo. Los tratantes buscarán la manera de engancharte, aprovechándose de tus necesidades.

**Nunca olvides:**

- Buscar información sobre la persona y empresa que ofrece el empleo.
- Cerciórate que la entrevista es real.
- No entregues un documento hasta cerciorarte de que la empresa existe.
- Avisar a alguien de confianza en dónde será la entrevista o que un familiar o un amigo te acompañe al lugar donde se llevará a cabo.
- Revisar si la dirección del trabajo existe.

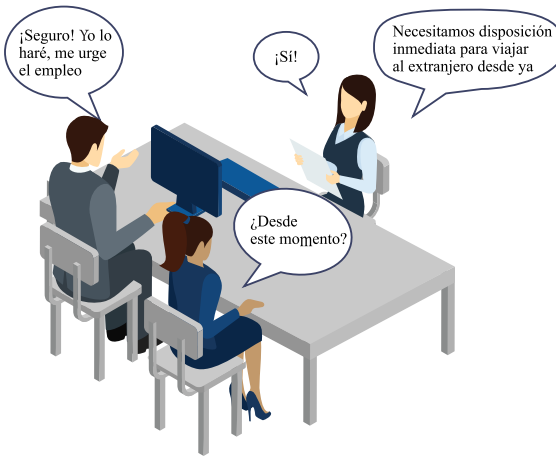

# Tipos de trata de personas y sus fines

Una persona es víctima de trata cuando una o varias personas captan, enganchan, transportan, transfieren, retienen, entregan, reciben o alojan a una o varias personas con fines de explotación, se aprovechan de su vulnerabilidad para, sin su consentimiento y/o ejerciendo abuso de poder, obligarla a trabajar o a realizar actividades mediante engaños, violencia física o moral y amenazas de daño o de denuncia ante autoridades.

Existen diferentes **tipos de explotación:**

**ESCLAVITUD**

Cuando una persona es dominada y considerada propiedad de otra, sin permitirle ejercer su libertad y/o adquirir bienes.

**SIERVO POR DEUDAS**

Cuando una persona con deudas es obligada a prestar sus servicios o de alguien a su cargo para pagarlas. Dichos servicios no suelen ser equitativos con la deuda, ni se define su duración ni en qué consistirán.

**SIERVO POR GLEBA**

Cuando una persona es obligada a vivir y trabajar tierras de cultivo que no son de su propiedad.

**EXPLOTACIÓN SEXUAL**

Cuando se obliga a alguien a realizar actividades sexuales como:

- Relaciones sexuales.
- Pornografía.
- Exhibiciones sexuales en eventos públicos o privados.
- Cualquier otra de índole sexual.

**TRABJAO FORZADO**

Cuando alguien es obligado a trabajar o a servir involuntariamente.

**EXPLOTACIÓN LABORAL**

Cuando alguien trabaja más horas de las establecidas en la ley, sin pago de horas extras; en condiciones antihigiénicas o peligrosas, y/o con un salario por debajo de lo establecido en la ley.

**MENDICIDAD**

Cuando se obliga a una persona a pedir limosna o caridad.

**ADOPCIÓN ILEGAL**

Cuando con fines de explotación o de abuso, una persona entrega, vende o recibe a niñas y/o niños en adopción fuera de la ley.

**NIÑAS, NIÑOS Y ADOLESCENTES USADOS EN ACTIVIDADES DELICTIVAS**

Cuando personas menores de 18 años de edad son obligadas a cometer una o más actividades ilegales.

**MATRIMONIO FORZADO**

Cuando una persona es obligada a casarse o a hacerlo a cambio de un beneficio o pago.

**EXTRACCIÓN DE ÓRGANOS, TEJIDOS O CÉLULAS**

Cuando a una persona le extraen contra su voluntad órganos, tejidos o células de forma gratuita o a cambio de un beneficio o pago.

**EXPERIMENTACIÓN BIOMÉDICA ILÍCITA**

Cuando a alguien se le aplican procedimientos, técnicas o medicamentos no aprobados legalmente y que contravengan las disposiciones legales.

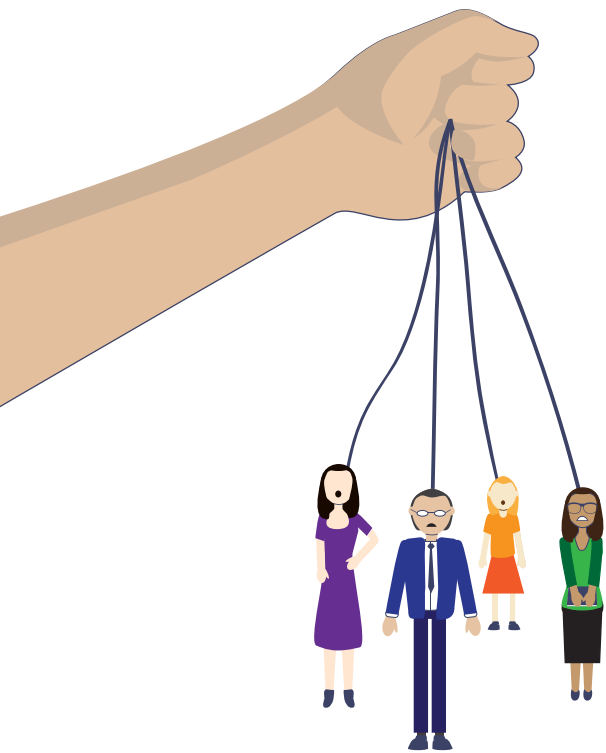

# Identificación de víctimas

Los lugares más frecuentes donde se pueden encontrar son:

- Clubes nocturnos, bares y/o restaurantes.
- Fábricas.
- Hoteles.
- Establecimientos de masaje.
- Campos de siembra.
- En las calles/semáforos.
- En el metro.
- Autobuses y aeropuertos.
- Hospitales.
- En sus hogares *(pueden ser explotadas por su familia)*.
- Mercados.
- Taxis.
- Internet.

Recuerda que las personas tratantes pueden ser en ocasiones cercanas y/o conocidas de la víctima.

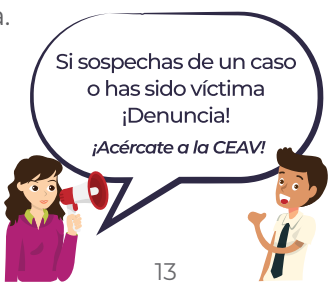

# Los derechos de las víctimas en materia de trata de personas

1. Ser tratada/o con humanidad, respeto, sin prejuicios ni discriminación en cuanto a tu sexo, género, edad, nacionalidad, etnia, si tienes alguna discapacidad o situación económica.

2. **Recibir atención médica y psicológica urgente y no urgente sin costo** si así lo deseas, puedes elegir el sexo o género de la persona que quieres que te asista.

3. **Recibir asesoría jurídica gratuita si así lo deseas**, puedes elegir el sexo o género de la persona que quieres que te represente.

4. **Tener un período de restablecimiento y de reflexión de al menos 30 días** durante el cual estarás protegida/o, frente a una deportación inmediata o cualquier otro peligro.

5. **Recibir alojamiento temporal para que te sientas protegida/o y segura/o,** en el refugio encontrarás personal capacitado para cuidarte y todos los servicios indispensables como lo son: un lugar para dormir, alimentos y donde asearte.

6. **Recibir asistencia consular en caso de que no seas de este país** y si eres

de nacionalidad mexicana y te encuentras en el extranjero a recibir dicha asistencia del consulado.

7. **A recibir información gratuita sobre oportunidades de empleo y ofertas de educación** con el fin de que transformes tu proyecto de vida.

8. Ser tratada/o con estricto apego a derecho, **acceso inmediato a la justicia, la restitución de tus derechos y la reparación integral del daño** sufrido.

9. **Estar presente en el proceso penal.**

10. **Que se garantice tu seguridad durante la investigación y sanción** de las personas imputadas del hecho que la ley señala como delito.

11. **Requerir al juez/a que, al emitir una sentencia condenatoria,** se determine la reparación integral del daño.

12. **Rendir o ampliar tus declaraciones sin ser identificada/o dentro de la audiencia, es la obligación el juez/a** de resguardar tus datos personales y, si se solicita, se podrá hacerlo por medios electrónicos.

13. **Obtener copia simple gratuita y de inmediato de las diligencias** en las que intervengas.

14. **Coadyuvar** con el Ministerio Público y aportar datos, medios y **pruebas durante el proceso.**

15. **Conocer el todo momento el paradero del autor/a** o partícipes del delito del que eres víctima.

16. **Ser notificada/o inmediatamente y proveído de la protección correspondiente, en caso de fuga del autor/a** o partícipes del delito del que fuiste víctima.

17. **Al beneficio de la prueba anticipada, que podrá hacer valer el Ministerio Público de oficio** o tu representante en caso de que seas **menor de edad,** mediante la ayuda de un especialista que pueda determinar la necesidad de obtener tu entrevista de manera anticipada, cuando por el trascurso del tiempo hasta que se llegase a la audiencia oral, no se pueda rendir tu testimonio o **cuando la reiteración en su estado sea altamente perjudicial a tu desarrollo psicológico.**

18. **Que se apliquen mecanismos judiciales y administrativos que te permita obtener una reparación** mediante procedimientos expeditos, justos, poco costosos y accesibles.

19. **Que se eviten demoras innecesarias** en la resolución de las causas y en la ejecución de los mandamientos o

decretos que concedan **para tu reparación integral del daño.**

**20.** **Solicitar medidas de protección para ti y tu familia** en caso de que te sientas amenazada/o o sientas que tu vida, seguridad o integridad corren peligro.

**21.** **Que se resguarde tu identidad** y otros datos personales para que te sientas segura/o.

**22.** Que la atención, investigación, sanción y reparación del hecho victimizante deberá **contar con perspectiva de género,** enfoque de derechos humanos, psicosocial, diferencial y especializado.

### *Personas con discapacidad*

**23.** **A que se realicen ajustes razonables dentro y fuera del proceso** para tu mejor atención y entendimiento, por ejemplo: **lenguaje de señas, lenguaje braille, lecturas fáciles, dibujos, diagramas o cualquier otro tipo de comunicación verbal o no verbal**, para que conozcas tus derechos y para que entiendas de forma sencilla tus opciones médicas, psicológicas, jurídicas y de trabajo social.

### *Por orientación sexual, identidad o expresión de género.*

**24.** A que se reconozca, respete y **dignifique tu orientación sexual e identidad de género**, evitando el uso de lenguaje discriminatorio, hiriente o agresivo y nunca justificar la violencia a la que te enfrentaste derivada de tu orientación sexual o identidad de género.

### *Niños, niñas y adolescentes*

**25.** A **comprobar la edad de la persona** y, en caso de dudas, tratarla como si fuera niño, niña y adolescentes.

**26.** A **observar en todo momento el principio de interés superior de la infancia,** en caso de detectar que la familia está involucrada directa o indirectamente con la trata a la que fueron sometidos y **tomar medidas para salvaguardar su integridad.**
**Se solicita que un psicólogo/a asista en todo momento** y que explique de forma sencilla los derechos que tiene y permita que la víctima exprese sus dudas, nunca obligarla a hablar o hacer algo que le haga sentir incómoda, preguntar qué es lo que quiere hacer.

**27.** En el caso de **menores de edad no acompañados/as** o que son posibles víctimas en materia de trata de personas, **asegurarse que se designe**

**inmediatamente a un tutor/a legal o una autoridad equivalente para representar el interés superior de la infancia** a lo largo de todos los procedimientos.

**28.** **A expresar sus preferencias** con relación a las opciones que se le ofrecen, su opinión debe tenerse en cuenta dentro del marco de las medidas de protección aplicables.

## *Etnia*

**29.** **A recibir** gratuitamente la **asistencia de un intérprete o traductor.**

# ¿Qué hace la Comisión Ejecutiva de Atención a Víctimas (CEAV)?

Atiende y asiste a las víctimas de delitos y violaciones a los derechos humanos, cometidos por autoridades federales.

Atención médica

Atención psicológica

Asesoría jurídica

Ayuda en:

Todos los servicios que brinda la CEAV son **GRATUITOS.**

***OJO:*** *Si eres víctima de un delito o de una violación a los derechos humanos, o conoces a alguien que lo sea, recuerda que la Ley General de Víctimas, establece derechos para ti, como ayuda, asistencia y reparación integral.*

# ¿Eres víctima de trata o sospechas que alguien lo es?

La mayoría de las víctimas de trata de personas tienen miedo debido al abuso y las amenazas, por lo que no les es fácil hablar de su situación o pedir ayuda. Incluso, algunas víctimas llegan a creer que son responsables de lo que están viviendo o se sienten culpables.

Si una persona víctima te cuenta su situación, no contradigas o dudes de lo que te dice, trátala con respeto.

Asistencia telefónica

**(55) 1000-2000**
**800-842-8462**

*contacto@ceav.gob.mx*

## Contamos con 32 Centros de Atención Integral (CAI) en todo el país

Busca el CAI de tu Estado:

**http://bit.ly/30SeLcz**

gobmx/CEAV

CEAV

COMISIÓN EJECUTIVA
DE ATENCIÓN A VÍCTIMAS