



Oficio No. P/22-06-2020/098
Asunto: Informe de Desempeño 2019

Ciudad de México, 22 de junio de 2020

MTRA. PAOLA PATRICIA CERDA SAUVAGE
DELEGADA Y COMISARIA PÚBLICA PROPIETARIA DEL
COMISARIATO SECTOR SALUD, TRABAJO Y SEGURIDA SOCIAL
DE LA SECRETARÍA DE LA FUNCIÓN PÚBLICA
PRESENTE.

En referencia con mi oficio P/28-04-2020/077 de fecha 28 de abril de 2020 dirigido al Ing. René Sánchez Puls, Comisario Público Suplente del Sector Salud, Trabajo y Seguridad Social de la Secretaría de la Función Pública mediante el cual le consulté asuntos relacionados con el Informe de Desempeño 2019 y en atención a su oficio CGOV/113/ST/282/2020 de fecha 15 de junio de 2020 a través del cual me solicita la información relacionada con la gestión del desempeño correspondiente al periodo enero-diciembre de 2019 conforme a los términos de referencia remitidos.

Adjunto al presente el Informe de Desempeño 2019 de esta Comisión Nacional y el anexo referido en el apartado *C.2 Situación Financiera* de los términos de referencia, correspondiente a los Estados Financieros.

Sin otro particular, reciba saludos cordiales.

ATENTAMENTE

DR. ANDRÉS PEÑALOZA MÉNDEZ
PRESIDENTE DE LA CONASAMI

C.c.p. **Mtro. Federico Hidalgo Huchim Gamboa.** Coordinador General de Órganos de Vigilancia de la Secretaría de la Función Pública. **Para su conocimiento.**

Ing. René Sánchez Puls. Subdelegado y Comisario Público Suplente del Sector Salud, Trabajo y Seguridad Social de la Secretaría de la Función Pública. **Para su conocimiento.**





TRABAJO
SECRETARÍA DEL TRABAJO
Y PREVISIÓN SOCIAL



CONASAMI
COMISIÓN NACIONAL DE LOS SALARIOS MÍNIMOS

Presidencia

Lic. Eréndira Camacho Ocampo. Titular del órgano Interno de Control en la Conasami. **Para su conocimiento.**

Avenida Cuauhtémoc No. 14, Col. Doctores, CP. 06720, Alcaldía Cuauhtémoc, Ciudad de México.
Tel: (55) 5998 3800 www.gob.mx/conasami



2020
POR
LEONA VICARIO
BENEMÉRITA MADRE DE LA PATRIA





COMISIÓN NACIONAL DE LOS SALARIOS MÍNIMOS INFORME DE DESEMPEÑO 2019

A) DIAGNÓSTICO

Al menos desde 1992 y hasta 2018, el salario mínimo se ubicó por debajo del ingreso que una persona necesita para escapar de la pobreza. Es decir, una persona trabajadora asalariada que laboró al menos ocho horas diarias y ganó el salario mínimo, no fue capaz de satisfacer sus necesidades más elementales, menos las de sus dependientes.

La figura del salario mínimo trascendió al propósito original determinado en el artículo 123 de la Constitución. Durante décadas el gobierno lo utilizó como una política de control de la inflación mediante la precarización del salario. La apuesta de los gobiernos neoliberales consistió en suprimir el salario y los derechos laborales de la población trabajadora con el objetivo de competir en el exterior con mano de obra barata; no rindió frutos porque no existió un proyecto definido que contemplara un eventual abandono de los bajos salarios y la generación de trabajo de calidad acompañado de avances tecnológicos.

Durante los años 2012 y 2014 tras fuertes presiones de la sociedad civil, grupos académicos, trabajadores independientes y el gobierno de la Ciudad de México para incrementar el salario mínimo y desvincularlo en la legislación mexicana, se concretó el *Decreto por el que se expide la Ley para Determinar el Valor de la Unidad de Medida y Actualización*, publicado en el Diario Oficial de la Federación el 30 de diciembre de 2016. Esto permitió avanzar en la discusión de una posible recuperación de la pérdida de su poder adquisitivo.

No obstante, la Conasami inició con un tímido proceso de recuperación del salario mínimo en su *Resolución* de diciembre de 2017, mediante la cual fijó los salarios mínimos general y profesionales que entraron en vigor el 1º de enero de 2018. Por primera vez se implementó el Monto Independiente de Recuperación (MIR), para reducir el impacto que el salario mínimo pudiera tener en otros niveles salariales y así evitar el “efecto faro”.





Con la llegada de la nueva administración, se decidió avanzar de manera rotunda, y con cambios más sustanciales, en la recuperación paulatina y responsable del poder adquisitivo de la clase trabajadora, con el objetivo de que sea suficiente para cubrir las necesidades de una familia promedio, digno para toda la población que percibe el salario mínimo. Decisión que se ha denominado, *nueva política de salarios mínimos*.

En diciembre de 2018, la Conasami determinó actualizar el monto del salario mínimo general, elevándolo a 102.68 pesos diarios. Asimismo, se fijó un salario mínimo de 176.72 pesos diarios en la Zona Libre de la Frontera Norte (ZLFN). Es importante destacar, el salario de 102.68 pesos alcanzó por primera vez la línea de bienestar urbana calculada por el Consejo Nacional para la Evaluación de la Política de Desarrollo Social (Coneval). En otras palabras, quien ganaba un salario mínimo pudo satisfacer sus necesidades básicas. Esto, aunque es un paso en la dirección correcta, aún falta avanzar más para alcanzar la línea de bienestar familiar.

En la fijación de los salarios mínimos vigentes a partir del 1 de enero de 2019, la Conasami recogió iniciativas, exhortos y propuestas de los sectores patronal y de trabajadores; así como, de actores sociales, académicos y de órganos legislativos para materializar el consenso en la opinión pública nacional, inicio de un decidido proceso de recuperación gradual y sostenido de los salarios.

B) INTEGRACIÓN Y FUNCIONAMIENTO DEL COMITÉ DE CONTROL Y DESEMPEÑO INSTITUCIONAL

En el periodo que se informa, el Comité de Control y Desempeño Institucional de la Conasami, sesionó en cuatro ocasiones y emitió nueve acuerdos, de los cuales siete se concluyeron, uno quedó pendiente y uno fue dado de baja.





Sesión	Número de Acuerdos 2019			Problemáticas resueltas y beneficios obtenidos
	Emitidos	Concluidos	Pendientes	
Anteriores	7	5	2	Mejorar los registros sobre el comportamiento presupuestario; valorar la consideración de opiniones por parte del Consejo de Representantes en el proceso del Estatuto Orgánico de la Conasami; cumplimiento al blindaje electoral 2018, atención de recomendaciones derivadas de las auditorías realizadas por el Órgano Interno de Control.
1	5	5	0	Generación de documentos base para avanzar hacia la conformación del Órgano de Gobierno y su Estatuto Orgánico de la Conasami; detección de las necesidades tecnológicas y; acciones para el adecuado desempeño de servidoras y servidores públicos de la entidad.
Extraordinaria	1	1	0	Identificación de las áreas débiles en el control y desempeño.
3	2	1	1*	Mejorar indicadores para evaluar, de forma objetiva y sistemática, el desempeño sustantivo de la Conasami y su contribución al cumplimiento del Plan Nacional de Desarrollo 2019-2024.





4	1	0	1	Conocimiento del impacto presupuestario que tuvo la Entidad a raíz de los ajustes presentados en 2019.
Total	9	7	1*	

*Fue dado de baja.

C) SITUACIÓN OPERATIVA Y FINANCIERA

C.1- Situación Operativa.

Aspectos Relevantes.

Conforme al Plan Anual de Trabajo 2019 elaborado por la Dirección Técnica de la Conasami y autorizado por su Consejo de Representantes, en consonancia con las directrices sectoriales, se destaca lo siguiente.

Se elaboró un total de once informes: de enero a octubre, diez informes mensuales sobre el comportamiento de la economía y, en noviembre, el informe anual. Estos tienen el propósito fundamental de proporcionar elementos e información que coadyuven a la toma de decisiones en materia de fijación de salarios mínimos. Fueron presentados oportunamente al Consejo de Representantes durante el periodo que se informa.

Con el propósito de conocer las condiciones de vida de la población trabajadora con salario mínimo y sus familias, el impacto de los incrementos salariales en el empleo e ingresos y en la brecha salarial, se han llevado a cabo los siguientes proyectos:

- Canasta digna para la familia de los trabajadores del salario mínimo. Se trabaja en conocer el ingreso que, de acuerdo con la Constitución Mexicana, deberá ser suficiente para que un trabajador o trabajadora satisfaga sus principales necesidades y las de su familia. Se ha trabajado





en su definición conceptual y metodológica, además se realizó de un seminario donde acudieron expertos en el tema para discutir sobre los alcances y limitaciones de dicho proyecto.

- Evaluación de impacto del salario mínimo en el empleo y el salario promedio registrado ante el Instituto Mexicano del Seguro Social (IMSS) en la Zona Libre de la Frontera Norte (ZLFN). Utilizando dos metodologías que tienen el mayor consenso en evaluación de impacto, específicamente para el salario mínimo, se evaluó el efecto en el empleo e ingresos del alza del salario mínimo en la ZLFN.
- Propuesta para fijar el salario mínimo de las personas trabajadoras del hogar. Se realizó un estudio para presentar una propuesta de fijación de salario mínimo para este sector de ocupación, misma que fue presentada al Consejo de Representantes en el mes de mayo.
- Sistema de Salarios Mínimos Profesionales (SSMP). Se iniciaron los trabajos para la revisión y ampliación del Sistema con la revisión histórica de la información existente para determinar las causas de su creación, la metodología que se siguió para la determinación de las profesiones, oficios o trabajos especiales y su monto por arriba del salario mínimo general, así como el estado actual del listado.

Finalmente, en diciembre, el Consejo de Representantes efectuó el proceso de fijación de los salarios mínimos generales y profesionales vigentes a partir del 1º de enero de 2020, conforme lo establece la Ley Federal del Trabajo en sus Artículos 570, 571 y 574; así, realizó el proceso de negociación tomando en cuenta la información brindada por la Dirección Técnica durante 2019, y sus determinaciones en la materia de su competencia fueron producto del proceso deliberativo que dicho Consejo llevó a cabo.

Cumplimiento de resultados.

- A partir del 1º de diciembre de 2018 se empezó a implementar una nueva política de salarios mínimos presentada por la nueva administración del





Gobierno de México encaminada a recuperar el poder adquisitivo del salario mínimo para llevarlo a la línea de bienestar familiar y, con ello, dinamizar el mercado interno.

- La estrategia de recuperación del poder adquisitivo del salario mínimo descrita, que implementó la presente administración con el incremento al salario mínimo general vigente para 2019, y que se continuará hacia el 2024, registró los siguientes resultados:
 - Los resultados encontrados mediante la evaluación de impacto para la ZLFN indican que el aumento del salario mínimo en 2019 no tuvo efecto significativo en el empleo registrado ante el Instituto Mexicano del Seguro Social (IMSS). Se observa además, en el caso del ingreso por trabajador, el alza del salario mínimo tuvo efectos positivos y significativos. Producto del incremento, en la ZLFN los trabajadores en general ganan 6.17% más que en el resto del país. En el caso de los jóvenes de entre 15 y 24 años el impacto en el salario promedio fue de 9.2%.
 - Al cierre del 2019 el salario promedio real de los trabajadores afiliados al IMSS se incrementó a una tasa de 9.9% anual en la ZLFN a 375.11 pesos diarios; mientras que en el resto del país el incremento fue de 3.1% anual a 354.90 pesos diarios.
 - El salario promedio mantuvo un crecimiento anual real durante todo el año y éste no fue eliminado por la inflación, como sucedió en años anteriores.
 - Se encontró que, con datos a diciembre, el salario de las mujeres trabajadoras en la ZLFN se incrementó en 5.97%, mientras que el de los hombres lo hizo en 5.23%. Esto apunta a que el incremento del salario mínimo tiene un efecto positivo, aunque pequeño, en la reducción de la brecha de ingresos entre hombres y mujeres.





- El incremento del salario mínimo ha beneficiado principalmente a aquellos trabajadores que menos ganan, por lo que la pobreza laboral nacional se ha visto reducida. El porcentaje de personas que viven en hogares donde el ingreso laboral es insuficiente para adquirir la canasta alimentaria para cada uno de sus integrantes pasó de 39.8% en el cuarto trimestre de 2018 a 37.34% en el cuarto trimestre de 2019. Esta reducción implica que 2.64 millones de personas abandonaron esta condición durante el 2019, debido a que los ingresos familiares aumentaron.
 - Se apreció que el incremento del salario mínimo no tuvo efectos sobre la inflación. En cuatro ciudades que forman parte de la ZLFN, tuvieron la menor inflación anual y en una más se ubicó por debajo del promedio nacional. Es importante recordar que el aumento en la ZLFN fue acompañado por incentivos fiscales, por lo que el efecto es una combinación de ambas políticas.
 - Finalmente, una de las preocupaciones respecto al aumento del salario mínimo era la presencia del efecto faro; es decir, al elevarse sustancialmente el mínimo, el resto de las revisiones salariales tomaran a éste como referencia, afectando al resto de la estructura salarial. Sin embargo, el efecto faro no se presentó.
- En la revisión salarial de diciembre de 2019 el Consejo de Representantes resolvió incrementar el salario mínimo general vigente para 2020, en 14.67 pesos diarios, mediante el mecanismo del Monto Independiente de Recuperación (MIR), para llevar dicho salario de 102.68 a 117.35 pesos diarios, más un incremento por ajuste inflacionario de 5%, lo que arrojó un nuevo salario mínimo general de 123.22 pesos diarios. Este nuevo salario entró en vigor el 1º de enero de 2020.
- Adicionalmente, se resolvió incrementar el salario mínimo general vigente para 2020 en la ZLFN tomando en cuenta únicamente el ajuste inflacionario de 5% sobre el monto inmediato anterior, lo que arrojó un nuevo salario





mínimo general de 185.56 pesos diarios. Este nuevo salario entró en vigor el 1º de enero de 2020.

- El salario mínimo general para 2020 cubre 117.91% del valor de la Línea de Pobreza Individual, lo que indica que una persona que lo perciba no caería en la categoría de pobreza por ingresos. Es importante mencionar que desde que se tienen datos para la línea de pobreza individual, el porcentaje de cobertura de 2020 es el mayor que se haya registrado.

Indicadores de gestión.

Análisis del gasto por programa presupuestario y cumplimiento de metas de los indicadores de desempeño que conforman la Matriz de Indicadores para Resultados (MIR).

Misión: Establecer las bases y elementos para que la fijación de los salarios mínimos generales y profesionales eleven el nivel de vida de las y los trabajadores que lo perciben y de sus familias, de manera que los factores de la producción validen el derecho del trabajador(a) a una vida digna.

Indicadores de Gestión	Metas			% Alcanzado 2019 VS 2018	% Alcanzado o 2019 VS Programado
	2018	2019			
	Alcanzado	Programado	Alcanzado		
1-Tasa de variación de la recuperación anual del poder adquisitivo de los salarios mínimos generales y profesionales	-4.6	7.10	16.70	363.04	235.2
2- Porcentaje de informes presentados de	100	100	100	100	100





forma oportuna al H. Consejo de Representantes.					
3. Porcentaje de reuniones ordinarias del Consejo de Representantes con la participación e insumos aportados por la Dirección Técnica.	100	100	100	100	100
4- Porcentaje de series estadísticas actualizadas.	100	100	100	100	100

Explicación de las causas de las variaciones más significativas:

1-Tasa de variación de la recuperación anual del poder adquisitivo de los salarios mínimos generales y profesionales

Causas de las variaciones entre la meta alcanzada y la meta aprobada del indicador:

Mediante este indicador se busca medir la eficacia, con respecto al fin que se persigue el cual es contribuir al desarrollo económico incluyente mediante la recuperación anual del poder adquisitivo del salario mínimo.

Al mes de diciembre de 2019, se logró una meta anual de incremento real del salario mínimo de 16.70%, la cual comparada con la programada de 7.10%, da como resultado un porcentaje de cumplimiento de 235.2%. La diferencia obedece a que la meta se definió con la proyección de crecimiento de todo el sexenio, sin embargo, el Consejo de Representantes decidió un incremento al salario mínimo general de 20% en términos nominales para 2020, en el caso de la Zona Libre de la Frontera Norte (ZLFN) fue de 5%.





Efectos socioeconómicos del alcance de metas del indicador:

El salario mínimo se encontró rezagado durante muchos años lo que, aunado a otros factores, propició un entorno propenso a la precarización laboral. Con la recuperación del salario mínimo iniciada en 2017 y reforzada en 2019, los salarios reales de los que menos ganan se recuperaron, trayendo consecuencias como reducción en la brecha salarial entre hombres y mujeres y disminución de la pobreza.

Con el incremento otorgado para 2020, se rebasó por primera vez la línea de pobreza individual para el ámbito urbano. Actualmente el salario mínimo cubre 116.75% de ella, lo que significa que es la primera vez que una persona que lo perciba puede escapar de la pobreza monetaria.

2- Porcentaje de informes presentados de forma oportuna al H. Consejo de Representantes.

Causas de las variaciones entre la meta alcanzada y la meta aprobada del indicador:

Este indicador permite medir la eficacia con la que el Consejo de Representantes, así como otras áreas relevantes de la Secretaría de Trabajo y Previsión social, cuenten con información oportuna y confiable sobre el comportamiento de la economía para sustentar su toma de decisiones en materia de fijación de los salarios mínimos. Al cierre del año, se alcanzó la totalidad de informes planeados, por lo que se llegó a una meta de cumplimiento de 11 informes presentados durante el año.

Efectos socioeconómicos del alcance de metas del indicador:

Este indicador de propósito hace referencia a los informes e investigaciones que realizó la Dirección Técnica, mismos que fueron fundamentales para fijar los salarios mínimos en diciembre de 2019. Principalmente dieron cuenta de las





condiciones del mercado laboral en México, concentrándose en el empleo formal e ingresos.

3. Porcentaje de reuniones ordinarias del Consejo de Representantes con la participación e insumos aportados por la Dirección Técnica.

Causas de las variaciones entre la meta alcanzada y la meta aprobada del indicador:

A inicios de 2019 se tuvo la meta de celebrar once reuniones ordinarias del Consejo de Representantes de la Conasami, de las cuales sólo se celebraron 10, debido a una falta de quórum en septiembre. Al tratarse de una situación que estaba fuera del alcance de la Entidad, y por instrucciones de la cabeza de sector, se modificó la meta anual de 11 a 10 reuniones durante el mes siguiente. Al mes de diciembre de 2019, se lograron celebrar todas las reuniones planeadas, por lo que el porcentaje de cumplimiento alcanzado fue 100% respecto al programado.

Efectos socioeconómicos del alcance de metas del indicador:

Los beneficios económicos y sociales alcanzados con este indicador de componente se ven reflejados en el fin que se persigue, el cual es contribuir al desarrollo económico incluyente mediante la recuperación anual del poder adquisitivo del salario mínimo, mediante el consenso de los Representantes del Consejo de la Conasami en sus sesiones, haciendo uso de la información confiable y oportuna proporcionada por el área técnica de la entidad.

4- Porcentaje de series estadísticas actualizadas.

Causas de las variaciones entre la meta alcanzada y la meta aprobada del indicador:

Se estableció este indicador para medir la eficacia de la actualización de series estadísticas referentes al Producto Interno Bruto, finanzas públicas, importaciones, exportaciones, empleo, salarios, salario mínimo, negociaciones





laborales, líneas de bienestar e inflación, que sustentan los análisis que se incorporan a los estudios que se presentan al Consejo de Representantes.

Cada mes, para nutrir el informe de la Conasami, se actualizan diferentes series estadísticas relevantes para conocer el mercado laboral. Durante 2019 las instituciones que generan estos datos, como INEGI o Banxico, los publicaron en las fechas esperadas, por lo que fue posible alimentar las bases de datos de los informes mensual y anual, presentados al Consejo. Al cierre del año, la meta alcanzada fue la actualización del 100% de las series, lo que significó un porcentaje de cumplimiento de 100% respecto la meta modificada.

Efectos socioeconómicos del alcance de metas del indicador:

Los beneficios económicos y sociales alcanzados con este indicador de actividad se ven reflejados en el fin que se persigue, el cual es contribuir al desarrollo económico incluyente mediante la recuperación anual del poder adquisitivo del salario mínimo, proveyendo para ello, información confiable y oportuna al Consejo de Representantes de la Conasami y a la Secretaría de Trabajo, lo que permitió fijar el salario mínimo de forma responsable.

C.2- Situación Financiera

Estado de Situación Financiera 2018 y 2019				
Concepto	2018	2019	Variación	
			Absoluta	Relativa
Activo				
Circulante	358,803	388,607	29,804	8.0%
Fijo	50,066,689	49,243,981	-822,708	-0.1%
Diferido	709,647	1,631,189	921,542	0.3%
Total Activo	51,135,139	51,263,777	128,638	0.3%
Pasivo				
Circulante	1,456	7,612	6,156	422.8%





Fijo	0	0	0	0
Diferido	709,647	1,631,189	921,542	129.0%
Total Pasivo	711,103	1,638,801	927,698	130.0%
Patrimonio	50,424,036	49,624,976	-799,061	-2%
Total Pasivo y Patrimonio	51,135,139	51,263,777	128,638	0.3%

El activo circulante incrementó en un 8% con respecto a lo reportado al año anterior, principalmente por un incremento en el saldo del almacén.

El activo fijo presentó un decremento del 0.1%, procedente de la depreciación de bienes muebles.

El activo diferido mostró un incremento en un 0.3% con relación al año inmediato anterior, por el aumento del pasivo circulante de la Entidad, al 31 de diciembre de 2019 se encontraban debidamente contabilizados, devengados y pendientes de pago de acuerdo con el Manual de Contabilidad Gubernamental para el Sector Paraestatal en cumplimiento con el artículo 121 del Reglamento de la Ley Federal de Presupuesto y Responsabilidad Hacendaria (LFPRH).

El pasivo circulante incrementó en 422.8% con relación al año inmediato anterior, correspondiente al incremento en los pasivos circulantes de la Entidad al 31 de diciembre de 2019.

Otros pasivos tuvieron un incremento en un 130% con relación al año inmediato anterior, por el aumento del pasivo circulante de la Entidad, que al 31 de diciembre de 2019 se encuentran debidamente contabilizadas, devengadas y pendientes de pago de acuerdo con el Manual de Contabilidad Gubernamental para el Sector Paraestatal en cumplimiento con el artículo 121 del Reglamento de la LFPRH.

El Patrimonio se vio disminuido en 2% derivado de la depreciación de bienes muebles.





Estado de Resultados 2018 y 2019				
Concepto	2018	2019	Variación	
			Absoluta	Relativa
Ingreso	39,615,367	35,849,571	-3,765,796	-9%
Gastos	39,187,086	32,860,300	-6,326,786	-16%
Resultados	428,281	2,989,271	2,560,990	597%

El Estado de Resultados refleja una disminución en los ingresos con relación al ejercicio inmediato anterior en un 9%, así como una disminución del 16% en los gastos con relación al ejercicio inmediato anterior. Generando economías en un 597%.

D) INTEGRACIÓN DE PROGRAMAS Y PRESUPUESTOS

D.1 Eficiencia en la captación de los ingresos.

Del Presupuesto Original Autorizado en el ejercicio 2019 por un importe de \$35,849.571 (miles), se captaron \$32,860.3 (miles), mismo importe que fue ejercido, cifra menor en 8% con respecto a la original.

D.2 Efectividad en el ejercicio de egresos.

Concepto	Original	Modificado	Ejercido	Variación	
				Absoluta	%
Ingresos 2019	35,849,571	32,860,300	32,860,300	-2,989,271	-8%
Egresos	35,849,571	32,860,300	32,860,300	-2,989,271	-8%
Servicios personales	27,783,433	27,827,604	27,827,604	44,171	0.1%
Materiales y suministros	493,015	633,761	633,761	140,746	29%
Servicios generales	7,559,845	4,398,935	4,398,935	-3,160,910	-42%





Bienes muebles e inmuebles	0	0	0	0	0
Obra pública	0	0	0	0	0
Otros	13,278	0	0	0	0
Total Egresos 2019	35,849,571	32,860,300	32,860,300	-2,989,271	-8%

Estado analítico del ejercicio del presupuesto de egresos por clasificación económica y por objeto del gasto

- En 2019 el presupuesto ejercido de la Comisión Nacional de los Salarios Mínimos fue de 32,860.3 miles de pesos, cifra inferior en 8% con relación al presupuesto aprobado.

Gasto corriente

- El Gasto Corriente pagado observó una variación negativa de 8% respecto al presupuesto aprobado. Su evolución por rubro de gasto se presenta a continuación:
 - En Servicios Personales se registró un mayor gasto pagado de 0.1% respecto al presupuesto aprobado, que se explica principalmente por los diferentes dictámenes autorizados de incremento por retroactivos autorizados, en los Oficios No. 307-A.-2551 y 307-A.-3325 relativo a las Disposiciones Específicas para el Cierre del Ejercicio Presupuestario 2019.
 - En el rubro de Gasto de Operación se registró un presupuesto pagado menor en 30.8%, en comparación con el presupuesto aprobado, por el efecto neto de los movimientos compensados y reducciones líquidas, realizados en los siguientes capítulos de gasto:
 - En Materiales y Suministros se registró un presupuesto pagado mayor de 29%, en comparación con el presupuesto





aprobado, debido principalmente a los movimientos presupuestarios para dotar de recursos a partidas que de origen presentaban déficit presupuestario como son materiales y artículos de oficina, material de limpieza y otros materiales para la construcción y reparación.

- El presupuesto pagado en Servicios Generales fue inferior en 41% respecto al presupuesto aprobado, que se explica principalmente por las adecuaciones internas con el fin de cubrir el déficit presupuestario de diversas partidas del capítulo 2000.
- En Subsidios no se asignaron recursos en el presupuesto.
- En Otros de Corriente no se observó un gasto en este rubro por lo que los recursos aprobados se reasignaron al capítulo 2000.

Principales programas presupuestarios a los cuales se destinó el presupuesto:

Programas presupuestarios	Importe	%
1.-P002 Evaluación del Salario Mínimo	22,425,208	68%
2.-M001 Actividades de apoyo administrativo	8,939,132	27%
3.-O001 Actividades de apoyo a la Función Pública	1,495,959	5%
Otros	-	-
Total egresos 2019	32,860,300	100%

E) ASUNTOS RELEVANTES DE LA GESTIÓN DE ALTO IMPACTO (EN SU CASO)

El 16 de diciembre de 2019, el Consejo de Representantes de la Comisión Nacional de los Salarios Mínimos revisó los salarios mínimos generales y profesionales





vigentes desde el 1º de diciembre de 2019 y establece los que habrían de regir a partir del 1º de enero de 2020. Para la toma de decisión se tomaron en cuenta los insumos que aportó la Dirección Técnica en su Informe Anual sobre el comportamiento de la Economía y otros estudios realizados. En su Resolución, publicada en el Diario Oficial de la Federación (DOF) el 26 de ese mismo mes, este órgano colegiado resolvió que:

PRIMERO.- Para fines de aplicación de los salarios mínimos en la República Mexicana habrá dos áreas geográficas: El área geográfica de la “Zona Libre de la Frontera Norte”, conformada por 43 municipios que colindan con Estados Unidos de Norteamérica y el área geográfica del “Resto del país”.

SEGUNDO.- La determinación del salario mínimo vigente en 2020 se integra por tres componentes: primero, el monto del salario mínimo general vigente a partir del 1º de enero de 2019; segundo, un Monto Independiente de Recuperación que se suma al monto del salario mínimo vigente anterior; y, tercero, un factor de aumento por fijación igual a 5% que se aplica a la suma del salario mínimo vigente anterior y al MIR.

TERCERO.- Los salarios mínimos generales que tendrán vigencia a partir del 1º de enero de 2020 serán de 185.56 pesos diarios por jornada diaria de trabajo en el área geográfica de la Zona Libre de la Frontera Norte, cuyo incremento corresponde únicamente al factor por fijación del 5%. Para el Resto del país el salario mínimo general será de 123.22 pesos diarios por jornada diaria de trabajo, cuyo incremento corresponde a 14.67 pesos de MIR más 5% de aumento por fijación. Éstos serán los que figuren en la Resolución de esta Comisión que serán publicados en el Diario Oficial de la Federación como cantidad mínima que deberán recibir en efectivo las y los trabajadores.

Con la resolución del Consejo se aseguró la continuidad en la recuperación del poder adquisitivo de los salarios mínimos generales. Esto repercutirá de manera positiva en la calidad de vida de los mexicanos pues se espera que, al igual que el año pasado, beneficie principalmente a las familias con menores ingresos.





F) CUMPLIMIENTO DE LA NORMATIVIDAD Y POLÍTICAS GENERALES O SECTORIALES

F.1 Plan Nacional de Desarrollo 2019-2024

La actividad sustantiva de la Conasami, recuperación del poder adquisitivo de los salarios mínimos generales y profesionales, está alineada a la meta nacional siguiente: “Después de un periodo de 36 años de deterioro sostenido, los salarios habrán logrado en un sexenio una recuperación de cuando menos el 20 por ciento de su poder adquisitivo, el mercado interno se habrá fortalecido y habrá en el país una mejor distribución de la riqueza y del ingreso”.

Los datos muestran que el ingreso laboral de los mexicanos que menos perciben ha incrementado a consecuencia de la recuperación de los salarios mínimos. En la ZLFN los trabajadores incrementaron sus ingresos promedio en 6.7 por ciento en términos reales debido al incremento del salario mínimo y en el caso de los jóvenes el impacto fue un incremento de 9.2 por ciento. Esto se vio reflejado en el hecho de que 2.64 millones de personas salieron de la pobreza laboral durante 2019.

Por otro lado, los incrementos al salario mínimo no han tenido impacto significativo en los empleos registrados ante el Instituto Mexicano del Seguro Social (IMSS), mismo que creció en 342 mil plazas durante el año.

F.2 Programa Nacional de Combate a la Corrupción y a la Impunidad, y de Mejora de la Gestión Pública, 2019-2024

El *Programa Nacional de Combate a la Corrupción y a la Impunidad, y Mejora de la Gestión Pública 2019-2024*, fue publicado en el Diario Oficial de la Federación el 30 de agosto de 2019 y, es un programa especial derivado del Plan Nacional de Desarrollo 2019-2024, el cual consiste en cinco objetivos:





Objetivos prioritarios del Programa Nacional de Combate a la Corrupción y a la Impunidad, y de Mejora de la Gestión Pública 2019-2024
1.- Combatir frontalmente las causas y efectos de la corrupción
2.- Combatir los niveles de impunidad administrativa en el Gobierno Federal
3.- Promover la eficiencia y eficacia de la gestión pública
4.- Promover la profesionalización y la gestión eficiente de los recursos humanos de la Administración Pública Federal
5.- Promover el uso eficiente y responsable de los bienes del Estado Mexicano

Derivado de las indicaciones de la Secretaría de Hacienda y Crédito Público (SHCP), la Comisión Nacional de los Salarios Mínimos, al igual que las demás Entidades y Dependencias del Ejecutivo Federal reporta trimestralmente a partir de 2020 en el portal de aplicaciones de la SHCP <https://www.mst.hacienda.gob.mx/shcp-home/app/main.do> el avance de los siguientes compromisos:

- Combate a la corrupción.
- Combate a la impunidad.
- Mejora de la Gestión Pública.
- Profesionalización y Gestión Eficiente de los Recursos Humanos.
- Uso de Bienes

Contribución a objetivos:

En el periodo que se reporta, personal de la Comisión participó en los cursos de capacitación que brindó la SHCP a fin de contribuir cabalmente con los objetivos del programa.

Asimismo, durante el último cuatrimestre del 2019 se tuvo comunicación constante con el área coordinadora del Programa de la SHCP, con la finalidad de elaborar los formatos respectivos para dar de alta a la Conasami en su Portal de Aplicaciones, donde a partir del primer trimestre de 2020 se tienen que reportar los compromisos e indicadores plasmados en los objetivos prioritarios señalados en la gráfica anterior.





Por lo tanto, a finales del año 2019 se empezó a trabajar en la preparación para contribuir al logro de objetivos a cumplir durante el primer trimestre del ejercicio 2020 y de los trimestres sucesivos.

F.3 Ley General de Transparencia y Acceso a la Información Pública

En materia de transparencia, acceso a la información pública, protección de datos personales, se informa lo siguiente:

- Se brindó atención a 141 solicitudes de información de la ciudadanía, de éstas, 140 fueron respondidas y la restante (1) quedó sujeta a recurso de revisión. Cabe destacar que la mayor parte de los requerimientos (105) se refirieron al tema de salarios mínimos, en tanto que 24 fueron sobre temas administrativos y 12 no correspondieron a la Unidad de Enlace de la Conasami.

Solicitudes de información 2019		
Atendidas	Resueltas	Sujetas a recursos de revisión
141	140	1

- El Instituto Nacional de Transparencia, Acceso a la Información y Protección de Datos Personales (INAI), en la verificación de un total de 19 (diecinueve) respuestas a solicitudes de información, determinó una calificación de ochenta y ocho punto noventa y ocho por ciento (88.98%) del Índice de Respuestas a Solicitudes de Información Pública (IRSIP), referente al análisis y a la integración de los valores asignados a cada uno de los atributos.
- Se instituyó el Comité de Transparencia en la Conasami con el fin de apoyar a las actividades de la entidad en materia de transparencia, mismo que realizó 4 sesiones extraordinarias durante 2019.





F.4 Ley del Servicio Profesional de Carrera

Estado de las plazas sujetas al Servicio Profesional de Carrera				
Fecha	Autorizadas	Ocupadas	Vacantes	Concursos
No aplica a la Entidad				

F.5 Ley de Adquisiciones, Arrendamientos y Servicios del Sector Público

Adquisiciones, arrendamientos y servicios					
Procedimiento de adquisición	Materiales y suministros	Servicios Generales	Bienes Muebles	Total	%
Licitación Pública	\$254,286	\$38,577	0	\$292,863	7.73
Adjudicación Directa	\$379,474	\$1'889,591	0	\$2'269,065	59.91
Convenio con Entidades de la APF	0	\$1'225,578	0	\$1'225,578	32.36
Invitación a cuando menos 3 personas.	0	0	0	0	0
Total de Adquisiciones 2019	\$633,760	\$3'153,746	0	\$3'787,506	100

Es importante mencionar que los montos de la tabla anterior no están alineados al presupuesto ejercido ya que, quedaron diversas facturas pendientes de pago de servicios devengados en el ejercicio 2019 (Pasivos devengados No pagados), aquí lo único que se informa es el total de las contrataciones del ejercicio, así como su porcentaje.

F.6 Ley de Obras Públicas y Servicios Relacionados con las mismas.

La Comisión Nacional de los Salarios Mínimos no lleva a cabo procedimientos de Obra Pública.





F.7 Seguimiento a las medidas de austeridad establecidas en el Memorándum del 3 de mayo de 2019, publicado por el Presidente de la República.

Derivado del requerimiento mediante oficio OIC/14075/074/2019 del Órgano Interno de Control en la Conasami a la Dirección Administrativa, de documentación relacionada con la atención de las medidas contempladas en el memorándum publicado por el Presidente de la República, dicho Órgano, con fecha 13 de Diciembre del 2019, emitió el informe de resultados correspondiente, en el que se establece en su apartado IV Conclusiones: *...”Se avista que, en términos generales, dio atención a la instrucción del Ejecutivo Federal, cuya intención es reducir el gasto superfluo presentado durante administraciones anteriores. Conforme lo siguiente:*

- Atención total a 6 medidas
- Cumplimiento parcial a 2 disposiciones; y
- No aplicables 5.

F.8 Seguimiento a las observaciones determinadas por los Órganos Fiscalizadores.

Observaciones pendientes de solventar al 31 de diciembre de 2019					
Órgano Fiscalizador	Total	Antigüedad			
		2019	2018	2017	Anteriores
Órgano Interno de Control	17	17	0	0	0
Auditoría Superior de la Federación	0	0	0	0	0
Auditoría Externa	0	0	0	0	0
Secretaría de la Función Pública	0	0	0	0	0
Totales	17	17	0	0	0





Descripción de las principales problemáticas de las observaciones determinadas, así como de aquellas pendientes de solventar con antigüedad mayor a seis meses:

De las observaciones reportadas por lo que corresponde al ejercicio 2019, 2 corresponden a la Jefatura de Recursos Materiales y Servicios Generales, consistentes en:

- Deficiencias en el mantenimiento y conservación de bienes instrumentales
- Aprovechamiento de espacios físicos

Ambas tenían un avance del 80% para su solventación al corte del periodo que se informa.

Asimismo, 11 observaciones pertenecen a la Jefatura de Recursos Humanos, quedando pendientes de solventarse las siguientes:

- Deficiencias en el pago de aguinaldo
- Deficiencias en el pago de gratificación de fin de año
- Inconsistencias en el pago de prima quinquenal
- Inconsistencias en el pago de estímulos de puntualidad y asistencia
- Deficiencias en el otorgamiento de diversas prestaciones
- Inconsistencias en el pago de prima vacacional
- Inadecuada integración de expedientes de personal
- Ineficacias en el control de asistencia e incidencias, aplicación de descuentos y medidas disciplinarias
- Deficiencias organizacionales en la entidad
- Inconsistencias entre cifras de recursos humanos y presupuesto

Es importante mencionar que las observaciones vertidas en el presente informe, corresponden a resultados de la gestión de la administración anterior, razón que dificulta la pronta localización de elementos que permitan solventar de manera contundente e inmediata las mismas, por lo que paulatinamente la jefatura de





recursos humanos se va allegando de los elementos necesarios para cumplir tal fin.

En tanto, 4 observaciones quedaron pendientes de solventar al 31 de diciembre de 2019, para la Dirección Técnica:

- Mejoras al diseño de evaluación de la política salarial
- Consideraciones sobre Informes elaborados por la Dirección Técnica
- Deficiencias en la operación del Sistema de Salarios Mínimos Profesionales
- Mejoras organizacionales

F.9 Informe de actividades relacionadas con la ética, las reglas de integridad, el código de conducta y la prevención de conflictos de interés.

Acorde con lo establecido en la *Guía para la elaboración y envío del Informe Anual de Actividades 2019*, publicada en la página de la Secretaría de la Función Pública, a continuación, se describen las actividades realizadas por el Comité de Ética y de Prevención de Conflictos de Interés de la Comisión Nacional de los Salarios Mínimos:

En materia de capacitación y sensibilización, con fecha 08 de noviembre del 2019, se celebró el foro denominado “Conoce tu Código de Conducta”.

Asimismo, con fecha 11 de noviembre del 2019 se impartieron los cursos:

- Identificación y prevención de conflictos de intereses
- Valores, principios y reglas de integridad ¿cómo servir a México con ética e integridad?

Se realizaron las siguientes acciones de Difusión y Divulgación:

- Contrataciones públicas, licencias, permisos, autorización y concesiones
- Trámites y servicios
- Programas gubernamentales





- Con fecha 21 de mayo del 2019, vía electrónica se difundió la infografía relacionada con los temas de hostigamiento y acoso sexual.
- Mediante correo electrónico de fecha 02 de julio del 2019, se circuló la infografía *“Valores que todo servidor público debe anteponer en el desempeño de su empleo”*
- El 30 de septiembre del 2019, se difundió vía electrónica al personal de la Entidad, el *directorio del CEPCI de la Conasami*
- Con fecha 28 de octubre del 2019 se difundió el *Código de conducta de las personas servidoras públicas de la Conasami 2019*
- El día 03 de diciembre del 2019, se difundieron las *“Bases de integración, organización y funcionamiento del CEPCI de la Conasami 2019”*
- Se cargó en la página web de la Entidad el documento *“Protocolo y procedimiento de recepción y atención de quejas por incumplimiento al Código de Conducta, Código de Ética y de las Reglas de integridad”*

Por lo que hace a las denuncias, éstas no se presentaron en 2019, razón por la cual en SSECCOE, registró cero denuncias en el sistema.

En cuanto a mejora de procesos y colaboración con la UEIPPCI, se realizó lo siguiente:

- Con fecha 14 de febrero del 2019, se aprobó en informe anual de actividades correspondiente al ejercicio 2018.
- Durante 2019 se llevaron a cabo 3 sesiones ordinarias y 5 extraordinarias.
- Con fecha 20 de noviembre se invitó a las personas servidoras públicas a suscribir el documento denominado *“carta compromiso”*
- Mediante oficios DA/06-11-19/595, DA/13-11-19/608 y DA/27-11-19/629, se difundió la aplicación del *Cuestionario de percepción sobre cumplimiento del Código de Ética de las personas servidoras públicas del Gobierno Federal.*
- Con fecha 06 y 10 de diciembre, se llevó a cabo el proceso para elegir a los integrantes temporales propietarios y suplentes del CEPCI de la Conasami, para el periodo 2020 -diciembre 2021.





Fueron elaborados y publicados en la página web de la Entidad, los siguientes documentos:

- Informe anual de actividades 2018 del CEPCI de la Conasami.
- Programa anual de trabajo del CEPCI de la Conasami 2019.
- Código de Conducta de las personas servidoras públicas de la Conasami 2019.
- Bases de integración, organización y funcionamiento del CEPCI de la Conasami 2019.





TRABAJO
SECRETARÍA DEL TRABAJO
Y PREVISIÓN SOCIAL



CONASAMI
COMISIÓN NACIONAL DE LOS SALARIOS MENORES

ESTADOS FINANCIEROS

DICIEMBRE

2019

DEPARTAMENTO DE PRESUPUESTO Y CONTABILIDAD

ÍNDICE

I. Información Contable

1.1 Estados de Situación Financiera

1.2 Estado de Actividades

1.3 Estado de Variaciones en la Hacienda Pública

1.4 Estado Analítico del Activo

1.5 Estado Analítico de la Deuda y Otros Pasivos

1.6 Estado de Cambios en la Situación Financiera

1.7 Estado de Flujos de Efectivo

1.8 Conciliación Bancaria

1.9 Informe Sobre Pasivos Contingentes

II. Información Presupuestal y Programática

2.1 Estado Analítico de Ingresos

2.2 Estado Analítico del Ejercicio del Presupuesto de Egresos

a) Clasificación por Objeto del Gasto (Capítulo y Concepto)

b) Clasificación Económica (por Tipo de Gasto)

c) Clasificación Administrativa

d) Clasificación Funcional (Finalidad y Función)

2.4 Estados e Informes Programáticos

2.3 Estado del Ejercicio del Presupuesto de Egresos por Capítulo del Gasto

III. Notas a los Estados Financieros

I. Información Contable

ACTIVO	2019	2018	PASIVO	2019	2018
Activo Circulante			Pasivo Circulante		
Efectivo y Equivalentes	771.89	895.45	Cuentas por Pagar a Corto Plazo	7,612.31	1,456.03
Derechos a Recibir Efectivo o Equivalentes	6,829.74	549.90	Documentos por Pagar a Corto Plazo	0.00	0.00
Derechos a Recibir Bienes o Servicios	0.00	0.00	Porción a Corto Plazo de la Deuda Pública a Largo Plazo	0.00	0.00
Inventarios	0.00	0.00	Títulos y Valores a Corto Plazo	0.00	0.00
Almacenes	381,005.14	357,357.33	Pasivos Diferidos a Corto Plazo	1,631,189.01	709,647.23
Estimación por Pérdida o Deterioro de Activos Circulantes	0.00	0.00	Fondos y Bienes de Terceros en Garantía y/o	0.00	0.00
Otros Activos Circulantes	0.00	0.00	Administración a Corto Plazo	0.00	0.00
Total de Activos Circulantes	388,606.77	358,802.68	Provisiones a Corto Plazo	0.00	0.00
			Otros Pasivos a Corto Plazo	0.00	0.00
Activo No Circulante			Total del Pasivos Circulantes	1,638,801.32	711,103.26
Inversiones Financieras a Largo Plazo	0.00	0.00			
Derechos a Recibir Efectivo o Equivalente a Largo Plazo	0.00	0.00	Pasivo No Circulante		
Bienes Inmuebles, Infraestructura y Construcciones en Proceso	53,143,112.58	53,143,112.58	Cuentas por Pagar a Largo Plazo	0.00	0.00
Bienes Muebles	6,164,492.67	6,164,492.67	Documentos por Pagar a Largo Plazo	0.00	0.00
Activos Intangibles	0.00	0.00	Deuda Pública a Largo Plazo	0.00	0.00
Depreciación, Deterioro y Amortización Acumulada de Bienes	(10,063,623.99)	(9,240,915.85)	Pasivo Diferido a Largo Plazo	0.00	0.00
Activos Diferidos	1,631,189.01	709,647.23	Fondos y Bienes de Terceros en Garantía y/o en	0.00	0.00
Estimación por Pérdida o Deterioro de Activos no Circulantes	0.00	0.00	Administración a Largo Plazo	0.00	0.00
Otros Activos no Circulantes	0.00	0.00	Provisiones a Largo Plazo	0.00	0.00
Total de Activo No Circulantes	50,875,170.27	50,776,336.63	Total del Pasivos No Circulantes	0.00	0.00
			Total del Pasivo	1,638,801.32	711,103.26
			HACIENDA PÚBLICA/PATRIMONIO		
			Hacienda Pública/Patrimonio Contribuido	22,259,948.64	22,259,948.64
			Aportaciones	11,107,473.91	11,107,473.91
			Donaciones de Capital	21,008.51	21,008.51
			Actualización de la Hacienda Pública/Patrimonio	11,131,466.22	11,131,466.22
			Hacienda Pública/Patrimonio Generado	27,365,027.08	28,164,087.41
			Resultados del Ejercicio (Ahorro / Desahorro)	(799,060.33)	(729,387.55)
			Resultados de Ejercicios Anteriores	(14,860,704.28)	(14,131,316.73)
			Revalúos	43,024,791.69	43,024,791.69
			Reservas	0.00	0.00
			Rectificaciones de Resultados de Ejercicios Anteriores	0.00	0.00
			Exceso o Insuficiencia en la Actualización de la Hacienda Pública/Patrimonio	0.00	0.00
			Resultado por Posición Monetaria	0.00	0.00
			Resultado por Tenencia de Activos no Monetarios	0.00	0.00
			Total Hacienda Pública/Patrimonio	49,624,975.72	50,424,036.05
Total del Activo	\$51,263,777.04	\$51,135,139.31	Total del Pasivo y Hacienda Pública/ Patrimonio	\$51,263,777.04	\$51,135,139.31

Bajo protesta de decir verdad declaramos que los Estados Financieros y sus Notas son razonablemente correctos y responsabilidad del emisor.

	<u>2019</u>	<u>2018</u>
INGRESOS Y OTROS BENEFICIOS		
Ingresos de la Gestión	0.00	0.00
Impuestos	0.00	0.00
Cuotas y Aportaciones de Seguridad Social	0.00	0.00
Contribuciones de Mejoras	0.00	0.00
Derechos	0.00	0.00
Productos	0.00	0.00
Aprovechamientos	0.00	0.00
Ingresos por Venta de Bienes y Prestación de Servicios	0.00	0.00
Participaciones, Aportaciones, Convenios, Incentivos Derivados de la Colaboración Fiscal, Fondos Distintos de Aportaciones, Transferencias, Asignaciones, Subsidios y Subvenciones, y Pensiones y Jubilaciones	32,853,750.05	39,187,085.41
Participaciones, Aportaciones, Convenios, Incentivos Derivados de la Colaboración Fiscal y Fondos Distintos de Aportaciones	0.00	0.00
Transferencias, Asignaciones, Subsidios y Subvenciones, y Pensiones y Jubilaciones	32,853,750.05	39,187,085.41
Otros Ingreso y Beneficios	131.00	0.00
Ingresos Financieros	0.00	0.00
Incremento por Variación del Inventario	131.00	0.00
Disminución del Exceso de Estimaciones por Pérdida o Deterioro u Obsolescencia	0.00	0.00
Disminución del Exceso de Provisiones	0.00	0.00
Otros Ingresos y Beneficios Varios	0.00	0.00
Total de Ingresos y Otros Beneficios	32,853,881.05	39,187,085.41
GASTOS Y OTRAS PÉRDIDAS		
Gastos de Funcionamiento	32,830,127.18	39,074,153.58
Servicios Personales	27,821,053.86	31,743,127.72
Materiales y Suministros	610,138.53	1,073,403.94
Servicios Generales	4,398,934.79	6,257,621.92
Transferencias, Asignaciones, Subsidios y Otras Ayudas	0.00	0.00
Transferencias Internas y Asignaciones al Sector Público	0.00	0.00
Transferencias al Resto del Sector Público	0.00	0.00
Subsidios y Subvenciones	0.00	0.00
Ayudas Sociales	0.00	0.00
Pensiones y Jubilaciones	0.00	0.00
Transferencias a Fideicomisos, Mandatos y Contratos Análogos	0.00	0.00
Transferencia a la Seguridad Social	0.00	0.00
Donativos	0.00	0.00
Transferencias al Exterior	0.00	0.00
Participaciones y Aportaciones	0.00	0.00
Participaciones	0.00	0.00
Aportaciones	0.00	0.00
Convenios	0.00	0.00
Intereses, Comisiones y Otros Gastos de la Deuda Pública	0.00	0.00
Intereses de la Deuda Pública	0.00	0.00
Comisiones de la Deuda Pública	0.00	0.00
Gastos de la Deuda Pública	0.00	0.00
Costos por Coberturas	0.00	0.00
Apoyos Financieros	0.00	0.00
Otros Gastos y Pérdidas Extraordinarias	822,814.20	842,319.38
Estimaciones, Depreciaciones, Deterioros, Obsolescencia y Amortizaciones	822,708.14	842,319.38
Provisiones	0.00	0.00
Disminución de Inventarios	106.06	0.00
Aumento por Insuficiencia de Estimaciones por Pérdida o Deterioro y Obsolescencia	0.00	0.00
Aumento por Insuficiencia de Provisiones	0.00	0.00
Otros Gastos	0.00	0.00
Inversión Pública	0.00	0.00
Inversión Pública no Capitalizable	0.00	0.00
Total de Gastos y Otras Pérdidas	33,652,941.38	39,916,472.96
Resultados del Ejercicio (Ahorro/Desahorro)	(799,060.33)	(729,387.55)

Bajo protesta de decir verdad declaramos que los Estados Financieros y sus Notas son razonablemente correctos y responsabilidad del emisor.

CONCEPTO	Hacienda Pública / Patrimonio Contribuido	Hacienda Pública / Patrimonio Generado de Ejercicios Anteriores	Hacienda Pública / Patrimonio Generado del Ejercicio	Exceso o Insuficiencia en la Actualización de la Hacienda Pública / Patrimonio	Total
Hacienda Pública / Patrimonio Contribuido Neto de 2018	22,259,948.64	0.00	0.00	0.00	22,259,948.64
Aportaciones	11,107,473.91	0.00	0.00	0.00	11,107,473.91
Donaciones de Capital	21,008.51	0.00	0.00	0.00	21,008.51
Actualización de la Hacienda Pública / Patrimonio	11,131,466.22	0.00	0.00	0.00	11,131,466.22
Hacienda Pública / Patrimonio Generado Neto de 2018	0.00	28,893,474.96	(729,387.55)	0.00	28,164,087.41
Resultado del Ejercicio (Ahorro/Desahorro)	0.00	0.00	(729,387.55)	0.00	(729,387.55)
Resultado de Ejercicios Anteriores	0.00	(14,131,316.73)	0.00	0.00	(14,131,316.73)
Revalúos	0.00	43,024,791.69	0.00	0.00	43,024,791.69
Reservas	0.00	0.00	0.00	0.00	0.00
Rectificaciones de Resultados de Ejercicios Anteriores	0.00	0.00	0.00	0.00	0.00
Exceso o Insuficiencia en la Actualización de la Hacienda Pública / Patrimonio Neto de 2018	0.00	0.00	0.00	0.00	0.00
Resultado por Posición Monetaria	0.00	0.00	0.00	0.00	0.00
Resultado por Tenencia de Activos no Monetarios	0.00	0.00	0.00	0.00	0.00
Hacienda Pública/Patrimonio Neto Final de 2018	22,259,948.64	28,893,474.96	(729,387.55)	0.00	50,424,036.05
Cambios en la Hacienda Pública/Patrimonio Contribuido Neto de 2019	0.00	0.00	0.00	0.00	0.00
Aportaciones	0.00	0.00	0.00	0.00	0.00
Donaciones de Capital	0.00	0.00	0.00	0.00	0.00
Actualización de la Hacienda Pública / Patrimonio	0.00	0.00	0.00	0.00	0.00
Variaciones de la Hacienda Pública / Patrimonio Generado Neto de 2019	0.00	(729,387.55)	(69,672.78)	0.00	(799,060.33)
Resultado del Ejercicio (Ahorro/Desahorro)	0.00	0.00	(799,060.33)	0.00	(799,060.33)
Resultado de Ejercicios Anteriores	0.00	(729,387.55)	729,387.55	0.00	0.00
Revalúos	0.00	0.00	0.00	0.00	0.00
Reservas	0.00	0.00	0.00	0.00	0.00
Rectificaciones de Resultados de Ejercicios Anteriores	0.00	0.00	0.00	0.00	0.00
Cambios en el Exceso o Insuficiencia en la Actualización de la Hacienda Pública / Patrimonio Neto de 2019	0.00	0.00	0.00	0.00	0.00
Resultado por Posición Monetaria	0.00	0.00	0.00	0.00	0.00
Resultado por Tenencia de Activos no Monetarios	0.00	0.00	0.00	0.00	0.00
Hacienda Pública / Patrimonio Neto Final de 2019	\$22,259,948.64	\$28,164,087.41	\$(799,060.33)	\$0.00	\$49,624,975.72

Bajo protesta de decir verdad declaramos que los Estados Financieros y sus Notas son razonablemente correctos y responsabilidad del emisor.

COMISIÓN NACIONAL DE LOS SALARIOS MÍNIMOS
ESTADO ANALÍTICO DEL ACTIVO
DEL 01 DE ENERO AL 31 DE DICIEMBRE DE 2019
(PESOS Y CENTAVOS)

Concepto	Saldo Inicial	Cargos del Período	Abonos del Período	Saldo Final	Variaciones del Período
ACTIVO	51,135,139.31	36,384,671.70	36,256,033.97	51,263,777.04	128,637.73
Activo Circulante	358,802.68	34,753,482.69	34,723,678.60	388,606.77	29,804.09
Efectivo y Equivalentes	895.45	3,123,438.07	3,123,561.63	771.89	(123.56)
Derechos a Recibir Efectivo o Equivalentes	549.90	31,083,655.07	31,077,375.23	6,829.74	6,279.84
Derechos a Recibir Bienes o Servicios	0.00	0.00	0.00	0.00	0.00
Inventarios	0.00	0.00	0.00	0.00	0.00
Almacenes	357,357.33	546,389.55	522,741.74	381,005.14	23,647.81
Estimación por Pérdida o Deterioro de Activos Circulares	0.00	0.00	0.00	0.00	0.00
Otros Activos Circulares	0.00	0.00	0.00	0.00	0.00
Activo No Circulante	50,776,336.63	1,631,189.01	1,532,355.37	50,875,170.27	98,833.64
Inversiones Financieras a Largo Plazo	0.00	0.00	0.00	0.00	0.00
Derechos a Recibir Efectivo o Equivalentes a Largo plazo	0.00	0.00	0.00	0.00	0.00
Bienes Inmuebles, Infraestructura y Construcciones en Proceso	53,143,112.58	0.00	0.00	53,143,112.58	0.00
Bienes Muebles	6,164,492.67	0.00	0.00	6,164,492.67	0.00
Activos Intangibles	0.00	0.00	0.00	0.00	0.00
Depreciación, Deterioro y Amortización Acumulada de Bienes	(9,240,915.85)	0.00	822,708.14	(10,063,623.99)	(822,708.14)
Activos Diferidos	709,647.23	1,631,189.01	709,647.23	1,631,189.01	921,541.78
Estimación por Pérdida o Deterioro de Activos no Circulares	0.00	0.00	0.00	0.00	0.00
Otros Activos no Circulares	0.00	0.00	0.00	0.00	0.00

Bajo protesta de decir verdad declaramos que los Estados Financieros y sus Notas son razonablemente correctos y responsabilidad del emisor.

C.P. JUANA GUERRERO ALCÁNTARA
Jefa del Depto. De Presupuesto y Contabilidad

MTRA. LIZBETH ADRIANA FIGUEROA ACOSTA
Jefa del Depto. De Recursos Financieros y Materiales

(PESOS Y CENTAVOS)

Denominación de las Deudas	Moneda de Contratación	Institución o País Acreedor	Saldos Inicial del Período	Saldo Final del Período
DEUDA PÚBLICA				
Corto Plazo				
Deuda Interna			0.00	0.00
Instituciones de Crédito			0.00	0.00
Título y Valores			0.00	0.00
Arrendamientos Financieros			0.00	0.00
Deuda Externa			0.00	0.00
Organismos financieros Internacionales			0.00	0.00
Deuda Bilateral			0.00	0.00
Título y Valores			0.00	0.00
Arrendamientos Financieros			0.00	0.00
Subtotal a Corto Plazo			0.00	0.00
Largo Plazo				
Deuda Interna			0.00	0.00
Instituciones de Crédito			0.00	0.00
Título y Valores			0.00	0.00
Arrendamientos Financieros			0.00	0.00
Deuda Externa			0.00	0.00
Organismos Financieros Internacionales			0.00	0.00
Deuda Bilateral			0.00	0.00
Título y Valores			0.00	0.00
Arrendamientos Financieros			0.00	0.00
Subtotal Largo Plazo			0.00	0.00
Otros Pasivos	Pesos	México	711,103.26	1,638,801.32
Total Deuda y Otros Pasivos			\$711,103.26	\$1,638,801.32

Bajo protesta de decir verdad declaramos que los Estados Financieros y sus Notas son razonablemente correctos y responsabilidad del emisor.

 C.P. JUANA GUERRERO ALCÁNTARA
 Jefa del Depto. De Presupuesto y Contabilidad

 MTRA. LIZBETH ADRIANA FIGUEROA ACOSTA
 Jefa del Depto. De Recursos Financieros y Materiales

	ORIGEN	APLICACIÓN
ACTIVO	822,831.70	951,469.43
Activo Circulante	123.56	29,927.65
Efectivo y Equivalentes	123.56	0.00
Derechos a Recibir Efectivo o Equivalentes	0.00	6,279.84
Derechos a Recibir Bienes o Servicios	0.00	0.00
Inventarios	0.00	0.00
Almacenes	0.00	23,647.81
Estimación por Pérdida o Deterioro de Activos Circulantes	0.00	0.00
Otros activos Circulantes	0.00	0.00
Activo No Circulante	822,708.14	921,541.78
Inversiones Financieras a Largo Plazo	0.00	0.00
Derechos a Recibir Efectivo o Equivalentes a Largo Plazo	0.00	0.00
Bienes Inmuebles, Infraestructura y Construcciones en Proceso	0.00	0.00
Bienes Muebles	0.00	0.00
Activos Intangibles	0.00	0.00
Depreciación, Deterioro y Amortización Acumulada de Bienes	822,708.14	0.00
Activos Diferidos	0.00	921,541.78
Estimación por Pérdida o Deterioro de Activos no Circulantes	0.00	0.00
Otros activos no Circulantes	0.00	0.00
PASIVO	927,698.06	0.00
Pasivo Circulante	927,698.06	0.00
Cuentas por Pagar a Corto Plazo	6,156.28	0.00
Documentos por Pagar a Corto Plazo	0.00	0.00
Porción a Corto Plazo de la Deuda Pública a Largo Plazo	0.00	0.00
Titulos y Valores a Corto Plazo	0.00	0.00
Pasivos Diferidos a Corto Plazo	921,541.78	0.00
Fondo y Bienes de Terceros en Garantía y/o Administración a Corto Plazo	0.00	0.00
Provisiones a Corto Plazo	0.00	0.00
Otros Pasivos a Corto Plazo	0.00	0.00
Pasivo No Circulante	0.00	0.00
Cuentas por Pagar a Largo Plazo	0.00	0.00
Documentos por Pagar a Largo Plazo	0.00	0.00
Deuda Pública a Largo Plazo	0.00	0.00
Pasivos Diferidos a Largo Plazo	0.00	0.00
Fondo y Bienes de Terceros en Garantía y/o en Administración a Largo Plazo	0.00	0.00
Provisiones a Largo Plazo	0.00	0.00
HACIENDA PÚBLICA/PATRIMONIO	0.00	799,060.33
Hacienda Pública/Patrimonio Contribuido	0.00	0.00
Aportaciones	0.00	0.00
Donaciones de Capital	0.00	0.00
Actualización de la Hacienda Pública/Patrimonio	0.00	0.00
Hacienda Pública/Patrimonio Generado	0.00	799,060.33
Resultado del ejercicio (Ahorro / Desahorro)	0.00	69,672.78
Resultados de Ejercicios Anteriores	0.00	729,387.55
Revalúos	0.00	0.00
Reservas	0.00	0.00
Rectificaciones de Resultados de Ejercicios Anteriores	0.00	0.00
Exceso o Insuficiencia en la Actualización de la Hacienda Pública/Patrimonio	0.00	0.00
Resultados por Posición Monetaria	0.00	0.00
Resultados por Tenencia de Activos no Monetarios	0.00	0.00

Bajo protesta de decir verdad declaramos que los Estados Financieros y sus Notas son razonablemente correctos y responsabilidad del emisor.

Concepto	2019	2018
Flujos de Efectivo por las Actividades de Operación		
Origen	32,860,300.19	39,187,085.41
Impuestos	0.00	0.00
Cuotas y Aportaciones de Seguridad Social	0.00	0.00
Contribuciones de Mejoras	0.00	0.00
Derechos	0.00	0.00
Productos	0.00	0.00
Aprovechamientos	0.00	0.00
Ingresos por Venta de Bienes y Prestación de Servicios	0.00	0.00
Participaciones, Aportaciones, Convenios, Incentivos Derivados de la Colaboración Fiscal y Fondos Distintos de Aportaciones	0.00	0.00
Transferencias, Asignaciones, Subsidios y Subvenciones, y Pensiones y Jubilaciones	32,860,300.19	39,187,085.41
Otros Orígenes de Operación	0.00	0.00
Aplicación	32,860,300.19	39,187,085.41
Servicios Personales	27,827,604.00	31,743,127.72
Materiales y Suministros	633,761.40	1,186,335.77
Servicios Generales	4,398,934.79	6,257,621.92
Transferencias Internas y Asignaciones al Sector Público	0.00	0.00
Transferencias al Resto del Sector Público	0.00	0.00
Subsidios y Subvenciones	0.00	0.00
Ayudas Sociales	0.00	0.00
Pensiones y Jubilaciones	0.00	0.00
Transferencias a Fideicomisos, Mandatos y Contratos Análogos	0.00	0.00
Transferencias a la Seguridad Social	0.00	0.00
Donativos	0.00	0.00
Transferencias al Exterior	0.00	0.00
Participaciones	0.00	0.00
Aportaciones	0.00	0.00
Convenios	0.00	0.00
Otras Aplicaciones de Operación	0.00	0.00
Flujos Netos de Efectivo por Actividades de Operación	0.00	0.00
Flujos de Efectivo de las Actividades de Inversión		
Origen	0.00	0.00
Bienes Inmuebles, Infraestructura y Construcciones en Proceso	0.00	0.00
Bienes Muebles	0.00	0.00
Otros Orígenes de Inversión	0.00	0.00
Aplicación	0.00	0.00
Bienes Inmuebles, Infraestructura y Construcciones en Proceso	0.00	0.00
Bienes Muebles	0.00	0.00
Otras Aplicaciones de Inversión	0.00	0.00
Flujos Netos de Efectivo por Actividad de Inversión	0.00	0.00
Flujos de Efectivo de las Actividades de Financiamiento		
Origen	0.00	0.00
Endeudamiento Neto	0.00	0.00
Interno	0.00	0.00
Externo	0.00	0.00
Otros Orígenes de Financiamiento	0.00	0.00
Aplicación	123.56	101.66
Servicios de la Deuda	0.00	0.00
Interno	0.00	0.00
Externo	0.00	0.00
Otras Aplicaciones de Financiamiento	123.56	101.66
Flujos Netos de Efectivo por Actividad de Financiamiento	(123.56)	(101.66)
Incremento/Disminución Neta en el Efectivo y Equivalentes al Efectivo	(123.56)	(101.66)
Efectivo y Equivalentes al Efectivo al Inicio del Ejercicio	895.45	997.11
Efectivo y Equivalentes al Efectivo al Final del Ejercicio	771.89	895.45

Bajo protesta de decir verdad declaramos que los Estados Financieros y sus Notas son razonablemente correctos y responsabilidad del emisor.

CONCILIACIÓN BANCARIA AL 31 DE DICIEMBRE DE 2019
SCOTIABANK INVERLAT, S.A. CTA No. 00101222511

FECHA	CONCEPTO	IMPORTE
	SALDO EN BANCOS AL 31 DE DICIEMBRE DEL 2019	858.09
	Movimientos del banco no considerados por la CONASAMI	
MAS:		
30/11/2019	Cargo Comisiones Bancarias del Mes de Noviembre	208.80
31/12/2019	Cargo Comisiones Bancarias del Mes de Diciembre	145.00
MENOS:		
05/11/2019	CH-12028 Andres Peñalosa Mendez	440.00
	SALDO EN LIBROS AL 30 DICIEMBRE DEL 2019	771.89

C.P. JUANA GUERRERO ALCÁNTARA
Jefa del Depto. De Presupuesto y Contabilidad

MTRA. LIZBETH ADRIANA FIGUEROA ACOSTA
Jefa del Depto. De Recursos Financieros y Materiales

INFORME SOBRE PASIVOS CONTINGENTES AL 31 DE DICIEMBRE DE 2019

La Comisión Nacional de los Salarios Mínimos cuenta con un juicio laboral notificado a esta Entidad mediante actuario adscrito a la Junta Federal de Conciliación y Arbitraje, debido a la demanda interpuesta de la C. Natalia Patricia Valencia González, dicho juicio se calcula en \$250,000.00 (DOSCIENTOS CINCUENTA MIL PESOS M.N.), más los intereses que se generen sobre el importe de quince meses de salarios a razón del 2% mensual, de conformidad con lo dispuesto por el artículo 48 de la Ley Federal del Trabajo, informa el Titular del Departamento Jurídico y Secretaría Auxiliar del Consejo.



C.P. JUANA GUERRERO ALCÁNTARA

Jefa del Depto. De Presupuesto y Contabilidad



MTRA. LIZBETH ADRIANA FIGUEROA ACOSTA

Jefa del Depto. De Recursos Financieros y Materiales

II. Informes Presupuestal y Programática

COMISIÓN NACIONAL DE LOS SALARIOS MÍNIMOS
ESTADO ANALÍTICO DE INGRESOS
DEL 1 DE ENERO AL 31 DE DICIEMBRE DE 2019
(PESOS Y CENTAVOS)

Rubros de Ingresos	Ingresos					
	Estimado (1)	Ampliaciones y Reducciones (2)	Modificado (3=1+2)	Devengado (4)	Recaudado (5)	Diferencia (6=5-1)
Impuestos						
Cuotas y Aportaciones de Seguridad Social						
Contribuciones de Mejoras						
Derechos						
Productos						
Aprovechamientos						
Ingresos por Ventas de Bienes y Prestación de Servicios y Otros Ingresos						
Participaciones, Aportaciones, Convenios, Incentivos Derivados de la Colaboración Fiscal y Fondos Distintos de Aportaciones						
Transferencias, Asignaciones, Subsidios y Subvenciones, y Pensiones y Jubilaciones	35,849,571.00	(2,989,270.81)	32,860,300.19	32,860,300.19	32,860,300.19	(2,989,270.81)
Ingresos Derivados de Financiamientos						
TOTAL	\$35,849,571.00	\$(2,989,270.81)	\$32,860,300.19	\$32,860,300.19	\$32,860,300.19	\$(2,989,270.81)
				Ingresos excedentes		
Estado Analítico de Ingresos Por Fuentes de Financiamiento						
Ingresos del Poder Ejecutivo Federal o Estatal y de los Municipios	Ingresos					
	Estimado (1)	Ampliaciones / (Reducciones) (2)	Modificado (3=1+2)	Devengado (4)	Recaudado (5)	Diferencia (6=5-1)
Ingresos del Poder Ejecutivo Federal o Estatal y de los Municipios	35,849,571.00	(2,989,270.81)	32,860,300.19	32,860,300.19	32,860,300.19	(2,989,270.81)
Impuestos						
Cuotas y Aportaciones de Seguridad Social						
Contribuciones de Mejoras						
Derechos						
Productos						
Aprovechamientos						
Participaciones, Aportaciones, Convenios, Incentivos Derivados de la Colaboración Fiscal y Fondos Distintos de Aportaciones						
Transferencias, Asignaciones, Subsidios y Subvenciones, y Pensiones y Jubilaciones	35,849,571.00	(2,989,270.81)	32,860,300.19	32,860,300.19	32,860,300.19	(2,989,270.81)
Ingresos de los Entes Públicos de los Poderes Legislativo y Judicial, de los Órganos Autónomos y del Sector Paraestatal o Paramunicipal, así como de las Empresas Productivas del Estado	0.00	0.00	0.00	0.00	0.00	0.00
Cuotas y Aportaciones de Seguridad Social						
Productos						
Ingresos por Venta de Bienes, Prestación de Servicios y Otros Ingresos						
Transferencias, Asignaciones, Subsidios y Subvenciones, y Pensiones y Jubilaciones						
Ingresos derivados de financiamiento	0.00	0.00	0.00	0.00	0.00	0.00
Ingresos Derivados de Financiamientos						
TOTAL	\$35,849,571.00	\$(2,989,270.81)	\$32,860,300.19	\$32,860,300.19	\$32,860,300.19	\$(2,989,270.81)
				Ingresos excedentes		

Bajo protesta de decir verdad declaramos que los Estados Financieros y sus Notas son razonablemente correctos y responsabilidad del emisor.

Concepto	EGRESOS					
	Aprobado 1	Ampliaciones / (Reducciones) 2	Modificado 3 = (1 + 2)	Devengado 4	Pagado 5	Subejercicio 6 = (3 - 4)
Servicios Personales	27,783,433.00	44,171.00	27,827,604.00	27,827,604.00	27,827,604.00	0.00
Remuneraciones al Personal de Carácter Permanente	8,089,701.00	450,441.85	8,540,142.85	8,540,142.85	8,540,142.85	0.00
Remuneraciones al Personal de Carácter Transitorio	444,427.00	(444,427.00)	0.00	0.00	0.00	0.00
Remuneraciones Adicionales y Especiales	1,492,609.00	1,118,606.67	2,611,215.67	2,611,215.67	2,611,215.67	0.00
Seguridad Social	3,097,522.00	(716,284.00)	2,381,238.00	2,381,238.00	2,381,238.00	0.00
Otras Prestaciones Sociales y Económicas	12,894,477.00	51,109.11	12,945,586.11	12,945,586.11	12,945,586.11	0.00
Previsiones	0.00	0.00	0.00	0.00	0.00	0.00
Pago de Estímulos a Servidores Públicos	1,764,697.00	(415,275.63)	1,349,421.37	1,349,421.37	1,349,421.37	0.00
Materiales y Suministros	493,015.00	140,746.40	633,761.40	633,761.40	633,761.40	0.00
Materiales de Administración, Emisión de Documentos y Artículos Oficiales	268,353.00	59,600.67	327,953.67	327,953.67	327,953.67	0.00
Alimentos y Utensilios	85,441.00	(47,860.12)	37,580.88	37,580.88	37,580.88	0.00
Materias Primas y Materiales de Producción y Comercialización	0.00	0.00	0.00	0.00	0.00	0.00
Materiales y Artículos de Construcción y de Reparación	0.00	28,178.82	28,178.82	28,178.82	28,178.82	0.00
Productos Químicos, Farmacéuticos y de Laboratorio	0.00	0.00	0.00	0.00	0.00	0.00
Combustibles, Lubricantes y Aditivos	72,771.00	9,847.63	82,618.63	82,618.63	82,618.63	0.00
Vestuario, Blancos, Prendas de Protección y Artículos Deportivos	61,890.00	92,674.20	154,564.20	154,564.20	154,564.20	0.00
Materiales y Suministros Para Seguridad	0.00	0.00	0.00	0.00	0.00	0.00
Herramientas, Refacciones y Accesorios Menores	4,560.00	(1,694.80)	2,865.20	2,865.20	2,865.20	0.00
Servicios Generales	7,559,845.00	(3,160,910.21)	4,398,934.79	4,398,934.79	4,398,934.79	0.00
Servicios Básicos	833,013.00	(103,649.62)	729,363.38	729,363.38	729,363.38	0.00
Servicios de Arrendamiento	3,748,652.00	(2,361,778.67)	1,386,873.33	1,386,873.33	1,386,873.33	0.00
Servicios Profesionales, Científicos, Técnicos y Otros Servicios	647,073.00	137,580.12	784,653.12	784,653.12	784,653.12	0.00
Servicios Financieros, Bancarios y Comerciales	174,701.00	(116,424.98)	58,276.02	58,276.02	58,276.02	0.00
Servicios de Instalación, Reparación, Mantenimiento y Conservación	402,911.00	304,057.93	706,968.93	706,968.93	706,968.93	0.00
Servicios de Comunicación Social y Publicidad.	0.00	0.00	0.00	0.00	0.00	0.00
Servicios de Traslado y Viáticos	47,481.00	(33,431.99)	14,049.01	14,049.01	14,049.01	0.00
Servicios Oficiales	0.00	0.00	0.00	0.00	0.00	0.00
Otros Servicios Generales	1,706,014.00	(987,263.00)	718,751.00	718,751.00	718,751.00	0.00
Transferencias, Asignaciones, Subsidios y Otras Ayudas	13,278.00	(13,278.00)	0.00	0.00	0.00	0.00
Transferencias Internas y Asignaciones al Sector Público	0.00	0.00	0.00	0.00	0.00	0.00
Transferencias al Resto del Sector Público	0.00	0.00	0.00	0.00	0.00	0.00
Subsidios y Subvenciones	0.00	0.00	0.00	0.00	0.00	0.00
Ayudas Sociales	13,278.00	(13,278.00)	0.00	0.00	0.00	0.00
Pensiones y Jubilaciones	0.00	0.00	0.00	0.00	0.00	0.00
Transferencias a Fideicomisos, Mandatos y Otros Análogos	0.00	0.00	0.00	0.00	0.00	0.00
Transferencias a la Seguridad Social	0.00	0.00	0.00	0.00	0.00	0.00
Donativos	0.00	0.00	0.00	0.00	0.00	0.00
Transferencias al Exterior	0.00	0.00	0.00	0.00	0.00	0.00
Bienes Muebles, Inmuebles e Intangibles	0.00	0.00	0.00	0.00	0.00	0.00
Mobiliario y Equipo de Administración	0.00	0.00	0.00	0.00	0.00	0.00
Mobiliario y Equipo Educativo y Recreativo	0.00	0.00	0.00	0.00	0.00	0.00
Equipo e Instrumental Médico y de Laboratorio	0.00	0.00	0.00	0.00	0.00	0.00
Vehículos y Equipo de Transporte	0.00	0.00	0.00	0.00	0.00	0.00
Equipo de Defensa y Seguridad	0.00	0.00	0.00	0.00	0.00	0.00
Maquinaria, Otros Equipos y Herramientas	0.00	0.00	0.00	0.00	0.00	0.00
Activos Biológicos	0.00	0.00	0.00	0.00	0.00	0.00
Bienes Inmuebles	0.00	0.00	0.00	0.00	0.00	0.00
Activos Intangibles	0.00	0.00	0.00	0.00	0.00	0.00
Inversión Pública	0.00	0.00	0.00	0.00	0.00	0.00
Obra Pública en Bienes de Dominio Público	0.00	0.00	0.00	0.00	0.00	0.00
Obra Pública en Bienes Propios	0.00	0.00	0.00	0.00	0.00	0.00
Proyectos Productivos y Acciones de Fomento	0.00	0.00	0.00	0.00	0.00	0.00
Inversiones Financieras y Otras Provisiones	0.00	0.00	0.00	0.00	0.00	0.00
Inversiones Para el Fomento de Actividades Productivas.	0.00	0.00	0.00	0.00	0.00	0.00
Acciones y Participaciones de Capital	0.00	0.00	0.00	0.00	0.00	0.00
Compra de Títulos y Valores	0.00	0.00	0.00	0.00	0.00	0.00
Concesión de Préstamos	0.00	0.00	0.00	0.00	0.00	0.00
Inversiones en Fideicomisos, Mandatos y Otros Análogos	0.00	0.00	0.00	0.00	0.00	0.00
Otras Inversiones Financieras	0.00	0.00	0.00	0.00	0.00	0.00
Provisiones para Contingencias y Otras Erogaciones Especiales	0.00	0.00	0.00	0.00	0.00	0.00
Participaciones y Aportaciones	0.00	0.00	0.00	0.00	0.00	0.00
Participaciones	0.00	0.00	0.00	0.00	0.00	0.00
Aportaciones	0.00	0.00	0.00	0.00	0.00	0.00
Convenios	0.00	0.00	0.00	0.00	0.00	0.00
Deuda Pública	0.00	0.00	0.00	0.00	0.00	0.00
Amortización de la Deuda Pública	0.00	0.00	0.00	0.00	0.00	0.00
Intereses de la Deuda Pública	0.00	0.00	0.00	0.00	0.00	0.00
Comisiones de la Deuda Pública	0.00	0.00	0.00	0.00	0.00	0.00
Gastos de la Deuda Pública	0.00	0.00	0.00	0.00	0.00	0.00
Costo por Coberturas	0.00	0.00	0.00	0.00	0.00	0.00
Apoyos Financieros	0.00	0.00	0.00	0.00	0.00	0.00
Adeudos de Ejercicios Fiscales Anteriores (Adefas)	0.00	0.00	0.00	0.00	0.00	0.00
TOTAL DEL GASTO	\$35,849,571.00	\$(2,989,270.81)	\$32,860,300.19	\$32,860,300.19	\$32,860,300.19	\$0.00

Bajo protesta de decir verdad declaramos que los Estados Financieros y sus Notas son razonablemente correctos y responsabilidad del emisor.

COMISIÓN NACIONAL DE LOS SALARIOS MÍNIMOS
ESTADO ANALÍTICO DEL EJERCICIO DEL PRESUPUESTO DE EGRESOS
CLASIFICACIÓN ECONÓMICA (POR TIPO DE GASTO)
DEL 1 DE ENERO AL 31 DE DICIEMBRE DE 2019
(PESOS Y CENTAVOS)

Concepto	EGRESOS					
	Aprobado 1	Ampliaciones / (Reducciones) 2	Modificado 3 = (1 + 2)	Devengado 4	Pagado 5	Subejercicio 6 = (3 - 4)
Gasto corriente	35,849,571.00	(2,989,270.81)	32,860,300.19	32,860,300.19	32,860,300.19	0.00
Gasto de Capital	0.00	0.00	0.00	0.00	0.00	0.00
Amortización de la Deuda y Disminución de Pasivos	0.00	0.00	0.00	0.00	0.00	0.00
Pensiones y Jubilaciones	0.00	0.00	0.00	0.00	0.00	0.00
Participaciones	0.00	0.00	0.00	0.00	0.00	0.00
TOTAL DEL GASTO	\$35,849,571.00	\$(2,989,270.81)	\$32,860,300.19	\$32,860,300.19	\$32,860,300.19	\$0.00

Bajo protesta de decir verdad declaramos que los Estados Financieros y sus Notas son razonablemente correctos y responsabilidad del emisor.

C.P. JUANA GUERRERO ALCÁNTARA
Jefa del Depto. De Presupuesto y Contabilidad

MTRA. LIZBETH ADRIANA FIGUEROA ACOSTA
Jefa del Depto. De Recursos Financieros y Materiales



**COMISIÓN NACIONAL DE LOS SALARIOS MÍNIMOS
ESTADO ANALÍTICO DEL EJERCICIO DEL PRESUPUESTO DE EGRESOS
CLASIFICACIÓN ADMINISTRATIVA
DEL 1 DE ENERO AL 31 DE DICIEMBRE DE 2019
(PESOS Y CENTAVOS)**



CONCEPTO	EGRESOS					SUBEJERCICIO
	APROBADO	AMPLIACIONES/ (REDUCCIONES)	MODIFICADO	DEVENGADO	PAGADO	
	1	2	3=(1+2)	4	5	6 =(3-4)
Comisión Nacional de los Salarios Mínimos	35,849,571.00	(2,989,270.81)	32,860,300.19	32,860,300.19	32,860,300.19	0.00
TOTAL DEL GASTO	\$35,849,571.00	\$(2,989,270.81)	\$32,860,300.19	\$32,860,300.19	\$32,860,300.19	\$0.00

**GOBIERNO FEDERAL
ESTADO ANALITICO DEL EJERCICIO DEL PRESUPUESTO DE EGRESOS
CLASIFICACION ADMINISTRATIVA
DEL 1 DE ENERO AL 31 DE DICIEMBRE DE 2019
(PESOS Y CENTAVOS)**

CONCEPTO	EGRESOS					SUBEJERCICIO
	APROBADO	AMPLIACIONES/ (REDUCCIONES)	MODIFICADO	DEVENGADO	PAGADO	
	1	2	3=(1+2)	4	5	6 =(3-4)
Poder Ejecutivo	35,849,571.00	(2,989,270.81)	32,860,300.19	32,860,300.19	32,860,300.19	0.00
Poder Legislativo	0.00	0.00	0.00	0.00	0.00	0.00
Poder Judicial	0.00	0.00	0.00	0.00	0.00	0.00
Organos Autonomos	0.00	0.00	0.00	0.00	0.00	0.00
TOTAL DEL GASTO	\$35,849,571.00	\$(2,989,270.81)	\$32,860,300.19	\$32,860,300.19	\$32,860,300.19	\$0.00



**SECTOR PARAESTATAL DEL GOBIERNO FEDERAL
ESTADO ANALÍTICO DEL EJERCICIO DEL PRESUPUESTO DE EGRESOS
CLASIFICACIÓN ADMINISTRATIVA
DEL 1 DE ENERO AL 31 DE DICIEMBRE DE 2019
(PESOS Y CENTAVOS)**



CONCEPTO	EGRESOS					
	APROBADO 1	AMPLIACIONES/ (REDUCCIONES) 2	MODIFICADO 3=(1+2)	DEVENGADO 4	PAGADO 5	SUBEJERCICIO 6=(3-4)
Entidades Paraestatales y Fideicomisos No Empresariales y No Financieros	35,849,571.00	(2,989,270.81)	32,860,300.19	32,860,300.19	32,860,300.19	0.00
Instituciones Públicas de la Seguridad Social	0.00	0.00	0.00	0.00	0.00	0.00
Entidades Paraestatales Empresariales No Financieras con Participación Estatal Mayoritaria	0.00	0.00	0.00	0.00	0.00	0.00
Fideicomisos Empresariales No Financieros con Participación Estatal Mayoritaria	0.00	0.00	0.00	0.00	0.00	0.00
Entidades Paraestatales Empresariales Financieras Monetarias con Participación Estatal Mayoritaria	0.00	0.00	0.00	0.00	0.00	0.00
Entidades Paraestatales Empresariales Financieras No Monetarias con Participación Estatal Mayoritaria	0.00	0.00	0.00	0.00	0.00	0.00
Fideicomisos Financieros Públicos con Participación Estatal Mayoritaria	0.00	0.00	0.00	0.00	0.00	0.00
TOTAL DEL GASTO	\$35,849,571.00	\$(2,989,270.81)	\$32,860,300.19	\$32,860,300.19	\$32,860,300.19	\$0.00

Bajo protesta de decir verdad declaramos que los Estados Financieros y sus Notas son razonablemente correctos y responsabilidad del emisor.

C.P. JUANA GUERRERO ALCÁNTARA
 Jefa del Depto. De Presupuesto y Contabilidad

MTRA. LIZBETH ADRIANA FIGUEROA ACOSTA
 Jefa del Depto. De Recursos Financieros y Materiales

COMISIÓN NACIONAL DE LOS SALARIOS MÍNIMOS
ESTADO ANALÍTICO DEL EJERCICIO DEL PRESUPUESTO DE EGRESOS
CLASIFICACIÓN FUNCIONAL DEL PRESUPUESTO DE EGRESOS
DEL 1 DE ENERO AL 31 DE DICIEMBRE DE 2019
(PESOS Y CENTAVOS)

CONCEPTO	EGRESOS					
	APROBADO	AMPLIACIONES/ (REDUCCIONES)	MODIFICADO	DEVENGADO	PAGADO	SUBEJERCICIO
	1	2	3=(1+2)	4	5	6 =(3-4)
Gobierno	1,417,656.00	78,303.16	1,495,959.16	1,495,959.16	1,495,959.16	0.00
Legislación						
Justicia						
Coordinación de la Política de Gobierno	1,417,656.00	78,303.16	1,495,959.16	1,495,959.16	1,495,959.16	0.00
Relaciones Exteriores						
Asuntos Financieros y Hacendarios						
Seguridad Nacional						
Asuntos de Orden Público y de Seguridad Interior						
Otros Servicios Generales						
Desarrollo Social	0.00	0.00	0.00	0.00	0.00	0.00
Protección Ambiental						
Vivienda y Servicios a la Comunidad						
Salud						
Recreación, Cultura y Otras Manifestaciones Sociales						
Educación						
Protección Social						
Otros Asuntos Sociales						
Desarrollo Económico	34,431,915.00	(3,067,573.97)	31,364,341.03	31,364,341.03	31,364,341.03	0.00
Asuntos Económicos, Comerciales y Laborales en General	34,431,915.00	(3,067,573.97)	31,364,341.03	31,364,341.03	31,364,341.03	0.00
Agropecuaria, Silvicultura, Pesca y Caza						
Combustibles y Energía						
Minería, Manufacturas y Construcción						
Transporte						
Comunicaciones						
Turismo						
Ciencia, Tecnología e Innovación						
Otras Industrias y Otros Asuntos Económicos						
Otras no Clasificadas en Funciones Anteriores	0.00	0.00	0.00	0.00	0.00	0.00
Transacciones de la Deuda Pública / Costo Financiero de la Deuda						
Transferencias, Participaciones y Aportaciones entre Diferentes Niveles y Ordenes de Gobierno						
Saneamiento del Sistema Financiero						
Adeudos de Ejercicios Fiscales Anteriores						
TOTAL DEL GASTO	\$35,849,571.00	\$(2,989,270.81)	\$32,860,300.19	\$32,860,300.19	\$32,860,300.19	\$0.00

Bajo protesta de decir verdad declaramos que los Estados Financieros y sus Notas son razonablemente correctos y responsabilidad del emisor.

(PESOS Y CENTAVOS)

Concepto	EGRESOS					
	Aprobado	Ampliaciones /(Reducciones)	Modificado	Devengado	Pagado	Subejercicio
	1	2	3=(1+2)	4	5	6=(3-4)
Programas	35,849,571.00	(2,989,270.81)	32,860,300.19	32,860,300.19	32,860,300.19	0.00
Subsidios: Sector Social y Privado o Entidades Federativas y Municipios	0.00	0.00	0.00	0.00	0.00	0.00
Sujetos a Reglas de Operación						
Otros Subsidios						
Desempeño de las Funciones	25,550,039.00	(3,124,830.69)	22,425,208.31	22,425,208.31	22,425,208.31	0.00
Prestación de Servicios Públicos						
Provisión de Bienes Públicos						
Planeación, seguimiento y evaluación de políticas públicas	25,550,039.00	(3,124,830.69)	22,425,208.31	22,425,208.31	22,425,208.31	0.00
Promoción y fomento						
Regulación y supervisión						
Funciones de las Fuerzas Armadas (Únicamente Gobierno Federal)						
Específicos						
Proyectos de Inversión						
Administrativos y Apoyos	10,299,532.00	135,559.88	10,435,091.88	10,435,091.88	10,435,091.88	0.00
Apoyo al proceso presupuestario y para mejorar la eficiencia institucional	8,881,876.00	57,256.72	8,939,132.72	8,939,132.72	8,939,132.72	0.00
Apoyo a la función pública y al mejoramiento de la gestión	1,417,656.00	78,303.16	1,495,959.16	1,495,959.16	1,495,959.16	0.00
Operaciones ajenas						
Compromisos	0.00	0.00	0.00	0.00	0.00	0.00
Obligaciones de cumplimiento de resolución jurisdiccional						
Desastres Naturales						
Obligaciones	0.00	0.00	0.00	0.00	0.00	0.00
Pensiones y jubilaciones						
Aportaciones a la seguridad social						
Aportaciones a fondos de estabilización						
Aportaciones a fondos de inversión y reestructura de pensiones						
Programas de Gasto Federalizado (Gobierno Federal)	0.00	0.00	0.00	0.00	0.00	0.00
Gasto Federalizado						
Participaciones a entidades federativas y municipios	0.00	0.00	0.00	0.00	0.00	0.00
Costo financiero, deuda o apoyos a deudores y ahorradores de la banca	0.00	0.00	0.00	0.00	0.00	0.00
Adeudos de ejercicios fiscales anteriores	0.00	0.00	0.00	0.00	0.00	0.00
Total del Gasto	\$35,849,571.00	\$(2,989,270.81)	\$32,860,300.19	\$32,860,300.19	\$32,860,300.19	\$0.00

Bajo protesta de decir verdad declaramos que los Estados Financieros y sus Notas son razonablemente correctos y responsabilidad del emisor.

SECRETARIA DEL TRABAJO Y PREVISION SOCIAL
SEGUIMIENTO FINANCIERO CONSOLIDADO AL 31 DE DICIEMBRE DE 2019
COMISION NACIONAL DE LOS SALARIOS MINIMOS

CAPITULO CUENTA	DESCRIPCION	PRESUPUESTO ORIGINAL 1	MODIFICADO AUTORIZADO 2	ENERO		FEBRERO		MARZO		PRIMER TRIMESTRE		VARIACION		AVANCE 10/1
				PROG. 3	EJERC. 4	PROG. 5	EJERC. 6	PROG. 7	EJERC. 8	PROG. 9	EJERC. 10	ABS. 10-9	% 11/9	
1000	SERVICIOS PERSONALES	27,783,433.00	27,827,604.00	1,312,806.38	1,312,806.38	2,029,391.00	2,029,391.00	1,938,137.79	1,938,137.79	5,280,335.17	5,280,335.17	0.00	0.00	19.01
1100	REMUNERACIONES AL PERSONAL DE CARACTER PERMANENTE	8,089,701.00	8,540,142.85	488,562.98	488,562.98	718,981.74	718,981.74	692,024.99	692,024.99	1,899,569.71	1,899,569.71	0.00	0.00	23.48
11301	Sueldos base	8,089,701.00	8,540,142.85	488,562.98	488,562.98	718,981.74	718,981.74	692,024.99	692,024.99	1,899,569.71	1,899,569.71	0.00	0.00	23.48
1200	REMUNERACIONES AL PERSONAL DE CARACTER TRANSITORIO	444,427.00	0.00	0.00	0.00	0.00	0.00	0.00	0.00	0.00	0.00	0.00	0.00	0.00
12101	Honorarios	444,427.00	0.00	0.00	0.00	0.00	0.00	0.00	0.00	0.00	0.00	0.00	0.00	0.00
1300	REMUNERACIONES ADICIONALES Y ESPECIALES	1,492,609.00	2,611,215.67	11,751.73	11,751.73	16,487.02	16,487.02	15,933.05	15,933.05	44,171.80	44,171.80	0.00	0.00	2.96
13101	Prima quinquenal por años de servicios efectivos prestados	234,938.00	170,926.23	11,751.73	11,751.73	16,487.02	16,487.02	15,933.05	15,933.05	44,171.80	44,171.80	0.00	0.00	18.80
13201	Primas de vacaciones y dominical	251,534.00	188,688.05	0.00	0.00	0.00	0.00	0.00	0.00	0.00	0.00	0.00	0.00	0.00
13202	Aginaldo o gratificación de fin de año	1,006,137.00	2,251,601.39	0.00	0.00	0.00	0.00	0.00	0.00	0.00	0.00	0.00	0.00	0.00
1400	SEGURIDAD SOCIAL	3,097,522.00	2,381,238.00	73,727.39	73,727.39	138,255.39	138,255.39	248,957.08	248,957.08	460,939.86	460,939.86	0.00	0.00	14.88
14101	Aportaciones al ISSSTE	1,283,500.00	901,624.59	73,727.39	73,727.39	74,631.08	74,631.08	75,379.07	75,379.07	223,737.54	223,737.54	0.00	0.00	17.43
14105	Aportaciones al seguro de cesantía en edad avanzada y vejez	435,490.00	239,116.77	0.00	0.00	0.00	0.00	47,093.88	47,093.88	47,093.88	47,093.88	0.00	0.00	10.81
14201	Aportaciones al FOVISSSTE	469,961.00	376,559.50	0.00	0.00	0.00	0.00	74,163.08	74,163.08	74,163.08	74,163.08	0.00	0.00	15.78
14301	Aportaciones al Sistema de Ahorro para el Retiro	187,984.00	150,623.84	0.00	0.00	0.00	0.00	29,665.24	29,665.24	29,665.24	29,665.24	0.00	0.00	15.78
14302	Depósitos para el ahorro solidario	179,333.00	89,105.81	0.00	0.00	0.00	0.00	19,855.26	19,855.26	19,855.26	19,855.26	0.00	0.00	11.07
14401	Cuotas para el seguro de vida del personal civil	505,849.00	598,772.11	0.00	0.00	57,987.76	57,987.76	0.00	0.00	57,987.76	57,987.76	0.00	0.00	11.46
14403	Cuotas para el seguro de gastos médicos del personal civil	0.00	0.00	0.00	0.00	0.00	0.00	0.00	0.00	0.00	0.00	0.00	0.00	0.00
14404	Cuotas para el seguro de separación individualizado	0.00	0.00	0.00	0.00	0.00	0.00	0.00	0.00	0.00	0.00	0.00	0.00	0.00
14405	Cuotas para el seguro colectivo de retiro	35,405.00	25,435.38	0.00	0.00	5,636.55	5,636.55	2,800.55	2,800.55	8,437.10	8,437.10	0.00	0.00	23.83
1500	OTRAS PRESTACIONES SOCIALES Y ECONOMICAS	12,894,477.00	12,945,586.11	738,764.28	738,764.28	1,056,624.85	1,056,624.85	937,006.67	937,006.67	2,732,395.80	2,732,395.80	0.00	0.00	21.19
15202	Pago de liquidaciones	0.00	0.00	0.00	0.00	0.00	0.00	0.00	0.00	0.00	0.00	0.00	0.00	0.00
15401	Prestaciones establecidas por condiciones generales de trabajo o contratos colectivos de trabajo	675,765.00	309,015.63	0.00	0.00	0.00	0.00	0.00	0.00	0.00	0.00	0.00	0.00	0.00
15402	Compensación garantizada	7,867,689.00	8,216,307.47	513,430.44	513,430.44	738,456.63	738,456.63	651,357.06	651,357.06	1,903,244.13	1,903,244.13	0.00	0.00	24.19
15403	Asignaciones adicionales al sueldo	3,525,766.00	3,603,041.81	225,333.84	225,333.84	318,168.22	318,168.22	285,649.61	285,649.61	829,151.67	829,151.67	0.00	0.00	23.52
15901	Otras prestaciones	825,257.00	817,221.20	0.00	0.00	0.00	0.00	0.00	0.00	0.00	0.00	0.00	0.00	0.00
1600	PREVISIONES	0.00	0.00	0.00	0.00	0.00	0.00	0.00	0.00	0.00	0.00	0.00	0.00	0.00
16101	Incrementos a las percepciones	0.00	0.00	0.00	0.00	0.00	0.00	0.00	0.00	0.00	0.00	0.00	0.00	0.00
16103	Otras medidas de carácter laboral y económico	0.00	0.00	0.00	0.00	0.00	0.00	0.00	0.00	0.00	0.00	0.00	0.00	0.00
16104	Previsiones para aportaciones al ISSSTE	0.00	0.00	0.00	0.00	0.00	0.00	0.00	0.00	0.00	0.00	0.00	0.00	0.00
16105	Previsiones para aportaciones al FOVISSSTE	0.00	0.00	0.00	0.00	0.00	0.00	0.00	0.00	0.00	0.00	0.00	0.00	0.00
16106	Previsiones para aportaciones al Sistema de Ahorro para el Retiro	0.00	0.00	0.00	0.00	0.00	0.00	0.00	0.00	0.00	0.00	0.00	0.00	0.00
16107	Previsiones para aportaciones al seguro de cesantía en edad avanzada y vejez	0.00	0.00	0.00	0.00	0.00	0.00	0.00	0.00	0.00	0.00	0.00	0.00	0.00
16108	Previsiones para los depósitos al ahorro solidario	0.00	0.00	0.00	0.00	0.00	0.00	0.00	0.00	0.00	0.00	0.00	0.00	0.00
1700	PAGO DE ESTIMULOS A SERVIDORES PUBLICOS	1,764,697.00	1,349,421.37	0.00	0.00	99,042.00	99,042.00	44,216.00	44,216.00	143,258.00	143,258.00	0.00	0.00	8.12
17102	Estímulos al personal operativo	1,764,697.00	1,349,421.37	0.00	0.00	99,042.00	99,042.00	44,216.00	44,216.00	143,258.00	143,258.00	0.00	0.00	8.12

SECRETARIA DEL TRABAJO Y PREVISION SOCIAL
SEGUIMIENTO FINANCIERO CONSOLIDADO AL 31 DE DICIEMBRE DE 2019
COMISION NACIONAL DE LOS SALARIOS MINIMOS

CAPITULO CUENTA	DESCRIPCION	PRESUPUESTO ORIGINAL 1	MODIFICADO AUTORIZADO 2	ENERO		FEBRERO		MARZO		PRIMER TRIMESTRE		VARIACION		AVANCE 10/1
				PROG. 3	EJERC. 4	PROG. 5	EJERC. 6	PROG. 7	EJERC. 8	PROG. 9	EJERC. 10	ABS. 10-9	% 11/9	
				4000	TRANSFERENCIAS, ASIGNACIONES, SUBSIDIOS Y OTRAS AYUDAS	13,278.00	0.00	0.00	0.00	0.00	0.00	0.00	0.00	
4400	AYUDAS SOCIALES	13,278.00	0.00	0.00	0.00	0.00	0.00	0.00	0.00	0.00	0.00	0.00	0.00	0.00
44101	Gastos relacionados con actividades culturales, deportivas y de ayuda extraordinaria	0.00	0.00	0.00	0.00	0.00	0.00	0.00	0.00	0.00	0.00	0.00	0.00	0.00
44106	Compensaciones por servicios de carácter social	13,278.00	0.00	0.00	0.00	0.00	0.00	0.00	0.00	0.00	0.00	0.00	0.00	0.00
5000	BIENES MUEBLES, INMUEBLES E INTANGIBLES	0.00	0.00	0.00	0.00	0.00	0.00	0.00	0.00	0.00	0.00	0.00	0.00	0.00
5100	MOBILIARIO Y EQUIPO DE ADMINISTRACION	0.00	0.00	0.00	0.00	0.00	0.00	0.00	0.00	0.00	0.00	0.00	0.00	0.00
51101	Mobiliario	0.00	0.00	0.00	0.00	0.00	0.00	0.00	0.00	0.00	0.00	0.00	0.00	0.00
51901	Equipo de administración	0.00	0.00	0.00	0.00	0.00	0.00	0.00	0.00	0.00	0.00	0.00	0.00	0.00
5400	VEHICULOS Y EQUIPO DE TRANSPORTE	0.00	0.00	0.00	0.00	0.00	0.00	0.00	0.00	0.00	0.00	0.00	0.00	0.00
54105	Vehículos y equipo terrestres, destinados a servidores públicos	0.00	0.00	0.00	0.00	0.00	0.00	0.00	0.00	0.00	0.00	0.00	0.00	0.00
	GRAN TOTAL	35,849,571.00	32,860,300.19	1,333,792.46	1,312,866.70	2,124,255.99	2,138,049.75	2,166,130.91	2,173,280.91	5,624,179.36	5,624,197.36	18.00	0.01	27.96

SECRETARIA DEL TRABAJO Y PREVISION SOCIAL
SEGUIMIENTO FINANCIERO CONSOLIDADO AL 31 DE DICIEMBRE DE 2019
COMISION NACIONAL DE LOS SALARIOS MINIMOS

CAPITULO CUENTA	DESCRIPCION	PRESUPUESTO ORIGINAL 1	MODIFICADO AUTORIZADO 2	ABRIL		MAYO		JUNIO		SEGUNDO TRIMESTRE		VARIACION		AVANCE 10/1
				PROG. 3	EJERC. 4	PROG. 5	EJERC. 6	PROG. 7	EJERC. 8	PROG. 9	EJERC. 10	ABS. 10-9	% 11/9	
1000	SERVICIOS PERSONALES	27,783,433.00	27,827,604.00	1,703,492.95	1,711,467.95	2,217,071.30	2,229,891.30	1,626,048.64	1,618,122.46	10,826,948.06	10,839,816.88	12,868.82	0.12	39.02
1100	REMUNERACIONES AL PERSONAL DE CARACTER PERMANENTE	8,089,701.00	8,540,142.85	596,427.81	596,227.81	699,348.72	699,548.72	524,603.76	516,677.58	3,719,950.00	3,712,023.82	(7,926.18)	(0.21)	45.89
11301	Sueldos base	8,089,701.00	8,540,142.85	596,427.81	596,227.81	699,348.72	699,548.72	524,603.76	516,677.58	3,719,950.00	3,712,023.82	(7,926.18)	(0.21)	45.89
1200	REMUNERACIONES AL PERSONAL DE CARACTER TRANSITORIO	444,427.00	0.00	0.00	0.00	0.00	0.00	0.00	0.00	0.00	0.00	0.00	0.00	0.00
12101	Honorarios	444,427.00	0.00	0.00	0.00	0.00	0.00	0.00	0.00	0.00	0.00	0.00	0.00	0.00
1300	REMUNERACIONES ADICIONALES Y ESPECIALES	1,492,609.00	2,611,215.67	10,738.93	13,796.40	15,658.89	15,658.89	95,814.82	95,814.82	166,384.44	169,441.91	3,057.47	1.84	11.35
13101	Prima quinquenal por años de servicios efectivos prestados	234,938.00	170,926.23	10,738.93	13,796.40	15,658.89	15,658.89	11,318.78	11,318.78	81,888.40	84,945.87	3,057.47	3.73	36.16
13201	Primas de vacaciones y dominical	251,534.00	188,688.05	0.00	0.00	0.00	0.00	84,496.04	84,496.04	84,496.04	84,496.04	0.00	0.00	33.59
13202	Aginaldo o gratificación de fin de año	1,006,137.00	2,251,601.39	0.00	0.00	0.00	0.00	0.00	0.00	0.00	0.00	0.00	0.00	0.00
1400	SEGURIDAD SOCIAL	3,097,522.00	2,381,238.00	134,745.26	134,745.26	427,733.08	427,733.08	143,389.37	143,389.37	1,166,807.57	1,166,807.57	0.00	0.00	37.67
14101	Aportaciones al ISSSTE	1,283,500.00	901,624.59	74,934.96	74,934.96	77,230.56	77,230.56	78,594.45	78,594.45	454,497.51	454,497.51	0.00	0.00	35.41
14105	Aportaciones al seguro de cesantía en edad avanzada y vejez	435,490.00	239,116.77	0.00	0.00	47,427.86	47,427.86	0.00	0.00	94,521.74	94,521.74	0.00	0.00	21.70
14201	Aportaciones al FOVISSSTE	469,961.00	376,559.50	0.00	0.00	74,689.04	74,689.04	0.00	0.00	148,852.12	148,852.12	0.00	0.00	31.67
14301	Aportaciones al Sistema de Ahorro para el Retiro	187,984.00	150,623.84	0.00	0.00	29,875.63	29,875.63	0.00	0.00	59,540.87	59,540.87	0.00	0.00	31.67
14302	Depósitos para el ahorro solidario	179,333.00	89,105.81	0.00	0.00	18,554.67	18,554.67	0.00	0.00	38,409.93	38,409.93	0.00	0.00	21.42
14401	Cuotas para el seguro de vida del personal civil	505,849.00	598,772.11	56,974.30	56,974.30	177,137.05	177,137.05	61,888.02	61,888.02	353,987.13	353,987.13	0.00	0.00	69.98
14403	Cuotas para el seguro de gastos médicos del personal civil	0.00	0.00	0.00	0.00	0.00	0.00	0.00	0.00	0.00	0.00	0.00	0.00	0.00
14404	Cuotas para el seguro de separación individualizado	0.00	0.00	0.00	0.00	0.00	0.00	0.00	0.00	0.00	0.00	0.00	0.00	0.00
14405	Cuotas para el seguro colectivo de retiro	35,405.00	25,435.38	2,836.00	2,836.00	2,818.27	2,818.27	2,906.90	2,906.90	16,998.27	16,998.27	0.00	0.00	48.01
1500	OTRAS PRESTACIONES SOCIALES Y ECONOMICAS	12,894,477.00	12,945,586.11	916,671.95	921,789.48	998,351.61	1,010,971.61	813,300.01	813,300.01	5,460,719.37	5,478,456.90	17,737.53	0.32	42.49
15202	Pago de liquidaciones	0.00	0.00	0.00	0.00	0.00	0.00	0.00	0.00	0.00	0.00	0.00	0.00	0.00
15401	Prestaciones establecidas por condiciones generales de trabajo o contratos colectivos de trabajo	675,765.00	309,015.63	12,620.00	0.00	29,137.96	41,757.96	0.00	0.00	41,757.96	41,757.96	0.00	0.00	6.18
15402	Compensación garantizada	7,867,689.00	8,216,307.47	634,218.79	651,650.78	677,326.69	677,326.69	576,667.47	576,667.47	3,791,457.08	3,808,889.07	17,431.99	0.46	48.41
15403	Asignaciones adicionales al sueldo	3,525,766.00	3,603,041.81	269,833.16	270,138.70	291,886.96	291,886.96	236,632.54	236,632.54	1,627,504.33	1,627,809.87	305.54	0.02	46.17
15901	Otras prestaciones	825,257.00	817,221.20	0.00	0.00	0.00	0.00	0.00	0.00	0.00	0.00	0.00	0.00	0.00
1600	PREVISIONES	0.00	0.00	0.00	0.00	0.00	0.00	0.00	0.00	0.00	0.00	0.00	0.00	0.00
16101	Incrementos a las percepciones	0.00	0.00	0.00	0.00	0.00	0.00	0.00	0.00	0.00	0.00	0.00	0.00	0.00
16103	Otras medidas de carácter laboral y económico	0.00	0.00	0.00	0.00	0.00	0.00	0.00	0.00	0.00	0.00	0.00	0.00	0.00
16104	Previsiones para aportaciones al ISSSTE	0.00	0.00	0.00	0.00	0.00	0.00	0.00	0.00	0.00	0.00	0.00	0.00	0.00
16105	Previsiones para aportaciones al FOVISSSTE	0.00	0.00	0.00	0.00	0.00	0.00	0.00	0.00	0.00	0.00	0.00	0.00	0.00
16106	Previsiones para aportaciones al Sistema de Ahorro para el Retiro	0.00	0.00	0.00	0.00	0.00	0.00	0.00	0.00	0.00	0.00	0.00	0.00	0.00
16107	Previsiones para aportaciones al seguro de cesantía en edad avanzada y vejez	0.00	0.00	0.00	0.00	0.00	0.00	0.00	0.00	0.00	0.00	0.00	0.00	0.00
16108	Previsiones para los depósitos al ahorro solidario	0.00	0.00	0.00	0.00	0.00	0.00	0.00	0.00	0.00	0.00	0.00	0.00	0.00
1700	PAGO DE ESTIMULOS A SERVIDORES PUBLICOS	1,764,697.00	1,349,421.37	44,909.00	44,909.00	75,979.00	75,979.00	48,940.68	48,940.68	313,086.68	313,086.68	0.00	0.00	17.74
17102	Estímulos al personal operativo	1,764,697.00	1,349,421.37	44,909.00	44,909.00	75,979.00	75,979.00	48,940.68	48,940.68	313,086.68	313,086.68	0.00	0.00	17.74

SECRETARIA DEL TRABAJO Y PREVISION SOCIAL
SEGUIMIENTO FINANCIERO CONSOLIDADO AL 31 DE DICIEMBRE DE 2019
COMISION NACIONAL DE LOS SALARIOS MINIMOS

CAPITULO CUENTA	DESCRIPCION	PRESUPUESTO ORIGINAL 1	MODIFICADO AUTORIZADO 2	ABRIL		MAYO		JUNIO		SEGUNDO TRIMESTRE		VARIACION		AVANCE 10/1
				PROG. 3	EJERC. 4	PROG. 5	EJERC. 6	PROG. 7	EJERC. 8	PROG. 9	EJERC. 10	ABS. 10-9	% 11/9	
4000	TRANSFERENCIAS, ASIGNACIONES, SUBSIDIOS Y OTRAS AYUDAS	13,278.00	0.00	0.00	0.00	0.00	0.00	0.00	0.00	0.00	0.00	0.00	0.00	0.00
4400	AYUDAS SOCIALES	13,278.00	0.00	0.00	0.00	0.00	0.00	0.00	0.00	0.00	0.00	0.00	0.00	0.00
44101	Gastos relacionados con actividades culturales, deportivas y de ayuda extraordinaria	0.00	0.00	0.00	0.00	0.00	0.00	0.00	0.00	0.00	0.00	0.00	0.00	0.00
44106	Compensaciones por servicios de carácter social	13,278.00	0.00	0.00	0.00	0.00	0.00	0.00	0.00	0.00	0.00	0.00	0.00	0.00
5000	BIENES MUEBLES, INMUEBLES E INTANGIBLES	0.00	0.00	0.00	0.00	0.00	0.00	0.00	0.00	0.00	0.00	0.00	0.00	0.00
5100	MOBILIARIO Y EQUIPO DE ADMINISTRACION	0.00	0.00	0.00	0.00	0.00	0.00	0.00	0.00	0.00	0.00	0.00	0.00	0.00
51101	Mobiliario	0.00	0.00	0.00	0.00	0.00	0.00	0.00	0.00	0.00	0.00	0.00	0.00	0.00
51901	Equipo de administración	0.00	0.00	0.00	0.00	0.00	0.00	0.00	0.00	0.00	0.00	0.00	0.00	0.00
5400	VEHICULOS Y EQUIPO DE TRANSPORTE	0.00	0.00	0.00	0.00	0.00	0.00	0.00	0.00	0.00	0.00	0.00	0.00	0.00
54105	Vehículos y equipo terrestres, destinados a servidores públicos	0.00	0.00	0.00	0.00	0.00	0.00	0.00	0.00	0.00	0.00	0.00	0.00	0.00
	GRAN TOTAL	35,849,571.00	32,860,300.19	1,927,834.85	1,935,809.85	2,422,188.49	2,434,990.49	2,019,090.49	2,011,164.31	11,993,293.19	12,006,162.01	12,868.82	0.12	72.69

SECRETARIA DEL TRABAJO Y PREVISION SOCIAL
SEGUIMIENTO FINANCIERO CONSOLIDADO AL 31 DE DICIEMBRE DE 2019
COMISION NACIONAL DE LOS SALARIOS MINIMOS

CAPITULO CUENTA	DESCRIPCION	PRESUPUESTO ORIGINAL 1	MODIFICADO AUTORIZADO 2	JULIO		AGOSTO		SEPTIEMBRE		TERCER TRIMESTRE		VARIACION		AVANCE 10/1
				PROG. 3	EJERC. 4	PROG. 5	EJERC. 6	PROG. 7	EJERC. 8	PROG. 9	EJERC. 10	ABS. 10-9	% 11/9	
1000	SERVICIOS PERSONALES	27,783,433.00	27,827,604.00	2,220,220.35	2,194,031.77	1,788,479.64	1,822,594.40	2,028,246.58	2,028,246.58	16,863,894.63	16,884,689.63	20,795.00	0.12	60.77
1100	REMUNERACIONES AL PERSONAL DE CARACTER PERMANENTE	8,089,701.00	8,540,142.85	706,843.78	712,243.78	604,838.17	607,364.35	679,004.26	679,004.26	5,710,636.21	5,710,636.21	0.00	0.00	70.59
11301	Sueldos base	8,089,701.00	8,540,142.85	706,843.78	712,243.78	604,838.17	607,364.35	679,004.26	679,004.26	5,710,636.21	5,710,636.21	0.00	0.00	70.59
1200	REMUNERACIONES AL PERSONAL DE CARACTER TRANSITORIO	444,427.00	0.00	0.00	0.00	0.00	0.00	0.00	0.00	0.00	0.00	0.00	0.00	0.00
12101	Honorarios	444,427.00	0.00	0.00	0.00	0.00	0.00	0.00	0.00	0.00	0.00	0.00	0.00	0.00
1300	REMUNERACIONES ADICIONALES Y ESPECIALES	1,492,609.00	2,611,215.67	31,419.69	31,419.69	14,017.96	14,017.96	15,868.59	15,868.59	227,690.68	230,748.15	3,057.47	1.34	15.46
13101	Prima quinquenal por años de servicios efectivos prestados	234,938.00	170,926.23	15,210.93	15,210.93	14,017.96	14,017.96	15,868.59	15,868.59	126,985.88	130,043.35	3,057.47	2.41	55.35
13201	Primas de vacaciones y dominical	251,534.00	188,688.05	16,208.76	16,208.76	0.00	0.00	0.00	0.00	100,704.80	100,704.80	0.00	0.00	40.04
13202	Aginaldo o gratificación de fin de año	1,006,137.00	2,251,601.39	0.00	0.00	0.00	0.00	0.00	0.00	0.00	0.00	0.00	0.00	0.00
1400	SEGURIDAD SOCIAL	3,097,522.00	2,381,238.00	251,953.73	251,953.73	139,866.94	139,866.94	301,580.73	301,580.73	1,860,208.97	1,860,208.97	0.00	0.00	60.05
14101	Aportaciones al ISSSTE	1,283,500.00	901,624.59	74,395.60	74,395.60	74,420.58	74,420.58	73,024.20	73,024.20	676,337.89	676,337.89	0.00	0.00	52.69
14105	Aportaciones al seguro de cesantía en edad avanzada y vejez	435,490.00	239,116.77	49,913.81	49,913.81	0.00	0.00	47,332.20	47,332.20	191,767.75	191,767.75	0.00	0.00	44.03
14201	Aportaciones al FOVISSSTE	469,961.00	376,559.50	78,604.02	78,604.02	0.00	0.00	74,538.42	74,538.42	301,994.56	301,994.56	0.00	0.00	64.26
14301	Aportaciones al Sistema de Ahorro para el Retiro	187,984.00	150,623.84	31,441.61	31,441.61	0.00	0.00	29,815.37	29,815.37	120,797.85	120,797.85	0.00	0.00	64.26
14302	Depósitos para el ahorro solidario	179,333.00	89,105.81	17,598.69	17,598.69	0.00	0.00	16,375.74	16,375.74	72,384.36	72,384.36	0.00	0.00	40.36
14401	Cuotas para el seguro de vida del personal civil	505,849.00	598,772.11	0.00	0.00	62,486.28	62,486.28	60,494.80	60,494.80	476,968.21	476,968.21	0.00	0.00	94.29
14403	Cuotas para el seguro de gastos médicos del personal civil	0.00	0.00	0.00	0.00	0.00	0.00	0.00	0.00	0.00	0.00	0.00	0.00	0.00
14404	Cuotas para el seguro de separación individualizado	0.00	0.00	0.00	0.00	0.00	0.00	0.00	0.00	0.00	0.00	0.00	0.00	0.00
14405	Cuotas para el seguro colectivo de retiro	35,405.00	25,435.38	0.00	0.00	2,960.08	2,960.08	0.00	0.00	19,958.35	19,958.35	0.00	0.00	56.37
1500	OTRAS PRESTACIONES SOCIALES Y ECONOMICAS	12,894,477.00	12,945,586.11	1,015,584.25	983,995.67	950,811.67	982,400.25	968,072.78	968,072.78	8,395,188.07	8,412,925.60	17,737.53	0.21	65.24
15202	Pago de liquidaciones	0.00	0.00	0.00	0.00	0.00	0.00	0.00	0.00	0.00	0.00	0.00	0.00	0.00
15401	Prestaciones establecidas por condiciones generales de trabajo o contratos colectivos de trabajo	675,765.00	309,015.63	41,062.65	9,474.07	0.00	31,588.58	12,392.26	12,392.26	95,212.87	95,212.87	0.00	0.00	14.09
15402	Compensación garantizada	7,867,689.00	8,216,307.47	693,630.77	693,630.77	683,837.67	683,837.67	681,060.45	681,060.45	5,849,985.97	5,867,417.96	17,431.99	0.30	74.58
15403	Asignaciones adicionales al sueldo	3,525,766.00	3,603,041.81	280,890.83	280,890.83	266,974.00	266,974.00	274,620.07	274,620.07	2,449,989.23	2,450,294.77	305.54	0.01	69.50
15901	Otras prestaciones	825,257.00	817,221.20	0.00	0.00	0.00	0.00	0.00	0.00	0.00	0.00	0.00	0.00	0.00
1600	PREVISIONES	0.00	0.00	0.00	0.00	0.00	0.00	0.00	0.00	0.00	0.00	0.00	0.00	0.00
16101	Incrementos a las percepciones	0.00	0.00	0.00	0.00	0.00	0.00	0.00	0.00	0.00	0.00	0.00	0.00	0.00
16103	Otras medidas de carácter laboral y económico	0.00	0.00	0.00	0.00	0.00	0.00	0.00	0.00	0.00	0.00	0.00	0.00	0.00
16104	Previsiones para aportaciones al ISSSTE	0.00	0.00	0.00	0.00	0.00	0.00	0.00	0.00	0.00	0.00	0.00	0.00	0.00
16105	Previsiones para aportaciones al FOVISSSTE	0.00	0.00	0.00	0.00	0.00	0.00	0.00	0.00	0.00	0.00	0.00	0.00	0.00
16106	Previsiones para aportaciones al Sistema de Ahorro para el Retiro	0.00	0.00	0.00	0.00	0.00	0.00	0.00	0.00	0.00	0.00	0.00	0.00	0.00
16107	Previsiones para aportaciones al seguro de cesantía en edad avanzada y vejez	0.00	0.00	0.00	0.00	0.00	0.00	0.00	0.00	0.00	0.00	0.00	0.00	0.00
16108	Previsiones para los depósitos al ahorro solidario	0.00	0.00	0.00	0.00	0.00	0.00	0.00	0.00	0.00	0.00	0.00	0.00	0.00
1700	PAGO DE ESTIMULOS A SERVIDORES PUBLICOS	1,764,697.00	1,349,421.37	214,418.90	214,418.90	78,944.90	78,944.90	63,720.22	63,720.22	670,170.70	670,170.70	0.00	0.00	37.98
17102	Estímulos al personal operativo	1,764,697.00	1,349,421.37	214,418.90	214,418.90	78,944.90	78,944.90	63,720.22	63,720.22	670,170.70	670,170.70	0.00	0.00	37.98

SECRETARIA DEL TRABAJO Y PREVISION SOCIAL
SEGUIMIENTO FINANCIERO CONSOLIDADO AL 31 DE DICIEMBRE DE 2019
COMISION NACIONAL DE LOS SALARIOS MINIMOS

CAPITULO CUENTA	DESCRIPCION	PRESUPUESTO ORIGINAL 1	MODIFICADO AUTORIZADO 2	JULIO		AGOSTO		SEPTIEMBRE		TERCER TRIMESTRE		VARIACION		AVANCE 10/1
				PROG. 3	EJERC. 4	PROG. 5	EJERC. 6	PROG. 7	EJERC. 8	PROG. 9	EJERC. 10	ABS. 10-9	% 11/9	
				4000	TRANSFERENCIAS, ASIGNACIONES, SUBSIDIOS Y OTRAS AYUDAS	13,278.00	0.00	0.00	0.00	0.00	0.00	0.00	0.00	
4400	AYUDAS SOCIALES	13,278.00	0.00	0.00	0.00	0.00	0.00	0.00	0.00	0.00	0.00	0.00	0.00	0.00
44101	Gastos relacionados con actividades culturales, deportivas y de ayuda extraordinaria	0.00	0.00	0.00	0.00	0.00	0.00	0.00	0.00	0.00	0.00	0.00	0.00	0.00
44106	Compensaciones por servicios de carácter social	13,278.00	0.00	0.00	0.00	0.00	0.00	0.00	0.00	0.00	0.00	0.00	0.00	0.00
5000	BIENES MUEBLES, INMUEBLES E INTANGIBLES	0.00	0.00	0.00	0.00	0.00	0.00	0.00	0.00	0.00	0.00	0.00	0.00	0.00
5100	MOBILIARIO Y EQUIPO DE ADMINISTRACION	0.00	0.00	0.00	0.00	0.00	0.00	0.00	0.00	0.00	0.00	0.00	0.00	0.00
51101	Mobiliario	0.00	0.00	0.00	0.00	0.00	0.00	0.00	0.00	0.00	0.00	0.00	0.00	0.00
51901	Equipo de administración	0.00	0.00	0.00	0.00	0.00	0.00	0.00	0.00	0.00	0.00	0.00	0.00	0.00
5400	VEHICULOS Y EQUIPO DE TRANSPORTE	0.00	0.00	0.00	0.00	0.00	0.00	0.00	0.00	0.00	0.00	0.00	0.00	0.00
54105	Vehículos y equipo terrestres, destinados a servidores públicos	0.00	0.00	0.00	0.00	0.00	0.00	0.00	0.00	0.00	0.00	0.00	0.00	0.00
	GRAN TOTAL	35,849,571.00	32,860,300.19	3,296,692.30	3,270,264.36	2,346,249.89	2,380,985.65	2,358,204.03	2,358,204.03	19,994,439.41	20,015,616.05	21,176.64	0.14	208.69

SECRETARIA DEL TRABAJO Y PREVISION SOCIAL
SEGUIMIENTO FINANCIERO CONSOLIDADO AL 31 DE DICIEMBRE DE 2019
COMISION NACIONAL DE LOS SALARIOS MINIMOS

CAPITULO CUENTA	DESCRIPCION	PRESUPUESTO ORIGINAL 1	MODIFICADO AUTORIZADO 2	OCTUBRE		NOVIEMBRE		DICIEMBRE		CUARTO TRIMESTRE		VARIACION		AVANCE 10/1
				PROG. 3	EJERC. 4	PROG. 5	EJERC. 6	PROG. 7	EJERC. 8	PROG. 9	EJERC. 10	ABS. 10-9	% 11/9	
1000	SERVICIOS PERSONALES	27,783,433.00	27,827,604.00	2,128,969.19	2,108,174.19	2,550,255.44	2,550,255.44	6,284,484.74	6,284,484.74	27,827,604.00	27,827,604.00	0.00	0.00	100.16
1100	REMUNERACIONES AL PERSONAL DE CARACTER PERMANENTE	8,089,701.00	8,540,142.85	715,710.84	715,710.84	587,440.05	587,440.05	1,526,355.75	1,526,355.75	8,540,142.85	8,540,142.85	0.00	0.00	105.57
11301	Sueldos base	8,089,701.00	8,540,142.85	715,710.84	715,710.84	587,440.05	587,440.05	1,526,355.75	1,526,355.75	8,540,142.85	8,540,142.85	0.00	0.00	105.57
1200	REMUNERACIONES AL PERSONAL DE CARACTER TRANSITORIO	444,427.00	0.00	0.00	0.00	0.00	0.00	0.00	0.00	0.00	0.00	0.00	0.00	0.00
12101	Honorarios	444,427.00	0.00	0.00	0.00	0.00	0.00	0.00	0.00	0.00	0.00	0.00	0.00	0.00
1300	REMUNERACIONES ADICIONALES Y ESPECIALES	1,492,609.00	2,611,215.67	15,953.25	12,895.78	823,711.97	823,711.97	1,543,859.77	1,543,859.77	2,611,215.67	2,611,215.67	0.00	0.00	174.94
13101	Prima quinquenal por años de servicios efectivos prestados	234,938.00	170,926.23	15,953.25	12,895.78	12,795.20	12,795.20	15,191.90	15,191.90	170,926.23	170,926.23	0.00	0.00	72.75
13201	Primas de vacaciones y dominical	251,534.00	188,688.05	0.00	0.00	0.00	0.00	87,983.25	87,983.25	188,688.05	188,688.05	0.00	0.00	75.01
13202	Aginaldo o gratificación de fin de año	1,006,137.00	2,251,601.39	0.00	0.00	810,916.77	810,916.77	1,440,684.62	1,440,684.62	2,251,601.39	2,251,601.39	0.00	0.00	223.79
1400	SEGURIDAD SOCIAL	3,097,522.00	2,381,238.00	141,856.66	141,856.66	245,678.70	245,678.70	133,493.67	133,493.67	2,381,238.00	2,381,238.00	0.00	0.00	76.88
14101	Aportaciones al ISSSTE	1,283,500.00	901,624.59	75,805.39	75,805.39	77,217.30	77,217.30	72,264.01	72,264.01	901,624.59	901,624.59	0.00	0.00	70.25
14105	Aportaciones al seguro de cesantía en edad avanzada y vejez	435,490.00	239,116.77	0.00	0.00	47,349.02	47,349.02	0.00	0.00	239,116.77	239,116.77	0.00	0.00	54.91
14201	Aportaciones al FOVISSSTE	469,961.00	376,559.50	0.00	0.00	74,564.94	74,564.94	0.00	0.00	376,559.50	376,559.50	0.00	0.00	80.13
14301	Aportaciones al Sistema de Ahorro para el Retiro	187,984.00	150,623.84	0.00	0.00	29,825.99	29,825.99	0.00	0.00	150,623.84	150,623.84	0.00	0.00	80.13
14302	Depósitos para el ahorro solidario	179,333.00	89,105.81	0.00	0.00	16,721.45	16,721.45	0.00	0.00	89,105.81	89,105.81	0.00	0.00	49.69
14401	Cuotas para el seguro de vida del personal civil	505,849.00	598,772.11	60,574.24	60,574.24	0.00	0.00	61,229.66	61,229.66	598,772.11	598,772.11	0.00	0.00	118.37
14403	Cuotas para el seguro de gastos médicos del personal civil	0.00	0.00	0.00	0.00	0.00	0.00	0.00	0.00	0.00	0.00	0.00	0.00	0.00
14404	Cuotas para el seguro de separación individualizado	0.00	0.00	0.00	0.00	0.00	0.00	0.00	0.00	0.00	0.00	0.00	0.00	0.00
14405	Cuotas para el seguro colectivo de retiro	35,405.00	25,435.38	5,477.03	5,477.03	0.00	0.00	0.00	0.00	25,435.38	25,435.38	0.00	0.00	71.84
1500	OTRAS PRESTACIONES SOCIALES Y ECONOMICAS	12,894,477.00	12,945,586.11	1,171,225.69	1,153,488.16	840,517.82	840,517.82	2,538,654.53	2,538,654.53	12,945,586.11	12,945,586.11	0.00	0.00	100.40
15202	Pago de liquidaciones	0.00	0.00	0.00	0.00	0.00	0.00	0.00	0.00	0.00	0.00	0.00	0.00	0.00
15401	Prestaciones establecidas por condiciones generales de trabajo o contratos colectivos de trabajo	675,765.00	309,015.63	60,433.00	60,433.00	21,084.74	21,084.74	132,285.02	132,285.02	309,015.63	309,015.63	0.00	0.00	45.73
15402	Compensación garantizada	7,867,689.00	8,216,307.47	794,056.84	776,624.85	567,666.86	567,666.86	1,004,597.80	1,004,597.80	8,216,307.47	8,216,307.47	0.00	0.00	104.43
15403	Asignaciones adicionales al sueldo	3,525,766.00	3,603,041.81	316,735.85	316,430.31	251,766.22	251,766.22	584,550.51	584,550.51	3,603,041.81	3,603,041.81	0.00	0.00	102.19
15901	Otras prestaciones	825,257.00	817,221.20	0.00	0.00	0.00	0.00	817,221.20	817,221.20	817,221.20	817,221.20	0.00	0.00	99.03
1600	PREVISIONES	0.00	0.00	0.00	0.00	0.00	0.00	0.00	0.00	0.00	0.00	0.00	0.00	0.00
16101	Incrementos a las percepciones	0.00	0.00	0.00	0.00	0.00	0.00	0.00	0.00	0.00	0.00	0.00	0.00	0.00
16103	Otras medidas de carácter laboral y económico	0.00	0.00	0.00	0.00	0.00	0.00	0.00	0.00	0.00	0.00	0.00	0.00	0.00
16104	Previsiones para aportaciones al ISSSTE	0.00	0.00	0.00	0.00	0.00	0.00	0.00	0.00	0.00	0.00	0.00	0.00	0.00
16105	Previsiones para aportaciones al FOVISSSTE	0.00	0.00	0.00	0.00	0.00	0.00	0.00	0.00	0.00	0.00	0.00	0.00	0.00
16106	Previsiones para aportaciones al Sistema de Ahorro para el Retiro	0.00	0.00	0.00	0.00	0.00	0.00	0.00	0.00	0.00	0.00	0.00	0.00	0.00
16107	Previsiones para aportaciones al seguro de cesantía en edad avanzada y vejez	0.00	0.00	0.00	0.00	0.00	0.00	0.00	0.00	0.00	0.00	0.00	0.00	0.00
16108	Previsiones para los depósitos al ahorro solidario	0.00	0.00	0.00	0.00	0.00	0.00	0.00	0.00	0.00	0.00	0.00	0.00	0.00
1700	PAGO DE ESTIMULOS A SERVIDORES PUBLICOS	1,764,697.00	1,349,421.37	84,222.75	84,222.75	52,906.90	52,906.90	542,121.02	542,121.02	1,349,421.37	1,349,421.37	0.00	0.00	76.47
17102	Estímulos al personal operativo	1,764,697.00	1,349,421.37	84,222.75	84,222.75	52,906.90	52,906.90	542,121.02	542,121.02	1,349,421.37	1,349,421.37	0.00	0.00	76.47

SECRETARIA DEL TRABAJO Y PREVISION SOCIAL
SEGUIMIENTO FINANCIERO CONSOLIDADO AL 31 DE DICIEMBRE DE 2019
COMISION NACIONAL DE LOS SALARIOS MINIMOS

CAPITULO CUENTA	DESCRIPCION	PRESUPUESTO ORIGINAL 1	MODIFICADO AUTORIZADO 2	OCTUBRE		NOVIEMBRE		DICIEMBRE		CUARTO TRIMESTRE		VARIACION		AVANCE 10/1
				PROG. 3	EJERC. 4	PROG. 5	EJERC. 6	PROG. 7	EJERC. 8	PROG. 9	EJERC. 10	ABS. 10-9	% 11/9	
4000	TRANSFERENCIAS, ASIGNACIONES, SUBSIDIOS Y OTRAS AYUDAS	13,278.00	0.00	0.00	0.00	0.00	0.00	0.00	0.00	0.00	0.00	0.00	0.00	0.00
4400	AYUDAS SOCIALES	13,278.00	0.00	0.00	0.00	0.00	0.00	0.00	0.00	0.00	0.00	0.00	0.00	0.00
44101	Gastos relacionados con actividades culturales, deportivas y de ayuda extraordinaria	0.00	0.00	0.00	0.00	0.00	0.00	0.00	0.00	0.00	0.00	0.00	0.00	0.00
44106	Compensaciones por servicios de carácter social	13,278.00	0.00	0.00	0.00	0.00	0.00	0.00	0.00	0.00	0.00	0.00	0.00	0.00
5000	BIENES MUEBLES, INMUEBLES E INTANGIBLES	0.00	0.00	0.00	0.00	0.00	0.00	0.00	0.00	0.00	0.00	0.00	0.00	0.00
5100	MOBILIARIO Y EQUIPO DE ADMINISTRACION	0.00	0.00	0.00	0.00	0.00	0.00	0.00	0.00	0.00	0.00	0.00	0.00	0.00
51101	Mobiliario	0.00	0.00	0.00	0.00	0.00	0.00	0.00	0.00	0.00	0.00	0.00	0.00	0.00
51901	Equipo de administración	0.00	0.00	0.00	0.00	0.00	0.00	0.00	0.00	0.00	0.00	0.00	0.00	0.00
5400	VEHICULOS Y EQUIPO DE TRANSPORTE	0.00	0.00	0.00	0.00	0.00	0.00	0.00	0.00	0.00	0.00	0.00	0.00	0.00
54105	Vehículos y equipo terrestres, destinados a servidores públicos	0.00	0.00	0.00	0.00	0.00	0.00	0.00	0.00	0.00	0.00	0.00	0.00	0.00
	GRAN TOTAL	35,849,571.00	32,860,300.19	2,699,854.08	2,620,998.68	2,771,463.44	2,824,250.23	7,394,543.26	7,399,435.23	32,860,300.19	32,860,300.19	0.00	0.00	286.90

SECRETARÍA DEL TRABAJO Y PREVISIÓN SOCIAL
SEGUIMIENTO FINANCIERO PROGRAMA M001 AL 31 DE DICIEMBRE DE 2019
COMISION NACIONAL DE LOS SALARIOS MINIMOS

CAPITULO CUENTA	DESCRIPCION	PRESUPUESTO ORIGINAL 1	MODIFICADO AUTORIZADO 2	ENERO		FEBRERO		MARZO		PRIMER TRIMESTRE		VARIACION		AVANCE 10/1
				PROG. 3	EJERC. 4	PROG. 5	EJERC. 6	PROG. 7	EJERC. 8	PROG. 9	EJERC. 10	ABS. 10-9	% 11/9	
1000	SERVICIOS PERSONALES	7,556,055.00	7,947,315.65	345,997.30	345,997.30	540,869.53	540,869.53	569,365.93	569,365.93	1,456,232.76	1,456,232.76	0.00	0.00	19.27
1100	REMUNERACIONES AL PERSONAL DE CARACTER PERMANENTE	2,396,000.00	2,580,288.17	150,031.82	150,031.82	218,196.17	218,196.17	219,021.56	219,021.56	587,249.55	587,249.55	0.00	0.00	24.51
11301	Sueldos base	2,396,000.00	2,580,288.17	150,031.82	150,031.82	218,196.17	218,196.17	219,021.56	219,021.56	587,249.55	587,249.55	0.00	0.00	24.51
1200	REMUNERACIONES AL PERSONAL DE CARACTER TRANSITORIO	0.00	0.00	0.00	0.00	0.00	0.00	0.00	0.00	0.00	0.00	0.00	0.00	0.00
12101	Honorarios	0.00	0.00	0.00	0.00	0.00	0.00	0.00	0.00	0.00	0.00	0.00	0.00	0.00
1300	REMUNERACIONES ADICIONALES Y ESPECIALES	434,987.00	738,267.41	4,297.21	4,297.21	5,870.34	5,870.34	5,698.81	5,698.81	15,866.36	15,866.36	0.00	0.00	3.65
13101	Prima quinquenal por años de servicios efectivos prestados	79,136.00	62,211.49	4,297.21	4,297.21	5,870.34	5,870.34	5,698.81	5,698.81	15,866.36	15,866.36	0.00	0.00	20.05
13201	Primas de vacaciones y dominical	75,005.00	58,363.42	0.00	0.00	0.00	0.00	0.00	0.00	0.00	0.00	0.00	0.00	0.00
13202	Aguinaldo o gratificación de fin de año	280,846.00	617,692.50	0.00	0.00	0.00	0.00	0.00	0.00	0.00	0.00	0.00	0.00	0.00
1400	SEGURIDAD SOCIAL	879,413.00	708,306.02	22,807.20	22,807.20	34,449.45	34,449.45	77,452.34	77,452.34	134,708.99	134,708.99	0.00	0.00	15.32
14101	Aportaciones al ISSSTE	384,952.00	283,674.44	22,807.20	22,807.20	22,807.20	22,807.20	24,027.28	24,027.28	69,641.68	69,641.68	0.00	0.00	18.09
14105	Aportaciones al seguro de cesantía en edad avanzada y vejez	132,200.00	74,277.76	0.00	0.00	0.00	0.00	14,526.26	14,526.26	14,526.26	14,526.26	0.00	0.00	10.99
14201	Aportaciones al FOVISSSTE	140,563.00	116,972.11	0.00	0.00	0.00	0.00	22,875.84	22,875.84	22,875.84	22,875.84	0.00	0.00	16.27
14301	Aportaciones al Sistema de Ahorro para el Retiro	56,320.00	46,788.87	0.00	0.00	0.00	0.00	9,150.34	9,150.34	9,150.34	9,150.34	0.00	0.00	16.25
14302	Depósitos para el ahorro solidario	36,305.00	25,823.36	0.00	0.00	0.00	0.00	5,986.37	5,986.37	5,986.37	5,986.37	0.00	0.00	16.49
14401	Cuotas para el seguro de vida del personal civil	118,211.00	152,521.20	0.00	0.00	9,851.00	9,851.00	0.00	0.00	9,851.00	9,851.00	0.00	0.00	8.33
14403	Cuotas para el seguro de gastos médicos del personal civil	0.00	0.00	0.00	0.00	0.00	0.00	0.00	0.00	0.00	0.00	0.00	0.00	0.00
14404	Cuotas para el seguro de separación individualizado	0.00	0.00	0.00	0.00	0.00	0.00	0.00	0.00	0.00	0.00	0.00	0.00	0.00
14405	Cuotas para el seguro colectivo de retiro	10,862.00	8,248.28	0.00	0.00	1,791.25	1,791.25	886.25	886.25	2,677.50	2,677.50	0.00	0.00	24.65
1500	OTRAS PRESTACIONES SOCIALES Y ECONOMICAS	3,143,398.00	3,398,782.71	168,861.07	168,861.07	240,539.57	240,539.57	251,633.22	251,633.22	661,033.86	661,033.86	0.00	0.00	21.03
15202	Pago de liquidaciones	0.00	0.00	0.00	0.00	0.00	0.00	0.00	0.00	0.00	0.00	0.00	0.00	0.00
15401	Prestaciones establecidas por condiciones generales de trabajo o contratos colectivos de trabajo	253,412.00	73,398.83	0.00	0.00	0.00	0.00	0.00	0.00	0.00	0.00	0.00	0.00	0.00
15402	Compensación garantizada	1,403,109.00	1,951,381.20	95,756.43	95,756.43	138,094.73	138,094.73	158,276.01	158,276.01	392,127.17	392,127.17	0.00	0.00	27.95
15403	Asignaciones adicionales al sueldo	1,116,225.00	1,070,351.58	73,104.64	73,104.64	102,444.84	102,444.84	93,357.21	93,357.21	268,906.69	268,906.69	0.00	0.00	24.09
15901	Otras prestaciones	370,652.00	303,651.10	0.00	0.00	0.00	0.00	0.00	0.00	0.00	0.00	0.00	0.00	0.00
1600	PREVISIONES	0.00	0.00	0.00	0.00	0.00	0.00	0.00	0.00	0.00	0.00	0.00	0.00	0.00
16101	Incrementos a las percepciones	0.00	0.00	0.00	0.00	0.00	0.00	0.00	0.00	0.00	0.00	0.00	0.00	0.00
16103	Otras medidas de carácter laboral y económico	0.00	0.00	0.00	0.00	0.00	0.00	0.00	0.00	0.00	0.00	0.00	0.00	0.00
16104	Previsiones para aportaciones al ISSSTE	0.00	0.00	0.00	0.00	0.00	0.00	0.00	0.00	0.00	0.00	0.00	0.00	0.00
16105	Previsiones para aportaciones al FOVISSSTE	0.00	0.00	0.00	0.00	0.00	0.00	0.00	0.00	0.00	0.00	0.00	0.00	0.00
16106	Previsiones para aportaciones al Sistema de Ahorro para el Retiro	0.00	0.00	0.00	0.00	0.00	0.00	0.00	0.00	0.00	0.00	0.00	0.00	0.00
16107	Previsiones para aportaciones al seguro de cesantía en edad avanzada y vejez	0.00	0.00	0.00	0.00	0.00	0.00	0.00	0.00	0.00	0.00	0.00	0.00	0.00
16108	Previsiones para los depósitos al ahorro solidario	0.00	0.00	0.00	0.00	0.00	0.00	0.00	0.00	0.00	0.00	0.00	0.00	0.00
1700	PAGO DE ESTIMULOS A SERVIDORES PUBLICOS	702,257.00	521,671.34	0.00	0.00	41,814.00	41,814.00	15,560.00	15,560.00	57,374.00	57,374.00	0.00	0.00	8.17
17102	Estímulos al personal operativo	702,257.00	521,671.34	0.00	0.00	41,814.00	41,814.00	15,560.00	15,560.00	57,374.00	57,374.00	0.00	0.00	8.17

SECRETARIA DEL TRABAJO Y PREVISION SOCIAL
SEGUIMIENTO FINANCIERO PROGRAMA M001 AL 31 DE DICIEMBRE DE 2019
COMISION NACIONAL DE LOS SALARIOS MINIMOS

CAPITULO CUENTA	DESCRIPCION	PRESUPUESTO ORIGINAL 1	MODIFICADO AUTORIZADO 2	ENERO		FEBRERO		MARZO		PRIMER TRIMESTRE		VARIACION		AVANCE 10/1
				PROG. 3	EJERC. 4	PROG. 5	EJERC. 6	PROG. 7	EJERC. 8	PROG. 9	EJERC. 10	ABS. 10-9	% 11/9	
4000	TRANSFERENCIAS, ASIGNACIONES, SUBSIDIOS Y OTRAS AYUDAS	0.00	0.00	0.00	0.00	0.00	0.00	0.00	0.00	0.00	0.00	0.00	0.00	0.00
4400	AYUDAS SOCIALES	0.00	0.00	0.00	0.00	0.00	0.00	0.00	0.00	0.00	0.00	0.00	0.00	0.00
44101	Gastos relacionados con actividades culturales, deportivas y de ayuda extraordinaria	0.00	0.00	0.00	0.00	0.00	0.00	0.00	0.00	0.00	0.00	0.00	0.00	0.00
44106	Compensaciones por servicios de carácter social	0.00	0.00	0.00	0.00	0.00	0.00	0.00	0.00	0.00	0.00	0.00	0.00	0.00
5000	BIENES MUEBLES, INMUEBLES E INTANGIBLES	0.00	0.00	0.00	0.00	0.00	0.00	0.00	0.00	0.00	0.00	0.00	0.00	0.00
5100	MOBILIARIO Y EQUIPO DE ADMINISTRACION	0.00	0.00	0.00	0.00	0.00	0.00	0.00	0.00	0.00	0.00	0.00	0.00	0.00
51101	Mobiliario	0.00	0.00	0.00	0.00	0.00	0.00	0.00	0.00	0.00	0.00	0.00	0.00	0.00
51901	Equipo de administración	0.00	0.00	0.00	0.00	0.00	0.00	0.00	0.00	0.00	0.00	0.00	0.00	0.00
5400	VEHICULOS Y EQUIPO DE TRANSPORTE	0.00	0.00	0.00	0.00	0.00	0.00	0.00	0.00	0.00	0.00	0.00	0.00	0.00
54105	Vehículos y equipo terrestres, destinados a servidores públicos	0.00	0.00	0.00	0.00	0.00	0.00	0.00	0.00	0.00	0.00	0.00	0.00	0.00
	GRAN TOTAL	8,881,876.00	8,939,132.72	355,378.62	346,057.62	566,468.63	575,789.63	620,593.19	620,593.19	1,542,440.44	1,542,440.44	0.00	0.00	28.22

SECRETARÍA DEL TRABAJO Y PREVISIÓN SOCIAL
SEGUIMIENTO FINANCIERO PROGRAMA M001 AL 31 DE DICIEMBRE DE 2019
COMISION NACIONAL DE LOS SALARIOS MINIMOS

CAPITULO CUENTA	DESCRIPCION	PRESUPUESTO ORIGINAL 1	MODIFICADO AUTORIZADO 2	ABRIL		MAYO		JUNIO		SEGUNDO TRIMESTRE		VARIACION		AVANCE 10/1
				PROG. 3	EJERC. 4	PROG. 5	EJERC. 6	PROG. 7	EJERC. 8	PROG. 9	EJERC. 10	ABS. 10-9	% 11/9	
1000	SERVICIOS PERSONALES	7,556,055.00	7,947,315.65	477,053.24	475,353.24	615,187.56	616,887.56	454,928.26	453,014.68	3,003,401.82	3,001,488.24	(1,913.58)	(0.06)	39.72
1100	REMUNERACIONES AL PERSONAL DE CARACTER PERMANENTE	2,396,000.00	2,580,288.17	183,340.77	183,340.77	213,715.06	213,715.06	165,655.45	163,741.87	1,149,960.83	1,148,047.25	(1,913.58)	(0.17)	47.92
11301	Sueldos base	2,396,000.00	2,580,288.17	183,340.77	183,340.77	213,715.06	213,715.06	165,655.45	163,741.87	1,149,960.83	1,148,047.25	(1,913.58)	(0.17)	47.92
1200	REMUNERACIONES AL PERSONAL DE CARACTER TRANSITORIO	0.00	0.00	0.00	0.00	0.00	0.00	0.00	0.00	0.00	0.00	0.00	0.00	0.00
12101	Honorarios	0.00	0.00	0.00	0.00	0.00	0.00	0.00	0.00	0.00	0.00	0.00	0.00	0.00
1300	REMUNERACIONES ADICIONALES Y ESPECIALES	434,987.00	738,267.41	4,901.08	4,901.08	5,511.22	5,511.22	29,007.25	29,007.25	55,285.91	55,285.91	0.00	0.00	12.71
13101	Prima quinquenal por años de servicios efectivos prestados	79,136.00	62,211.49	4,901.08	4,901.08	5,511.22	5,511.22	3,971.49	3,971.49	30,250.15	30,250.15	0.00	0.00	38.23
13201	Primas de vacaciones y dominical	75,005.00	58,363.42	0.00	0.00	0.00	0.00	25,035.76	25,035.76	25,035.76	25,035.76	0.00	0.00	33.38
13202	Aguinaldo o gratificación de fin de año	280,846.00	617,692.50	0.00	0.00	0.00	0.00	0.00	0.00	0.00	0.00	0.00	0.00	0.00
1400	SEGURIDAD SOCIAL	879,413.00	708,306.02	38,902.28	38,902.28	125,655.13	125,655.13	41,945.68	41,945.68	341,212.08	341,212.08	0.00	0.00	38.80
14101	Aportaciones al ISSSTE	384,952.00	283,674.44	23,143.52	23,143.52	23,620.58	23,620.58	24,984.47	24,984.47	141,390.25	141,390.25	0.00	0.00	36.73
14105	Aportaciones al seguro de cesantía en edad avanzada y vejez	132,200.00	74,277.76	0.00	0.00	15,021.90	15,021.90	0.00	0.00	29,548.16	29,548.16	0.00	0.00	22.35
14201	Aportaciones al FOVISSSTE	140,563.00	116,972.11	0.00	0.00	23,656.39	23,656.39	0.00	0.00	46,532.23	46,532.23	0.00	0.00	33.10
14301	Aportaciones al Sistema de Ahorro para el Retiro	56,320.00	46,788.87	0.00	0.00	9,462.56	9,462.56	0.00	0.00	18,612.90	18,612.90	0.00	0.00	33.05
14302	Depósitos para el ahorro solidario	36,305.00	25,823.36	0.00	0.00	5,672.58	5,672.58	0.00	0.00	11,658.95	11,658.95	0.00	0.00	32.11
14401	Cuotas para el seguro de vida del personal civil	118,211.00	152,521.20	14,819.34	14,819.34	47,313.04	47,313.04	16,056.21	16,056.21	88,039.59	88,039.59	0.00	0.00	74.48
14403	Cuotas para el seguro de gastos médicos del personal civil	0.00	0.00	0.00	0.00	0.00	0.00	0.00	0.00	0.00	0.00	0.00	0.00	0.00
14404	Cuotas para el seguro de separación individualizado	0.00	0.00	0.00	0.00	0.00	0.00	0.00	0.00	0.00	0.00	0.00	0.00	0.00
14405	Cuotas para el seguro colectivo de retiro	10,862.00	8,248.28	939.42	939.42	908.08	908.08	905.00	905.00	5,430.00	5,430.00	0.00	0.00	49.99
1500	OTRAS PRESTACIONES SOCIALES Y ECONOMICAS	3,143,398.00	3,398,782.71	233,582.11	231,882.11	239,436.15	241,136.15	204,747.25	204,747.25	1,338,799.37	1,338,799.37	0.00	0.00	42.59
15202	Pago de liquidaciones	0.00	0.00	0.00	0.00	0.00	0.00	0.00	0.00	0.00	0.00	0.00	0.00	0.00
15401	Prestaciones establecidas por condiciones generales de trabajo o contratos colectivos de trabajo	253,412.00	73,398.83	1,700.00	0.00	0.00	1,700.00	0.00	0.00	1,700.00	1,700.00	0.00	0.00	0.67
15402	Compensación garantizada	1,403,109.00	1,951,381.20	145,325.83	145,325.83	146,489.59	146,489.59	126,040.55	126,040.55	809,983.14	809,983.14	0.00	0.00	57.73
15403	Asignaciones adicionales al sueldo	1,116,225.00	1,070,351.58	86,556.28	86,556.28	92,946.56	92,946.56	78,706.70	78,706.70	527,116.23	527,116.23	0.00	0.00	47.22
15901	Otras prestaciones	370,652.00	303,651.10	0.00	0.00	0.00	0.00	0.00	0.00	0.00	0.00	0.00	0.00	0.00
1600	PREVISIONES	0.00	0.00	0.00	0.00	0.00	0.00	0.00	0.00	0.00	0.00	0.00	0.00	0.00
16101	Incrementos a las percepciones	0.00	0.00	0.00	0.00	0.00	0.00	0.00	0.00	0.00	0.00	0.00	0.00	0.00
16103	Otras medidas de carácter laboral y económico	0.00	0.00	0.00	0.00	0.00	0.00	0.00	0.00	0.00	0.00	0.00	0.00	0.00
16104	Previsiones para aportaciones al ISSSTE	0.00	0.00	0.00	0.00	0.00	0.00	0.00	0.00	0.00	0.00	0.00	0.00	0.00
16105	Previsiones para aportaciones al FOVISSSTE	0.00	0.00	0.00	0.00	0.00	0.00	0.00	0.00	0.00	0.00	0.00	0.00	0.00
16106	Previsiones para aportaciones al Sistema de Ahorro para el Retiro	0.00	0.00	0.00	0.00	0.00	0.00	0.00	0.00	0.00	0.00	0.00	0.00	0.00
16107	Previsiones para aportaciones al seguro de cesantía en edad avanzada y vejez	0.00	0.00	0.00	0.00	0.00	0.00	0.00	0.00	0.00	0.00	0.00	0.00	0.00
16108	Previsiones para los depósitos al ahorro solidario	0.00	0.00	0.00	0.00	0.00	0.00	0.00	0.00	0.00	0.00	0.00	0.00	0.00
1700	PAGO DE ESTIMULOS A SERVIDORES PUBLICOS	702,257.00	521,671.34	16,327.00	16,327.00	30,870.00	30,870.00	13,572.63	13,572.63	118,143.63	118,143.63	0.00	0.00	16.82
17102	Estímulos al personal operativo	702,257.00	521,671.34	16,327.00	16,327.00	30,870.00	30,870.00	13,572.63	13,572.63	118,143.63	118,143.63	0.00	0.00	16.82

SECRETARIA DEL TRABAJO Y PREVISION SOCIAL
SEGUIMIENTO FINANCIERO PROGRAMA M001 AL 31 DE DICIEMBRE DE 2019
COMISION NACIONAL DE LOS SALARIOS MINIMOS

CAPITULO CUENTA	DESCRIPCION	PRESUPUESTO ORIGINAL 1	MODIFICADO AUTORIZADO 2	ABRIL		MAYO		JUNIO		SEGUNDO TRIMESTRE		VARIACION		AVANCE 10/1
				PROG. 3	EJERC. 4	PROG. 5	EJERC. 6	PROG. 7	EJERC. 8	PROG. 9	EJERC. 10	ABS. 10-9	% 11/9	
4000	TRANSFERENCIAS, ASIGNACIONES, SUBSIDIOS Y OTRAS AYUDAS	0.00	0.00	0.00	0.00	0.00	0.00	0.00	0.00	0.00	0.00	0.00	0.00	0.00
4400	AYUDAS SOCIALES	0.00	0.00	0.00	0.00	0.00	0.00	0.00	0.00	0.00	0.00	0.00	0.00	0.00
44101	Gastos relacionados con actividades culturales, deportivas y de ayuda extraordinaria	0.00	0.00	0.00	0.00	0.00	0.00	0.00	0.00	0.00	0.00	0.00	0.00	0.00
44106	Compensaciones por servicios de carácter social	0.00	0.00	0.00	0.00	0.00	0.00	0.00	0.00	0.00	0.00	0.00	0.00	0.00
5000	BIENES MUEBLES, INMUEBLES E INTANGIBLES	0.00	0.00	0.00	0.00	0.00	0.00	0.00	0.00	0.00	0.00	0.00	0.00	0.00
5100	MOBILIARIO Y EQUIPO DE ADMINISTRACION	0.00	0.00	0.00	0.00	0.00	0.00	0.00	0.00	0.00	0.00	0.00	0.00	0.00
51101	Mobiliario	0.00	0.00	0.00	0.00	0.00	0.00	0.00	0.00	0.00	0.00	0.00	0.00	0.00
51901	Equipo de administración	0.00	0.00	0.00	0.00	0.00	0.00	0.00	0.00	0.00	0.00	0.00	0.00	0.00
5400	VEHICULOS Y EQUIPO DE TRANSPORTE	0.00	0.00	0.00	0.00	0.00	0.00	0.00	0.00	0.00	0.00	0.00	0.00	0.00
54105	Vehículos y equipo terrestres, destinados a servidores públicos	0.00	0.00	0.00	0.00	0.00	0.00	0.00	0.00	0.00	0.00	0.00	0.00	0.00
	GRAN TOTAL	8,881,876.00	8,939,132.72	555,684.52	553,984.52	663,419.98	665,119.98	546,551.78	544,638.20	3,308,096.72	3,306,183.14	(1,913.58)	(0.06)	86.96

SECRETARÍA DEL TRABAJO Y PREVISIÓN SOCIAL
SEGUIMIENTO FINANCIERO PROGRAMA M001 AL 31 DE DICIEMBRE DE 2019
COMISION NACIONAL DE LOS SALARIOS MINIMOS

CAPITULO CUENTA	DESCRIPCION	PRESUPUESTO ORIGINAL 1	MODIFICADO AUTORIZADO 2	JULIO		AGOSTO		SEPTIEMBRE		TERCER TRIMESTRE		VARIACION		AVANCE 10/1
				PROG. 3	EJERC. 4	PROG. 5	EJERC. 6	PROG. 7	EJERC. 8	PROG. 9	EJERC. 10	ABS. 10-9	% 11/9	
1000	SERVICIOS PERSONALES	7,556,055.00	7,947,315.65	649,384.41	637,712.31	503,212.56	516,798.24	592,877.07	592,877.07	4,748,875.86	4,748,875.86	0.00	0.00	62.85
1100	REMUNERACIONES AL PERSONAL DE CARACTER PERMANENTE	2,396,000.00	2,580,288.17	227,525.97	228,565.97	191,992.31	192,865.89	216,903.91	216,903.91	1,786,383.02	1,786,383.02	0.00	0.00	74.56
11301	Sueldos base	2,396,000.00	2,580,288.17	227,525.97	228,565.97	191,992.31	192,865.89	216,903.91	216,903.91	1,786,383.02	1,786,383.02	0.00	0.00	74.56
1200	REMUNERACIONES AL PERSONAL DE CARACTER TRANSITORIO	0.00	0.00	0.00	0.00	0.00	0.00	0.00	0.00	0.00	0.00	0.00	0.00	0.00
12101	Honorarios	0.00	0.00	0.00	0.00	0.00	0.00	0.00	0.00	0.00	0.00	0.00	0.00	0.00
1300	REMUNERACIONES ADICIONALES Y ESPECIALES	434,987.00	738,267.41	10,242.51	10,242.51	4,832.10	4,832.10	5,486.05	5,486.05	75,846.57	75,846.57	0.00	0.00	17.44
13101	Prima quinquenal por años de servicios efectivos prestados	79,136.00	62,211.49	5,439.93	5,439.93	4,832.10	4,832.10	5,486.05	5,486.05	46,008.23	46,008.23	0.00	0.00	58.14
13201	Primas de vacaciones y dominical	75,005.00	58,363.42	4,802.58	4,802.58	0.00	0.00	0.00	0.00	29,838.34	29,838.34	0.00	0.00	39.78
13202	Aguinaldo o gratificación de fin de año	280,846.00	617,692.50	0.00	0.00	0.00	0.00	0.00	0.00	0.00	0.00	0.00	0.00	0.00
1400	SEGURIDAD SOCIAL	879,413.00	708,306.02	76,908.43	76,908.43	40,651.67	40,651.67	92,295.94	92,295.94	551,068.12	551,068.12	0.00	0.00	62.66
14101	Aportaciones al ISSSTE	384,952.00	283,674.44	24,529.84	24,529.84	23,620.58	23,620.58	23,620.58	23,620.58	213,161.25	213,161.25	0.00	0.00	55.37
14105	Aportaciones al seguro de cesantía en edad avanzada y vejez	132,200.00	74,277.76	14,870.96	14,870.96	0.00	0.00	14,946.02	14,946.02	59,365.14	59,365.14	0.00	0.00	44.91
14201	Aportaciones al FOVISSSTE	140,563.00	116,972.11	23,418.68	23,418.68	0.00	0.00	23,536.90	23,536.90	93,487.81	93,487.81	0.00	0.00	66.51
14301	Aportaciones al Sistema de Ahorro para el Retiro	56,320.00	46,788.87	9,367.48	9,367.48	0.00	0.00	9,414.76	9,414.76	37,395.14	37,395.14	0.00	0.00	66.40
14302	Depósitos para el ahorro solidario	36,305.00	25,823.36	4,721.47	4,721.47	0.00	0.00	4,721.47	4,721.47	21,101.89	21,101.89	0.00	0.00	58.12
14401	Cuotas para el seguro de vida del personal civil	118,211.00	152,521.20	0.00	0.00	16,056.21	16,056.21	16,056.21	16,056.21	120,152.01	120,152.01	0.00	0.00	101.64
14403	Cuotas para el seguro de gastos médicos del personal civil	0.00	0.00	0.00	0.00	0.00	0.00	0.00	0.00	0.00	0.00	0.00	0.00	0.00
14404	Cuotas para el seguro de separación individualizado	0.00	0.00	0.00	0.00	0.00	0.00	0.00	0.00	0.00	0.00	0.00	0.00	0.00
14405	Cuotas para el seguro colectivo de retiro	10,862.00	8,248.28	0.00	0.00	974.88	974.88	0.00	0.00	6,404.88	6,404.88	0.00	0.00	58.97
1500	OTRAS PRESTACIONES SOCIALES Y ECONOMICAS	3,143,398.00	3,398,782.71	263,781.54	251,069.44	238,901.63	251,613.73	245,727.22	245,727.22	2,087,209.76	2,087,209.76	0.00	0.00	66.40
15202	Pago de liquidaciones	0.00	0.00	0.00	0.00	0.00	0.00	0.00	0.00	0.00	0.00	0.00	0.00	0.00
15401	Prestaciones establecidas por condiciones generales de trabajo o contratos colectivos de trabajo	253,412.00	73,398.83	14,512.42	1,800.32	0.00	12,712.10	3,624.22	3,624.22	19,836.64	19,836.64	0.00	0.00	7.83
15402	Compensación garantizada	1,403,109.00	1,951,381.20	152,558.45	152,558.45	149,335.90	149,335.90	148,964.18	148,964.18	1,260,841.67	1,260,841.67	0.00	0.00	89.86
15403	Asignaciones adicionales al sueldo	1,116,225.00	1,070,351.58	96,710.67	96,710.67	89,565.73	89,565.73	93,138.82	93,138.82	806,531.45	806,531.45	0.00	0.00	72.26
15901	Otras prestaciones	370,652.00	303,651.10	0.00	0.00	0.00	0.00	0.00	0.00	0.00	0.00	0.00	0.00	0.00
1600	PREVISIONES	0.00	0.00	0.00	0.00	0.00	0.00	0.00	0.00	0.00	0.00	0.00	0.00	0.00
16101	Incrementos a las percepciones	0.00	0.00	0.00	0.00	0.00	0.00	0.00	0.00	0.00	0.00	0.00	0.00	0.00
16103	Otras medidas de carácter laboral y económico	0.00	0.00	0.00	0.00	0.00	0.00	0.00	0.00	0.00	0.00	0.00	0.00	0.00
16104	Previsiones para aportaciones al ISSSTE	0.00	0.00	0.00	0.00	0.00	0.00	0.00	0.00	0.00	0.00	0.00	0.00	0.00
16105	Previsiones para aportaciones al FOVISSSTE	0.00	0.00	0.00	0.00	0.00	0.00	0.00	0.00	0.00	0.00	0.00	0.00	0.00
16106	Previsiones para aportaciones al Sistema de Ahorro para el Retiro	0.00	0.00	0.00	0.00	0.00	0.00	0.00	0.00	0.00	0.00	0.00	0.00	0.00
16107	Previsiones para aportaciones al seguro de cesantía en edad avanzada y vejez	0.00	0.00	0.00	0.00	0.00	0.00	0.00	0.00	0.00	0.00	0.00	0.00	0.00
16108	Previsiones para los depósitos al ahorro solidario	0.00	0.00	0.00	0.00	0.00	0.00	0.00	0.00	0.00	0.00	0.00	0.00	0.00
1700	PAGO DE ESTIMULOS A SERVIDORES PUBLICOS	702,257.00	521,671.34	70,925.96	70,925.96	26,834.85	26,834.85	32,463.95	32,463.95	248,368.39	248,368.39	0.00	0.00	35.37
17102	Estímulos al personal operativo	702,257.00	521,671.34	70,925.96	70,925.96	26,834.85	26,834.85	32,463.95	32,463.95	248,368.39	248,368.39	0.00	0.00	35.37

SECRETARÍA DEL TRABAJO Y PREVISIÓN SOCIAL
SEGUIMIENTO FINANCIERO PROGRAMA M001 AL 31 DE DICIEMBRE DE 2019
COMISION NACIONAL DE LOS SALARIOS MINIMOS

CAPITULO CUENTA	DESCRIPCION	PRESUPUESTO ORIGINAL 1	MODIFICADO AUTORIZADO 2	JULIO		AGOSTO		SEPTIEMBRE		TERCER TRIMESTRE		VARIACION		AVANCE 10/1
				PROG. 3	EJERC. 4	PROG. 5	EJERC. 6	PROG. 7	EJERC. 8	PROG. 9	EJERC. 10	ABS. 10-9	% 11/9	
4000	TRANSFERENCIAS, ASIGNACIONES, SUBSIDIOS Y OTRAS AYUDAS	0.00	0.00	0.00	0.00	0.00	0.00	0.00	0.00	0.00	0.00	0.00	0.00	0.00
4400	AYUDAS SOCIALES	0.00	0.00	0.00	0.00	0.00	0.00	0.00	0.00	0.00	0.00	0.00	0.00	0.00
44101	Gastos relacionados con actividades culturales, deportivas y de ayuda extraordinaria	0.00	0.00	0.00	0.00	0.00	0.00	0.00	0.00	0.00	0.00	0.00	0.00	0.00
44106	Compensaciones por servicios de carácter social	0.00	0.00	0.00	0.00	0.00	0.00	0.00	0.00	0.00	0.00	0.00	0.00	0.00
5000	BIENES MUEBLES, INMUEBLES E INTANGIBLES	0.00	0.00	0.00	0.00	0.00	0.00	0.00	0.00	0.00	0.00	0.00	0.00	0.00
5100	MOBILIARIO Y EQUIPO DE ADMINISTRACION	0.00	0.00	0.00	0.00	0.00	0.00	0.00	0.00	0.00	0.00	0.00	0.00	0.00
51101	Mobiliario	0.00	0.00	0.00	0.00	0.00	0.00	0.00	0.00	0.00	0.00	0.00	0.00	0.00
51901	Equipo de administración	0.00	0.00	0.00	0.00	0.00	0.00	0.00	0.00	0.00	0.00	0.00	0.00	0.00
5400	VEHICULOS Y EQUIPO DE TRANSPORTE	0.00	0.00	0.00	0.00	0.00	0.00	0.00	0.00	0.00	0.00	0.00	0.00	0.00
54105	Vehículos y equipo terrestres, destinados a servidores públicos	0.00	0.00	0.00	0.00	0.00	0.00	0.00	0.00	0.00	0.00	0.00	0.00	0.00
	GRAN TOTAL	8,881,876.00	8,939,132.72	776,867.02	765,576.56	617,346.45	630,932.13	753,607.34	753,607.34	5,455,917.53	5,456,299.17	381.64	0.08	241.10

SECRETARIA DEL TRABAJO Y PREVISION SOCIAL
SEGUIMIENTO FINANCIERO PROGRAMA M001 AL 31 DE DICIEMBRE DE 2019
COMISION NACIONAL DE LOS SALARIOS MINIMOS

CAPITULO CUENTA	DESCRIPCION	PRESUPUESTO ORIGINAL 1	MODIFICADO AUTORIZADO 2	OCTUBRE		NOVIEMBRE		DICIEMBRE		CUARTO TRIMESTRE		VARIACION		AVANCE 10/1
				PROG. 3	EJERC. 4	PROG. 5	EJERC. 6	PROG. 7	EJERC. 8	PROG. 9	EJERC. 10	ABS. 10-9	% 11/9	
1000	SERVICIOS PERSONALES	7,556,055.00	7,947,315.65	593,253.31	593,253.31	716,830.64	716,830.64	1,888,355.84	1,888,355.84	7,947,315.65	7,947,315.65	0.00	0.00	105.18
1100	REMUNERACIONES AL PERSONAL DE CARACTER PERMANENTE	2,396,000.00	2,580,288.17	222,757.24	222,757.24	183,880.48	183,880.48	387,267.43	387,267.43	2,580,288.17	2,580,288.17	0.00	0.00	107.69
11301	Sueldos base	2,396,000.00	2,580,288.17	222,757.24	222,757.24	183,880.48	183,880.48	387,267.43	387,267.43	2,580,288.17	2,580,288.17	0.00	0.00	107.69
1200	REMUNERACIONES AL PERSONAL DE CARACTER TRANSITORIO	0.00	0.00	0.00	0.00	0.00	0.00	0.00	0.00	0.00	0.00	0.00	0.00	0.00
12101	Honorarios	0.00	0.00	0.00	0.00	0.00	0.00	0.00	0.00	0.00	0.00	0.00	0.00	0.00
1300	REMUNERACIONES ADICIONALES Y ESPECIALES	434,987.00	738,267.41	5,790.14	5,790.14	223,800.20	223,800.20	432,830.50	432,830.50	738,267.41	738,267.41	0.00	0.00	169.72
13101	Prima quinquenal por años de servicios efectivos prestados	79,136.00	62,211.49	5,790.14	5,790.14	4,766.02	4,766.02	5,647.10	5,647.10	62,211.49	62,211.49	0.00	0.00	78.61
13201	Primas de vacaciones y dominical	75,005.00	58,363.42	0.00	0.00	0.00	0.00	28,525.08	28,525.08	58,363.42	58,363.42	0.00	0.00	77.81
13202	Aguinaldo o gratificación de fin de año	280,846.00	617,692.50	0.00	0.00	219,034.18	219,034.18	398,658.32	398,658.32	617,692.50	617,692.50	0.00	0.00	219.94
1400	SEGURIDAD SOCIAL	879,413.00	708,306.02	41,514.87	41,514.87	76,769.16	76,769.16	38,953.87	38,953.87	708,306.02	708,306.02	0.00	0.00	80.54
14101	Aportaciones al ISSSTE	384,952.00	283,674.44	23,615.26	23,615.26	24,257.04	24,257.04	22,640.89	22,640.89	283,674.44	283,674.44	0.00	0.00	73.69
14105	Aportaciones al seguro de cesantía en edad avanzada y vejez	132,200.00	74,277.76	0.00	0.00	14,912.62	14,912.62	0.00	0.00	74,277.76	74,277.76	0.00	0.00	56.19
14201	Aportaciones al FOVISSSTE	140,563.00	116,972.11	0.00	0.00	23,484.30	23,484.30	0.00	0.00	116,972.11	116,972.11	0.00	0.00	83.22
14301	Aportaciones al Sistema de Ahorro para el Retiro	56,320.00	46,788.87	0.00	0.00	9,393.73	9,393.73	0.00	0.00	46,788.87	46,788.87	0.00	0.00	83.08
14302	Depósitos para el ahorro solidario	36,305.00	25,823.36	0.00	0.00	4,721.47	4,721.47	0.00	0.00	25,823.36	25,823.36	0.00	0.00	71.13
14401	Cuotas para el seguro de vida del personal civil	118,211.00	152,521.20	16,056.21	16,056.21	0.00	0.00	16,312.98	16,312.98	152,521.20	152,521.20	0.00	0.00	129.02
14403	Cuotas para el seguro de gastos médicos del personal civil	0.00	0.00	0.00	0.00	0.00	0.00	0.00	0.00	0.00	0.00	0.00	0.00	0.00
14404	Cuotas para el seguro de separación individualizado	0.00	0.00	0.00	0.00	0.00	0.00	0.00	0.00	0.00	0.00	0.00	0.00	0.00
14405	Cuotas para el seguro colectivo de retiro	10,862.00	8,248.28	1,843.40	1,843.40	0.00	0.00	0.00	0.00	8,248.28	8,248.28	0.00	0.00	75.94
1500	OTRAS PRESTACIONES SOCIALES Y ECONOMICAS	3,143,398.00	3,398,782.71	293,682.86	293,682.86	219,047.82	219,047.82	798,842.27	798,842.27	3,398,782.71	3,398,782.71	0.00	0.00	108.12
15202	Pago de liquidaciones	0.00	0.00	0.00	0.00	0.00	0.00	0.00	0.00	0.00	0.00	0.00	0.00	0.00
15401	Prestaciones establecidas por condiciones generales de trabajo o contratos colectivos de trabajo	253,412.00	73,398.83	17,431.69	17,431.69	8,651.86	8,651.86	27,478.64	27,478.64	73,398.83	73,398.83	0.00	0.00	28.96
15402	Compensación garantizada	1,403,109.00	1,951,381.20	172,586.33	172,586.33	124,022.01	124,022.01	393,931.19	393,931.19	1,951,381.20	1,951,381.20	0.00	0.00	139.08
15403	Asignaciones adicionales al sueldo	1,116,225.00	1,070,351.58	103,664.84	103,664.84	86,373.95	86,373.95	73,781.34	73,781.34	1,070,351.58	1,070,351.58	0.00	0.00	95.89
15901	Otras prestaciones	370,652.00	303,651.10	0.00	0.00	0.00	0.00	303,651.10	303,651.10	303,651.10	303,651.10	0.00	0.00	81.92
1600	PREVISIONES	0.00	0.00	0.00	0.00	0.00	0.00	0.00	0.00	0.00	0.00	0.00	0.00	0.00
16101	Incrementos a las percepciones	0.00	0.00	0.00	0.00	0.00	0.00	0.00	0.00	0.00	0.00	0.00	0.00	0.00
16103	Otras medidas de carácter laboral y económico	0.00	0.00	0.00	0.00	0.00	0.00	0.00	0.00	0.00	0.00	0.00	0.00	0.00
16104	Previsiones para aportaciones al ISSSTE	0.00	0.00	0.00	0.00	0.00	0.00	0.00	0.00	0.00	0.00	0.00	0.00	0.00
16105	Previsiones para aportaciones al FOVISSSTE	0.00	0.00	0.00	0.00	0.00	0.00	0.00	0.00	0.00	0.00	0.00	0.00	0.00
16106	Previsiones para aportaciones al Sistema de Ahorro para el Retiro	0.00	0.00	0.00	0.00	0.00	0.00	0.00	0.00	0.00	0.00	0.00	0.00	0.00
16107	Previsiones para aportaciones al seguro de cesantía en edad avanzada y vejez	0.00	0.00	0.00	0.00	0.00	0.00	0.00	0.00	0.00	0.00	0.00	0.00	0.00
16108	Previsiones para los depósitos al ahorro solidario	0.00	0.00	0.00	0.00	0.00	0.00	0.00	0.00	0.00	0.00	0.00	0.00	0.00
1700	PAGO DE ESTIMULOS A SERVIDORES PUBLICOS	702,257.00	521,671.34	29,508.20	29,508.20	13,332.98	13,332.98	230,461.77	230,461.77	521,671.34	521,671.34	0.00	0.00	74.28
17102	Estímulos al personal operativo	702,257.00	521,671.34	29,508.20	29,508.20	13,332.98	13,332.98	230,461.77	230,461.77	521,671.34	521,671.34	0.00	0.00	74.28

SECRETARIA DEL TRABAJO Y PREVISION SOCIAL
SEGUIMIENTO FINANCIERO PROGRAMA M001 AL 31 DE DICIEMBRE DE 2019
COMISION NACIONAL DE LOS SALARIOS MINIMOS

CAPITULO CUENTA	DESCRIPCION	PRESUPUESTO ORIGINAL 1	MODIFICADO AUTORIZADO 2	OCTUBRE		NOVIEMBRE		DICIEMBRE		CUARTO TRIMESTRE		VARIACION		AVANCE 10/1
				PROG. 3	EJERC. 4	PROG. 5	EJERC. 6	PROG. 7	EJERC. 8	PROG. 9	EJERC. 10	ABS. 10-9	% 11/9	
4000	TRANSFERENCIAS, ASIGNACIONES, SUBSIDIOS Y OTRAS AYUDAS	0.00	0.00	0.00	0.00	0.00	0.00	0.00	0.00	0.00	0.00	0.00	0.00	0.00
4400	AYUDAS SOCIALES	0.00	0.00	0.00	0.00	0.00	0.00	0.00	0.00	0.00	0.00	0.00	0.00	0.00
44101	Gastos relacionados con actividades culturales, deportivas y de ayuda extraordinaria	0.00	0.00	0.00	0.00	0.00	0.00	0.00	0.00	0.00	0.00	0.00	0.00	0.00
44106	Compensaciones por servicios de carácter social	0.00	0.00	0.00	0.00	0.00	0.00	0.00	0.00	0.00	0.00	0.00	0.00	0.00
5000	BIENES MUEBLES, INMUEBLES E INTANGIBLES	0.00	0.00	0.00	0.00	0.00	0.00	0.00	0.00	0.00	0.00	0.00	0.00	0.00
5100	MOBILIARIO Y EQUIPO DE ADMINISTRACION	0.00	0.00	0.00	0.00	0.00	0.00	0.00	0.00	0.00	0.00	0.00	0.00	0.00
51101	Mobiliario	0.00	0.00	0.00	0.00	0.00	0.00	0.00	0.00	0.00	0.00	0.00	0.00	0.00
51901	Equipo de administración	0.00	0.00	0.00	0.00	0.00	0.00	0.00	0.00	0.00	0.00	0.00	0.00	0.00
5400	VEHICULOS Y EQUIPO DE TRANSPORTE	0.00	0.00	0.00	0.00	0.00	0.00	0.00	0.00	0.00	0.00	0.00	0.00	0.00
54105	Vehiculos y equipo terrestres, destinados a servidores públicos	0.00	0.00	0.00	0.00	0.00	0.00	0.00	0.00	0.00	0.00	0.00	0.00	0.00
	GRAN TOTAL	8,881,876.00	8,939,132.72	670,280.53	643,796.53	761,920.86	787,200.66	2,051,013.80	2,051,836.36	8,939,132.72	8,939,132.72	0.00	0.00	340.30

SECRETARÍA DEL TRABAJO Y PREVISION SOCIAL
SEGUIMIENTO FINANCIERO PROGRAMA 0001 AL 31 DE DICIEMBRE DE 2019
COMISION NACIONAL DE LOS SALARIOS MINIMOS

CAPITULO CUENTA	DESCRIPCION	PRESUPUESTO ORIGINAL 1	MODIFICADO AUTORIZADO 2	ENERO		FEBRERO		MARZO		PRIMER TRIMESTRE		VARIACION		AVANCE 10/1
				PROG. 3	EJERC. 4	PROG. 5	EJERC. 6	PROG. 7	EJERC. 8	PROG. 9	EJERC. 10	ABS. 10-9	% 11/9	
1000	SERVICIOS PERSONALES	1,213,001.00	1,374,150.06	63,875.09	63,875.09	96,767.23	96,767.23	103,732.16	103,732.16	264,374.48	264,374.48	0.00	0.00	21.80
1100	REMUNERACIONES AL PERSONAL DE CARACTER PERMANENTE	358,306.00	288,426.39	21,753.02	21,753.02	28,065.90	28,065.90	26,010.04	26,010.04	75,828.96	75,828.96	0.00	0.00	21.16
11301	Sueldos base	358,306.00	288,426.39	21,753.02	21,753.02	28,065.90	28,065.90	26,010.04	26,010.04	75,828.96	75,828.96	0.00	0.00	21.16
1200	REMUNERACIONES AL PERSONAL DE CARACTER TRANSITORIO	0.00	0.00	0.00	0.00	0.00	0.00	0.00	0.00	0.00	0.00	0.00	0.00	0.00
12101	Honorarios	0.00	0.00	0.00	0.00	0.00	0.00	0.00	0.00	0.00	0.00	0.00	0.00	0.00
1300	REMUNERACIONES ADICIONALES Y ESPECIALES	20,027.00	122,350.44	457.10	457.10	661.97	661.97	643.89	643.89	1,762.96	1,762.96	0.00	0.00	8.80
13101	Prima quinquenal por años de servicios efectivos prestados	7,609.00	7,470.01	457.10	457.10	661.97	661.97	643.89	643.89	1,762.96	1,762.96	0.00	0.00	23.17
13201	Primas de vacaciones y dominical	10,762.00	4,065.74	0.00	0.00	0.00	0.00	0.00	0.00	0.00	0.00	0.00	0.00	0.00
13202	Aguinaldo o gratificación de fin de año	1,656.00	110,814.69	0.00	0.00	0.00	0.00	0.00	0.00	0.00	0.00	0.00	0.00	0.00
1400	SEGURIDAD SOCIAL	140,310.00	102,644.90	3,068.71	3,068.71	5,403.72	5,403.72	10,164.60	10,164.60	18,637.03	18,637.03	0.00	0.00	13.28
14101	Aportaciones al ISSSTE	41,872.00	29,379.97	3,068.71	3,068.71	2,591.64	2,591.64	2,591.64	2,591.64	8,251.99	8,251.99	0.00	0.00	19.71
14105	Aportaciones al seguro de cesantía en edad avanzada y vejez	15,996.00	7,667.07	0.00	0.00	0.00	0.00	1,650.66	1,650.66	1,650.66	1,650.66	0.00	0.00	10.32
14201	Aportaciones al FOVISSSTE	20,311.00	12,074.07	0.00	0.00	0.00	0.00	2,599.45	2,599.45	2,599.45	2,599.45	0.00	0.00	12.80
14301	Aportaciones al Sistema de Ahorro para el Retiro	8,124.00	4,829.63	0.00	0.00	0.00	0.00	1,039.78	1,039.78	1,039.78	1,039.78	0.00	0.00	12.80
14302	Depósitos para el ahorro solidario	21,753.00	9,979.90	0.00	0.00	0.00	0.00	2,176.72	2,176.72	2,176.72	2,176.72	0.00	0.00	10.01
14401	Cuotas para el seguro de vida del personal civil	30,639.00	37,711.73	0.00	0.00	2,553.00	2,553.00	0.00	0.00	2,553.00	2,553.00	0.00	0.00	8.33
14403	Cuotas para el seguro de gastos médicos del personal civil	0.00	0.00	0.00	0.00	0.00	0.00	0.00	0.00	0.00	0.00	0.00	0.00	0.00
14404	Cuotas para el seguro de separación individualizado	0.00	0.00	0.00	0.00	0.00	0.00	0.00	0.00	0.00	0.00	0.00	0.00	0.00
14405	Cuotas para el seguro colectivo de retiro	1,615.00	1,003.53	0.00	0.00	259.08	259.08	106.35	106.35	365.43	365.43	0.00	0.00	22.63
1500	OTRAS PRESTACIONES SOCIALES Y ECONOMICAS	645,573.00	843,419.67	38,596.26	38,596.26	55,156.64	55,156.64	66,116.63	66,116.63	159,869.53	159,869.53	0.00	0.00	24.76
15202	Pago de liquidaciones	0.00	0.00	0.00	0.00	0.00	0.00	0.00	0.00	0.00	0.00	0.00	0.00	0.00
15401	Prestaciones establecidas por condiciones generales de trabajo o contratos colectivos de trabajo	21,599.00	1,957.38	0.00	0.00	0.00	0.00	0.00	0.00	0.00	0.00	0.00	0.00	0.00
15402	Compensación garantizada	483,228.00	782,066.58	32,247.79	32,247.79	48,289.14	48,289.14	60,303.66	60,303.66	140,840.59	140,840.59	0.00	0.00	29.15
15403	Asignaciones adicionales al sueldo	113,063.00	59,395.71	6,348.47	6,348.47	6,867.50	6,867.50	5,812.97	5,812.97	19,028.94	19,028.94	0.00	0.00	16.83
15901	Otras prestaciones	27,683.00	0.00	0.00	0.00	0.00	0.00	0.00	0.00	0.00	0.00	0.00	0.00	0.00
1600	PREVISIONES	0.00	0.00	0.00	0.00	0.00	0.00	0.00	0.00	0.00	0.00	0.00	0.00	0.00
16101	Incrementos a las percepciones	0.00	0.00	0.00	0.00	0.00	0.00	0.00	0.00	0.00	0.00	0.00	0.00	0.00
16103	Otras medidas de carácter laboral y económico	0.00	0.00	0.00	0.00	0.00	0.00	0.00	0.00	0.00	0.00	0.00	0.00	0.00
16104	Previsiones para aportaciones al ISSSTE	0.00	0.00	0.00	0.00	0.00	0.00	0.00	0.00	0.00	0.00	0.00	0.00	0.00
16105	Previsiones para aportaciones al FOVISSSTE	0.00	0.00	0.00	0.00	0.00	0.00	0.00	0.00	0.00	0.00	0.00	0.00	0.00
16106	Previsiones para aportaciones al Sistema de Ahorro para el Retiro	0.00	0.00	0.00	0.00	0.00	0.00	0.00	0.00	0.00	0.00	0.00	0.00	0.00
16107	Previsiones para aportaciones al seguro de cesantía en edad avanzada y vejez	0.00	0.00	0.00	0.00	0.00	0.00	0.00	0.00	0.00	0.00	0.00	0.00	0.00
16108	Previsiones para los depósitos al ahorro solidario	0.00	0.00	0.00	0.00	0.00	0.00	0.00	0.00	0.00	0.00	0.00	0.00	0.00
1700	PAGO DE ESTIMULOS A SERVIDORES PUBLICOS	48,785.00	17,308.66	0.00	0.00	7,479.00	7,479.00	797.00	797.00	8,276.00	8,276.00	0.00	0.00	16.96
17102	Estímulos al personal operativo	48,785.00	17,308.66	0.00	0.00	7,479.00	7,479.00	797.00	797.00	8,276.00	8,276.00	0.00	0.00	16.96

SECRETARIA DEL TRABAJO Y PREVISION SOCIAL
SEGUIMIENTO FINANCIERO PROGRAMA 0001 AL 31 DE DICIEMBRE DE 2019
COMISION NACIONAL DE LOS SALARIOS MINIMOS

CAPITULO CUENTA	DESCRIPCION	PRESUPUESTO ORIGINAL 1	MODIFICADO AUTORIZADO 2	ENERO		FEBRERO		MARZO		PRIMER TRIMESTRE		VARIACION		AVANCE 10/1
				PROG. 3	EJERC. 4	PROG. 5	EJERC. 6	PROG. 7	EJERC. 8	PROG. 9	EJERC. 10	ABS. 10-9	% 11/9	
4000	TRANSFERENCIAS, ASIGNACIONES, SUBSIDIOS Y OTRAS AYUDAS	0.00	0.00	0.00	0.00	0.00	0.00	0.00	0.00	0.00	0.00	0.00	0.00	0.00
4400	AYUDAS SOCIALES	0.00	0.00	0.00	0.00	0.00	0.00	0.00	0.00	0.00	0.00	0.00	0.00	0.00
44101	Gastos relacionados con actividades culturales, deportivas y de ayuda extraordinaria	0.00	0.00	0.00	0.00	0.00	0.00	0.00	0.00	0.00	0.00	0.00	0.00	0.00
44106	Compensaciones por servicios de carácter social	0.00	0.00	0.00	0.00	0.00	0.00	0.00	0.00	0.00	0.00	0.00	0.00	0.00
5000	BIENES MUEBLES, INMUEBLES E INTANGIBLES	0.00	0.00	0.00	0.00	0.00	0.00	0.00	0.00	0.00	0.00	0.00	0.00	0.00
5100	MOBILIARIO Y EQUIPO DE ADMINISTRACION	0.00	0.00	0.00	0.00	0.00	0.00	0.00	0.00	0.00	0.00	0.00	0.00	0.00
51101	Mobiliario	0.00	0.00	0.00	0.00	0.00	0.00	0.00	0.00	0.00	0.00	0.00	0.00	0.00
51901	Equipo de administración	0.00	0.00	0.00	0.00	0.00	0.00	0.00	0.00	0.00	0.00	0.00	0.00	0.00
5400	VEHICULOS Y EQUIPO DE TRANSPORTE	0.00	0.00	0.00	0.00	0.00	0.00	0.00	0.00	0.00	0.00	0.00	0.00	0.00
54105	Vehículos y equipo terrestres, destinados a servidores públicos	0.00	0.00	0.00	0.00	0.00	0.00	0.00	0.00	0.00	0.00	0.00	0.00	0.00
	GRAN TOTAL	1,417,656.00	1,495,959.16	69,479.85	63,875.09	103,927.33	109,532.09	103,732.16	103,732.16	277,139.34	277,139.34	0.00	0.00	28.16

SECRETARIA DEL TRABAJO Y PREVISION SOCIAL
SEGUIMIENTO FINANCIERO PROGRAMA 0001 AL 31 DE DICIEMBRE DE 2019
COMISION NACIONAL DE LOS SALARIOS MINIMOS

CAPITULO CUENTA	DESCRIPCION	PRESUPUESTO ORIGINAL 1	MODIFICADO AUTORIZADO 2	ABRIL		MAYO		JUNIO		SEGUNDO TRIMESTRE		VARIACION		AVANCE 10/1
				PROG. 3	EJERC. 4	PROG. 5	EJERC. 6	PROG. 7	EJERC. 8	PROG. 9	EJERC. 10	ABS. 10-9	% 11/9	
1000	SERVICIOS PERSONALES	1,213,001.00	1,374,150.06	96,880.07	95,880.07	113,968.24	114,968.24	85,036.91	84,942.08	560,259.70	560,164.87	(94.83)	(0.02)	46.18
1100	REMUNERACIONES AL PERSONAL DE CARACTER PERMANENTE	358,306.00	288,426.39	22,507.58	22,507.58	25,642.00	25,642.00	18,828.67	18,733.84	142,807.21	142,712.38	(94.83)	(0.07)	39.83
11301	Sueldos base	358,306.00	288,426.39	22,507.58	22,507.58	25,642.00	25,642.00	18,828.67	18,733.84	142,807.21	142,712.38	(94.83)	(0.07)	39.83
1200	REMUNERACIONES AL PERSONAL DE CARACTER TRANSITORIO	0.00	0.00	0.00	0.00	0.00	0.00	0.00	0.00	0.00	0.00	0.00	0.00	0.00
12101	Honorarios	0.00	0.00	0.00	0.00	0.00	0.00	0.00	0.00	0.00	0.00	0.00	0.00	0.00
1300	REMUNERACIONES ADICIONALES Y ESPECIALES	20,027.00	122,350.44	565.59	565.59	645.31	645.31	3,877.90	3,877.90	6,851.76	6,851.76	0.00	0.00	34.21
13101	Prima quinquenal por años de servicios efectivos prestados	7,609.00	7,470.01	565.59	565.59	645.31	645.31	466.55	466.55	3,440.41	3,440.41	0.00	0.00	45.22
13201	Primas de vacaciones y dominical	10,762.00	4,065.74	0.00	0.00	0.00	0.00	3,411.35	3,411.35	3,411.35	3,411.35	0.00	0.00	31.70
13202	Aguinaldo o gratificación de fin de año	1,656.00	110,814.69	0.00	0.00	0.00	0.00	0.00	0.00	0.00	0.00	0.00	0.00	0.00
1400	SEGURIDAD SOCIAL	140,310.00	102,644.90	6,797.39	6,797.39	21,751.30	21,751.30	6,560.22	6,560.22	53,745.94	53,745.94	0.00	0.00	38.31
14101	Aportaciones al ISSSTE	41,872.00	29,379.97	2,591.64	2,591.64	2,591.64	2,591.64	2,591.64	2,591.64	16,026.91	16,026.91	0.00	0.00	38.28
14105	Aportaciones al seguro de cesantía en edad avanzada y vejez	15,996.00	7,667.07	0.00	0.00	1,650.66	1,650.66	0.00	0.00	3,301.32	3,301.32	0.00	0.00	20.64
14201	Aportaciones al FOVISSSTE	20,311.00	12,074.07	0.00	0.00	2,599.45	2,599.45	0.00	0.00	5,198.90	5,198.90	0.00	0.00	25.60
14301	Aportaciones al Sistema de Ahorro para el Retiro	8,124.00	4,829.63	0.00	0.00	1,039.78	1,039.78	0.00	0.00	2,079.56	2,079.56	0.00	0.00	25.60
14302	Depósitos para el ahorro solidario	21,753.00	9,978.90	0.00	0.00	2,176.72	2,176.72	0.00	0.00	4,353.44	4,353.44	0.00	0.00	20.01
14401	Cuotas para el seguro de vida del personal civil	30,639.00	37,711.73	4,099.40	4,099.40	11,586.70	11,586.70	3,862.23	3,862.23	22,101.33	22,101.33	0.00	0.00	72.13
14403	Cuotas para el seguro de gastos médicos del personal civil	0.00	0.00	0.00	0.00	0.00	0.00	0.00	0.00	0.00	0.00	0.00	0.00	0.00
14404	Cuotas para el seguro de separación individualizado	0.00	0.00	0.00	0.00	0.00	0.00	0.00	0.00	0.00	0.00	0.00	0.00	0.00
14405	Cuotas para el seguro colectivo de retiro	1,615.00	1,003.53	106.35	106.35	106.35	106.35	106.35	106.35	684.48	684.48	0.00	0.00	42.38
1500	OTRAS PRESTACIONES SOCIALES Y ECONOMICAS	645,573.00	843,419.67	66,212.51	65,212.51	65,132.63	66,132.63	55,106.60	55,106.60	346,321.27	346,321.27	0.00	0.00	53.65
15202	Pago de liquidaciones	0.00	0.00	0.00	0.00	0.00	0.00	0.00	0.00	0.00	0.00	0.00	0.00	0.00
15401	Prestaciones establecidas por condiciones generales de trabajo o contratos colectivos de trabajo	21,599.00	1,957.38	1,000.00	0.00	0.00	1,000.00	0.00	0.00	1,000.00	1,000.00	0.00	0.00	4.63
15402	Compensación garantizada	483,228.00	782,066.58	59,611.71	59,611.71	59,370.03	59,370.03	50,441.83	50,441.83	310,264.16	310,264.16	0.00	0.00	64.21
15403	Asignaciones adicionales al sueldo	113,063.00	59,395.71	5,600.80	5,600.80	5,762.60	5,762.60	4,664.77	4,664.77	35,057.11	35,057.11	0.00	0.00	31.01
15901	Otras prestaciones	27,683.00	0.00	0.00	0.00	0.00	0.00	0.00	0.00	0.00	0.00	0.00	0.00	0.00
1600	PREVISIONES	0.00	0.00	0.00	0.00	0.00	0.00	0.00	0.00	0.00	0.00	0.00	0.00	0.00
16101	Incrementos a las percepciones	0.00	0.00	0.00	0.00	0.00	0.00	0.00	0.00	0.00	0.00	0.00	0.00	0.00
16103	Otras medidas de carácter laboral y económico	0.00	0.00	0.00	0.00	0.00	0.00	0.00	0.00	0.00	0.00	0.00	0.00	0.00
16104	Previsiones para aportaciones al ISSSTE	0.00	0.00	0.00	0.00	0.00	0.00	0.00	0.00	0.00	0.00	0.00	0.00	0.00
16105	Previsiones para aportaciones al FOVISSSTE	0.00	0.00	0.00	0.00	0.00	0.00	0.00	0.00	0.00	0.00	0.00	0.00	0.00
16106	Previsiones para aportaciones al Sistema de Ahorro para el Retiro	0.00	0.00	0.00	0.00	0.00	0.00	0.00	0.00	0.00	0.00	0.00	0.00	0.00
16107	Previsiones para aportaciones al seguro de cesantía en edad avanzada y vejez	0.00	0.00	0.00	0.00	0.00	0.00	0.00	0.00	0.00	0.00	0.00	0.00	0.00
16108	Previsiones para los depósitos al ahorro solidario	0.00	0.00	0.00	0.00	0.00	0.00	0.00	0.00	0.00	0.00	0.00	0.00	0.00
1700	PAGO DE ESTIMULOS A SERVIDORES PUBLICOS	48,785.00	17,308.66	797.00	797.00	797.00	797.00	663.52	663.52	10,533.52	10,533.52	0.00	0.00	21.59
17102	Estímulos al personal operativo	48,785.00	17,308.66	797.00	797.00	797.00	797.00	663.52	663.52	10,533.52	10,533.52	0.00	0.00	21.59

SECRETARIA DEL TRABAJO Y PREVISION SOCIAL
SEGUIMIENTO FINANCIERO PROGRAMA 0001 AL 31 DE DICIEMBRE DE 2019
COMISION NACIONAL DE LOS SALARIOS MINIMOS

CAPITULO CUENTA	DESCRIPCION	PRESUPUESTO ORIGINAL 1	MODIFICADO AUTORIZADO 2	ABRIL		MAYO		JUNIO		SEGUNDO TRIMESTRE		VARIACION		AVANCE 10/1
				PROG. 3	EJERC. 4	PROG. 5	EJERC. 6	PROG. 7	EJERC. 8	PROG. 9	EJERC. 10	ABS. 10-9	% 11/9	
4000	TRANSFERENCIAS, ASIGNACIONES, SUBSIDIOS Y OTRAS AYUDAS	0.00	0.00	0.00	0.00	0.00	0.00	0.00	0.00	0.00	0.00	0.00	0.00	0.00
4400	AYUDAS SOCIALES	0.00	0.00	0.00	0.00	0.00	0.00	0.00	0.00	0.00	0.00	0.00	0.00	0.00
44101	Gastos relacionados con actividades culturales, deportivas y de ayuda extraordinaria	0.00	0.00	0.00	0.00	0.00	0.00	0.00	0.00	0.00	0.00	0.00	0.00	0.00
44106	Compensaciones por servicios de carácter social	0.00	0.00	0.00	0.00	0.00	0.00	0.00	0.00	0.00	0.00	0.00	0.00	0.00
5000	BIENES MUEBLES, INMUEBLES E INTANGIBLES	0.00	0.00	0.00	0.00	0.00	0.00	0.00	0.00	0.00	0.00	0.00	0.00	0.00
5100	MOBILIARIO Y EQUIPO DE ADMINISTRACION	0.00	0.00	0.00	0.00	0.00	0.00	0.00	0.00	0.00	0.00	0.00	0.00	0.00
51101	Mobiliario	0.00	0.00	0.00	0.00	0.00	0.00	0.00	0.00	0.00	0.00	0.00	0.00	0.00
51901	Equipo de administración	0.00	0.00	0.00	0.00	0.00	0.00	0.00	0.00	0.00	0.00	0.00	0.00	0.00
5400	VEHICULOS Y EQUIPO DE TRANSPORTE	0.00	0.00	0.00	0.00	0.00	0.00	0.00	0.00	0.00	0.00	0.00	0.00	0.00
54105	Vehículos y equipo terrestres, destinados a servidores públicos	0.00	0.00	0.00	0.00	0.00	0.00	0.00	0.00	0.00	0.00	0.00	0.00	0.00
	GRAN TOTAL	1,417,656.00	1,495,959.16	96,880.07	95,880.07	145,076.24	146,076.24	111,348.95	111,254.12	630,444.60	630,349.77	(94.83)	(0.02)	81.18

SECRETARIA DEL TRABAJO Y PREVISION SOCIAL
SEGUIMIENTO FINANCIERO PROGRAMA 0001 AL 31 DE DICIEMBRE DE 2019
COMISION NACIONAL DE LOS SALARIOS MINIMOS

CAPITULO CUENTA	DESCRIPCION	PRESUPUESTO ORIGINAL 1	MODIFICADO AUTORIZADO 2	JULIO		AGOSTO		SEPTIEMBRE		TERCER TRIMESTRE		VARIACION		AVANCE 10/1
				PROG. 3	EJERC. 4	PROG. 5	EJERC. 6	PROG. 7	EJERC. 8	PROG. 9	EJERC. 10	ABS. 10-9	% 11/9	
1000	SERVICIOS PERSONALES	1,213,001.00	1,374,150.06	109,273.79	108,366.41	97,503.49	98,505.70	107,425.58	107,425.58	874,462.56	874,462.56	0.00	0.00	72.09
1100	REMUNERACIONES AL PERSONAL DE CARACTER PERMANENTE	358,306.00	288,426.39	26,302.10	26,352.10	22,912.44	22,957.27	25,936.31	25,936.31	217,958.06	217,958.06	0.00	0.00	60.83
11301	Sueldos base	358,306.00	288,426.39	26,302.10	26,352.10	22,912.44	22,957.27	25,936.31	25,936.31	217,958.06	217,958.06	0.00	0.00	60.83
1200	REMUNERACIONES AL PERSONAL DE CARACTER TRANSITORIO	0.00	0.00	0.00	0.00	0.00	0.00	0.00	0.00	0.00	0.00	0.00	0.00	0.00
12101	Honorarios	0.00	0.00	0.00	0.00	0.00	0.00	0.00	0.00	0.00	0.00	0.00	0.00	0.00
1300	REMUNERACIONES ADICIONALES Y ESPECIALES	20,027.00	122,350.44	1,293.47	1,293.47	567.65	567.65	582.91	582.91	9,295.79	9,295.79	0.00	0.00	46.42
13101	Prima quinquenal por años de servicios efectivos prestados	7,609.00	7,470.01	639.08	639.08	567.65	567.65	582.91	582.91	5,230.05	5,230.05	0.00	0.00	68.74
13201	Primas de vacaciones y dominical	10,762.00	4,065.74	654.39	654.39	0.00	0.00	0.00	0.00	4,065.74	4,065.74	0.00	0.00	37.78
13202	Aguinaldo o gratificación de fin de año	1,656.00	110,814.69	0.00	0.00	0.00	0.00	0.00	0.00	0.00	0.00	0.00	0.00	0.00
1400	SEGURIDAD SOCIAL	140,310.00	102,644.90	10,058.25	10,058.25	6,560.22	6,560.22	13,920.48	13,920.48	84,284.89	84,284.89	0.00	0.00	60.07
14101	Aportaciones al ISSSTE	41,872.00	29,379.97	2,591.64	2,591.64	2,591.64	2,591.64	2,591.64	2,591.64	23,801.83	23,801.83	0.00	0.00	56.84
14105	Aportaciones al seguro de cesantía en edad avanzada y vejez	15,996.00	7,667.07	1,650.66	1,650.66	0.00	0.00	1,650.66	1,650.66	6,602.64	6,602.64	0.00	0.00	41.28
14201	Aportaciones al FOVISSSTE	20,311.00	12,074.07	2,599.45	2,599.45	0.00	0.00	2,599.45	2,599.45	10,397.80	10,397.80	0.00	0.00	51.19
14301	Aportaciones al Sistema de Ahorro para el Retiro	8,124.00	4,829.63	1,039.78	1,039.78	0.00	0.00	1,039.78	1,039.78	4,159.12	4,159.12	0.00	0.00	51.20
14302	Depósitos para el ahorro solidario	21,753.00	9,978.90	2,176.72	2,176.72	0.00	0.00	2,176.72	2,176.72	8,706.88	8,706.88	0.00	0.00	40.03
14401	Cuotas para el seguro de vida del personal civil	30,639.00	37,711.73	0.00	0.00	3,862.23	3,862.23	3,862.23	3,862.23	29,825.79	29,825.79	0.00	0.00	97.35
14403	Cuotas para el seguro de gastos médicos del personal civil	0.00	0.00	0.00	0.00	0.00	0.00	0.00	0.00	0.00	0.00	0.00	0.00	0.00
14404	Cuotas para el seguro de separación individualizado	0.00	0.00	0.00	0.00	0.00	0.00	0.00	0.00	0.00	0.00	0.00	0.00	0.00
14405	Cuotas para el seguro colectivo de retiro	1,615.00	1,003.53	0.00	0.00	106.35	106.35	0.00	0.00	790.83	790.83	0.00	0.00	48.97
1500	OTRAS PRESTACIONES SOCIALES Y ECONOMICAS	645,573.00	843,419.67	67,986.39	67,029.01	66,051.22	67,008.60	66,188.25	66,188.25	546,547.13	546,547.13	0.00	0.00	84.66
15202	Pago de liquidaciones	0.00	0.00	0.00	0.00	0.00	0.00	0.00	0.00	0.00	0.00	0.00	0.00	0.00
15401	Prestaciones establecidas por condiciones generales de trabajo o contratos colectivos de trabajo	21,599.00	1,957.38	957.38	0.00	0.00	957.38	0.00	0.00	1,957.38	1,957.38	0.00	0.00	9.06
15402	Compensación garantizada	483,228.00	782,066.58	61,265.70	61,265.70	60,432.87	60,432.87	60,372.96	60,372.96	492,335.69	492,335.69	0.00	0.00	101.88
15403	Asignaciones adicionales al sueldo	113,063.00	59,395.71	5,763.31	5,763.31	5,618.35	5,618.35	5,815.29	5,815.29	52,254.06	52,254.06	0.00	0.00	46.22
15901	Otras prestaciones	27,683.00	0.00	0.00	0.00	0.00	0.00	0.00	0.00	0.00	0.00	0.00	0.00	0.00
1600	PREVISIONES	0.00	0.00	0.00	0.00	0.00	0.00	0.00	0.00	0.00	0.00	0.00	0.00	0.00
16101	Incrementos a las percepciones	0.00	0.00	0.00	0.00	0.00	0.00	0.00	0.00	0.00	0.00	0.00	0.00	0.00
16103	Otras medidas de carácter laboral y económico	0.00	0.00	0.00	0.00	0.00	0.00	0.00	0.00	0.00	0.00	0.00	0.00	0.00
16104	Previsiones para aportaciones al ISSSTE	0.00	0.00	0.00	0.00	0.00	0.00	0.00	0.00	0.00	0.00	0.00	0.00	0.00
16105	Previsiones para aportaciones al FOVISSSTE	0.00	0.00	0.00	0.00	0.00	0.00	0.00	0.00	0.00	0.00	0.00	0.00	0.00
16106	Previsiones para aportaciones al Sistema de Ahorro para el Retiro	0.00	0.00	0.00	0.00	0.00	0.00	0.00	0.00	0.00	0.00	0.00	0.00	0.00
16107	Previsiones para aportaciones al seguro de cesantía en edad avanzada y vejez	0.00	0.00	0.00	0.00	0.00	0.00	0.00	0.00	0.00	0.00	0.00	0.00	0.00
16108	Previsiones para los depósitos al ahorro solidario	0.00	0.00	0.00	0.00	0.00	0.00	0.00	0.00	0.00	0.00	0.00	0.00	0.00
1700	PAGO DE ESTIMULOS A SERVIDORES PUBLICOS	48,785.00	17,308.66	3,633.58	3,633.58	1,411.96	1,411.96	797.63	797.63	16,376.69	16,376.69	0.00	0.00	33.57
17102	Estímulos al personal operativo	48,785.00	17,308.66	3,633.58	3,633.58	1,411.96	1,411.96	797.63	797.63	16,376.69	16,376.69	0.00	0.00	33.57

SECRETARÍA DEL TRABAJO Y PREVISIÓN SOCIAL
SEGUIMIENTO FINANCIERO PROGRAMA 0001 AL 31 DE DICIEMBRE DE 2019
COMISION NACIONAL DE LOS SALARIOS MINIMOS

CAPITULO CUENTA	DESCRIPCION	PRESUPUESTO ORIGINAL 1	MODIFICADO AUTORIZADO 2	JULIO		AGOSTO		SEPTIEMBRE		TERCER TRIMESTRE		VARIACION		AVANCE 10/1
				PROG. 3	EJERC. 4	PROG. 5	EJERC. 6	PROG. 7	EJERC. 8	PROG. 9	EJERC. 10	ABS. 10-9	% 11/9	
				4000	TRANSFERENCIAS, ASIGNACIONES, SUBSIDIOS Y OTRAS AYUDAS	0.00	0.00	0.00	0.00	0.00	0.00	0.00	0.00	
4400	AYUDAS SOCIALES	0.00	0.00	0.00	0.00	0.00	0.00	0.00	0.00	0.00	0.00	0.00	0.00	0.00
44101	Gastos relacionados con actividades culturales, deportivas y de ayuda extraordinaria	0.00	0.00	0.00	0.00	0.00	0.00	0.00	0.00	0.00	0.00	0.00	0.00	0.00
44106	Compensaciones por servicios de carácter social	0.00	0.00	0.00	0.00	0.00	0.00	0.00	0.00	0.00	0.00	0.00	0.00	0.00
5000	BIENES MUEBLES, INMUEBLES E INTANGIBLES	0.00	0.00	0.00	0.00	0.00	0.00	0.00	0.00	0.00	0.00	0.00	0.00	0.00
5100	MOBILIARIO Y EQUIPO DE ADMINISTRACION	0.00	0.00	0.00	0.00	0.00	0.00	0.00	0.00	0.00	0.00	0.00	0.00	0.00
51101	Mobiliario	0.00	0.00	0.00	0.00	0.00	0.00	0.00	0.00	0.00	0.00	0.00	0.00	0.00
51901	Equipo de administración	0.00	0.00	0.00	0.00	0.00	0.00	0.00	0.00	0.00	0.00	0.00	0.00	0.00
5400	VEHICULOS Y EQUIPO DE TRANSPORTE	0.00	0.00	0.00	0.00	0.00	0.00	0.00	0.00	0.00	0.00	0.00	0.00	0.00
54105	Vehículos y equipo terrestres, destinados a servidores públicos	0.00	0.00	0.00	0.00	0.00	0.00	0.00	0.00	0.00	0.00	0.00	0.00	0.00
	GRAN TOTAL	1,417,656.00	1,495,959.16	119,533.53	118,626.15	107,226.95	108,229.16	130,230.91	130,230.91	987,435.99	987,435.99	0.00	0.00	196.99

SECRETARIA DEL TRABAJO Y PREVISION SOCIAL
SEGUIMIENTO FINANCIERO PROGRAMA 0001 AL 31 DE DICIEMBRE DE 2019
COMISION NACIONAL DE LOS SALARIOS MINIMOS

CAPITULO CUENTA	DESCRIPCION	PRESUPUESTO ORIGINAL 1	MODIFICADO AUTORIZADO 2	OCTUBRE		NOVIEMBRE		DICIEMBRE		CUARTO TRIMESTRE		VARIACION		AVANCE 10/1
				PROG. 3	EJERC. 4	PROG. 5	EJERC. 6	PROG. 7	EJERC. 8	PROG. 9	EJERC. 10	ABS. 10-9	% 11/9	
1000	SERVICIOS PERSONALES	1,213,001.00	1,374,150.06	103,863.74	103,863.74	122,293.73	122,293.73	273,530.03	273,530.03	1,374,150.06	1,374,150.06	0.00	0.00	113.29
1100	REMUNERACIONES AL PERSONAL DE CARACTER PERMANENTE	358,306.00	288,426.39	23,088.86	23,088.86	15,555.95	15,555.95	31,823.52	31,823.52	288,426.39	288,426.39	0.00	0.00	80.50
11301	Sueldos base	358,306.00	288,426.39	23,088.86	23,088.86	15,555.95	15,555.95	31,823.52	31,823.52	288,426.39	288,426.39	0.00	0.00	80.50
1200	REMUNERACIONES AL PERSONAL DE CARACTER TRANSITORIO	0.00	0.00	0.00	0.00	0.00	0.00	0.00	0.00	0.00	0.00	0.00	0.00	0.00
12101	Honorarios	0.00	0.00	0.00	0.00	0.00	0.00	0.00	0.00	0.00	0.00	0.00	0.00	0.00
1300	REMUNERACIONES ADICIONALES Y ESPECIALES	20,027.00	122,350.44	371.10	371.10	51,288.50	51,288.50	61,395.05	61,395.05	122,350.44	122,350.44	0.00	0.00	610.93
13101	Prima quinquenal por años de servicios efectivos prestados	7,609.00	7,470.01	371.10	371.10	200.27	200.27	1,668.59	1,668.59	7,470.01	7,470.01	0.00	0.00	98.17
13201	Primas de vacaciones y dominical	10,762.00	4,065.74	0.00	0.00	0.00	0.00	0.00	0.00	4,065.74	4,065.74	0.00	0.00	37.78
13202	Aguinaldo o gratificación de fin de año	1,656.00	110,814.69	0.00	0.00	51,088.23	51,088.23	59,726.46	59,726.46	110,814.69	110,814.69	0.00	0.00	6,691.71
1400	SEGURIDAD SOCIAL	140,310.00	102,644.90	6,189.51	6,189.51	6,320.75	6,320.75	5,849.75	5,849.75	102,644.90	102,644.90	0.00	0.00	73.16
14101	Aportaciones al ISSSTE	41,872.00	29,379.97	2,114.58	2,114.58	1,637.52	1,637.52	1,826.04	1,826.04	29,379.97	29,379.97	0.00	0.00	70.17
14105	Aportaciones al seguro de cesantía en edad avanzada y vejez	15,996.00	7,667.07	0.00	0.00	1,064.43	1,064.43	0.00	0.00	7,667.07	7,667.07	0.00	0.00	47.93
14201	Aportaciones al FOVISSSTE	20,311.00	12,074.07	0.00	0.00	1,676.27	1,676.27	0.00	0.00	12,074.07	12,074.07	0.00	0.00	59.45
14301	Aportaciones al Sistema de Ahorro para el Retiro	8,124.00	4,829.63	0.00	0.00	670.51	670.51	0.00	0.00	4,829.63	4,829.63	0.00	0.00	59.45
14302	Depósitos para el ahorro solidario	21,753.00	9,978.90	0.00	0.00	1,272.02	1,272.02	0.00	0.00	9,978.90	9,978.90	0.00	0.00	45.87
14401	Cuotas para el seguro de vida del personal civil	30,639.00	37,711.73	3,862.23	3,862.23	0.00	0.00	4,023.71	4,023.71	37,711.73	37,711.73	0.00	0.00	123.08
14403	Cuotas para el seguro de gastos médicos del personal civil	0.00	0.00	0.00	0.00	0.00	0.00	0.00	0.00	0.00	0.00	0.00	0.00	0.00
14404	Cuotas para el seguro de separación individualizado	0.00	0.00	0.00	0.00	0.00	0.00	0.00	0.00	0.00	0.00	0.00	0.00	0.00
14405	Cuotas para el seguro colectivo de retiro	1,615.00	1,003.53	212.70	212.70	0.00	0.00	0.00	0.00	1,003.53	1,003.53	0.00	0.00	62.14
1500	OTRAS PRESTACIONES SOCIALES Y ECONOMICAS	645,573.00	843,419.67	73,282.30	73,282.30	49,128.53	49,128.53	174,461.71	174,461.71	843,419.67	843,419.67	0.00	0.00	130.65
15202	Pago de liquidaciones	0.00	0.00	0.00	0.00	0.00	0.00	0.00	0.00	0.00	0.00	0.00	0.00	0.00
15401	Prestaciones establecidas por condiciones generales de trabajo o contratos colectivos de trabajo	21,599.00	1,957.38	0.00	0.00	0.00	0.00	0.00	0.00	1,957.38	1,957.38	0.00	0.00	9.06
15402	Compensación garantizada	483,228.00	782,066.58	68,740.27	68,740.27	47,619.09	47,619.09	173,371.53	173,371.53	782,066.58	782,066.58	0.00	0.00	161.84
15403	Asignaciones adicionales al sueldo	113,063.00	59,395.71	4,542.03	4,542.03	1,509.44	1,509.44	1,090.18	1,090.18	59,395.71	59,395.71	0.00	0.00	52.53
15901	Otras prestaciones	27,683.00	0.00	0.00	0.00	0.00	0.00	0.00	0.00	0.00	0.00	0.00	0.00	0.00
1600	PREVISIONES	0.00	0.00	0.00	0.00	0.00	0.00	0.00	0.00	0.00	0.00	0.00	0.00	0.00
16101	Incrementos a las percepciones	0.00	0.00	0.00	0.00	0.00	0.00	0.00	0.00	0.00	0.00	0.00	0.00	0.00
16103	Otras medidas de carácter laboral y económico	0.00	0.00	0.00	0.00	0.00	0.00	0.00	0.00	0.00	0.00	0.00	0.00	0.00
16104	Previsiones para aportaciones al ISSSTE	0.00	0.00	0.00	0.00	0.00	0.00	0.00	0.00	0.00	0.00	0.00	0.00	0.00
16105	Previsiones para aportaciones al FOVISSSTE	0.00	0.00	0.00	0.00	0.00	0.00	0.00	0.00	0.00	0.00	0.00	0.00	0.00
16106	Previsiones para aportaciones al Sistema de Ahorro para el Retiro	0.00	0.00	0.00	0.00	0.00	0.00	0.00	0.00	0.00	0.00	0.00	0.00	0.00
16107	Previsiones para aportaciones al seguro de cesantía en edad avanzada y vejez	0.00	0.00	0.00	0.00	0.00	0.00	0.00	0.00	0.00	0.00	0.00	0.00	0.00
16108	Previsiones para los depósitos al ahorro solidario	0.00	0.00	0.00	0.00	0.00	0.00	0.00	0.00	0.00	0.00	0.00	0.00	0.00
1700	PAGO DE ESTIMULOS A SERVIDORES PUBLICOS	48,785.00	17,308.66	931.97	931.97	0.00	0.00	0.00	0.00	17,308.66	17,308.66	0.00	0.00	35.48
17102	Estímulos al personal operativo	48,785.00	17,308.66	931.97	931.97	0.00	0.00	0.00	0.00	17,308.66	17,308.66	0.00	0.00	35.48

SECRETARIA DEL TRABAJO Y PREVISION SOCIAL
SEGUIMIENTO FINANCIERO PROGRAMA 0001 AL 31 DE DICIEMBRE DE 2019
COMISION NACIONAL DE LOS SALARIOS MINIMOS

CAPITULO CUENTA	DESCRIPCION	PRESUPUESTO ORIGINAL 1	MODIFICADO AUTORIZADO 2	OCTUBRE		NOVIEMBRE		DICIEMBRE		CUARTO TRIMESTRE		VARIACION		AVANCE 10/1
				PROG. 3	EJERC. 4	PROG. 5	EJERC. 6	PROG. 7	EJERC. 8	PROG. 9	EJERC. 10	ABS. 10-9	% 11/9	
4000	TRANSFERENCIAS, ASIGNACIONES, SUBSIDIOS Y OTRAS AYUDAS	0.00	0.00	0.00	0.00	0.00	0.00	0.00	0.00	0.00	0.00	0.00	0.00	0.00
4400	AYUDAS SOCIALES	0.00	0.00	0.00	0.00	0.00	0.00	0.00	0.00	0.00	0.00	0.00	0.00	0.00
44101	Gastos relacionados con actividades culturales, deportivas y de ayuda extraordinaria	0.00	0.00	0.00	0.00	0.00	0.00	0.00	0.00	0.00	0.00	0.00	0.00	0.00
44106	Compensaciones por servicios de carácter social	0.00	0.00	0.00	0.00	0.00	0.00	0.00	0.00	0.00	0.00	0.00	0.00	0.00
5000	BIENES MUEBLES, INMUEBLES E INTANGIBLES	0.00	0.00	0.00	0.00	0.00	0.00	0.00	0.00	0.00	0.00	0.00	0.00	0.00
5100	MOBILIARIO Y EQUIPO DE ADMINISTRACION	0.00	0.00	0.00	0.00	0.00	0.00	0.00	0.00	0.00	0.00	0.00	0.00	0.00
51101	Mobiliario	0.00	0.00	0.00	0.00	0.00	0.00	0.00	0.00	0.00	0.00	0.00	0.00	0.00
51901	Equipo de administración	0.00	0.00	0.00	0.00	0.00	0.00	0.00	0.00	0.00	0.00	0.00	0.00	0.00
5400	VEHICULOS Y EQUIPO DE TRANSPORTE	0.00	0.00	0.00	0.00	0.00	0.00	0.00	0.00	0.00	0.00	0.00	0.00	0.00
54105	Vehículos y equipo terrestres, destinados a servidores públicos	0.00	0.00	0.00	0.00	0.00	0.00	0.00	0.00	0.00	0.00	0.00	0.00	0.00
	GRAN TOTAL	1,417,656.00	1,495,959.16	112,699.41	112,699.41	122,293.73	122,293.73	273,530.03	273,530.03	1,495,959.16	1,495,959.16	0.00	0.00	242.59

SECRETARIA DEL TRABAJO Y PREVISION SOCIAL
SEGUIMIENTO FINANCIERO PROGRAMA P002 AL 31 DE DICIEMBRE DE 2019
COMISION NACIONAL DE LOS SALARIOS MINIMOS

CAPITULO CUENTA	DESCRIPCION	PRESUPUESTO ORIGINAL 1	MODIFICADO AUTORIZADO 2	ENERO		FEBRERO		MARZO		PRIMER TRIMESTRE		VARIACION		AVANCE 10/1
				PROG. 3	EJERC. 4	PROG. 5	EJERC. 6	PROG. 7	EJERC. 8	PROG. 9	EJERC. 10	ABS. 10-9	% 11/9	
1000	SERVICIOS PERSONALES	19,014,377.00	18,506,138.29	902,933.99	902,933.99	1,391,754.24	1,391,754.24	1,265,039.70	1,265,039.70	3,559,727.93	3,559,727.93	0.00	0.00	18.72
1100	REMUNERACIONES AL PERSONAL DE CARACTER PERMANENTE	5,335,395.00	5,671,428.29	316,778.14	316,778.14	472,719.67	472,719.67	446,993.39	446,993.39	1,236,491.20	1,236,491.20	0.00	0.00	23.18
11301	Sueldos base	5,335,395.00	5,671,428.29	316,778.14	316,778.14	472,719.67	472,719.67	446,993.39	446,993.39	1,236,491.20	1,236,491.20	0.00	0.00	23.18
1200	REMUNERACIONES AL PERSONAL DE CARACTER TRANSITORIO	444,427.00	0.00	0.00	0.00	0.00	0.00	0.00	0.00	0.00	0.00	0.00	0.00	0.00
12101	Honorarios	444,427.00	0.00	0.00	0.00	0.00	0.00	0.00	0.00	0.00	0.00	0.00	0.00	0.00
1300	REMUNERACIONES ADICIONALES Y ESPECIALES	1,037,595.00	1,750,597.82	6,997.42	6,997.42	9,954.71	9,954.71	9,590.35	9,590.35	26,542.48	26,542.48	0.00	0.00	2.56
13101	Prima quinquenal por años de servicios efectivos prestados	148,193.00	101,244.73	6,997.42	6,997.42	9,954.71	9,954.71	9,590.35	9,590.35	26,542.48	26,542.48	0.00	0.00	17.91
13201	Primas de vacaciones y dominical	165,767.00	126,258.89	0.00	0.00	0.00	0.00	0.00	0.00	0.00	0.00	0.00	0.00	0.00
13202	Aguinaldo o gratificación de fin de año	723,635.00	1,523,094.20	0.00	0.00	0.00	0.00	0.00	0.00	0.00	0.00	0.00	0.00	0.00
1400	SEGURIDAD SOCIAL	2,077,799.00	1,570,287.08	47,851.48	47,851.48	98,402.22	98,402.22	161,340.14	161,340.14	307,593.84	307,593.84	0.00	0.00	14.80
14101	Aportaciones al ISSSTE	856,676.00	588,570.18	47,851.48	47,851.48	49,232.24	49,232.24	48,760.15	48,760.15	145,843.87	145,843.87	0.00	0.00	17.02
14105	Aportaciones al seguro de cesantía en edad avanzada y vejez	287,294.00	157,171.94	0.00	0.00	0.00	0.00	30,916.96	30,916.96	30,916.96	30,916.96	0.00	0.00	10.76
14201	Aportaciones al FOVISSSTE	309,087.00	247,513.32	0.00	0.00	0.00	0.00	48,687.79	48,687.79	48,687.79	48,687.79	0.00	0.00	15.75
14301	Aportaciones al Sistema de Ahorro para el Retiro	123,540.00	99,005.34	0.00	0.00	0.00	0.00	19,475.12	19,475.12	19,475.12	19,475.12	0.00	0.00	15.76
14302	Depósitos para el ahorro solidario	121,275.00	53,303.55	0.00	0.00	0.00	0.00	11,692.17	11,692.17	11,692.17	11,692.17	0.00	0.00	9.64
14401	Cuotas para el seguro de vida del personal civil	356,999.00	408,539.18	0.00	0.00	45,583.76	45,583.76	0.00	0.00	45,583.76	45,583.76	0.00	0.00	12.77
14403	Cuotas para el seguro de gastos médicos del personal civil	0.00	0.00	0.00	0.00	0.00	0.00	0.00	0.00	0.00	0.00	0.00	0.00	0.00
14404	Cuotas para el seguro de separación individualizado	0.00	0.00	0.00	0.00	0.00	0.00	0.00	0.00	0.00	0.00	0.00	0.00	0.00
14405	Cuotas para el seguro colectivo de retiro	22,928.00	16,183.57	0.00	0.00	3,586.22	3,586.22	1,807.95	1,807.95	5,394.17	5,394.17	0.00	0.00	23.53
1500	OTRAS PRESTACIONES SOCIALES Y ECONOMICAS	9,105,506.00	8,703,383.73	531,306.95	531,306.95	760,928.64	760,928.64	619,256.82	619,256.82	1,911,492.41	1,911,492.41	0.00	0.00	20.99
15202	Pago de liquidaciones	0.00	0.00	0.00	0.00	0.00	0.00	0.00	0.00	0.00	0.00	0.00	0.00	0.00
15401	Prestaciones establecidas por condiciones generales de trabajo o contratos colectivos de trabajo	400,754.00	233,659.42	0.00	0.00	0.00	0.00	0.00	0.00	0.00	0.00	0.00	0.00	0.00
15402	Compensación garantizada	5,981,352.00	5,482,859.69	385,426.22	385,426.22	552,072.76	552,072.76	432,777.39	432,777.39	1,370,276.37	1,370,276.37	0.00	0.00	22.91
15403	Asignaciones adicionales al sueldo	2,296,478.00	2,473,294.52	145,880.73	145,880.73	208,855.88	208,855.88	186,479.43	186,479.43	541,216.04	541,216.04	0.00	0.00	23.57
15901	Otras prestaciones	426,922.00	513,570.10	0.00	0.00	0.00	0.00	0.00	0.00	0.00	0.00	0.00	0.00	0.00
1600	PREVISIONES	0.00	0.00	0.00	0.00	0.00	0.00	0.00	0.00	0.00	0.00	0.00	0.00	0.00
16101	Incrementos a las percepciones	0.00	0.00	0.00	0.00	0.00	0.00	0.00	0.00	0.00	0.00	0.00	0.00	0.00
16103	Otras medidas de carácter laboral y económico	0.00	0.00	0.00	0.00	0.00	0.00	0.00	0.00	0.00	0.00	0.00	0.00	0.00
16104	Previsiones para aportaciones al ISSSTE	0.00	0.00	0.00	0.00	0.00	0.00	0.00	0.00	0.00	0.00	0.00	0.00	0.00
16105	Previsiones para aportaciones al FOVISSSTE	0.00	0.00	0.00	0.00	0.00	0.00	0.00	0.00	0.00	0.00	0.00	0.00	0.00
16106	Previsiones para aportaciones al Sistema de Ahorro para el Retiro	0.00	0.00	0.00	0.00	0.00	0.00	0.00	0.00	0.00	0.00	0.00	0.00	0.00
16107	Previsiones para aportaciones al seguro de cesantía en edad avanzada y vejez	0.00	0.00	0.00	0.00	0.00	0.00	0.00	0.00	0.00	0.00	0.00	0.00	0.00
16108	Previsiones para los depósitos al ahorro solidario	0.00	0.00	0.00	0.00	0.00	0.00	0.00	0.00	0.00	0.00	0.00	0.00	0.00
1700	PAGO DE ESTIMULOS A SERVIDORES PUBLICOS	1,013,655.00	810,441.37	0.00	0.00	49,749.00	49,749.00	27,859.00	27,859.00	77,608.00	77,608.00	0.00	0.00	7.66
17102	Estímulos al personal operativo	1,013,655.00	810,441.37	0.00	0.00	49,749.00	49,749.00	27,859.00	27,859.00	77,608.00	77,608.00	0.00	0.00	7.66

SECRETARIA DEL TRABAJO Y PREVISION SOCIAL
SEGUIMIENTO FINANCIERO PROGRAMA P002 AL 31 DE DICIEMBRE DE 2019
COMISION NACIONAL DE LOS SALARIOS MINIMOS

CAPITULO CUENTA	DESCRIPCION	PRESUPUESTO ORIGINAL 1	MODIFICADO AUTORIZADO 2	ENERO		FEBRERO		MARZO		PRIMER TRIMESTRE		VARIACION		AVANCE 10/1
				PROG. 3	EJERC. 4	PROG. 5	EJERC. 6	PROG. 7	EJERC. 8	PROG. 9	EJERC. 10	ABS. 10-9	% 11/9	
				4000	TRANSFERENCIAS, ASIGNACIONES, SUBSIDIOS Y OTRAS AYUDAS	13,278.00	0.00	0.00	0.00	0.00	0.00	0.00	0.00	
4400	AYUDAS SOCIALES	13,278.00	0.00	0.00	0.00	0.00	0.00	0.00	0.00	0.00	0.00	0.00	0.00	0.00
44101	Gastos relacionados con actividades culturales, deportivas y de ayuda extraordinaria	0.00	0.00	0.00	0.00	0.00	0.00	0.00	0.00	0.00	0.00	0.00	0.00	0.00
44106	Compensaciones por servicios de carácter social	13,278.00	0.00	0.00	0.00	0.00	0.00	0.00	0.00	0.00	0.00	0.00	0.00	0.00
5000	BIENES MUEBLES, INMUEBLES E INTANGIBLES	0.00	0.00	0.00	0.00	0.00	0.00	0.00	0.00	0.00	0.00	0.00	0.00	0.00
5100	MOBILIARIO Y EQUIPO DE ADMINISTRACION	0.00	0.00	0.00	0.00	0.00	0.00	0.00	0.00	0.00	0.00	0.00	0.00	0.00
51101	Mobiliario	0.00	0.00	0.00	0.00	0.00	0.00	0.00	0.00	0.00	0.00	0.00	0.00	0.00
51901	Equipo de administración	0.00	0.00	0.00	0.00	0.00	0.00	0.00	0.00	0.00	0.00	0.00	0.00	0.00
5400	VEHICULOS Y EQUIPO DE TRANSPORTE	0.00	0.00	0.00	0.00	0.00	0.00	0.00	0.00	0.00	0.00	0.00	0.00	0.00
54105	Vehículos y equipo terrestres, destinados a servidores públicos	0.00	0.00	0.00	0.00	0.00	0.00	0.00	0.00	0.00	0.00	0.00	0.00	0.00
	GRAN TOTAL	25,550,039.00	22,425,208.31	908,933.99	902,933.99	1,453,860.03	1,452,728.03	1,441,805.56	1,448,955.56	3,804,599.58	3,804,617.58	18.00	0.01	28.78

SECRETARIA DEL TRABAJO Y PREVISION SOCIAL
SEGUIMIENTO FINANCIERO PROGRAMA P002 AL 31 DE DICIEMBRE DE 2019
COMISION NACIONAL DE LOS SALARIOS MINIMOS

CAPITULO CUENTA	DESCRIPCION	PRESUPUESTO ORIGINAL 1	MODIFICADO AUTORIZADO 2	ABRIL		MAYO		JUNIO		SEGUNDO TRIMESTRE		VARIACION		AVANCE 10/1
				PROG. 3	EJERC. 4	PROG. 5	EJERC. 6	PROG. 7	EJERC. 8	PROG. 9	EJERC. 10	ABS. 10-9	% 11/9	
1000	SERVICIOS PERSONALES	19,014,377.00	18,506,138.29	1,129,559.64	1,140,234.64	1,487,915.50	1,498,035.50	1,086,083.47	1,080,165.70	7,263,286.54	7,278,163.77	14,877.23	0.20	38.28
1100	REMUNERACIONES AL PERSONAL DE CARACTER PERMANENTE	5,335,395.00	5,671,428.29	390,579.46	390,379.46	459,991.66	460,191.66	340,119.64	334,201.87	2,427,181.96	2,421,264.19	(5,917.77)	(0.24)	45.38
11301	Sueldos base	5,335,395.00	5,671,428.29	390,579.46	390,379.46	459,991.66	460,191.66	340,119.64	334,201.87	2,427,181.96	2,421,264.19	(5,917.77)	(0.24)	45.38
1200	REMUNERACIONES AL PERSONAL DE CARACTER TRANSITORIO	444,427.00	0.00	0.00	0.00	0.00	0.00	0.00	0.00	0.00	0.00	0.00	0.00	0.00
12101	Honorarios	444,427.00	0.00	0.00	0.00	0.00	0.00	0.00	0.00	0.00	0.00	0.00	0.00	0.00
1300	REMUNERACIONES ADICIONALES Y ESPECIALES	1,037,595.00	1,750,597.82	5,272.26	8,329.73	9,502.36	9,502.36	62,929.67	62,929.67	104,246.77	107,304.24	3,057.47	2.93	10.34
13101	Prima quinquenal por años de servicios efectivos prestados	148,193.00	101,244.73	5,272.26	8,329.73	9,502.36	9,502.36	6,880.74	6,880.74	48,197.84	51,255.31	3,057.47	6.34	34.59
13201	Primas de vacaciones y dominical	165,767.00	126,258.89	0.00	0.00	0.00	0.00	56,048.93	56,048.93	56,048.93	56,048.93	0.00	0.00	33.81
13202	Aguinaldo o gratificación de fin de año	723,635.00	1,523,094.20	0.00	0.00	0.00	0.00	0.00	0.00	0.00	0.00	0.00	0.00	0.00
1400	SEGURIDAD SOCIAL	2,077,799.00	1,570,287.08	89,045.59	89,045.59	280,326.65	280,326.65	94,883.47	94,883.47	771,849.55	771,849.55	0.00	0.00	37.15
14101	Aportaciones al ISSSTE	856,676.00	588,570.18	49,199.80	49,199.80	51,018.34	51,018.34	51,018.34	51,018.34	297,080.35	297,080.35	0.00	0.00	34.68
14105	Aportaciones al seguro de cesantía en edad avanzada y vejez	287,294.00	157,171.94	0.00	0.00	30,755.30	30,755.30	0.00	0.00	61,672.26	61,672.26	0.00	0.00	21.47
14201	Aportaciones al FOVISSSTE	309,087.00	247,513.32	0.00	0.00	48,433.20	48,433.20	0.00	0.00	97,120.99	97,120.99	0.00	0.00	31.42
14301	Aportaciones al Sistema de Ahorro para el Retiro	123,540.00	99,005.34	0.00	0.00	19,373.29	19,373.29	0.00	0.00	38,848.41	38,848.41	0.00	0.00	31.45
14302	Depósitos para el ahorro solidario	121,275.00	53,303.55	0.00	0.00	10,705.37	10,705.37	0.00	0.00	22,397.54	22,397.54	0.00	0.00	18.47
14401	Cuotas para el seguro de vida del personal civil	356,999.00	408,539.18	38,055.56	38,055.56	118,237.31	118,237.31	41,969.58	41,969.58	243,846.21	243,846.21	0.00	0.00	68.30
14403	Cuotas para el seguro de gastos médicos del personal civil	0.00	0.00	0.00	0.00	0.00	0.00	0.00	0.00	0.00	0.00	0.00	0.00	0.00
14404	Cuotas para el seguro de separación individualizado	0.00	0.00	0.00	0.00	0.00	0.00	0.00	0.00	0.00	0.00	0.00	0.00	0.00
14405	Cuotas para el seguro colectivo de retiro	22,928.00	16,183.57	1,790.23	1,790.23	1,803.84	1,803.84	1,895.55	1,895.55	10,883.79	10,883.79	0.00	0.00	47.47
1500	OTRAS PRESTACIONES SOCIALES Y ECONOMICAS	9,105,506.00	8,703,383.73	616,877.33	624,694.86	693,782.83	703,702.83	553,446.16	553,446.16	3,775,598.73	3,793,336.26	17,737.53	0.47	41.66
15202	Pago de liquidaciones	0.00	0.00	0.00	0.00	0.00	0.00	0.00	0.00	0.00	0.00	0.00	0.00	0.00
15401	Prestaciones establecidas por condiciones generales de trabajo o contratos colectivos de trabajo	400,754.00	233,659.42	9,920.00	0.00	29,137.96	39,057.96	0.00	0.00	39,057.96	39,057.96	0.00	0.00	9.75
15402	Compensación garantizada	5,981,352.00	5,482,859.69	429,281.25	446,713.24	471,467.07	471,467.07	400,185.09	400,185.09	2,671,209.78	2,688,641.77	17,431.99	0.65	44.95
15403	Asignaciones adicionales al sueldo	2,296,478.00	2,473,294.52	177,676.08	177,981.62	193,177.80	193,177.80	153,261.07	153,261.07	1,065,330.99	1,065,636.53	305.54	0.03	46.40
15901	Otras prestaciones	426,922.00	513,570.10	0.00	0.00	0.00	0.00	0.00	0.00	0.00	0.00	0.00	0.00	0.00
1600	PREVISIONES	0.00	0.00	0.00	0.00	0.00	0.00	0.00	0.00	0.00	0.00	0.00	0.00	0.00
16101	Incrementos a las percepciones	0.00	0.00	0.00	0.00	0.00	0.00	0.00	0.00	0.00	0.00	0.00	0.00	0.00
16103	Otras medidas de carácter laboral y económico	0.00	0.00	0.00	0.00	0.00	0.00	0.00	0.00	0.00	0.00	0.00	0.00	0.00
16104	Previsiones para aportaciones al ISSSTE	0.00	0.00	0.00	0.00	0.00	0.00	0.00	0.00	0.00	0.00	0.00	0.00	0.00
16105	Previsiones para aportaciones al FOVISSSTE	0.00	0.00	0.00	0.00	0.00	0.00	0.00	0.00	0.00	0.00	0.00	0.00	0.00
16106	Previsiones para aportaciones al Sistema de Ahorro para el Retiro	0.00	0.00	0.00	0.00	0.00	0.00	0.00	0.00	0.00	0.00	0.00	0.00	0.00
16107	Previsiones para aportaciones al seguro de cesantía en edad avanzada y vejez	0.00	0.00	0.00	0.00	0.00	0.00	0.00	0.00	0.00	0.00	0.00	0.00	0.00
16108	Previsiones para los depósitos al ahorro solidario	0.00	0.00	0.00	0.00	0.00	0.00	0.00	0.00	0.00	0.00	0.00	0.00	0.00
1700	PAGO DE ESTIMULOS A SERVIDORES PUBLICOS	1,013,655.00	810,441.37	27,785.00	27,785.00	44,312.00	44,312.00	34,704.53	34,704.53	184,409.53	184,409.53	0.00	0.00	18.19
17102	Estímulos al personal operativo	1,013,655.00	810,441.37	27,785.00	27,785.00	44,312.00	44,312.00	34,704.53	34,704.53	184,409.53	184,409.53	0.00	0.00	18.19

SECRETARIA DEL TRABAJO Y PREVISION SOCIAL
SEGUIMIENTO FINANCIERO PROGRAMA P002 AL 31 DE DICIEMBRE DE 2019
COMISION NACIONAL DE LOS SALARIOS MINIMOS

CAPITULO CUENTA	DESCRIPCION	PRESUPUESTO ORIGINAL 1	MODIFICADO AUTORIZADO 2	ABRIL		MAYO		JUNIO		SEGUNDO TRIMESTRE		VARIACION		AVANCE 10/1
				PROG. 3	EJERC. 4	PROG. 5	EJERC. 6	PROG. 7	EJERC. 8	PROG. 9	EJERC. 10	ABS. 10-9	% 11/9	
4000	TRANSFERENCIAS, ASIGNACIONES, SUBSIDIOS Y OTRAS AYUDAS	13,278.00	0.00	0.00	0.00	0.00	0.00	0.00	0.00	0.00	0.00	0.00	0.00	0.00
4400	AYUDAS SOCIALES	13,278.00	0.00	0.00	0.00	0.00	0.00	0.00	0.00	0.00	0.00	0.00	0.00	0.00
44101	Gastos relacionados con actividades culturales, deportivas y de ayuda extraordinaria	0.00	0.00	0.00	0.00	0.00	0.00	0.00	0.00	0.00	0.00	0.00	0.00	0.00
44106	Compensaciones por servicios de carácter social	13,278.00	0.00	0.00	0.00	0.00	0.00	0.00	0.00	0.00	0.00	0.00	0.00	0.00
5000	BIENES MUEBLES, INMUEBLES E INTANGIBLES	0.00	0.00	0.00	0.00	0.00	0.00	0.00	0.00	0.00	0.00	0.00	0.00	0.00
5100	MOBILIARIO Y EQUIPO DE ADMINISTRACION	0.00	0.00	0.00	0.00	0.00	0.00	0.00	0.00	0.00	0.00	0.00	0.00	0.00
51101	Mobiliario	0.00	0.00	0.00	0.00	0.00	0.00	0.00	0.00	0.00	0.00	0.00	0.00	0.00
51901	Equipo de administración	0.00	0.00	0.00	0.00	0.00	0.00	0.00	0.00	0.00	0.00	0.00	0.00	0.00
5400	VEHICULOS Y EQUIPO DE TRANSPORTE	0.00	0.00	0.00	0.00	0.00	0.00	0.00	0.00	0.00	0.00	0.00	0.00	0.00
54105	Vehículos y equipo terrestres, destinados a servidores públicos	0.00	0.00	0.00	0.00	0.00	0.00	0.00	0.00	0.00	0.00	0.00	0.00	0.00
	GRAN TOTAL	25,550,039.00	22,425,208.31	1,275,270.26	1,285,945.26	1,613,692.27	1,623,794.27	1,361,189.76	1,355,271.99	8,054,751.87	8,069,629.10	14,877.23	0.20	67.17

SECRETARIA DEL TRABAJO Y PREVISION SOCIAL
SEGUIMIENTO FINANCIERO PROGRAMA P002 AL 31 DE DICIEMBRE DE 2019
COMISION NACIONAL DE LOS SALARIOS MINIMOS

CAPITULO CUENTA	DESCRIPCION	PRESUPUESTO ORIGINAL 1	MODIFICADO AUTORIZADO 2	JULIO		AGOSTO		SEPTIEMBRE		TERCER TRIMESTRE		VARIACION		AVANCE 10/1
				PROG. 3	EJERC. 4	PROG. 5	EJERC. 6	PROG. 7	EJERC. 8	PROG. 9	EJERC. 10	ABS. 10-9	% 11/9	
1000	SERVICIOS PERSONALES	19,014,377.00	18,506,138.29	1,461,562.15	1,447,953.05	1,187,763.59	1,207,290.46	1,327,943.93	1,327,943.93	11,240,556.21	11,261,351.21	20,795.00	0.18	59.23
1100	REMUNERACIONES AL PERSONAL DE CARACTER PERMANENTE	5,335,395.00	5,671,428.29	453,015.71	457,325.71	389,933.42	391,541.19	436,164.04	436,164.04	3,706,295.13	3,706,295.13	0.00	0.00	69.47
11301	Sueldos base	5,335,395.00	5,671,428.29	453,015.71	457,325.71	389,933.42	391,541.19	436,164.04	436,164.04	3,706,295.13	3,706,295.13	0.00	0.00	69.47
1200	REMUNERACIONES AL PERSONAL DE CARACTER TRANSITORIO	444,427.00	0.00	0.00	0.00	0.00	0.00	0.00	0.00	0.00	0.00	0.00	0.00	0.00
12101	Honorarios	444,427.00	0.00	0.00	0.00	0.00	0.00	0.00	0.00	0.00	0.00	0.00	0.00	0.00
1300	REMUNERACIONES ADICIONALES Y ESPECIALES	1,037,595.00	1,750,597.82	19,883.71	19,883.71	8,618.21	8,618.21	9,799.63	9,799.63	142,548.32	145,605.79	3,057.47	2.14	14.03
13101	Prima quinquenal por años de servicios efectivos prestados	148,193.00	101,244.73	9,131.92	9,131.92	8,618.21	8,618.21	9,799.63	9,799.63	75,747.60	78,805.07	3,057.47	4.04	53.18
13201	Primas de vacaciones y dominical	165,767.00	126,258.89	10,751.79	10,751.79	0.00	0.00	0.00	0.00	66,800.72	66,800.72	0.00	0.00	40.30
13202	Aguinaldo o gratificación de fin de año	723,635.00	1,523,094.20	0.00	0.00	0.00	0.00	0.00	0.00	0.00	0.00	0.00	0.00	0.00
1400	SEGURIDAD SOCIAL	2,077,799.00	1,570,287.08	164,987.05	164,987.05	92,655.05	92,655.05	195,364.31	195,364.31	1,224,855.96	1,224,855.96	0.00	0.00	58.95
14101	Aportaciones al ISSSTE	856,676.00	588,570.18	47,274.12	47,274.12	48,208.36	48,208.36	46,811.98	46,811.98	439,374.81	439,374.81	0.00	0.00	51.29
14105	Aportaciones al seguro de cesantía en edad avanzada y vejez	287,294.00	157,171.94	33,392.19	33,392.19	0.00	0.00	30,735.52	30,735.52	125,799.97	125,799.97	0.00	0.00	43.79
14201	Aportaciones al FOVISSSTE	309,087.00	247,513.32	52,585.89	52,585.89	0.00	0.00	48,402.07	48,402.07	198,108.95	198,108.95	0.00	0.00	64.09
14301	Aportaciones al Sistema de Ahorro para el Retiro	123,540.00	99,005.34	21,034.35	21,034.35	0.00	0.00	19,360.83	19,360.83	79,243.59	79,243.59	0.00	0.00	64.14
14302	Depósitos para el ahorro solidario	121,275.00	53,303.55	10,700.50	10,700.50	0.00	0.00	9,477.55	9,477.55	42,575.59	42,575.59	0.00	0.00	35.11
14401	Cuotas para el seguro de vida del personal civil	356,999.00	408,539.18	0.00	0.00	42,567.84	42,567.84	40,576.36	40,576.36	326,990.41	326,990.41	0.00	0.00	91.59
14403	Cuotas para el seguro de gastos médicos del personal civil	0.00	0.00	0.00	0.00	0.00	0.00	0.00	0.00	0.00	0.00	0.00	0.00	0.00
14404	Cuotas para el seguro de separación individualizado	0.00	0.00	0.00	0.00	0.00	0.00	0.00	0.00	0.00	0.00	0.00	0.00	0.00
14405	Cuotas para el seguro colectivo de retiro	22,928.00	16,183.57	0.00	0.00	1,878.85	1,878.85	0.00	0.00	12,762.64	12,762.64	0.00	0.00	55.66
1500	OTRAS PRESTACIONES SOCIALES Y ECONOMICAS	9,105,506.00	8,703,383.73	683,816.32	665,897.22	645,858.82	663,777.92	656,157.31	656,157.31	5,761,431.18	5,779,168.71	17,737.53	0.31	63.47
15202	Pago de liquidaciones	0.00	0.00	0.00	0.00	0.00	0.00	0.00	0.00	0.00	0.00	0.00	0.00	0.00
15401	Prestaciones establecidas por condiciones generales de trabajo o contratos colectivos de trabajo	400,754.00	233,659.42	25,592.85	7,673.75	0.00	17,919.10	8,768.04	8,768.04	73,418.85	73,418.85	0.00	0.00	18.32
15402	Compensación garantizada	5,981,352.00	5,482,859.69	479,806.62	479,806.62	474,068.90	474,068.90	471,723.31	471,723.31	4,096,808.61	4,114,240.60	17,431.99	0.43	68.78
15403	Asignaciones adicionales al sueldo	2,296,478.00	2,473,294.52	178,416.85	178,416.85	171,789.92	171,789.92	175,665.96	175,665.96	1,591,203.72	1,591,509.26	305.54	0.02	69.30
15901	Otras prestaciones	426,922.00	513,570.10	0.00	0.00	0.00	0.00	0.00	0.00	0.00	0.00	0.00	0.00	0.00
1600	PREVISIONES	0.00	0.00	0.00	0.00	0.00	0.00	0.00	0.00	0.00	0.00	0.00	0.00	0.00
16101	Incrementos a las percepciones	0.00	0.00	0.00	0.00	0.00	0.00	0.00	0.00	0.00	0.00	0.00	0.00	0.00
16103	Otras medidas de carácter laboral y económico	0.00	0.00	0.00	0.00	0.00	0.00	0.00	0.00	0.00	0.00	0.00	0.00	0.00
16104	Previsiones para aportaciones al ISSSTE	0.00	0.00	0.00	0.00	0.00	0.00	0.00	0.00	0.00	0.00	0.00	0.00	0.00
16105	Previsiones para aportaciones al FOVISSSTE	0.00	0.00	0.00	0.00	0.00	0.00	0.00	0.00	0.00	0.00	0.00	0.00	0.00
16106	Previsiones para aportaciones al Sistema de Ahorro para el Retiro	0.00	0.00	0.00	0.00	0.00	0.00	0.00	0.00	0.00	0.00	0.00	0.00	0.00
16107	Previsiones para aportaciones al seguro de cesantía en edad avanzada y vejez	0.00	0.00	0.00	0.00	0.00	0.00	0.00	0.00	0.00	0.00	0.00	0.00	0.00
16108	Previsiones para los depósitos al ahorro solidario	0.00	0.00	0.00	0.00	0.00	0.00	0.00	0.00	0.00	0.00	0.00	0.00	0.00
1700	PAGO DE ESTIMULOS A SERVIDORES PUBLICOS	1,013,655.00	810,441.37	139,859.36	139,859.36	50,698.09	50,698.09	30,458.64	30,458.64	405,425.62	405,425.62	0.00	0.00	40.00
17102	Estímulos al personal operativo	1,013,655.00	810,441.37	139,859.36	139,859.36	50,698.09	50,698.09	30,458.64	30,458.64	405,425.62	405,425.62	0.00	0.00	40.00

SECRETARIA DEL TRABAJO Y PREVISION SOCIAL
SEGUIMIENTO FINANCIERO PROGRAMA P002 AL 31 DE DICIEMBRE DE 2019
COMISION NACIONAL DE LOS SALARIOS MINIMOS

CAPITULO CUENTA	DESCRIPCION	PRESUPUESTO ORIGINAL 1	MODIFICADO AUTORIZADO 2	JULIO		AGOSTO		SEPTIEMBRE		TERCER TRIMESTRE		VARIACION		AVANCE 10/1
				PROG. 3	EJERC. 4	PROG. 5	EJERC. 6	PROG. 7	EJERC. 8	PROG. 9	EJERC. 10	ABS. 10-9	% 11/9	
4000	TRANSFERENCIAS, ASIGNACIONES, SUBSIDIOS Y OTRAS AYUDAS	13,278.00	0.00	0.00	0.00	0.00	0.00	0.00	0.00	0.00	0.00	0.00	0.00	0.00
4400	AYUDAS SOCIALES	13,278.00	0.00	0.00	0.00	0.00	0.00	0.00	0.00	0.00	0.00	0.00	0.00	0.00
44101	Gastos relacionados con actividades culturales, deportivas y de ayuda extraordinaria	0.00	0.00	0.00	0.00	0.00	0.00	0.00	0.00	0.00	0.00	0.00	0.00	0.00
44106	Compensaciones por servicios de carácter social	13,278.00	0.00	0.00	0.00	0.00	0.00	0.00	0.00	0.00	0.00	0.00	0.00	0.00
5000	BIENES MUEBLES, INMUEBLES E INTANGIBLES	0.00	0.00	0.00	0.00	0.00	0.00	0.00	0.00	0.00	0.00	0.00	0.00	0.00
5100	MOBILIARIO Y EQUIPO DE ADMINISTRACION	0.00	0.00	0.00	0.00	0.00	0.00	0.00	0.00	0.00	0.00	0.00	0.00	0.00
51101	Mobiliario	0.00	0.00	0.00	0.00	0.00	0.00	0.00	0.00	0.00	0.00	0.00	0.00	0.00
51901	Equipo de administración	0.00	0.00	0.00	0.00	0.00	0.00	0.00	0.00	0.00	0.00	0.00	0.00	0.00
5400	VEHICULOS Y EQUIPO DE TRANSPORTE	0.00	0.00	0.00	0.00	0.00	0.00	0.00	0.00	0.00	0.00	0.00	0.00	0.00
54105	Vehículos y equipo terrestres, destinados a servidores públicos	0.00	0.00	0.00	0.00	0.00	0.00	0.00	0.00	0.00	0.00	0.00	0.00	0.00
	GRAN TOTAL	25,550,039.00	22,425,208.31	2,400,291.75	2,386,061.65	1,621,676.49	1,641,824.36	1,474,365.78	1,474,365.78	13,551,085.89	13,571,880.89	20,795.00	0.18	192.55

SECRETARIA DEL TRABAJO Y PREVISION SOCIAL
SEGUIMIENTO FINANCIERO PROGRAMA P002 AL 31 DE DICIEMBRE DE 2019
COMISION NACIONAL DE LOS SALARIOS MINIMOS

CAPITULO CUENTA	DESCRIPCION	PRESUPUESTO ORIGINAL 1	MODIFICADO AUTORIZADO 2	OCTUBRE		NOVIEMBRE		DICIEMBRE		CUARTO TRIMESTRE		VARIACION		AVANCE 10/1
				PROG. 3	EJERC. 4	PROG. 5	EJERC. 6	PROG. 7	EJERC. 8	PROG. 9	EJERC. 10	ABS. 10-9	% 11/9	
1000	SERVICIOS PERSONALES	19,014,377.00	18,506,138.29	1,431,852.14	1,411,057.14	1,711,131.07	1,711,131.07	4,122,598.87	4,122,598.87	18,506,138.29	18,506,138.29	0.00	0.00	97.33
1100	REMUNERACIONES AL PERSONAL DE CARACTER PERMANENTE	5,335,395.00	5,671,428.29	469,864.74	469,864.74	388,003.62	388,003.62	1,107,264.80	1,107,264.80	5,671,428.29	5,671,428.29	0.00	0.00	106.30
11301	Sueldos base	5,335,395.00	5,671,428.29	469,864.74	469,864.74	388,003.62	388,003.62	1,107,264.80	1,107,264.80	5,671,428.29	5,671,428.29	0.00	0.00	106.30
1200	REMUNERACIONES AL PERSONAL DE CARACTER TRANSITORIO	444,427.00	0.00	0.00	0.00	0.00	0.00	0.00	0.00	0.00	0.00	0.00	0.00	0.00
12101	Honorarios	444,427.00	0.00	0.00	0.00	0.00	0.00	0.00	0.00	0.00	0.00	0.00	0.00	0.00
1300	REMUNERACIONES ADICIONALES Y ESPECIALES	1,037,595.00	1,750,597.82	9,792.01	6,734.54	548,623.27	548,623.27	1,049,634.22	1,049,634.22	1,750,597.82	1,750,597.82	0.00	0.00	168.72
13101	Prima quinquenal por años de servicios efectivos prestados	148,193.00	101,244.73	9,792.01	6,734.54	7,828.91	7,828.91	7,876.21	7,876.21	101,244.73	101,244.73	0.00	0.00	68.32
13201	Primas de vacaciones y dominical	165,767.00	126,258.89	0.00	0.00	0.00	0.00	59,458.17	59,458.17	126,258.89	126,258.89	0.00	0.00	76.17
13202	Aguinaldo o gratificación de fin de año	723,635.00	1,523,094.20	0.00	0.00	540,794.36	540,794.36	982,299.84	982,299.84	1,523,094.20	1,523,094.20	0.00	0.00	210.48
1400	SEGURIDAD SOCIAL	2,077,799.00	1,570,287.08	94,152.28	94,152.28	162,588.79	162,588.79	88,690.05	88,690.05	1,570,287.08	1,570,287.08	0.00	0.00	75.57
14101	Aportaciones al ISSSTE	856,676.00	588,570.18	50,075.55	50,075.55	51,322.74	51,322.74	47,797.08	47,797.08	588,570.18	588,570.18	0.00	0.00	68.70
14105	Aportaciones al seguro de cesantía en edad avanzada y vejez	287,294.00	157,171.94	0.00	0.00	31,371.97	31,371.97	0.00	0.00	157,171.94	157,171.94	0.00	0.00	54.71
14201	Aportaciones al FOVISSSTE	309,087.00	247,513.32	0.00	0.00	49,404.37	49,404.37	0.00	0.00	247,513.32	247,513.32	0.00	0.00	80.08
14301	Aportaciones al Sistema de Ahorro para el Retiro	123,540.00	99,005.34	0.00	0.00	19,761.75	19,761.75	0.00	0.00	99,005.34	99,005.34	0.00	0.00	80.14
14302	Depósitos para el ahorro solidario	121,275.00	53,303.55	0.00	0.00	10,727.96	10,727.96	0.00	0.00	53,303.55	53,303.55	0.00	0.00	43.95
14401	Cuotas para el seguro de vida del personal civil	356,999.00	408,539.18	40,655.80	40,655.80	0.00	0.00	40,892.97	40,892.97	408,539.18	408,539.18	0.00	0.00	114.44
14403	Cuotas para el seguro de gastos médicos del personal civil	0.00	0.00	0.00	0.00	0.00	0.00	0.00	0.00	0.00	0.00	0.00	0.00	0.00
14404	Cuotas para el seguro de separación individualizado	0.00	0.00	0.00	0.00	0.00	0.00	0.00	0.00	0.00	0.00	0.00	0.00	0.00
14405	Cuotas para el seguro colectivo de retiro	22,928.00	16,183.57	3,420.93	3,420.93	0.00	0.00	0.00	0.00	16,183.57	16,183.57	0.00	0.00	70.58
1500	OTRAS PRESTACIONES SOCIALES Y ECONOMICAS	9,105,506.00	8,703,383.73	804,260.53	786,523.00	572,341.47	572,341.47	1,565,350.55	1,565,350.55	8,703,383.73	8,703,383.73	0.00	0.00	95.58
15202	Pago de liquidaciones	0.00	0.00	0.00	0.00	0.00	0.00	0.00	0.00	0.00	0.00	0.00	0.00	0.00
15401	Prestaciones establecidas por condiciones generales de trabajo o contratos colectivos de trabajo	400,754.00	233,659.42	43,001.31	43,001.31	12,432.88	12,432.88	104,806.38	104,806.38	233,659.42	233,659.42	0.00	0.00	58.30
15402	Compensación garantizada	5,981,352.00	5,482,859.69	552,730.24	535,298.25	396,025.76	396,025.76	437,295.08	437,295.08	5,482,859.69	5,482,859.69	0.00	0.00	91.67
15403	Asignaciones adicionales al sueldo	2,296,478.00	2,473,294.52	208,528.98	208,223.44	163,882.83	163,882.83	509,678.99	509,678.99	2,473,294.52	2,473,294.52	0.00	0.00	107.70
15901	Otras prestaciones	426,922.00	513,570.10	0.00	0.00	0.00	0.00	513,570.10	513,570.10	513,570.10	513,570.10	0.00	0.00	120.30
1600	PREVISIONES	0.00	0.00	0.00	0.00	0.00	0.00	0.00	0.00	0.00	0.00	0.00	0.00	0.00
16101	Incrementos a las percepciones	0.00	0.00	0.00	0.00	0.00	0.00	0.00	0.00	0.00	0.00	0.00	0.00	0.00
16103	Otras medidas de carácter laboral y económico	0.00	0.00	0.00	0.00	0.00	0.00	0.00	0.00	0.00	0.00	0.00	0.00	0.00
16104	Previsiones para aportaciones al ISSSTE	0.00	0.00	0.00	0.00	0.00	0.00	0.00	0.00	0.00	0.00	0.00	0.00	0.00
16105	Previsiones para aportaciones al FOVISSSTE	0.00	0.00	0.00	0.00	0.00	0.00	0.00	0.00	0.00	0.00	0.00	0.00	0.00
16106	Previsiones para aportaciones al Sistema de Ahorro para el Retiro	0.00	0.00	0.00	0.00	0.00	0.00	0.00	0.00	0.00	0.00	0.00	0.00	0.00
16107	Previsiones para aportaciones al seguro de cesantía en edad avanzada y vejez	0.00	0.00	0.00	0.00	0.00	0.00	0.00	0.00	0.00	0.00	0.00	0.00	0.00
16108	Previsiones para los depósitos al ahorro solidario	0.00	0.00	0.00	0.00	0.00	0.00	0.00	0.00	0.00	0.00	0.00	0.00	0.00
1700	PAGO DE ESTIMULOS A SERVIDORES PUBLICOS	1,013,655.00	810,441.37	53,782.58	53,782.58	39,573.92	39,573.92	311,659.25	311,659.25	810,441.37	810,441.37	0.00	0.00	79.95
17102	Estímulos al personal operativo	1,013,655.00	810,441.37	53,782.58	53,782.58	39,573.92	39,573.92	311,659.25	311,659.25	810,441.37	810,441.37	0.00	0.00	79.95

SECRETARIA DEL TRABAJO Y PREVISION SOCIAL
SEGUIMIENTO FINANCIERO PROGRAMA P002 AL 31 DE DICIEMBRE DE 2019
COMISION NACIONAL DE LOS SALARIOS MINIMOS

CAPITULO CUENTA	DESCRIPCION	PRESUPUESTO ORIGINAL 1	MODIFICADO AUTORIZADO 2	OCTUBRE		NOVIEMBRE		DICIEMBRE		CUARTO TRIMESTRE		VARIACION		AVANCE 10/1
				PROG. 3	EJERC. 4	PROG. 5	EJERC. 6	PROG. 7	EJERC. 8	PROG. 9	EJERC. 10	ABS. 10-9	% 11/9	
4000	TRANSFERENCIAS, ASIGNACIONES, SUBSIDIOS Y OTRAS AYUDAS	13,278.00	0.00	0.00	0.00	0.00	0.00	0.00	0.00	0.00	0.00	0.00	0.00	0.00
4400	AYUDAS SOCIALES	13,278.00	0.00	0.00	0.00	0.00	0.00	0.00	0.00	0.00	0.00	0.00	0.00	0.00
44101	Gastos relacionados con actividades culturales, deportivas y de ayuda extraordinaria	0.00	0.00	0.00	0.00	0.00	0.00	0.00	0.00	0.00	0.00	0.00	0.00	0.00
44106	Compensaciones por servicios de carácter social	13,278.00	0.00	0.00	0.00	0.00	0.00	0.00	0.00	0.00	0.00	0.00	0.00	0.00
5000	BIENES MUEBLES, INMUEBLES E INTANGIBLES	0.00	0.00	0.00	0.00	0.00	0.00	0.00	0.00	0.00	0.00	0.00	0.00	0.00
5100	MOBILIARIO Y EQUIPO DE ADMINISTRACION	0.00	0.00	0.00	0.00	0.00	0.00	0.00	0.00	0.00	0.00	0.00	0.00	0.00
51101	Mobiliario	0.00	0.00	0.00	0.00	0.00	0.00	0.00	0.00	0.00	0.00	0.00	0.00	0.00
51901	Equipo de administración	0.00	0.00	0.00	0.00	0.00	0.00	0.00	0.00	0.00	0.00	0.00	0.00	0.00
5400	VEHICULOS Y EQUIPO DE TRANSPORTE	0.00	0.00	0.00	0.00	0.00	0.00	0.00	0.00	0.00	0.00	0.00	0.00	0.00
54105	Vehículos y equipo terrestres, destinados a servidores públicos	0.00	0.00	0.00	0.00	0.00	0.00	0.00	0.00	0.00	0.00	0.00	0.00	0.00
	GRAN TOTAL	25,550,039.00	22,425,208.31	1,916,874.14	1,864,502.74	1,887,248.85	1,914,755.84	5,069,999.43	5,074,068.84	22,425,208.31	22,425,208.31	0.00	0.00	258.28

III. Notas a los Estados Financieros

**NOTAS A LOS ESTADOS FINANCIEROS
AL 31 DE DICIEMBRE DE 2019 Y 2018
(PESOS)**

A efecto de dar cumplimiento a los artículos 46 y 49 de la Ley General de Contabilidad Gubernamental, esta Comisión Nacional de los Salarios Mínimos (CONASAMI) emite las notas a los estados financieros cuyos rubros así lo requieren, teniendo presentes los postulados de revelación suficiente e importancia relativa, con la finalidad de que la información sea de utilidad para los usuarios.

A continuación, se presentan los tres tipos de notas que acompañan a los estados, a saber:

- I. Notas de Desglose;
- II. Notas de Memoria (cuentas de orden), y
- III. Notas de Gestión Administrativa.

I. NOTAS DE DESGLOSE

NOTAS AL ESTADO DE SITUACIÓN FINANCIERA

ACTIVO

❖ Efectivo y Equivalentes

Los recursos disponibles en la cuenta bancaria Scotiabank Inverlat, S.A. están destinados a cubrir los pagos por concepto de: FOVISSSTE, SAR, INFONACOT, Impuesto sobre Nómina, Servicio de Telefonía, Suministro de Agua, Servicio por Recolección y Recepción de Residuos Sólidos. Asimismo, se reintegran a la Tesorería de la Federación (TESOFE): los intereses a favor devengados, remanentes no utilizados al cierre del ejercicio, transferencias del IFAI y multas a proveedores.

El saldo de la cuenta bancaria Scotiabank Inverlat, S.A., al 31 de diciembre de 2019 y 2018 se integra como sigue:

Pesos		
Concepto	2019	2018
Scotiabank Inverlat S.A.	771.89	895.45
TOTAL	771.89	895.45

❖ Derechos a Recibir Efectivo y Equivalentes y Bienes o Servicios a Recibir

El saldo de la cuenta de Deudores Diversos al 31 de diciembre de 2019 y 2018 está conformado principalmente por las repercusiones salariales correspondiente a la quincena 8 del presente año de una servidora pública, por haber laborado efectivamente a partir de la quincena 9 del 2019. Asimismo, por estar en proceso la regularización del reintegro por concepto de rendimientos bancarios y solicitudes del Instituto Nacional de Transparencia, Acceso a la Información y Protección de Datos Personales. (INAI) mediante declaración de Derechos, Productos y Aprovechamientos a través del Pago Electrónico de Cuentas Federales (PEC).

Pesos		
Concepto	2019	2018
Raquel Ramírez Castillo	6,549.99	0.00
María Elena Romero Chiguer	279.75	0.00
José Juan Mendoza León	0.00	549.90
TOTAL	6,829.74	549.90

❖ Bienes Disponibles para su Transformación o Consumo (Inventarios)

- Almacenes de Materiales y Suministros

Para la valuación de inventarios la Comisión Nacional utiliza el método de costos promedio.

COMISIÓN NACIONAL DE LOS SALARIOS MÍNIMOS

Los saldos de la cuenta de almacén al 31 de diciembre de 2019 y 2018 se integran como sigue:

Pesos		
Concepto	2019	2018
Almacén de Materiales y Suministros de Consumo	381,005.14	357,357.33
TOTAL	381,005.14	357,357.33

Informa la titular del Departamento de Recursos Materiales y Servicios Generales que existe un inventario de lento movimiento por la cantidad de 27,615.12 comprendido en el saldo del almacén.

❖ Inversiones Financieras

- Fideicomisos

“Sin Información que Revelar”

- Inversiones Financieras

“Sin Información que Revelar”

❖ Bienes Muebles, Inmuebles e Intangibles

- Integración de los Bienes Muebles

Pesos		
Concepto	2019	2018
Mobiliario y Equipo de Administración	5,196,632.41	5,196,632.41
Vehículos y Equipo de Transporte	270,798.00	270,798.00
Maquinaria, Otros Equipos y Herramientas	697,062.26	697,062.26
Suma de Bienes Muebles	6,164,492.67	6,164,492.67

Producto de la conciliación contable-física se reporta el siguiente avance al 31 de diciembre de 2019.

Pesos		
Registro Contable	Valor de la relación de Bienes Muebles	Conciliación
6,164,492.67	6,164,492.67	100%

- Integración de los Bienes Inmuebles

Pesos		
Concepto	2019	2018
Terrenos	17,914,320.00	17,914,320.00
Edificios no Habitacionales	35,228,792.58	35,228,792.58
Suma de Bienes Inmuebles, Infraestructura y Construcciones en Proceso	53,143,112.58	53,143,112.58

- Depreciación

La depreciación se calcula conforme al método de línea recta, utilizando las siguientes tasas de depreciación anual:

Concepto	%
Edificios, Construcciones e Instalaciones	Años de vida útil
Planta y Subestaciones	10%
Mobiliario y Equipo de Oficina	10%
Equipo de Transporte	25%
Equipo de Cómputo	30%

COMISIÓN NACIONAL DE LOS SALARIOS MÍNIMOS

La depreciación por los ejercicios al 31 de diciembre de 2019 y 2018 se integra como sigue:

Pesos

Concepto	Depreciación del Ejercicio	
	2019	2018
Edificios no Habitacionales	800,654.40	800,654.40
Muebles de Oficina y Estantería	22,053.74	41,664.98
TOTAL	822,708.14	842,319.38

En relación con las inversiones y su depreciación acumulada correspondiente al 31 de diciembre de 2019 y 2018 es la siguiente:

Pesos

Cifras al 31 de diciembre 2019	Inversión	Depreciación Acumulada	Importe Neto
Terreno	17,914,320.00	0.00	17,914,320.00
Edificios no Habitacionales	35,228,792.58	4,003,271.98	31,225,520.60
<i>Total, Bienes Inmuebles</i>	<i>53,143,112.58</i>	<i>4,003,271.98</i>	<i>49,139,840.60</i>
Mobiliario y Equipo de Administración	5,196,632.41	5,092,491.55	104,140.86
Automóviles y Equipo Terrestre	270,798.00	270,798.20	(0.20)
Equipos Generación Eléctrica	697,062.26	697,062.26	0.00
<i>Total, Bienes Muebles</i>	<i>6,164,492.67</i>	<i>6,060,352.01</i>	<i>104,140.66</i>
TOTAL	59,307,605.25	10,063,623.99	49,243,981.26

Pesos

Cifras al 31 de diciembre 2018	Inversión	Depreciación	Importe Neto
Terreno	17,914,320.00	0.00	17,914,320.00
Edificios no Habitacionales	35,228,792.58	3,202,617.58	32,026,175.00
<i>Total, Bienes Inmuebles</i>	<i>53,143,112.58</i>	<i>3,202,617.58</i>	<i>49,940,495.00</i>
Mobiliario y Equipo de Administración	5,196,632.41	5,070,437.81	126,194.60
Automóviles y Equipo Terrestre	270,798.00	270,798.20	(0.20)
Equipos Generación Eléctrica	697,062.26	697,062.26	0.00
<i>Total, Bienes Muebles</i>	<i>6,164,492.67</i>	<i>6,038,298.27</i>	<i>126,194.40</i>
TOTAL	59,307,605.25	9,240,915.85	50,066,689.40

En el ejercicio fiscal 2008 fue la última fecha en que la CONASAMI reconoció los efectos de la inflación en sus registros contables, debido a que se cambió de un entorno inflacionario a un entorno no inflacionario.

Los porcentajes de inflación acumuladas hasta el 31 de diciembre de 2019, se muestran a continuación:

Ejercicio Fiscal	% Inflación
2016	3.36%
2017	6.77%
2018	4.83%
2019	2.83%
2019, 2018 y 2017	14.43%

La inflación acumulada de los últimos tres años al 31 de diciembre de 2019 ascendió a 14.43%, la cual es menor al 26%, por lo anterior no se reconocieron sus efectos en el ejercicio.

- Integración de Activos Intangibles y Diferidos.

“Sin Información que Revelar”

- ❖ Estimaciones y Deterioros

“Sin Información que Revelar”

❖ Otros Activos

El saldo de la cuenta Otros Activos Diferidos al 31 de diciembre de 2019 y 2018, se integra como sigue:

Pesos		
Concepto	2019	2018
Sistema de Ahorro para el Retiro (SAR)	309,973.33	0.00
Metlife, S.A.	257,319.48	84,301.34
Tesorería de la Federación (ISR de Sueldos y Salarios)	235,060.00	0.00
Rocha Santos Cinthya	187,920.00	0.00
Tecno Programación Humana de Veracruz, S.A. de C.V."	96,484.57	113,511.32
Cuotas y Aportación de Seguridad Social (ISSSTE)	89,523.91	0.00
Flovi Ingeniería S.A. de C.V.	78,387.05	0.00
Cía. Sherwin Williams S.A de C.V.	67,582.27	0.00
Cuerpo de Guardias de Seguridad Industrial, Bancaria y Comercial del Valle de Toluca	54,596.70	51,506.42
Barrigueté López Cruz y Cía. S.C.	40,341.27	0.00
Tesorería de la CDMX	38,435.80	303,797.00
CFE Suministrador de Servicios Básicos	36,416.28	36,958.29
Aportaciones Ahorro Solidario (SAR)	28,423.83	0.00
López Betancourt Mónica Julieta	23,472.60	0.00
Kyocopia Digital, SAPI de C.V.	16,417.59	0.00
Grupo Nacional Provincial, S A B	13,601.11	4,050.00
El Mundo es Tuyo S A de C V	10,966.00	0.00
Universal Extintores S. A. de C.V.	10,422.60	0.00
Elevadores y Servicios S.A. de C.V.	8,470.00	7,880.00
Lara Salazar Angelica	7,540.00	0.00
Teléfonos de México, SAB de CV	4,770.86	2,604.76
Sociedad Cooperativa Trabajadores de Pascual SCL	4,023.00	0.00
Zurich Aseguradora Mexicana, S.A. de C.V.	3,489.11	0.00
SanyControl de México, S.A. de C.V.	3,164.48	0.00
Sindicato Nacional de Trabajadores de la CONASAMI	2,020.41	0.00
Gómez Lovera Marco Antonio	1,912.52	0.00
SCOTIABANK INVERLAT, S. A.	353.80	691.38
AXTEL, S.A.B. de C.V."	100.44	60,077.62
Electropura S. de R.L. de C.V.	0.00	1,170.00
Casanova Vallejo S.A. de C.V.	0.00	34,539.00
Estractec, S.A. de C.V.	0.00	7,160.10
López López Mauricio	0.00	1,400.00
TOTAL	1,631,189.01	709,647.23

Cabe señalar que el origen de esta cuenta resulta de la aplicación de lo establecido en las Normas de Información Financiera Gubernamental General NIFGG SP02 Subsidios y Transferencias Corrientes y de Capital en sus diferentes modalidades punto A y NIFGG SP01 Control Presupuestario de los ingresos y de los gastos punto 14., que precisa que "se deberán cancelar todos los registros contables y presupuestarios derivados de las operaciones que se clasifiquen como pasivo circulante y registrar la(s) operación(es) únicamente en cuentas contables de activo y de pasivo para su aplicación con el presupuesto del año en que se pague", por lo que la contrapartida de esta cuenta la encontramos en el pasivo diferido.

PASIVO

❖ Cuentas y Documentos por Pagar

- Proveedores por Pagar a Corto Plazo

Al cierre del ejercicio la CONASAMI no tiene cuentas por pagar a proveedores.

- Servicios Personales por Pagar a Corto Plazo

"Sin Información que Revelar"

- Retenciones y Contribuciones

"Sin Información que Revelar"

COMISIÓN NACIONAL DE LOS SALARIOS MÍNIMOS

- Otras Cuentas Por Pagar

Al 31 de diciembre de 2019 y 2018 se integra por los reintegros a la TESOFE por concepto de intereses generados en la cuenta bancaria, gastos reintegrados por no cumplir con las condiciones establecidas, los cuales tienen un vencimiento menor a 90 días.

Pesos		
Concepto	2019	2018
Lizbeth Adriana Figueroa A.	400.00	0.00
Julio Ruiz Morales	0.00	468.61
Tesorería de Federación	6,931.78	549.90
Reintegro del IFAI	272.00	436.50
Intereses Bancarios	8.53	1.02
TOTAL	7,612.31	1,456.03

El remanente de 7,612.31 está conformado principalmente por las repercusiones salariales correspondiente a la quincena 8 del presente año de una servidora pública, por haber laborado efectivamente a partir de la quincena 9 del 2019. Asimismo, por estar en proceso la regularización del reintegro por concepto de rendimientos bancarios y solicitudes del Instituto Nacional de Transparencia, Acceso a la Información y Protección de Datos Personales. (INAI) mediante declaración de Derechos, Productos y Aprovechamientos a través del Pago Electrónico de Cuentas Federales (PEC).

- ❖ Fondo de Bienes de Terceros en Administración y/o Garantía a Corto y Largo Plazo

La Entidad no tiene Información sobre Fondo de Bienes de Terceros en Administración y/o Garantía a Corto y Largo Plazo.

- ❖ Pasivos Diferidos y Otros

El saldo de la cuenta Otros Pasivos Diferidos y Otros al 31 de diciembre de 2019 y 2018, se integra como sigue:

Pesos		
Concepto	2019	2018
Sistema de Ahorro para el Retiro (SAR)	309,973.33	0.00
Metlife, S.A.	257,319.48	84,301.34
Tesorería de la Federación (ISR de Sueldos y Salarios)	235,060.00	0.00
Rocha Santos Cinthya	187,920.00	0.00
Tecno Programación Humana de Veracruz, S.A. de C.V."	96,484.57	113,511.32
Cuotas y Aportación de Seguridad Social (ISSSTE)	89,523.91	0.00
Flovi Ingeniería S.A. de C.V.	78,387.05	0.00
Cía. Sherwin Williams S.A. de C.V.	67,582.27	0.00
Cuerpo de Guardias de Seguridad Industrial, Bancaria y Comercial del Valle de Toluca	54,596.70	51,506.42
Barriguet López Cruz y Cía. S.C.	40,341.27	0.00
Tesorería de la CDMX	38,435.80	303,797.00
CFE Suministrador de Servicios Básicos	36,416.28	36,958.29
Aportaciones Ahorro Solidario (SAR)	28,423.83	0.00
López Betancourt Mónica Julieta	23,472.60	0.00
Kyocopia Digital, SAPI de C.V.	16,417.59	0.00
Grupo Nacional Provincial, S A B	13,601.11	4,050.00
El Mundo es Tuyo S A de C V	10,966.00	0.00
Universal Extintores S. A. de C.V.	10,422.60	0.00
Elevadores y Servicios S.A. de C.V.	8,470.00	7,880.00
Lara Salazar Angelica	7,540.00	0.00
Teléfonos de México, SAB de CV	4,770.86	2,604.76
Sociedad Cooperativa Trabajadores de Pascual SCL	4,023.00	0.00
Zurich Aseguradora Mexicana, S.A. de C.V.	3,489.11	0.00
SanyControl de México, S.A. de C.V.	3,164.48	0.00
Sindicato Nacional de Trabajadores de la CONASAMI	2,020.41	0.00
Gómez Lovera Marco Antonio	1,912.52	0.00
SCOTIABANK INVERLAT, S. A.	353.80	691.38
AXTEL, S.A.B. de C.V."	100.44	60,077.62
Electropura S. de R.L. de C.V.	0.00	1,170.00
Casanova Vallejo S.A. de C.V.	0.00	34,539.00
Estractec, S.A. de C.V.	0.00	7,160.10
López López Mauricio	0.00	1,400.00
TOTAL	1,631,189.01	709,647.23

El incremento en saldo se debe principalmente al Impuesto Sobre la Renta por Sueldos (I.S.R), el pago se enterará conforme a los plazos establecidos en el Art. 96 de la Ley de Impuesto Sobre la Renta. Asimismo, al devengado de las obligaciones contraídas en el ejercicio 2019 por el Seguro de Vida, al 6to. bimestre del Sistema de Ahorro para el Retiro (SAR) y Aportaciones Ahorro Solidario. Así como, al Estudio sobre “La Evaluación del Salario Mínimo”, derivado de que los CFDI no cumplieran con lo dispuesto en los artículos. 29, 29-A CFF y 39 del reglamento del CFF, con relación a la regla 2.7.5.4., y el capítulo 2.7 de los comprobantes fiscales digitales por internet o factura electrónica de la resolución miscelánea fiscal vigente, así como al ANEXO 20 Guía de Llenado de los Comprobantes Fiscales Digitales por Internet. También, es preciso señalar que dicho pasivo será cubierto con cargo al presupuesto modificado autorizado del año en que se efectúe el pago, en cumplimiento a lo establecido en el artículo 122 del Reglamento de la Ley Federal de Presupuesto y Responsabilidad Hacendaria (RLFPRH).

NOTAS AL ESTADO DE ACTIVIDADES

❖ Ingresos de Gestión

“Sin Información que Revelar”

- ❖ Participaciones, Aportaciones, Convenios, Incentivos Derivados de la Colaboración Fiscal, Fondos Distintos de Portaciones, Transferencias, Asignaciones, Subsidios y Subvenciones, y Pensiones y Jubilaciones.

Dentro del rubro de Ingresos, específicamente Transferencias Internas y Asignaciones al Sector Público, los saldos al 31 de diciembre 2019 y 2018 se integran de la siguiente forma:

Pesos		
Concepto	2019	2018
Transferencias, asignaciones, subsidios y otras ayudas	32,853,750.05	39,187,085.41
Transferencias internas y asignaciones al sector público	32,853,750.05	39,187,085.41
Servicios personales	27,821,053.86	31,743,127.72
Materiales y suministros	633,761.40	1,186,335.77
Servicios generales	4,398,934.79	6,257,621.92
Ayudas sociales	0.00	0.00
Bienes Muebles	0.00	0.00

❖ Otros Ingresos y Beneficios

“Sin Información que Revelar con característica significativa”.

❖ Gastos y Otras Pérdidas

Dentro de este rubro, las partidas más significativas al 31 de diciembre de 2019 y 2018 son las siguientes:

Pesos		
Concepto del Gastos	2019	2018
Sueldo base	8,540,142.85	8,218,364.63
Seguridad Social	2,381,238.00	4,395,248.47
Asignaciones Adicionales al Sueldo	3,602,954.85	3,460,685.77
Compensación garantizada	8,211,346.31	9,760,136.53
Estímulos al personal operativo	1,349,421.37	1,581,383.52
Impuestos sobre nóminas	700,709.00	856,433.00
Arrendamiento de Equipo y Bienes Informáticos	1,331,059.93	1,502,270.80
Arrendamiento de Equipo de Transporte	34,539.00	414,467.99
Servicios de Telecomunicaciones	59,815.87	1,435,535.36
Otros gastos	6,618,900.00	7,449,627.51
TOTAL	32,830,127.18	39,074,153.58

COMISIÓN NACIONAL DE LOS SALARIOS MÍNIMOS

En Servicios Personales registró un menor gasto pagado con relación al ejercicio inmediato anterior, que corresponde a las medidas de austeridad en el decremento de Compensación Garantizada, con sus repercusiones salariales, cancelación de las pólizas del Seguro de Gastos Médicos Mayores y Seguro de Separación Individualizado. El Gasto de Operación también registró un menor gasto pagado con relación al ejercicio inmediato anterior, que se explica principalmente por la reasignación presupuestaria a otras Unidades Responsables de la Secretaría del Trabajo y Previsión Social para cubrir el pago de compromiso por el Servicio de Telecomunicaciones sin afectar el cumplimiento de sus metas. Así como, a las medidas de austeridad por Servicio de Telefonía Celular, Arrendamiento de Vehículos Terrestres y Participaciones en Organos de Gobierno.

NOTAS AL ESTADO DE VARIACIÓN EN LA HACIENDA PÚBLICA

- ❖ Modificaciones al Patrimonio Contribuido

“Sin Información que Revelar, no existen modificaciones al Patrimonio Contribuido”.

- ❖ Información Sobre Modificaciones al Patrimonio Generado

Durante el ejercicio 2019 el único movimiento que se aprecia es el traspaso del resultado del ejercicio del año anterior.

NOTAS AL ESTADO DE FLUJOS DE EFECTIVO

- ❖ Efectivo y Equivalentes

El análisis de los saldos iniciales y finales al 31 de diciembre de 2019 y 2018, los cuales figuran en la última parte del Estado de Flujo de Efectivo en la cuenta de efectivo y equivalentes corresponde a operaciones ajenas que son recursos que la Entidad retiene temporalmente a cuenta de terceros.

Pesos		
Concepto	2019	2018
Efectivo en bancos –tesorería	0.00	0.00
Efectivo en bancos- dependencias	771.89	895.45
Inversiones temporales (hasta 3 meses)	0.00	0.00
Fondos con afectación específica	0.00	0.00
Depósitos de fondos de terceros y otros	0.00	0.00
TOTAL DE EFECTIVO Y EQUIVALENTES	771.89	895.45

- ❖ Detalle de Adquisición de Bienes Muebles e Inmuebles

“Sin Información que Revelar”

- ❖ Conciliación de los Flujos Netos de las actividades de Operación y la Cuenta de Ahorro/Desahorro Antes de Rubros Extraordinarios

Pesos		
COMISIÓN NACIONAL DE LOS SALARIOS MÍNIMOS CONCILIACIÓN DE LOS FLUJOS NETOS DE LAS ACTIVIDADES DE OPERACIÓN Y LA CUENTA DE AHORRO/DESAHORRO ANTES DE RUBROS EXTRAORDINARIOS DEL 1 DE ENERO AL 31 DE DICIEMBRE DE 2019 Y 2018		
Concepto	2019	2018
Ahorro/Desahorro antes de rubros Extraordinarios	(799,060.33)	(729,387.55)
Movimientos de partidas (o rubros) que no afectan al efectivo	799,060.33	729,387.55
Depreciación	822,708.14	842,319.38
Amortización	0.00	0.00
Incremento en las provisiones	927,698.06	19,334.59
Incremento en inversiones producido por la revaluación	0.00	0.00
Ganancia/perdida en venta de propiedad, planta y equipo	0.00	0.00
Incremento en Cuentas por Cobrar	(951,345.87)	(132,266.42)
Partidas extraordinarias	0.00	0.00

CONCILIACIÓN ENTRE LOS INGRESOS PRESUPUESTARIOS Y CONTABLES, ASÍ COMO ENTRE LOS EGRESOS PRESUPUESTARIOS Y LOS GASTOS CONTABLES

Pesos

COMISIÓN NACIONAL DE LOS SALARIOS MÍNIMOS CONCILIACIÓN ENTRE LOS INGRESOS PRESUPUESTARIOS Y CONTABLES DEL 1 DE ENERO AL 31 DE DICIEMBRE DE 2019		
1. Total de Ingresos Presupuestarios		32,860,300.19
2. Más Ingresos Contables No Presupuestarios		131.00
2.1 Ingresos Financieros		
2.2 Incremento por Variación de Inventarios	131.00	
2.3 Disminución del Exceso de Estimaciones por Pérdida o Deterioro u Obsolescencia		
2.4 Disminución del Exceso de Provisiones		
2.5 Otros Ingresos y Beneficios Varios		
2.6 Otros Ingresos Contables No Presupuestarios		
3. Menos Ingresos Presupuestarios No Contables		6,550.14
3.1 Aprovechamientos Patrimoniales		
3.2 Ingresos Derivados de Financiamientos		
3.3 Otros Ingresos Presupuestarios No Contables	6,550.14	
4. Total de Ingresos Contables		32,853,881.05

Pesos

COMISIÓN NACIONAL DE LOS SALARIOS MÍNIMOS CONCILIACIÓN ENTRE LOS EGRESOS PRESUPUESTARIOS Y LOS GASTOS CONTABLES DEL 1 DE ENERO AL 31 DE DICIEMBRE DE 2019		
1. Total de Egresos Presupuestarios		32,860,300.19
2. Menos Egresos Presupuestarios No Contables		6,550.14
2.1 Materias Primas y Materiales de Producción y Comercialización		
2.2 Materiales y Suministros		
2.3 Mobiliario y Equipo de Administración		
2.4 Mobiliario y Equipo Educativo y Recreativo		
2.5 Equipo e Instrumental Médico y de Laboratorio		
2.6 Vehículos y Equipo de Transporte		
2.7 Equipo de Defensa y Seguridad		
2.8 Maquinaria, Otros Equipos y Herramientas		
2.9 Activos Biológicos		
2.10 Bienes Inmuebles		
2.11 Activos Intangibles		
2.12 Obra Pública en Bienes de Dominio Público		
2.13 Obra Pública en Bienes Propios		
2.14 Acciones y Participaciones de Capital		
2.15 Compra de Títulos y Valores		
2.16 Concesión de Préstamos		
2.17 Inversiones en Fideicomisos, Mandatos y Otros Análogos		
2.18 Provisiones para Contingencias y Otras Erogaciones Especiales		
2.19 Amortización de la Deuda Pública		
2.20 Adeudos de Ejercicios Fiscales Anteriores (ADEFAS)		
2.21 Otros Egresos Presupuestales No Contables	6,550.14	
3. Más gastos Contables No Presupuestarios		799,191.33
3.1 Estimaciones, Depreciaciones, Deterioros, Obsolescencia y Amortizaciones	822,708.14	
3.2 Provisiones	0.00	
3.3 Disminución de Inventarios	(23,516.81)	
3.4 Aumento por Insuficiencia de Estimaciones por Pérdida o Deterioro u Obsolescencia		
3.5 Aumento por Insuficiencia de Provisiones		
3.6 Otros Gastos		
3.7 Otros Gastos Contables No Presupuestarios		
4. Total de Gasto Contable		33,652,941.38

COMISIÓN NACIONAL DE LOS SALARIOS MÍNIMOS

Las cifras que dan origen a las manifestadas en las Conciliaciones entre los Ingresos Presupuestarios y Contables y la Conciliación de los Egresos Presupuestarios y los Gastos Contables, no coinciden con las que se manifiestan en la Cuenta Pública, derivado de lo que se menciona en el quinto párrafo de las Políticas de Contabilidad Significativas.

II. NOTAS DE MEMORIA (CUENTAS DE ORDEN)

Las cuentas de orden se utilizan para registrar movimientos de valores que no afectan o modifican al balance de la CONASAMI; sin embargo, su incorporación en libros es necesaria con fines de recordatorio contable, de control y, en general, sobre los aspectos administrativos, o bien para consignar derechos o responsabilidades contingentes que puedan presentarse en el futuro.

Las cuentas que se manejan en las notas de memoria son las siguientes:

- ❖ Cuentas de Orden Contable y Presupuestarias
 - Contables

La Comisión Nacional de los Salarios Mínimos cuenta con un juicio laboral notificado a esta Entidad mediante actuario adscrito a la Junta Federal de Conciliación y Arbitraje, debido a la demanda interpuesta de la C. Natalia Patricia Valencia González, dicho juicio se calcula en \$250,000.00 (DOSCIENTOS CINCUENTA MIL PESOS M.N.), más los intereses que se generen sobre el importe de quince meses de salarios a razón del 2% mensual, de conformidad con lo dispuesto por el artículo 48 de la Ley Federal del Trabajo, informa el Titular del Departamento Jurídico y Secretaría Auxiliar del Consejo.

Pesos

CUENTAS CONTABLES		
Demandas Judiciales en Proceso de Resolución	250,000.00	
Resoluciones de Demandas en Procesos Judiciales		250,000.00

- Presupuestarias

Ingresos recaudados con relación al estimado en la Ley de Ingresos correspondiente al 31 de diciembre de 2019 y 2018.

Pesos

LEY DE INGRESOS	EJERCICIO	2019	EJERCICIO	2018
Ley de Ingresos Estimada	35,849,571.00	0.00	39,615,367.00	0.00
Ley de Ingresos por Ejecutar	0.00	0.00	0.00	0.00
Modificación a la Ley de Ingresos Estimada	(2,989,270.81)	0.00	(428,281.59)	0.00
Ley de Ingresos Devengada	0.00	0.00	0.00	0.00
Ley de Ingresos Recaudada	0.00	32,860,300.19	0.00	39,187,085.41
SUMA CUENTAS DE ORDEN	32,860,300.19	32,860,300.19	39,187,085.41	39,187,085.41

Presupuesto Ejercido con relación a lo aprobado en el presupuesto de egresos correspondiente al 31 de diciembre de 2019 y 2018.

Pesos

CUENTAS DE EGRESOS	EJERCICIO	2019	EJERCICIO	2018
Presupuesto de Egresos Aprobado	0.00	35,849,571.00	0.00	39,615,367.00
Presupuesto de Egresos por Ejercer	0.00	0.00	0.00	0.00
Modificaciones al Presupuesto de Egresos Aprobado	0.00	(2,989,270.81)	0.00	(428,281.59)
Presupuesto de Egresos Comprometido	0.00	0.00	0.00	0.00
Presupuesto de Egresos Devengado	0.00	0.00	0.00	0.00
Presupuesto de Egresos Ejercido	0.00	0.00	0.00	0.00
Presupuesto de Egresos Pagado	32,860,300.19	0.00	39,187,085.41	0.00
SUMA CUENTAS DE ORDEN	32,860,300.19	32,860,300.19	39,187,085.41	39,187,085.41

III. NOTAS DE GESTIÓN ADMINISTRATIVA

❖ Introducción

Conforme al Plan Anual de Trabajo 2019, autorizado por el Consejo de Representantes de la Comisión Nacional de los Salarios Mínimos (CONASAMI), la Dirección Técnica comprometió la elaboración y presentación oportuna de los informes y estudios de los fenómenos socioeconómicos. Estos se presentaron de conformidad con lo definido y siguiendo el calendario establecidos en dicho Plan.

La Dirección Técnica de la CONASAMI, al elaborar los informes antes mencionados, seleccionó, procesó e integró las fuentes de información, nacionales e internacionales, que aseguraran la calidad y oportunidad de los contenidos informativos que se proporcionaron al Consejo. Los informes tienen el propósito fundamental de proporcionar elementos e información oportuna y confiable que coadyuven en la toma de decisiones en materia de salarios mínimos.

De enero a octubre de 2019, la Dirección Técnica de la CONASAMI presentó 10 informes mensuales sobre el Comportamiento de la Economía, de conformidad con los proyectos y calendarización establecidos en dicho Plan al tercer trimestre del año referido. Asimismo, durante el mes de noviembre se presentó un informe anual donde se valoró el comportamiento de 2019.

Adicional a la elaboración y presentación de los informes mensuales de la Economía, para 2019 la Dirección Técnica se planteó iniciar con nuevas investigaciones que abarcaran temas de relevancia como productividad, informalidad y condiciones de vida de los trabajadores del salario mínimo. Uno de ellos fue el desarrollo una canasta denominada "Canasta Digna para la familia de los trabajadores del salario mínimo", que busca para conocer el ingreso que, de acuerdo con la Constitución Mexicana, deberá ser el suficiente para que un trabajador satisfaga sus principales necesidades y las de su familia. Para lograr esto se trabajó en definir una canasta alimentaria y una no alimentaria, integrada por los principales bienes que se requieren para satisfacer las necesidades principales de una persona. Adicional, se realizó en las instalaciones de la CONASAMI un seminario donde acudieron expertos en el tema para discutir sobre los alcances y limitaciones de dicha canasta.

La Dirección Técnica realizó por primera vez una evaluación de impacto del salario mínimo en el empleo y el salario promedio registrado ante el Instituto Mexicano del Seguro Social (IMSS) en la Zona Libre de la Frontera Norte (ZLFN) utilizando dos metodologías que tienen el mayor consenso en evaluación de impacto específicamente para el salario mínimo: controles sintéticos y diferencias en diferencias. Los resultados indican que el aumento del salario mínimo no tuvo ningún efecto en el empleo registrado ante el IMSS, es decir, el crecimiento del empleo promedio de la ZLFN es el mismo que en el contrafactual construido con información del resto del país, aunque hayan tenido incrementos de salario mínimo muy diferentes. En el caso del ingreso por trabajador, el alza del salario mínimo tuvo efectos positivos y significativos. Producto del incremento, en la ZLFN los trabajadores en general ganan 6.7% más que en el resto del país. En el caso de jóvenes de entre 15 y 24 años, el impacto en el salario promedio fue de 9.2%.

Junto con el Informe Mensual de la Dirección Técnica de la sesión de mayo, se entregó al Consejo de Representantes la propuesta para fijar el salario mínimo de las personas trabajadoras del hogar. El establecimiento de un salario mínimo para el trabajo del hogar es una forma de reconocimiento de la contribución económica y social de dicha ocupación.

Durante el 2019 se iniciaron los trabajos para la revisión y ampliación del Sistema de Salarios Mínimos Profesionales. Se realizó una revisión histórica de la información existente sobre el Sistema para determinar las causas de su creación, la metodología que se siguió para la determinación de las profesiones, oficios o trabajos especiales y su monto por arriba del salario mínimo general, así como el estado actual del listado. Producto de esta revisión se decidió que aquellas categorías del SSMP que no pudieran empatarse uno a uno con alguna clasificación del SINCO por ser ésta última demasiado general, se podrían acotar utilizando el sector en el que se emplea el trabajador. Así, para identificar el sector económico se utilizó el Sistema de Clasificación Industrial de América del Norte, México SCIAN 2007.

Durante 2019, el Comité de Transparencia y la Unidad de Transparencia realizaron sus funciones atendiendo el marco normativo constituido por la Ley General de Transparencia y Acceso a la Información Pública (LGTAIP) y la Ley Federal de Transparencia y Acceso a la Información Pública (LFTAIP); así como los lineamientos y criterios emitidos por el Instituto Nacional de Transparencia, Acceso a la Información y Protección de Datos Personales (INAI). Hasta el 27 de diciembre se brindó el acceso a la información de la CONASAMI, la cual se proporcionó mediante cuatro conductos: vía telefónica, personalizada, a través de correo electrónico y con el Sistema de Información INFOMEX que administra el INAI. En relación con este último, hasta el mes de diciembre se brindó atención a 141 solicitudes de información de la ciudadanía, de éstas fueron respondidas 140; la restante (1) está en trámite. Cabe destacar que la mayor parte de los

requerimientos (105) se refirieron al tema de salarios mínimos, en tanto que 24 fueron sobre temas administrativos y 12 no correspondieron a la Unidad de Enlace de la CONASAMI.

Finalmente, en diciembre el Consejo de Representantes efectuó el proceso de fijación de los salarios mínimos generales y profesionales vigentes a partir del 1º de enero de 2020, conforme lo establece la Ley Federal del Trabajo en sus Artículos 570, 571 y 574; así, realizó el proceso de negociación tomando en cuenta la información brindada por la Dirección Técnica durante 2019, y sus determinaciones en la materia de su competencia fueron producto del proceso deliberativo que dicho Consejo llevó a cabo.

❖ Estrategias y Logros

❖ A partir del 1º de diciembre de 2018 se empezó a implementar una nueva política de salarios mínimos presentada por la nueva administración del Gobierno de México encaminada a recuperar el poder adquisitivo del salario mínimo para llevarlo a la línea de bienestar familiar y, con ello, dinamizar el mercado interno.

❖ En la última Revisión salarial de diciembre de 2019 el Consejo de Representantes de la CONASAMI resolvió incrementar el salario mínimo general vigente para 2020, en 14.67 pesos diarios, mediante el mecanismo del Monto Independiente de Recuperación (MIR), para llevar dicho salario de 102.68 a 117.35 pesos diarios, así como un incremento por ajuste inflacionario de 5% sobre el monto inmediato anterior, lo que arrojó un nuevo salario mínimo general de 123.22 pesos diarios. Este nuevo salario entró en vigor el 1º de enero de 2020.

❖ En la Revisión salarial de diciembre de 2018 el Consejo de Representantes de la CONASAMI resolvió la creación de la Zona Libre de la Frontera Norte, que contaría con un salario mayor. Esta Zona se conforma por los siguientes 43 municipios colindantes con Estados Unidos: Ensenada, Playas de Rosarito, Mexicali, Tecate y Tijuana, en Baja California; San Luis Río Colorado, Puerto Peñasco, General Plutarco Elías Calles, Caborca, Altar, Sábic, Nogales, Santa Cruz, Cananea, Naco y Agua Prieta, en Sonora; Janos, Ascensión, Juárez, Práxedes G. Guerrero, Guadalupe, Coyame del Sotol, Ojinaga y Manuel Benavides, en Chihuahua; Ocampo, Acuña, Zaragoza, Jiménez, Piedras Negras, Nava, Guerrero e Hidalgo, en Coahuila de Zaragoza; Anáhuac, en Nuevo León; y Nuevo Laredo, Guerrero, Mier, Miguel Alemán, Camargo, Gustavo Díaz Ordaz, Reynosa, Río Bravo, Valle Hermoso y Matamoros, en Tamaulipas.

❖ En la Revisión salarial de 2019 se resolvió incrementar el salario mínimo general vigente para 2020 en la ZLFN tomando en cuenta únicamente el ajuste inflacionario de 5% sobre el monto inmediato anterior, lo que arrojó un nuevo salario mínimo general de 185.56 pesos diarios. Este nuevo salario entró en vigor el 1º de enero de 2020.

❖ El salario mínimo general para 2020 cubre 117.91% del valor de la Línea de Pobreza Individual, lo que indica que una persona que lo perciba no caería en la categoría de pobreza por ingresos. Es importante mencionar que desde que se tienen datos para la línea de pobreza individual, el porcentaje de cobertura de 2020 es el mayor que se haya registrado.

❖ Es importante recordar que el MIR es un concepto mediante el cual el Consejo de Representantes innovó a partir de diciembre de 2016 el proceso de fijación del salario mínimo general, a efecto de que el monto de incremento que se otorgue a este salario por este concepto sea única y exclusivamente para avanzar en la recuperación del poder adquisitivo del salario mínimo general, por lo que no debe hacerse extensivo a otro tipo de salarios: salarios mínimos profesionales salarios contractuales, federales o de la jurisdicción federal, o cualquier otro salario vigente en la economía nacional.

❖ Por más de treinta años el incremento que se otorgaba al salario mínimo servía de referente para incrementar los salarios mínimos profesionales, los salarios contractuales, y la mayor parte de los salarios en la economía nacional, de manera que en la práctica el incremento al salario mínimo jugaba el papel de “efecto-faro” para los demás salarios, por lo que era necesario diluir este efecto a fin de que el salario mínimo pudiera avanzar de manera gradual y sostenida hacia el cumplimiento del mandato constitucional: “El salario mínimo debe ser suficiente para satisfacer las necesidades normales de un jefe de familia, en el orden material, social y cultural, y para proveer a la educación obligatoria de los hijos”.

La estrategia de recuperación del poder adquisitivo del salario mínimo descrita, que implementó la presente administración con el incremento al salario mínimo general vigente para 2019, y que se continuará durante este año con el incremento de 2020 registró los siguientes resultados:

❖ La Dirección Técnica ha analizado los posibles efectos del alza del salario mínimo en el nivel de empleo formal y en los ingresos de los trabajadores formales. Para esto la Dirección Técnica realizó una evaluación de impacto usando la técnica de controles sintéticos en la ZLFN que puede ser consultada en

<https://www.gob.mx/conasami/articulos/evaluacion-de-impacto-del-salario-minimo-en-la-zona-libre-de-la-frontera-norte?idiom=es>.

- ❖ Los resultados encontrados indican que el aumento del salario mínimo en 2019 no tuvo ningún efecto en el empleo registrado ante el Instituto Mexicano del Seguro Social (IMSS); es decir, el crecimiento del empleo promedio de la ZLFN es el mismo que si el salario se hubiese incrementado 16.2% como en el resto del país.
- ❖ En el caso del ingreso por trabajador, el alza del salario mínimo tuvo efectos positivos y significativos. Producto del incremento, en la ZLFN los trabajadores en general ganan 6.17% más que en el resto del país. En el caso de los jóvenes de entre 15 y 24 años el impacto en el salario promedio fue de 9.2%.
- ❖ Al cierre del 2019 el salario promedio real de los trabajadores afiliados al IMSS se incrementó a una tasa de 9.9% anual en la ZLFN a 375.11 pesos diarios; mientras que en el resto del país el incremento fue de 3.1% anual a 354.90 pesos diarios.
- ❖ El salario promedio mantuvo un crecimiento anual real durante todo el año y éste no fue eliminado por la inflación, como sucedió en años anteriores.
- ❖ También se evaluó el efecto del aumento del salario mínimo en el ingreso de hombres y mujeres por separado. Se encontró que, con datos a diciembre, el salario de las mujeres trabajadoras en la ZLFN se incrementó en 5.97%, mientras que el de los hombres lo hizo en 5.23%. Esto apunta a que el incremento del salario mínimo tiene un efecto positivo, aunque pequeño, en la reducción de la brecha de ingresos entre hombres y mujeres.
- ❖ Por otro lado, también se ha dado seguimiento a variables económicas como pobreza, inflación y posible efecto faro. Los resultados a la fecha no muestran efectos adversos en ninguna variable. Dado que el incremento del salario mínimo ha beneficiado principalmente a aquellos trabajadores que menos ganan, la pobreza laboral nacional se ha visto reducida. El porcentaje de personas que viven en hogares donde el ingreso laboral es insuficiente para adquirir la canasta alimentaria para cada uno de sus integrantes pasó de 39.8% en el cuarto trimestre de 2018 a 37.34% en el cuarto de 2019. Esta reducción de 2.46% implica que 2.64 millones de personas abandonaron esta condición durante el 2019, debido a que los ingresos familiares aumentaron.
- ❖ En cuanto a la inflación, el Índice Nacional de Precios al Consumidor (INPC) mostró un incremento anual de 2.83% al cierre del 2018, ubicándose como la segunda más baja para un fin de año. El resultado permite suponer que el incremento del salario mínimo no tuvo efectos sobre la inflación como se temió por muchos años. Esto resulta más evidente cuando se analiza la inflación por ciudades. El INPC se levanta en las 55 ciudades más representativas del país, cinco de las cuales se ubican en la ZLFN y en las que podría haber mayores distorsiones en precios ocasionadas por el aumento al doble del salario mínimo. Sin embargo, cuatro de estas cinco tuvieron la menor inflación anual y la otra se ubicó por debajo del promedio nacional. Es importante recordar que el aumento en la ZLFN fue acompañado por incentivos fiscales, por lo que el efecto es una combinación de ambas políticas.
- ❖ Finalmente, una de las preocupaciones respecto al aumento del salario mínimo era la presencia del efecto faro; es decir, que al elevarse sustancialmente el mínimo, el resto de las revisiones salariales tomaran a éste como referencia, afectando al resto de la estructura salarial. Sin embargo, el efecto faro no se presentó; el aumento del salario mínimo tuvo un mayor impacto en aquellos trabajadores que menos ganan (a los que podríamos ubicar en el decil 1 de la distribución salarial) y, aunque impulsó el salario promedio de los demás trabajadores, no fue un traspaso de uno a uno. Esto implica que no hay un efecto faro donde toda la distribución salarial se ajusta al mismo nivel que el salario mínimo. De hecho, los incrementos promedio salariales en 2019 se ubicaron entre 1.7 y 2% en términos reales, porcentaje muy inferior a lo que fue el incremento del salario mínimo.

- ❖ Alineación al Plan Nacional de Desarrollo 2019-2024

La actividad sustantiva de CONASAMI está alineada a la Meta Nacional 4: México Próspero, Objetivo 4.3 Promover el empleo de calidad, Estrategia 4.3.2: Promover el Trabajo digno o decente, Línea de acción 4.3.2.3 Fomentar la recuperación del poder adquisitivo del salario vinculado al aumento de la productividad.

La actividad sustantiva de CONASAMI está alineada a la Meta Nacional concerniente a la recuperación de los salarios de cuando menos el 20 por ciento de su poder adquisitivo.

❖ Panorama Económico y Financiero

Las diferencias en el flujo de efectivo modificado corresponden, principalmente a la autorización de la ampliación líquida de las adecuaciones presupuestarias, para cubrir el incremento salarial con sus repercusiones salariales del Personal Operativo y Mando en cumplimiento a los oficios 307-A.-2270 del 27 de septiembre, 307-A.-2667 del 25 de octubre, 307-A.-2711 y 2712 del 30 de octubre, 307-A.-2969 del 25 de noviembre, 307-A.-2975 del 26 de noviembre y 307-A.-3325 del 16 de diciembre del 2019 emitidos por Unidad de Política y Control Presupuestario de la Subsecretaría de Egresos de la Secretaría de Hacienda y Crédito Público (SHCP).

Por otra parte, a la transferencia de recursos al Ramo 23 Provisiones Salariales y Economías Ejercicio Presupuestario de 2019 conforme a los oficios 307-A.-3325 del 16 de diciembre de 2019 y 307-A.-2551 del 17 de octubre de 2019, emitidos por Unidad de Política y Control Presupuestario de la Subsecretaría de Egresos de la Secretaría de Hacienda y Crédito Público (SHCP).

Es importante señalar que no implica variaciones a las metas aprobadas, permitirá un mejor cumplimiento de los objetivos de los programas a cargo de esta Comisión Nacional, además de ser movimientos no regularizables.

❖ Autorización e Historia

La CONASAMI es un Organismo Público Descentralizado del Gobierno Federal, que se constituyó por Decreto de reformas y adiciones a la Ley Federal del Trabajo (LFT), publicado en el DOF el 31 de diciembre de 1962, como consecuencia de la reforma al artículo 123 de la Constitución Política de los Estados Unidos Mexicanos, publicada en el DOF el 21 de noviembre de 1962; su objeto fundamental es el de fijar los salarios mínimos según procedimiento que señalan los artículos 570 al 574 de la LFT.

La CONASAMI funciona en términos del artículo 551 de la LFT, con un Presidente, un Consejo de Representantes y una Dirección Técnica.

El Presidente de la CONASAMI es nombrado, artículos 552 y 553 LFT, por el Presidente de la República y tiene los deberes y atribuciones siguientes:

- Someter al Consejo de Representantes el Plan Anual de Trabajo preparado por la Dirección Técnica;
- Reunirse con el Director y los Asesores Técnicos, una vez al mes, por lo menos; vigilar el desarrollo del plan de trabajo que efectúen las investigaciones y estudios complementarios que juzgue conveniente;
- Informar periódicamente al Secretario del Trabajo y Previsión Social de las actividades de la Comisión;
- Citar y presidir las sesiones del Consejo de Representantes;
- Disponer la organización y vigilar el funcionamiento de las Comisiones Consultivas de la Comisión Nacional;
- Presidir los trabajos de las Comisiones Consultivas o designar, en su caso, a quienes deban presidirlos;
- Los demás que le confieran las leyes.

El Consejo de Representantes se integrará en los términos del artículo 554 de la LFT:

- Con la representación del gobierno, compuesta del Presidente de la Comisión, que será también el Presidente del Consejo y que tendrá el voto del gobierno, y de dos asesores, con voz informativa, designados por el Secretario del Trabajo y Previsión Social;
- Con un número igual, no menor de cinco, ni mayor de quince, de representantes propietarios y suplentes de los trabajadores sindicalizados y de los patrones, designados cada cuatro años, de conformidad con la convocatoria que al efecto expida la Secretaría del Trabajo y Previsión Social (STPS). Si los trabajadores o los patrones no hacen la designación de sus representantes, la hará la misma STPS, debiendo recaer en trabajadores o patrones; y
- El Consejo de Representantes deberá quedar integrado, a más tardar el primero de julio del año que corresponda.

El Consejo de Representantes en términos del artículo 557 de la LFT, tiene los deberes y atribuciones siguientes:

- Determinar, en la primera sesión, su forma de trabajo y la frecuencia de las sesiones;
- Aprobar anualmente el plan de trabajo de la Dirección Técnica;

- Conocer el dictamen formulado por la Dirección Técnica y dictar resolución en la que se determinen o modifiquen las áreas geográficas en las que regirán los salarios mínimos. La resolución se publicará en el DOF;
- Practicar y realizar directamente las investigaciones y estudios que juzgue convenientes y solicitar de la Dirección Técnica que efectúe investigaciones y estudios complementarios;
- Designar una o varias comisiones o técnicos para que practiquen investigaciones o realicen estudios especiales;
- Aprobar la creación de Comisiones Consultivas de la Comisión Nacional y determinar las bases para su integración y funcionamiento;
- Conocer las opiniones que formulen las Comisiones Consultivas al término de sus trabajos;
- Fijar los salarios mínimos generales y profesionales; y
- Los demás que le confieran las leyes.

La Dirección Técnica en términos del artículo 558 de la LFT, se integrará:

- Con un Director, nombrado por la STPS;
- Con el número de Asesores Técnicos que nombre la misma Secretaría; y
- Con un número igual, determinado por la STPS de Asesores Técnicos Auxiliares, designados por los representantes de los trabajadores y de los patrones. Estos asesores disfrutarán, con cargo al Presupuesto de Egresos de la Federación, de la misma retribución que se pague a los nombrados por la STPS.

La Dirección Técnica en términos del artículo 561 de la LFT, tiene los deberes y atribuciones siguientes:

- Realizar los estudios técnicos necesarios y apropiados para determinar la división de la República en áreas geográficas, formular un dictamen y proponerlo al Consejo de Representantes;
- Proponer al Consejo de Representantes modificaciones a la División de la República en áreas geográficas y a la integración de las mismas; siempre que existan circunstancias que lo justifiquen;
- Practicar las investigaciones y realizar los estudios necesarios y apropiados para que el Consejo de Representantes pueda fijar los salarios mínimos;
- Sugerir la fijación de los salarios mínimos profesionales;
- Publicar regularmente las fluctuaciones ocurridas en los precios y sus repercusiones en el costo de la vida para las principales localidades del país;
- Resolver, previa orden del Presidente, las consultas que se le formulen en relación con las fluctuaciones de los precios y sus repercusiones en el poder adquisitivo de los salarios;
- Apoyar los trabajos técnicos e investigaciones de las Comisiones Consultivas; y
- Los demás que le confieran las leyes.

La figura del salario mínimo se establece con la promulgación de la Constitución General de la República publicada en el DOF del 5 de febrero de 1917, específicamente en el artículo 123, fracción VI bajo el principio de que el salario mínimo deberá ser suficiente "...para satisfacer las necesidades normales de la vida del obrero, su educación y sus placeres honestos, considerándolo como jefe de familia...". Se determina, asimismo, en la fracción VIII, que el salario mínimo no podrá ser objeto de embargo, compensación o descuento alguno.

Por cuanto a los mecanismos para su fijación, el Constituyente de 1917 dispuso, en la fracción IX del propio artículo 123, que ésta se haría por comisiones especiales que se formarían en cada municipio, subordinadas a la Junta Central de Conciliación que debería instalarse en cada estado.

Entre 1917 y 1931, año este último en que entró en vigor la primera LFT, el sistema de comisiones especiales previsto por el Constituyente funcionó de manera precaria y anárquica, ya que la expedición de leyes de trabajo locales por cada estado de la federación, dentro del marco establecido por la Constitución, se desarrolló con múltiples limitaciones, dando lugar, en 1929, a las reformas constitucionales en las que se sustentaría la nueva legislación laboral federal.

No obstante, la propia LFT expedida en 1931 y las reformas publicadas en el DOF el 11 de octubre de 1933, reforzarían la idea de un sistema de fijación de los salarios mínimos constituido por comisiones especiales integradas en cada municipio.

En 1963, se crearon una Comisión Nacional y 111 Comisiones Regionales de los Salarios Mínimos, resultado de las reformas a la fracción VI del artículo 123 Constitucional y las correspondientes de la LFT en materia de salarios mínimos, cuyo propósito fundamental fue el de procurar un más amplio y efectivo cumplimiento de los preceptos constitucionales en la materia. De esta manera, la Comisión Nacional de los Salarios Mínimos (CONASAMI) se constituyó en el eje central de un mecanismo sui generis, en el que los salarios mínimos eran fijados por Comisiones Regionales que sometían sus determinaciones a la consideración de la Comisión Nacional, que podía aprobarlas o modificarlas, por su forma de organización y por la modalidad eminentemente participativa que revestía su estructura y sus actividades.

El sistema constituyó un mecanismo efectivo para facilitar el conocimiento, por parte de los factores de la producción y del gobierno, de los problemas relacionados con la actividad económica y con el nivel de vida de los trabajadores, a la vez que constituyó un marco adecuado para la discusión entre los sectores.

El sistema integrado en la forma descrita continuó prácticamente con la misma estructura hasta 1986, aun cuando es preciso señalar que a lo largo de los 23 años que se mantuvo vigente, hubieron de realizarse muy diversos cambios en su estructura regional, que dieron lugar, en sucesivos ajustes, a la operación de un sistema que al finalizar 1986 se integraba con sólo 67 Comisiones Regionales.

En adición a lo anterior y entre los aspectos más importantes de su desarrollo, se debe destacar la virtual desaparición, en 1981, del salario mínimo aplicable a los trabajadores del campo, al decidir el Consejo de Representantes, a partir de entonces y en lo sucesivo, la igualación de las percepciones de aquéllos con las de los trabajadores de las zonas urbanas. Destaca también la reducción del número de salarios diferentes aplicables a las zonas económicas, que se redujo a tan solo tres niveles, que son los que se aplican actualmente.

En diciembre de 1986, el Congreso de la Unión y las legislaturas de los Estados aprobaron una iniciativa del Ejecutivo que reforma sustancialmente el sistema, ya que la fracción VI establece, desde el 1 de enero de 1987, que los salarios mínimos serán fijados por una Comisión Nacional, lo que dio lugar a la desintegración del sistema de Comisiones Regionales vigente hasta el 31 de diciembre de 1986. (Dicha reforma se publicó en el DOF el 23 de diciembre de 1986).

El nuevo precepto constitucional dispone la más amplia flexibilidad territorial en la fijación de los salarios mínimos, al señalar que éstos serán fijados por áreas geográficas que pueden estar integradas por uno o más municipios, de una o más entidades federativas, sin limitación alguna. Esta disposición permitió corregir deficiencias e inconsistencias observadas en cuanto a las zonas de aplicación de los salarios mínimos, así como tomar en cuenta, cuando fue necesario, las características particulares de áreas geográficas de rápido desarrollo o con características especiales.

❖ Organización y Objeto Social

- Objeto Social

Tiene como objetivo fundamental cumplir con lo establecido en el artículo 123 de la Constitución Política de los Estados Unidos Mexicanos, en el cual establece (Inciso VI párrafo segundo) los salarios mínimos generales deberán ser suficientes para satisfacer las necesidades normales de un jefe de familia, en el orden material, social y cultural, y para proveer a la educación obligatoria de los hijos. Los salarios mínimos profesionales se fijarán considerando, además, las condiciones de las distintas actividades económicas.

- Ejercicio Fiscal

El ejercicio fiscal comprende del 1º de enero al 31 de diciembre de 2019.

COMISIÓN NACIONAL DE LOS SALARIOS MÍNIMOS

- Obligaciones Fiscales Federales y Estatales y/o Locales

OBLIGACIONES	LEY FEDERAL	FUNDAMENTO
Presentar la declaración y pago provisional mensual de retenciones de Impuesto sobre la Renta (ISR) por sueldos y salarios.	Ley del Impuesto sobre la Renta (LISR).	Artículo 96.
Presentar la declaración y pago provisional mensual de ISR por las retenciones realizadas por servicios profesionales.	Código Fiscal de la Federación (CFF). Ley del Impuesto sobre la Renta.	Artículo 6 Fracción I. Artículo 106 primer párrafo.
Presentar la declaración y pago provisional mensual de ISR por las retenciones realizadas a los trabajadores asimilados a salarios.	Ley del Impuesto sobre la Renta.	Artículo 96.
Presentar la declaración y pago provisional mensual de Impuesto al Valor Agregado (IVA) por las retenciones realizadas por servicios profesionales.	Ley del Impuesto Al Valor Agregado del IVA.	Artículo 32 Fracción V Regla 2.1.33, 4.5.1 y 4.5.2 de la RMF vigente.
Presentar la declaración informativa de operaciones con terceros	Ley del Impuesto Al Valor Agregado del IVA.	Artículo 32 Fracción VIII. Regla 2.1.33, 4.5.1 y 4.5.2 de la RMF vigente.
Presentar la declaración y pago provisional mensual del Impuesto sobre Nóminas.	Código Fiscal de la Ciudad de México (CFCDMX).	Artículos del 156 al 159.

- Organigrama general

ESTRUCTURA ORGÁNICA DE LA CONASAMI

VIGENCIA 31 DE DICIEMBRE
DE 2019

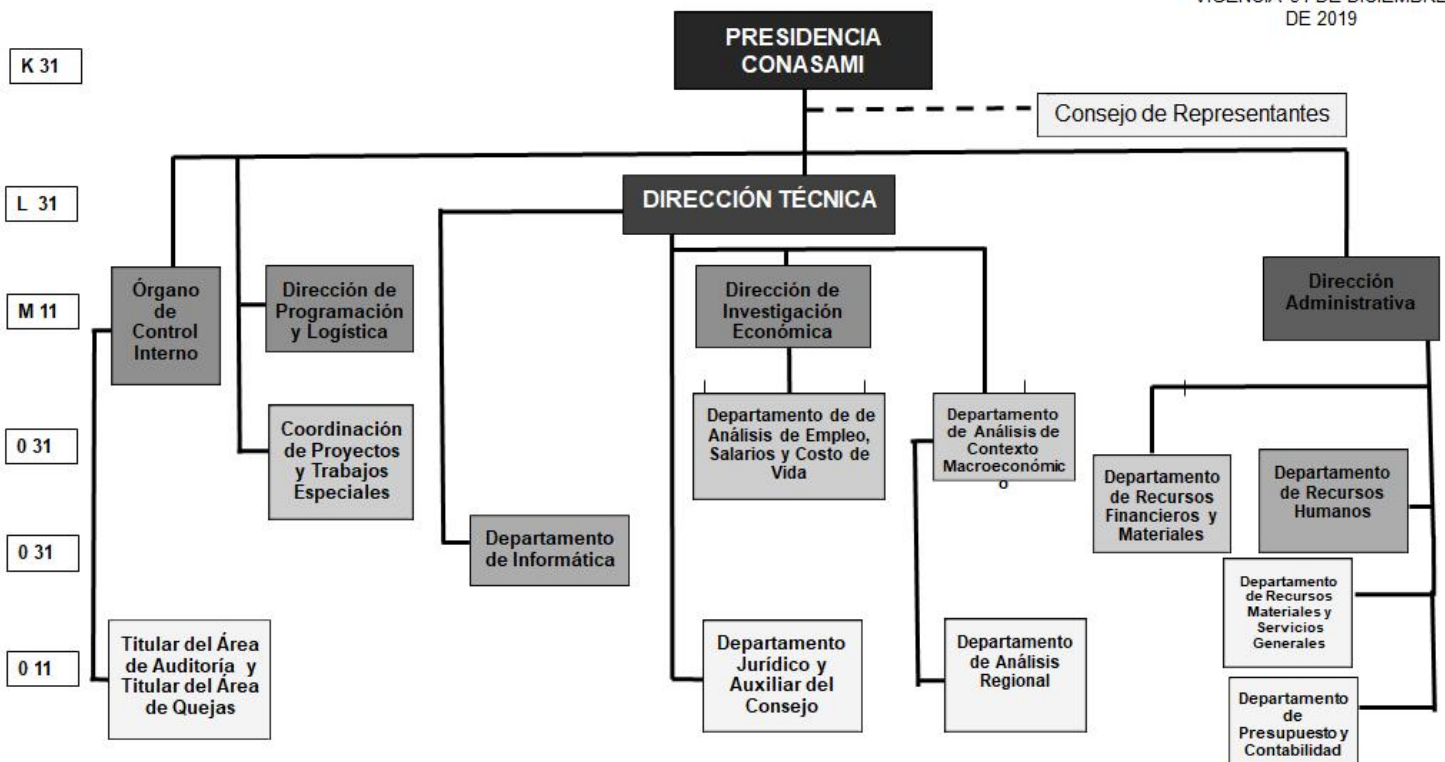

- Régimen Jurídico

Constitución Política de los Estados Unidos Mexicanos.

Leyes

Ley Orgánica de la Administración Pública Federal.
Ley General de Contabilidad Gubernamental.
Ley General de Deuda Pública.
Ley General de Bienes Nacionales.
Ley Federal de Presupuesto y Responsabilidad Hacendaria.
Ley Federal de las Entidades Paraestatales.
Ley de Tesorería de la Federación.
Ley de Adquisiciones, Arrendamientos y Servicios del Sector Público.
Ley de Obras Públicas y Servicios Relacionados con las Mismas.
Ley de Ingresos de la Federación para el Ejercicio Fiscal.
Ley del Impuesto al Valor Agregado.
Ley del Impuesto sobre la Renta.
Ley General de Sociedades Mercantiles.

Códigos

Código Fiscal de la Federación.
Código Fiscal de la Ciudad de México.

Reglamentos

Reglamento de la Ley Federal de Presupuesto y Responsabilidad Hacendaria.
Reglamento de la Ley Federal de las Entidades Paraestatales.
Reglamento de la Ley de Tesorería de la Federación.
Reglamento de la Ley del Impuesto al Valor Agregado.
Reglamento de la Ley del Impuesto sobre la Renta.
Reglamento de la Ley de Adquisiciones, Arrendamientos y Servicios del Sector Público.

Decretos

Decreto aprobatorio del Presupuesto de Egresos de la Federación para el Ejercicio Fiscal.

Marco Técnico

Postulados Básicos de Contabilidad Gubernamental.
Normas y Metodología para la determinación de los momentos contables de los Egresos.
Normas y Metodología para la determinación de los momentos contables de los Ingresos.
Clasificador por Objeto del Gasto.
Disposiciones en materia presupuestaria emitidas por la Secretaría de Hacienda y Crédito Público (SHCP).
Ordenamientos emitidos por el Consejo Nacional de Armonización Contable (CONAC).

- ❖ Bases de Preparación de los Estados Financieros

La Administración de la CONASAMI se apega a la normatividad establecida por La Unidad de Contabilidad Gubernamental de la Secretaría de Hacienda y Crédito Público, la cual emitió el Manual de Contabilidad Gubernamental para el Sector Federal Paraestatal, vigente a partir de enero 2019.

Los estados financieros adjuntos de la CONASAMI se prepararon de conformidad con las siguientes disposiciones normativas que le son aplicables en su carácter de Entidad Paraestatal del Gobierno Federal:

Las disposiciones vigentes de la Ley General de Contabilidad Gubernamental (LGCG).

Los informes contenidos en este documento se fundamentan en los Postulados Básicos de Contabilidad Gubernamental (PBCG).

Las Normas de Información Financiera Gubernamental Generales para el Sector Paraestatal (NIFGG), emitidas por la Unidad de Contabilidad Gubernamental e Informes sobre la Gestión Pública (UCG) de la SHCP.

Las Normas de Información Financiera emitidas por el Consejo Mexicano de Normas de Información Financiera, A. C. (CINIF), que son aplicadas de manera supletoria y que han sido autorizadas por la UCG de la SHCP.

Normas Internacionales de Contabilidad para el Sector Público (NICSP).

Los registros contables de la CONASAMI se realizan con base acumulativa, apegándose al marco conceptual y a los postulados básicos de contabilidad gubernamental, así como a las normas y metodologías que establecen los momentos contables presupuestales, los clasificadores y los manuales de contabilidad gubernamental armonizados, y de acuerdo con las respectivas matrices de conversión con las características señaladas en los artículos 40 y 41 de la LGCG. Consecuentemente, a partir de la fecha señalada emitimos información contable, presupuestaria y programática sobre la base técnica prevista en los documentos técnico-contables siguientes:

Marco Conceptual

- Clasificador por Objeto del Gasto.
- Clasificador por Tipo de Gasto.
- Clasificador por Rubro de Ingresos.
- Catálogo de Cuentas de Contabilidad.
- Momentos Contables de los Egresos.
- Momentos Contables de los Ingresos.
- Manual de Contabilidad Gubernamental.

La normatividad aplicada para el reconocimiento y revelación de los diferentes rubros de la información financiera, así como las bases de medición utilizadas para la elaboración de los estados financieros fue: costo histórico. (Valuación)

Posteriormente para dar cumplimiento al "ACUERDO que reforma las Principales Reglas de Registro y Valoración del Patrimonio (Elementos Generales) publicado el 27 de diciembre de 2010. (DOF 8 agosto 2013) que a la letra dice ... "Para los bienes inmuebles de la Federación y sus entes públicos el valor catastral a que se refiere el artículo 27 de la LGCG será el determinado por el Instituto de Administración y Avalúos de Bienes Nacionales (INDAABIN)", esta entidad en el ejercicio 2015 solicitó al INDAABIN el avalúo paramétrico electrónico del bien inmueble propiedad de la CONASAMI y contabilizó a su valor razonable, con fundamento a las Principales Reglas de Registro y Valoración del Patrimonio (Elementos Generales) II. ENTORNO JURÍDICO IV. VALORES DE ACTIVOS Y PASIVOS i). Por lo anterior, y con el fin de mantener actualizado dicho registro, se solicitó al INDAABIN emita avalúo paramétrico electrónico del bien inmueble, para estar en posibilidades de efectuar el correcto registro contable en cumplimiento a las obligaciones en materia contable en la (LGCG) y lineamientos emitidos por el (CONAC).

De conformidad con el artículo 22 de la LGCG, "...los postulados tienen como objetivo sustentar técnicamente la contabilidad gubernamental, así como organizar la efectiva sistematización que permita la obtención de información veraz, clara y concisa."

Los estados financieros reconocen el registro contable de las transacciones, transformaciones internas y otros eventos, que afectan económicamente a la CONASAMI (Sustancia Económica).

La CONASAMI es una entidad de la administración pública del sector paraestatal (Entes Públicos).

La actividad de la CONASAMI está establecida por Decreto, salvo disposición legal en la que se especifique lo contrario (Existencia Permanente).

Los estados financieros de la CONASAMI y sus notas muestran amplia y claramente la información financiera y los resultados con cifras al 31 de diciembre de 2019 (Revelación Suficiente).

Se registran en la CONASAMI los momentos presupuestarios contables del presupuesto de ingresos y de egresos en sus diferentes etapas (Registro e integración presupuestaria).

Ante la existencia de operaciones similares de la CONASAMI, corresponde un mismo tratamiento contable, el cual debe permanecer a través del tiempo, en tanto no cambie la esencia económica de las operaciones. (Consistencia).

Los registros contables de ingreso y egreso se registran con base acumulativa. El gasto devengado, es el momento contable que refleja el reconocimiento de una obligación de pago a favor de terceros por la recepción de conformidad de bienes, servicios y obra pública contratados; así como de las obligaciones que derivan de tratados, leyes, decretos, resoluciones y sentencias definitivas. (Devengo contable).

La Entidad reconoce todos los derechos y obligaciones que le son inherentes, lo cual obra en su contabilidad expresado en los estados financieros. (Dualidad económica).

La Entidad registró el valor razonable del bien inmueble en los términos que exige la LGCG en el ejercicio fiscal 2015, mediante el cual está sustentado por el avalúo paramétrico determinado por el INDAABIN emitido el 7 de agosto de 2015 y la depreciación acumulada a la fecha de la revaluación se trató de acuerdo con la Norma Internacional de Contabilidad del Sector Público párrafo 50 inciso a). Por lo anterior, y con el fin de mantener actualizado dicho registro, se solicitó al INDAABIN emita avalúo paramétrico electrónico del bien inmueble, para estar en posibilidades de efectuar el correcto registro contable en cumplimiento a las obligaciones en materia contable en la (LGCG) y lineamientos emitidos por el (CONAC).

❖ Políticas de Contabilidad Significativas

La información reflejada en los estados financieros en el rubro de Bienes Inmuebles, Infraestructura y Construcciones en Proceso se revaluó a valor razonable.

La CONASAMI llevó a cabo la desconexión de la contabilidad inflacionaria en los estados financieros, debido a que existe un entorno económico no inflacionario, es decir, cuando la inflación acumulada de los tres ejercicios anuales anteriores es menor que el 26% (promedio anual de 8%), en apego a la NIFGG SP04 Reexpresión.

Asimismo, el método de valuación del almacén es a través del método de “costos promedio”, de acuerdo con el oficio circular 319.A 0035/2008 de fecha 5 de marzo de 2008. En la determinación de dicho método se tomaron en consideración, entre otros factores, las características de las actividades del gobierno, así como el volumen de movimientos de inventarios.

Por otra parte, en la modalidad de Gasto Directo se permite que todas o algunas de las etapas presupuestarias se registren de manera simultánea, conforme lo señalado en el Manual de Contabilidad Gubernamental para el Sector Paraestatal Federal, en la Norma de Información Financiera Gubernamental General para el Sector Paraestatal NIFGG SP01 Control Presupuestario de los Ingresos y de los Gastos.

Las cifras que muestran los estados financieros adjuntos a este informe reflejan las operaciones financieras llevadas a cabo por la CONASAMI del 1 de enero al 31 de diciembre de 2019, y están preparadas de conformidad con la información que emana del Sistema Contable de la Entidad, Módulo de Adecuaciones Presupuestarias (MAPE) y el Sistema de Contabilidad y Presupuesto SICOP 2019. No obstante, lo anterior, dichas cifras no concuerdan con las que se manifiestan en la Cuenta Pública del Organismo, la diferencia por \$123 que se refleja entre lo reportado en la Cuenta Pública en el Estado Analítico del Ejercicio del Presupuesto de Egresos en sus diferentes clasificaciones, contra lo reportado en la “Conciliación entre los Egresos Presupuestarios y los Gastos Contables”, obedece a que en el primero contempla dicho importe como Gasto Devengado y Pagado, lo cual es incorrecto debido a que ese monto corresponde a egresos de la modalidad “W” operaciones ajenas y que son recursos que la Entidad retuvo temporalmente a cuenta de terceros.

❖ Posición en Moneda Extranjera y Protección por Riesgo Cambiario

“Sin Información que Revelar sobre Activos o Pasivos en Moneda Extranjera”.

❖ Reporte Analítico del Activo

En la administración de inventarios de bienes muebles e inmuebles que comprenden los procedimientos de alta, verificación, registro en el inventario, cambio de destino, disposición final, baja y control de inventario de bienes muebles, se registra en forma manual y el registro de bienes en el inventario se realiza conforme el Catálogo de Adquisiciones de Bienes Muebles que emita el Consejo Nacional de Armonización Contable (CONAC).

COMISIÓN NACIONAL DE LOS SALARIOS MÍNIMOS

La depreciación se calcula conforme al método de línea recta, utilizando las siguientes tasas de depreciación anual:

Concepto	%
Edificios, Construcciones e Instalaciones	Años de vida útil
Planta y Subestaciones	10%
Mobiliario y Equipo de Oficina	10%
Equipo de Transporte	25%
Equipo de Cómputo	30%

- ❖ Fideicomisos, Mandatos y Análogos

“Sin Información que Revelar”

- ❖ Reporte de la Recaudación

“Sin Información que Revelar”.

- ❖ Información sobre la Deuda y el Reporte Analítico de la Deuda

“Sin Información que Revelar”

- ❖ Calificaciones Otorgadas

“Sin Información que Revelar”.

- ❖ Proceso de Mejora
 - Principales Políticas de Control Interno

Efectivo en caja y bancos

El efectivo en caja y bancos corresponde a recursos disponibles en la cuenta bancaria, valuados a su costo de adquisición que no excede al valor de mercado, destinados a cubrir las obligaciones de pago provenientes del ejercicio del presupuesto. Los intereses que produce la cuenta bancaria son registrados como pasivo para enterarlos a la Tesorería de la Federación, así como el remanente al cierre del ejercicio.

Cuentas por cobrar

Las cuentas por cobrar se valúan de acuerdo con su valor nominal de recuperación en efectivo. Respecto de otras cuentas por cobrar, básicamente se refieren a subsidio al empleo, remanentes de la partida Participación en Órganos de Gobierno debido a que los representantes de patrones y trabajadores no asistieron a las sesiones del Consejo y fondos fijos encomendados a funcionarios y empleados de la Entidad.

Almacén

Los inventarios se refieren a existencias de materiales y suministros de su propiedad en el almacén, se registran al costo de adquisición y se valúan a través del método de “costos promedio”.

Compras y proveedores

La administración de la CONASAMI formula anualmente, de conformidad con la normatividad vigente, programas orientados a atender sus requerimientos en materia de activos fijos y bienes de consumo. Invariablemente, los asuntos vinculados con los programas y con la instrumentación de los procedimientos de adquisición, son tratados en el seno del Comité de Adquisiciones, Arrendamientos y Servicios de la Entidad, con base en disposiciones contenidas en la Ley de Adquisiciones, Arrendamientos y Servicios del Sector Público; así como de sus correspondientes reglamentos y otros ordenamientos complementarios.

COMISIÓN NACIONAL DE LOS SALARIOS MÍNIMOS

Con base en un estudio preliminar de costos, el cual forma parte de los programas de referencia, y considerando las disponibilidades del Presupuesto de Egresos de la Federación en lo relativo a montos máximos autorizados para realizar operaciones de contratación mediante invitación a cuando menos tres personas, y/o por adjudicación directa, se diseña una estrategia para llevar a cabo las adquisiciones, procurando recurrir preferentemente a la instrumentación de licitaciones públicas.

Indemnizaciones al personal y otras obligaciones laborables

Las indemnizaciones al personal por separación voluntaria y/o por despido bajo ciertas circunstancias de acuerdo con la legislación laboral aplicable, se registran como parte del presupuesto ejercido cuando se pagan; estos recursos son proporcionados por el Gobierno Federal a través de las partidas presupuestarias correspondientes.

En apego a la NIFGG SP 05 Obligaciones Laborales, emitida conjuntamente por las Secretaría de Hacienda y Crédito Público y de la Secretaría de la Función Pública, la Comisión Nacional de los Salarios Mínimos, en su condición de Organismo Descentralizado de la Administración Pública Federal, no está sujeto a las disposiciones de la NIF D-3 "Beneficios a los Empleados".

Pasivo circulante

El pasivo circulante de las entidades lo constituye, de acuerdo con el artículo 121 del Reglamento de la LFPRH, las obligaciones de pago contraídas por concepto de adquisiciones, arrendamientos, servicios y obras públicas contratadas y que al 31 de diciembre de cada ejercicio se encuentren debidamente contabilizadas, devengadas y pendientes de pago.

Las erogaciones de las entidades por concepto de presupuesto devengado y no pagado al 31 de diciembre de cada ejercicio se deberán registrarse presupuestalmente con cargo al siguiente ejercicio fiscal dentro de su flujo de efectivo.

De acuerdo con lo anterior, deberán cancelar todos los registros contables y presupuestarios derivados de las operaciones que se clasifiquen como pasivo circulante y registrar las operaciones únicamente en cuentas contables de activo y pasivo para su aplicación con el presupuesto del año que se pague como se indica en la NIFGG SP02 Subsidios y Transferencias Corrientes y de Capital en sus diferentes modalidades punto A y NIFGG SP01 Control Presupuestario de los ingresos y de los gastos punto 14.

Medidas de Desempeño Financiero, Metas y Alcance

INFORME DE AVANCE MENSUAL DE INDICADORES											
Nivel	Nombre del Indicador	Método de Cálculo	Metas Específicas correspondientes al mes de Diciembre de 2019							Cumplimiento 100%	Explicaciones del Cumplimiento (Acumulado)
			Programado				Realizado				
			Anual	Meta al periodo	Numera- dor	Denomi- nador	Meta al periodo	Numera- dor	Denomi- nador		
Fin	Tasa de variación de la recuperación anual del poder adquisitivo de los salarios mínimos generales y profesionales	((Salario mínimo general promedio real del año actual / Salario mínimo general promedio real del año previo) - 1) X 100	116.70	7.10	106.75	99.67	16.70	116.31	99.67	235.0	Causa: El salario mínimo general se ha fijado con un incremento del 20% en términos nominales, sin embargo, la inflación de 2019 cerró en 2.83%. Dado esto, se tiene un incremento del salario mínimo de 16.70% en términos reales, lo que representan 235% de la meta programada para este año. Efectos: Otros Motivos:

COMISIÓN NACIONAL DE LOS SALARIOS MÍNIMOS

INFORME DE AVANCE MENSUAL DE INDICADORES											
Nivel	Nombre del Indicador	Método de Cálculo	Metas Específicas correspondientes al mes de Diciembre de 2019							Cumplimiento 100%	Explicaciones del Cumplimiento (Acumulado)
			Programado				Realizado				
			Anual	Meta al periodo	Numera- dor	Denomi- nador	Meta al periodo	Numera- dor	Denomi- nador		
Propósito	Porcentaje de informes presentados de forma oportuna al H. Consejo de Representantes	(Suma de informes sobre el comportamiento de la Economía y fijación de los salarios mínimos presentados oportunamente al H. Consejo de Representantes/Suma de informes sobre el comportamiento de la Economía y fijación de los salarios mínimos programados)*100	100.00	100.00	11	11	100.00	11	11	100	"Causa: Al mes de reporte se han realizado 10 entregas y/o presentaciones del informe mensual que detalla las condiciones generales de la economía. Se señala que la frecuencia de medición de este indicador es anual." Efectos: Otros Motivos:

COMISIÓN NACIONAL DE LOS SALARIOS MÍNIMOS

INFORME DE AVANCE MENSUAL DE INDICADORES

Nivel	Nombre del Indicador	Método de Cálculo	Metas Específicas correspondientes al mes de Diciembre de 2019						Cumplimiento 100%	Explicaciones del Cumplimiento (Acumulado)	
			Programado			Realizado					
			Anual	Meta al periodo	Numera- dor	Denomi- nador	Meta al periodo	Numera- dor			Denomi- nador
Componente	Porcentaje de reuniones ordinarias del Consejo de Representantes con la participación e insumos aportados por la Dirección Técnica.	(Suma de reuniones en las que la Dirección Técnica entregó y/o presentó el informe sobre las condiciones generales de la economía o el de fijación de los salarios mínimos/Suma de reuniones ordinarias celebradas por el Consejo de Representantes)*100	100.00	100.00	10	10	100.00	10	10	100	<p>Causa: Al mes de reporte se realizaron 10 reuniones con motivo de la entrega y/o presentación del informe sobre las condiciones generales de la economía. La reunión del mes de septiembre no se pudo llevar a cabo por falta de quórum en el consejo por lo que la meta del indicador se cambió en el PASH para pasar de 11 a 10 reuniones mensuales, esto después de pláticas sostenidas con la STPS."</p> <p>Efectos:</p> <p>Otros Motivos:</p>

COMISIÓN NACIONAL DE LOS SALARIOS MÍNIMOS

INFORME DE AVANCE MENSUAL DE INDICADORES

Nivel	Nombre del Indicador	Método de Cálculo	Metas Específicas correspondientes al mes de Diciembre de 2019							Cumplimiento 100%	Explicaciones del Cumplimiento (Acumulado)
			Programado				Realizado				
			Anual	Meta al período	Numerador	Denominador	Meta al período	Numerador	Denominador		
Actividad	Porcentaje de series estadísticas actualizadas.	((Total de series estadísticas actualizadas referentes a las finanzas públicas, producto interno bruto, comercio exterior, turismo, inversión pública y privada, remesas familiares, política energética, política financiera y crediticia, política monetaria y cambiaria, empleo, salarios, salarios mínimos, inflación, productividad laboral, negociaciones laborales, líneas de bienestar/Total de series estadísticas programadas referentes a las finanzas públicas, producto interno bruto, comercio exterior, turismo, inversión pública y privada, remesas familiares, política energética, política financiera y crediticia, política monetaria y cambiaria, empleo, salarios, salarios mínimos, inflación, productividad laboral, negociaciones laborales, líneas de bienestar)*100	100.00	100.00	15	15	100.00	15	15	100.0	<p>Causa: Se actualizaron las series estadísticas de variables macroeconómicas que sustentan los análisis que se incorporan a los estudios que se presentan al Consejo de Representantes .</p> <p>Efectos: No hay metas.</p> <p>"Otros Motivos: Mes a mes se actualizan las cifras, durante los 11 meses que se entregan reportes se actualizaron todas las cifras para las que se tuvo información."</p>

ELABORÓ

Nombre:	Luis Felipe Munguía Corella
Correo electrónico:	Director Técnico
Teléfono: 5998 3869	Extensión: 33809

AUTORIZÓ

Nombre:	Dr. Andrés Peñaloza Méndez
Correo electrónico:	Presidente de la CONASAMI
Teléfono: 5998 3800	Extensión: 33803

COMISIÓN NACIONAL DE LOS SALARIOS MÍNIMOS

❖ Información por Segmentos

“Sin Información que Revelar”

❖ Eventos Posteriores al Cierre

“Sin Información que Revelar”.

❖ Partes Relacionadas

La Comisión Nacional de los Salarios Mínimos es un Organismo Público Descentralizado que depende de la Secretaría del Trabajo y Previsión Social, por lo que se informa que no existen partes relacionadas que pudieran ejercer influencia significativa sobre la toma de decisiones financieras y operativas.

❖ Responsabilidad Sobre la Presentación Razonable de la Información Contable

“Bajo protesta de decir verdad, declaramos que los Estados Financieros y sus notas son razonablemente correctos y son responsabilidad de la Comisión Nacional de los Salarios Mínimos”.

Ciudad de México, a 04 de marzo de 2020.

C.P. JUANA GUERRERO ALCÁNTARA
Jefa del Depto. De Presupuesto y Contabilidad

MTRA. LIZBETH ADRIANA FIGUEROA ACOSTA
Jefa del Depto. De Recursos Financieros y Materiales