

Anuario de migración y remesas

México

Yearbook of migration and remittances

Mexico



2013 2014 2015 2016 2017 2018 2019



GOBIERNO DE
MÉXICO

GOBERNACIÓN
SECRETARÍA DE GOBERNACIÓN



CONAPO
CONSEJO NACIONAL DE POBLACIÓN

Fundación
BBVA

BBVA
Research



Anuario de migración y remesas
México 2019



Yearbook of migration and remittances
Mexico 2019



Fundación BBVA Bancomer, A.C.

Paseo de la Reforma No. 510, Col. Juárez,
Alcaldía Cuauhtémoc, C.P. 06600,
Ciudad de México, Tel. (55) 5621 2719

Consejo Nacional de Población

Dr. José María Vértiz No. 852, Col. Narvarte,
Alcaldía Benito Juárez, C.P. 03020,
Ciudad de México, Tel. (55) 5128 0000

Coordinación general / General coordination

CARLOS SERRANO HERRERA

RODRIGO JIMÉNEZ URIBE

Investigación y análisis / Research and analysis

JUAN JOSÉ LI NG
GUILLERMO JR. CÁRDENAS SALGADO
LUIS ANTONIO ESPINOSA CARRASCO

ALEJANDRA REYES MIRANDA
ANGÉLICA ALDANA MORENO
ANGÉLICA VERÓNICA SEGURA RAMÍREZ
ALMA ROSA NAVA PÉREZ
LUIS ALBERTO VÁZQUEZ SANTIAGO
CARLOS OSWALDO CARRANZA AÑIEL

Diseño de interiores y cuidado de la edición / Design of inside sections and editing

DANIEL MORENO ALANÍS

Diseño de portada / Cover design

VANESSA MÉNDEZ OROZCO
MARICELA MÁRQUEZ VILLEDA

Revisión externa / External review

ROCÍO DEL CARMEN OSORNO VELÁZQUE

D.R. Fundación BBVA Bancomer, Asociación Civil

Consejo Nacional de Población

Fundación BBVA Bancomer, Asociación Civil

Propiedad de derechos de autor con 50% y la edición de la obra
Holder of 50% of the copyright and the publication of the work

Secretaría de Gobernación / Consejo Nacional de Población

Propiedad de derechos de autor con 50% y la edición de la obra
Holder of 50% of the copyright and the publication of the work

Queda prohibida la reproducción total o parcial de esta obra por cualquier medio sin la autorización escrita de Fundación BBVA Bancomer o del Consejo Nacional de Población.

Complete or partial reproduction of this work by any means without express authorization from the Fundación BBVA Bancomer or Consejo Nacional de Población is prohibited.

Impreso en México / Printed in Mexico

Anuario de migración y remesas **México 2019**

Yearbook of migration and remittances **Mexico 2019**



GOBIERNO DE
MÉXICO

GOBERNACIÓN
SECRETARÍA DE GOBERNACIÓN



CONAPO
CONSEJO NACIONAL DE POBLACIÓN

Fundación
BBVA

BBVA
Research

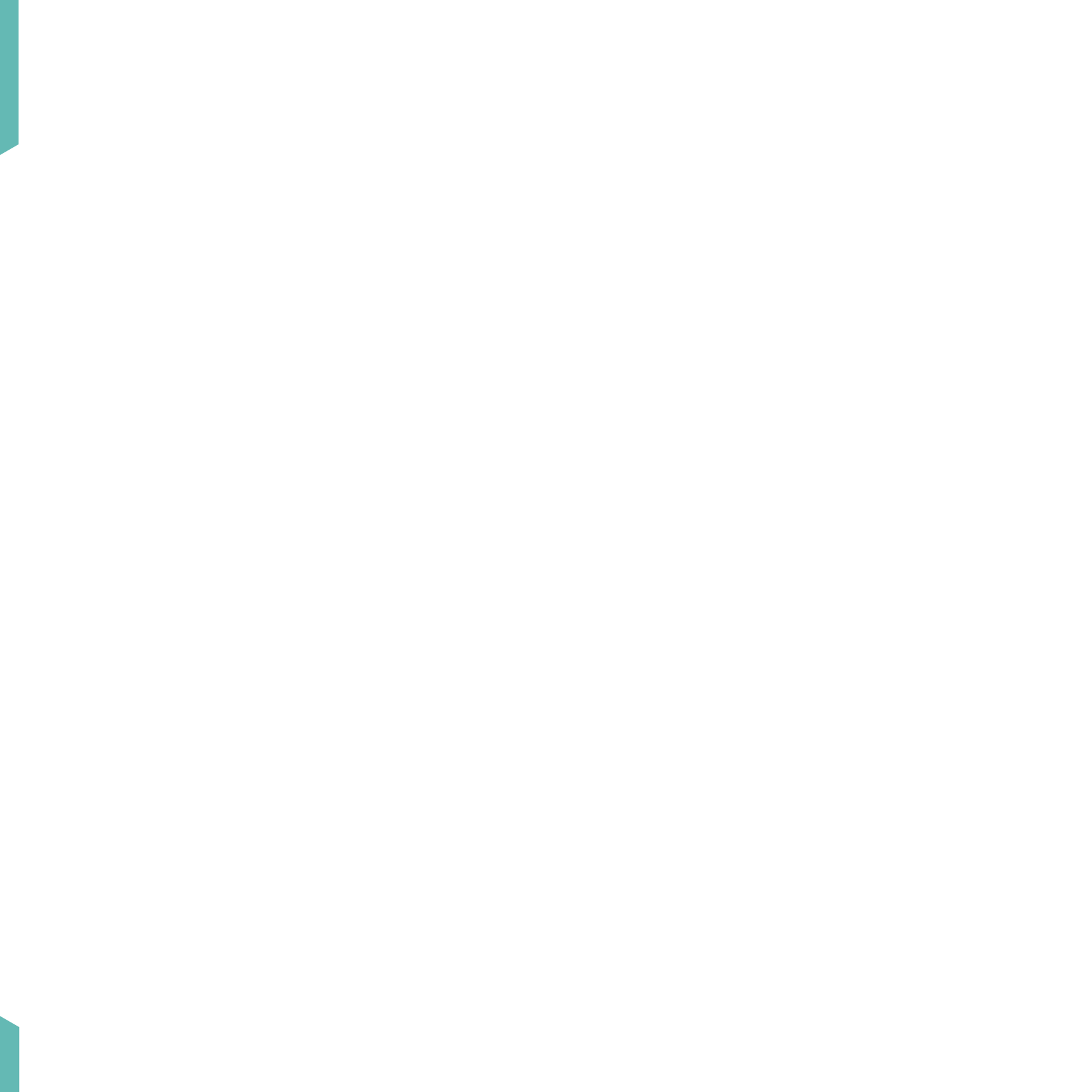

Directorio Directory

Fundación BBVA México BBVA Foundation Mexico

EDUARDO OSUNA OSUNA

Director General BBVA México
BBVA Mexico General Director

OSCAR ENRIQUE COPPEL TIRADO

Director General de Experiencia Única
General Director of Unique Experience

SOFÍA IZE LUDLOW

Directora Fundación BBVA México
Director of BBVA Foundation Mexico

DAVID CERVANTES ARENILLAS

Economista Senior
Senior Economist

BBVA Research BBVA Research

JORGE SICILIA

Economista Jefe del Grupo
Chief Economist of the Group

CARLOS SERRANO HERRERA

Economista Jefe para México
Chief Economist for Mexico

Área de Migración y Desarrollo Migration and Development Area

JUAN JOSÉ LI NG

Economista Senior
Senior Economist

GUILLERMO JR. CÁRDENAS SALGADO

Economista Senior
Senior Economist

LUIS ANTONIO ESPINOSA CARRASCO

Economista
Economist

Consejo Nacional de Población National Population Council

OLGA SÁNCHEZ CORDERO

Secretaria de Gobernación y Presidenta del Consejo Nacional de Población
Secretary of Government and President of the National Population Council

MARCELO EBRARD CASAUBÓN

Secretario de Relaciones Exteriores
Secretary of Foreign Affairs

MARÍA LUISA ALBORES GONZÁLEZ

Secretaria de Bienestar
Secretary for Welfare

VÍCTOR MANUEL TOLEDO MANZUR

Secretario de Medio Ambiente y Recursos Naturales
Secretary for the Environment and Natural Resources

VÍCTOR MANUEL VILLALOBOS ARÁMBULA

Secretario de Agricultura y Desarrollo Rural
Secretary of Agriculture and Rural Development

ESTEBAN MOCTEZUMA BARRAGÁN

Secretario de Educación Pública
Secretary of Public Education

JORGE ALCOECER VARELA

Secretario de Salud
Secretary of Health

LUISA MARÍA ALCALDE LUJÁN

Secretaria del Trabajo y Previsión Social
Secretary of Labor and Welfare

ROMÁN GUILLERMO MEYER FALCÓN

Secretario de Desarrollo Agrario, Territorial y Urbano
Secretary of Agricultural, Territorial, and Urban Development

GRACIELA MÁRQUEZ COLÍN

Secretaria de Economía
Secretary of Economy

ARTURO HERRERA GUTIÉRREZ

Secretario de Hacienda y Crédito Público
Secretary of Finance and Public Credit

MARÍA DEL ROCÍO GARCÍA PÉREZ

Titular del Sistema Nacional para el Desarrollo Integral de la Familia
Head of the National System for the Integral Development of the Family

JULIO ALFONSO SANTAELLA CASTELL

Presidente del Instituto Nacional de Estadística y Geografía
President of the National Institute for Statistics and Geography

NADINE FLORA GASMAN ZYLBERMANN

Presidenta del Instituto Nacional de las Mujeres
President of the National Institute for Women

ZOÉ ALEJANDRO ROBLEDO ABURTO

Director General del Instituto Mexicano del Seguro Social
General Director of the Mexican Social Security Institute

LUIS ANTONIO RAMÍREZ PINEDA

Director General del Instituto de Seguridad y Servicios Sociales de los Trabajadores del Estado
General Director of the Institute for State Workers' Social Security and Services

ADELFO REGINO MONTES

Director General del Instituto Nacional de los Pueblos Indígenas
General Director of the National Institute of Indigenous Peoples

Secretaría de Gobernación
Secretariat of Government

OLGA SÁNCHEZ CORDERO

Secretaria de Gobernación
Secretary of Government

RICARDO PERALTA SAUCEDO

Subsecretario de Gobierno
Assistant Secretary of Government

EMILIO DE JESÚS SALDAÑA HERNÁNDEZ

Titular de la Unidad de Enlace Legislativo
Head of the Legislative Liaison Unit

ALEJANDRO ENCINAS RODRÍGUEZ

Subsecretario de Derechos Humanos, Población y Migración
Assistant Secretary of Human Rights, Population and Migration

ROBERTO DUQUE ROQUERO

Titular de la Unidad de Normatividad de Medios de Comunicación
Head of the Media Regulation Unit

DIANA ÁLVAREZ MAURY

Subsecretaria de Desarrollo Democrático, Participación Social y Asuntos Religiosos
Assistant Secretary of Democratic Development, Social Participation and Religious Affairs

GREGORIO GUERRERO POZAS

Titular de la Unidad de Administración y Finanzas
Head of the Administration and Finance Unit

Secretaría General del Consejo Nacional de Población General Secretariat of the National Population Council

CARLOS JAVIER ECHARRI CÁNOVAS (1964-2019)

Secretario General
General Secretary

MARÍA DE LA CRUZ MURADÁS TROITIÑO

Directora General de Estudios Sociodemográficos y Prospectiva
General Director of Social and Demographic Studies and
Prospective

RODRIGO JIMÉNEZ URIBE

Director General de Planeación en Población y Desarrollo
General Director of Population and Development Planning

RAÚL HORACIO DE JESÚS CANTÚ HERNÁNDEZ

Director General de Programas de Población y Asuntos
Internacionales
General Director of Population and International Affairs Programs

LILIA YAZMÍN GONZÁLEZ SORIANO

Directora General Adjunta de Análisis Económico
y Social
Deputy General Director of Economic and Social Analysis

RAFAEL LÓPEZ VEGA

Director de Estudios Socioeconómicos y Migración Internacional
Director of Socioeconomic Studies and International Migration

RAÚL ROMO VIRAMONTES

Director de Poblamiento y Desarrollo Regional Sustentable
Director of Population Campaigns and Sustainable Regional
Development

RAÚL GUTIÉRREZ HERNÁNDEZ

Director de Análisis Estadístico e Informática
Director of Statistical Analysis and Informatics

ELOINA MENESES MENDOZA

Directora de Estudios Sociodemográficos
Director of Social and Demographic Studies

KARLA BERENICE HERNÁNDEZ TORRES

Directora de Cultura Demográfica
Director of Demographic Culture

NASHELI NORIEGA IZQUIERDO

Directora de Coordinación Interinstitucional
e Intergubernamental
Director of Inter-institutional and Inter-governmental
Coordination

LETICIA GARCÍA RUÍZ

Directora de Administración
Director of Administration

Dirección de Estudios Socioeconómicos y Migración Internacional
Direction of Socioeconomic Studies and International Migration

RAFAEL LÓPEZ VEGA

Director de Estudios Socioeconómicos y Migración Internacional

Director of Socioeconomic Studies and International Migration

ALEJANDRA REYES MIRANDA

Subdirectora de Estudios Socioeconómicos y Migración Internacional

Associate Director of Socio-Economic Studies and International Migration

ALMA ROSA NAVA PÉREZ

Jefa del Departamento de Estudios Socioeconómicos

Head of Department of Socio-Economic Studies

ANGÉLICA ALDANA MORENO

Jefa del Departamento de Estudios de los Mexicanos en el Extranjero

Head of Research Department of Mexicans Abroad

ANGÉLICA VERÓNICA SEGURA RAMÍREZ

Asistente Técnico en Investigación

Head of Department of Studies on International Migration Flows

Contenido

Contents

	Presentación 14 Foreword
	Introducción 16 Introduction
	1. Migración mundial 20 Global migration
	2. Población estudiantil internacional 32 International student population
	3. Emigración mexicana 42 Mexican emigration
	4. Acciones y política migratoria de Estados Unidos 62 Immigration enforcement and policy of the United States
	5. Migración y remesas en América del Sur 78 Migration and remittances in South America

6.	Migración y remesas en Centroamérica y el Caribe	94
	Migration and remittances in Central America and the Caribbean	
7.	Migración centroamericana y su tránsito por México	110
	Central American migration and their transit through Mexico	
8.	Niñas, niños y adolescentes migrantes	120
	Migrant children	
9.	Población refugiada	134
	Refugees	
10.	Remesas	148
	Remittances	
	Glosario	168
	Glossary	
	Abreviaciones	179
	Abbreviations	
	Fuentes	182
	Sources	

Presentación

Foreword

La migración es un fenómeno que ha crecido a lo largo del tiempo y cuya existencia en las sociedades es cada vez más evidente. A pesar de los esfuerzos y los avances relevantes sobre el estudio de la migración y movilidad internacional, aún es necesario documentar en qué consiste, por qué ocurre y cuáles son los efectos en los países vinculados en el origen, tránsito y destino. En suma, se sigue trabajando en lograr consensos sobre cómo incidir en los patrones de flujo de migrantes, y qué actitudes y acciones se deben tomar al respecto.

Es innegable que la migración internacional está asociada, entre otros aspectos, con falta de oportunidades, inseguridad, pobreza e incertidumbre social, además de los efectos del cambio climático y eventos naturales. Además, es indiscutible que representa un símbolo de esperanza, no sólo para quienes buscan superar la adversidad y tener una mejor vida, sino también para las comunidades de origen, interesadas en enfrentar los desafíos que conlleva la expulsión de un gran número de coterráneos, y aprovechar las oportunidades que ello ofrece.

México es un participante importante en los flujos migratorios internacionales. Durante las últimas décadas, nuestro país se ha posicionado como la segunda nación con el mayor número de población emigrante en el mundo, sólo superado por la India. La mayoría de nuestros connacionales fuera de México viven en Estados Unidos, al sumar alrededor de 12.3 millones. Si se considera a los mexicanos de segunda y tercera generación, la población de origen mexicano que reside en el vecino del norte asciende a 38.5 millones.

En 2018 las remesas que recibió México llegaron a su máximo histórico, al alcanzar casi 33,500 millones de dólares, lo que representó un crecimiento de 10.5% a tasa anual. Además, México también es un importante país de tránsito en la migración, principalmente de Centroamérica, que buscan el *sueño americano*.

Migration is a phenomenon that has grown over time that is increasingly evident in societies. In spite of the significant efforts and advances in the study of migration and international mobility, it is still necessary to document what it consists of, why it happens and what effect it has on the origin, transit and destination countries. Work is also continuing on achieving consensus on how to influence the patterns of migrant flows, and what attitudes and actions should be taken in relation to this.

It is undeniable that international migration is associated, among other aspects, with a lack of opportunities, insecurity, poverty and social uncertainty, as well as the impact of climate change and natural events. In addition, it is indisputable that it represents a symbol of hope, not only for those seeking to overcome adversity and have a better life, but also for the communities of origin, interested in meeting the challenges posed by the expulsion of a large number of compatriots, and taking advantage of the opportunities it offers.

Mexico is a major participant in international migration flows. Over the last few decades, our country has positioned itself as the country with the second largest emigrant population in the world, only exceeded by India. Most of our compatriots outside of Mexico live in the United States (around 12.3 million). Taking into account second- and third-generation Mexicans, the population of Mexican origin residing in our northern neighbor amounts to 38.5 million.

In 2018, remittances received by Mexico reached a historic high of almost USD 33.5 billion — an annual growth of 10.5%. Mexico is also an important transit country in migration, mainly for people from Central America seeking the *American Dream*.

Ante este panorama, México inició en 2018 una nueva etapa con la transición presidencial, y con ello adoptó una nueva estrategia que protege a quien migra, velando por sus derechos e intereses. La nueva estrategia, enumera diez acciones, entre las que se encuentra: contar con la participación de gobiernos estatales y municipales, tanto en México como en Estados Unidos, y modernizar la normatividad para homologar las acciones consulares con el marco actual de derechos humanos.

Por otro lado, en el ámbito regional se concretó en diciembre de 2018 el primer acuerdo intergubernamental denominado *Pacto Mundial para una Migración Segura, Ordenada y Regular*¹, el cual fue negociado bajo el auspicio de las Naciones Unidas, y que expresa el compromiso colectivo de mejorar la cooperación sobre la migración internacional. Esta estrategia plantea 23 objetivos que contribuirán a cambiar y/o fortalecer la manera en que se mide, asiste, emplea, interactúa, traslada y atiende a la población migrante.

Como una aportación interinstitucional para difundir las principales estadísticas de la migración y las remesas en el mundo, contribuyendo así tanto al primer objetivo del Pacto –*Recopilar y utilizar datos exactos y desglosados para formular políticas con base empírica*– como al vigésimo –*Promover transferencias de remesas más rápidas, seguras y económicas y fomentar la inclusión financiera de los migrantes*– el Consejo Nacional de Población (Conapo), la Fundación BBVA y BBVA Research ponen a disposición del público el Anuario de Migración y Remesas México 2019. El documento contiene, de forma concisa, la información más reciente relacionada con el proceso, las políticas y los resultados de la migración, haciendo énfasis en la situación de México. Con esta publicación se cumplen siete años de un esfuerzo conjunto para presentar las tendencias anuales de la migración internacional y las remesas.

1. <https://undocs.org/es/A/CONF.231/3>

CARLOS JAVIER ECHARRI CÁNOVAS

(1964-2019)

Secretario General
Consejo Nacional de Población
General Secretary
National Population Council

JAIME JOSÉ SERRA PUCHE

Presidente del Consejo
de Administración de BBVA México
Chairman of the Board
of Directors of BBVA Mexico

It was in this setting that Mexico began a new phase in 2018 with a change of president. As a result, we adopted a new strategy that protects migrants, their rights and their interests. The new strategy lists ten actions including: involving state and municipal governments, in both Mexico and the United States; and modernizing regulations to standardize the consular actions to reflect the current human rights framework.

In the regional context, December 2018 saw the signing of the first intergovernmental agreement called the *Global Compact for Safe, Orderly and Regular Migration*¹, negotiated under the auspices of the United Nations. This expresses a collective commitment to improving cooperation on international migration. This strategy includes 23 objectives that will contribute to changing and/or strengthening the manner in which the migrant population interacts and is measured, assisted, cared for, employed and transferred.

As an interagency contribution to disseminating the main statistics on migration and remittances in the world, thus contributing to both the first objective of the Compact (*Collect and utilize accurate and disaggregated data as a basis for evidence-based policies*) and the twentieth (*Promote faster, safer and cheaper transfer of remittances and foster financial inclusion of migrants*), the National Population Council (Conapo), BBVA Foundation and BBVA Research are making public the *Yearbook of Migration and Remittances Mexico 2019*. This document contains, in a concise way, the most recent data related to the process, the policies and the results of migration, with an emphasis on the situation in Mexico. This publication marks seven years of a joint effort to present annual trends in international migration and remittances.

Introducción

Introduction

Las circunstancias y características de la movilidad humana continuamente cambian y generan desafíos para las sociedades. En el caso de nuestro país existen dos retos principales: atender a la población mexicana dentro y fuera del territorio nacional, y a la población nacida en otro país en su tránsito por México.

En el primer ámbito, es necesario: a) Disminuir la emigración laboral hacia Estados Unidos ocasionada por las restricciones económicas y políticas, así como el cambio en la estructura poblacional del país; b) Atender a la comunidad mexicana que reside en el exterior en cuanto a la custodia de sus derechos humanos, como el acceso a la salud, la vigilancia de sus condiciones laborales, y la separación de familias; c) El retorno voluntario o involuntario de personas inmigrantes mexicanas de Estados Unidos a nuestro país. A pesar de que las deportaciones han disminuido, continúa siendo un importante desafío que demanda acciones públicas de reinserción e integración, individual y familiar, a la sociedad mexicana.

Respecto a la población no nacida en México, los principales retos son: a) El respeto a los derechos humanos de la población extranjera; y b) El tránsito irregular de personas de los países del Triángulo Norte de Centroamérica (Honduras, El Salvador y Guatemala) con destino a los Estados Unidos. Actualmente, las Caravanas Migrantes manifiestan cambios en el proceso de movilidad de población emigrante centroamericana que evidencian una mayor complejidad y diversidad del fenómeno.

The circumstances and characteristics of human mobility are continually changing and creating new challenges for societies. In the case of our country, there are two main challenges: to support Mexicans living in and outside of Mexico and those born in other countries in their transit through Mexico.

In the first area, we need to: a) Reduce labor emigration to the United States caused by economic and political constraints and the change in the population structure of the country; b) To support the Mexican community living abroad in terms of safeguarding its human rights, such as access to health care, monitoring of labor conditions and the separation of families; c) The voluntary or involuntary return of Mexican immigrants from the United States to our country. Despite a decline in deportations, this continues to be a major challenge that requires public action to integrate or reintegrate individuals and families into Mexican society.

With regard to the non-Mexican population, the main challenges are: (a) Respect for the human rights of the foreign-born population; and (b) The irregular transit of persons from countries in the Northern Triangle of Central America (Honduras, El Salvador and Guatemala) to the United States. Today, the Migrant Caravans show changes in the process of mobility of Central American emigrants, which demonstrate greater complexity and diversity of the phenomenon.

La importancia de abordar, de manera integral, los asuntos de migración motivó a los países miembros de la Organización de Naciones Unidas (ONU) a adoptar el Pacto Mundial para una Migración Segura, Regular y Ordenada, con el fin de reforzar la cooperación sobre migración internacional en todas sus dimensiones. Un elemento fundamental para la generación de políticas públicas en esta materia consiste en contar con datos confiables.

Es por ello, que el Anuario de Migración y Remesas México 2019, tiene como objeto proporcionar estadísticas actuales y relevantes sobre las distintas temáticas de la migración internacional y de México.

El libro está conformado por diez capítulos. En el primero se presentan cifras sobre la migración internacional destacando volumen, tendencias, algunas características sociodemográficas de la población emigrante e inmigrante, así como de las regiones y países de origen y destino de los flujos migratorios. Además de los principales corredores internacionales en las cuatro direcciones de la migración.

En el segundo, se examina la migración internacional de estudiantes en países de la Organización para la Cooperación y el Desarrollo Económicos (OCDE) centrandó la atención en población estudiantil mexicana de posgrado, becados por el Consejo Nacional de Ciencia y Tecnología (Conacyt) en el extranjero.

El tercer capítulo aporta información sobre la emigración mexicana, con datos por región y país de destino, así como la ubicación de la población mexicana por áreas de microdatos (PUMA por sus siglas en inglés) en el territorio estadounidense, y los circuitos migratorios por entidad en México.

El tema que se analiza en el cuarto capítulo tiene que ver con la relevancia que han cobrado las acciones y la política migratoria de los Estados Unidos. Este apartado incluye datos sobre las personas migrantes aprehendidas, por país de origen y categorías; características de los mexicanos repatriados por autoridades estadounidenses (estados de detención y entidades de recepción en el país de origen); y cifras relacionadas con las iniciativas legislativas y las principales temáticas que abordaron durante 2017 y 2018, como parte del contexto de la política migratoria.

The importance of comprehensively addressing migration issues motivated member countries of the United Nations (UN) to adopt the Global Compact for Safe, Orderly and Regular Migration to strengthen cooperation surrounding international migration in all its dimensions. An essential component for creating public policy in this area is reliable data.

That is why the Yearbook of Migration and Remittances Mexico 2019 aims to provide current and relevant statistics on the different themes of international and Mexican migration.

The book is made up of ten chapters. The first presents figures on international migration highlighting volume, trends, some sociodemographic characteristics of the emigrant and immigrant population, as well as the regions and countries of origin and destination of migratory flows. It also presents information about the main international corridors in the four directions of migration.

The second examines the international migration of students in countries of the Organization for Economic Cooperation and Development (OECD). It focuses on Mexican postgraduate students, awarded a scholarship from Mexico's Council for Science and Technology (Conacyt), who are studying abroad.

The third chapter provides information on Mexican emigration, with data by region and country of destination, as well as the location of Mexicans by microdata area (PUMA) in the United States and migratory circuits by state in Mexico.

The topic discussed in the fourth chapter relates to the relevance of the actions and immigration policy of the United States. This section includes data on apprehended migrants, by country of origin and categories; characteristics of Mexicans repatriated by U.S. authorities (states of detention and receiving states in the country of origin); and figures related to legislative initiatives and the main topics addressed during 2017 and 2018, in the context of immigration policy.

En esta edición del Anuario se hace énfasis sobre América Latina y el Caribe. El crecimiento en las últimas décadas del flujo de personas emigrantes, inmigrantes y de remesas en la región es un tema que reclama atención, tanto por su impacto en la demografía y economía de los países de origen, como por su vínculo con los procesos regionales y mundiales.

En los capítulos quinto y sexto se presentan fichas de información sobre migración y remesas para los principales países en América del Sur, así como de Centroamérica y el Caribe, respectivamente. En ambos capítulos, los datos sobre la migración y sus características se obtienen de estimaciones mundiales de las Naciones Unidas y de censos, encuestas y registros administrativos de cada uno de los países. Mientras que la información sobre remesas está basada en las estadísticas oficiales de los bancos centrales y del Banco Mundial.

El capítulo séptimo aborda la migración centroamericana y su tránsito por México, a partir de datos del Instituto Nacional de Migración y de la Encuesta sobre Migración a la Frontera Sur de México (EMIF Sur). Presenta resultados sobre el monto de repatriaciones de los Estados Unidos y México.

Además, muestra algunas características sociodemográficas del flujo de población migrante centroamericana repatriada por autoridades migratorias mexicanas, y del proceso de tránsito por el territorio mexicano. Como tema coyuntural, se incorpora información de la Caravana Migrante, con la intención de reflexionar acerca de algunos aspectos que caracterizan a movilizaciones de este tipo, y que dan cuenta de los cambios en la emigración centroamericana.

En el capítulo ocho se analizan las causas y condiciones en que ocurre la migración infantil y adolescente, de origen mexicano y centroamericano, hacia Estados Unidos. Con datos recabados de albergues del Sistema Nacional para el Desarrollo Integral de la Familia (DIF) y de registros administrativos de México y Estados Unidos se muestran datos de volumen y características sociodemográficas de niños, niñas y adolescentes (NNyA).

El capítulo nueve hace referencia a la población de refugiados, ya que presenta un panorama mundial sobre el número de personas refu-

This edition of the Yearbook emphasizes Latin America and the Caribbean. The growth in the last decades of the flow of emigrants, immigrants and remittances in the region is an issue that demands attention, both because of its impact on the demography and economy of the countries of origin and because of its link with regional and global processes.

The fifth and sixth chapters provide information sheets on migration and remittances for the major countries in South America, as well as Central America and the Caribbean, respectively. In both chapters, data on migration and its characteristics are derived from global United Nations estimates and from censuses, surveys and administrative records in each country. While information on remittances is based on official statistics from central banks and the World Bank.

Chapter seven deals with Central American migration and its transit through Mexico, based on data from the National Institute of Migration and the Survey of Migration at Mexico's Southern Border (EMIF Sur). It presents findings on the number of repatriations from the United States and Mexico.

In addition, it shows some sociodemographic characteristics of the flow of Central American migrants repatriated by Mexican migration authorities and of the process of transit through Mexican territory. As a topical theme, it includes information about the Migrant Caravan, with the aim of reflecting on some aspects that characterize this type of mobilization and that account for the changes in Central American emigration.

Chapter eight analyzes the causes and conditions of child and adolescent migration from Mexico and Central America to the United States. Data collected from Mexico's National System for Integral Family Development (DIF) shelters and administrative records in Mexico and the United States show data on the volume and sociodemographic characteristics of children.

Chapter nine refers to the refugee population, as it presents a global picture of the number of refugees under the protec-

giadas bajo protección del Alto Comisionado de las Naciones Unidas para los Refugiados (ACNUR) y su distribución por regiones, países de origen-destino y principales corredores. Se muestra la situación de la población de refugiados en México, de refugiados mexicanos en el mundo y de los refugiados en Estados Unidos.

Por otra parte, con datos de la Comisión Mexicana de Ayuda a Refugiados (COMAR) y del Instituto Nacional de Migración (INM) se analiza el número de solicitantes de refugio y algunas de sus características, así como los procesos que deben seguir.

Por último, se incluye un capítulo sobre remesas, con información sobre su comportamiento a nivel mundial, por regiones de origen y destino; principales corredores de remesas; y los costos de envío. Además de información sobre el comportamiento de las remesas en México a nivel nacional, estatal y municipal, datos sobre su uso, costos y las características de los hogares que las reciben.

Creemos que esta obra es útil para introducirse y documentarse sobre el tema migratorio desde diversos ámbitos: académico, gubernamental y de las organizaciones civiles. Esperamos que sea de su agrado.

tion of the Office of the United Nations High Commissioner for Refugees (UNHCR) and their distribution by region, countries of origin and destination and major corridors. It presents the situation of the refugee population in Mexico, of Mexican refugees in the world and of refugees in the United States.

On the other hand, data from the Mexican Commission for Refugee Aid (COMAR) and the National Migration Institute (INM) analyze the number of refugee applicants and some of their characteristics, as well as the processes they must follow.

Finally, it includes a chapter on remittances, with information on characteristics at a global level, by regions of origin and destination, major remittance corridors and shipping costs. It also provides information on remittances in Mexico at national, state and municipal levels, data on their use, costs and characteristics of the households receiving them.

We believe that this work is useful for introducing and documenting the issue of migration from various perspectives: academic, governmental and civil organizations. We trust that it meets your approval.

CARLOS SERRANO HERRERA

Economista Jefe para México
BBVA Research
Chief Economist for Mexico
BBVA Research

SOFÍA IZE LUDLOW

Directora de la Fundación
BBVA México
Director of BBVA
Foundation Mexico

RODRIGO JIMÉNEZ URIBE

Director General de Planeación en
Población y Desarrollo Conapo
General Director of Population and
Development Planning Conapo

1

En 2017, alrededor de dos de cada 10 personas migrantes en el mundo provenían de la India, México, Rusia, China o Bangladesh.

In 2017, about two out of every 10 migrants in the world came from India, Mexico, Russia, China or Bangladesh.



En 2017, 257.7 millones de personas emigraron en el mundo, 51.6% fueron hombres y 48.4% mujeres.

In 2017, 257.7 million people emigrated in the world, 51.6% were men and 48.4% women.



En 2017, México fue el principal expulsor de mujeres (6.1 millones), equivalente al 2.3% del total de las migrantes internacionales.

In 2017, Mexico was the main expeller of women (6.1 million), equivalent to 2.3% of all international migrants.



EE. UU. fue el destino más importante para la migración (19.3%), seguido por Arabia Saudita (4.7%) y Alemania (4.7%).

The U.S. received the largest number of migrants (19.3%), followed by Saudi Arabia (4.7%) and Germany (4.7%).



La tasa promedio de participación laboral de las mujeres nacidas en el extranjero pasó de 60.9% en 2005 a 66.6% en 2017.

The average labor force participation rate of native and foreign-born women rose from 60.9% in 2005 to 66.6% in 2017.



Desde 1990 el corredor migratorio México-EE. UU. es el principal en el mundo, con 12.7 millones de personas migrantes en 2017.

Since 1990, the migration corridor Mexico-U.S. has been the largest in the world, accounting for 12.7 million migrants in 2017.



Migración mundial

Global migration

En 1965, la población mundial era de 3,332 millones de personas, de las cuales 2.4% eran migrantes internacionales. Para 2017, la población global ascendió a 7,550 millones de personas y los migrantes internacionales representaron 3.4%. El incremento de la migración internacional obedece a diversos factores: ambientales, económicos y culturales, entre otros. A la par, surgieron mecanismos para que la movilidad hacia los países de destino ocurra bajo esquemas de selectividad.

En este primer capítulo se presenta información de la dimensión de la población que participa en la migración internacional, sus estructuras de población, principales países de origen, corredores migratorios, indicadores de empleo, y flujo anual de trabajadores, entre otras características. Estos datos permiten conocer la problemática y contextualizar políticas públicas en torno a ella, como el Pacto Global para una Migración Segura, Ordenada y Regular, que es el más reciente e importante acuerdo con el que se pretende que la migración sea un proceso generador de beneficios para todos.

In 1965, the world's population was 3,332 million, of whom 2.4% were international migrants. By 2017, the global population had risen to 7,550 million, of whom 3.4% were international migrants. The increase in international migration is due to a number of factors: environmental, economic and cultural, among others. At the same time, mechanisms emerged to control mobility to destination countries using selectivity-based schemes.

This first chapter presents information on the size of the population involved in international migration, the population structures within this group, major countries of origin, migration corridors, employment indicators and annual flow of workers, among other characteristics. These data shed light on the issue and contextualize public policies surrounding international migration, such as the Global Compact for Safe, Orderly and Regular Migration, which is the most recent and significant agreement that seeks to ensure migration becomes a process that is of benefit to all.

Población migrante internacional International migrant population

Gráfica 1.1 Distribución porcentual de la población migrante internacional según sexo, 1960-2017
(millones y % de la población mundial)

Chart 1.1 Percentage distribution of the international migrant population by sex, 1960-2017 (million and % world population)

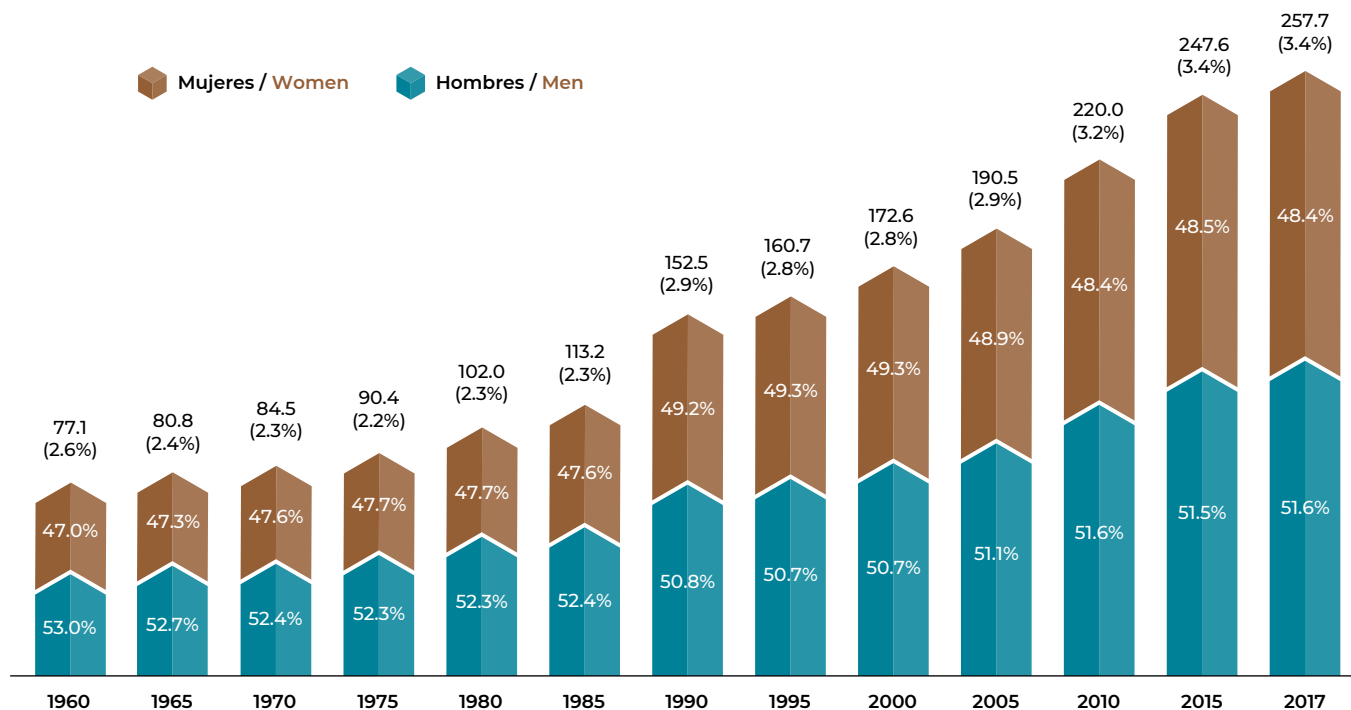

Datos / data: www.migracionyremesas.org/tb/?a=58C82B

Fuente: Elaboración propia con cifras de la División de Población de Naciones Unidas, revisiones 2008 y 2017.

La migración internacional ha experimentado un crecimiento sostenido. De 1960 a 1985, en promedio 2.4% de la población global era migrante internacional. Dentro de la población femenina, la emigración creció 24.2% de 1990 a 2005. A partir del 2010, poco más de 3% de los habitantes del mundo residía fuera de su país de nacimiento.

International migration has experienced sustained growth. From 1960 to 1985, on average 2.4% of the global population were international migrants. Among the female population, emigration grew 24.2% between 1990 and 2005. As of 2010, just over 3% of the global population lived outside their country of birth.

Gráfica 1.2 Estructura de la población migrante internacional por edad y sexo, 1990, 2000, 2010 y 2017 (% del total)
Chart 1.2 Structure of the international migrant population by age and sex, 1990, 2000, 2010 y 2017 (total % share)

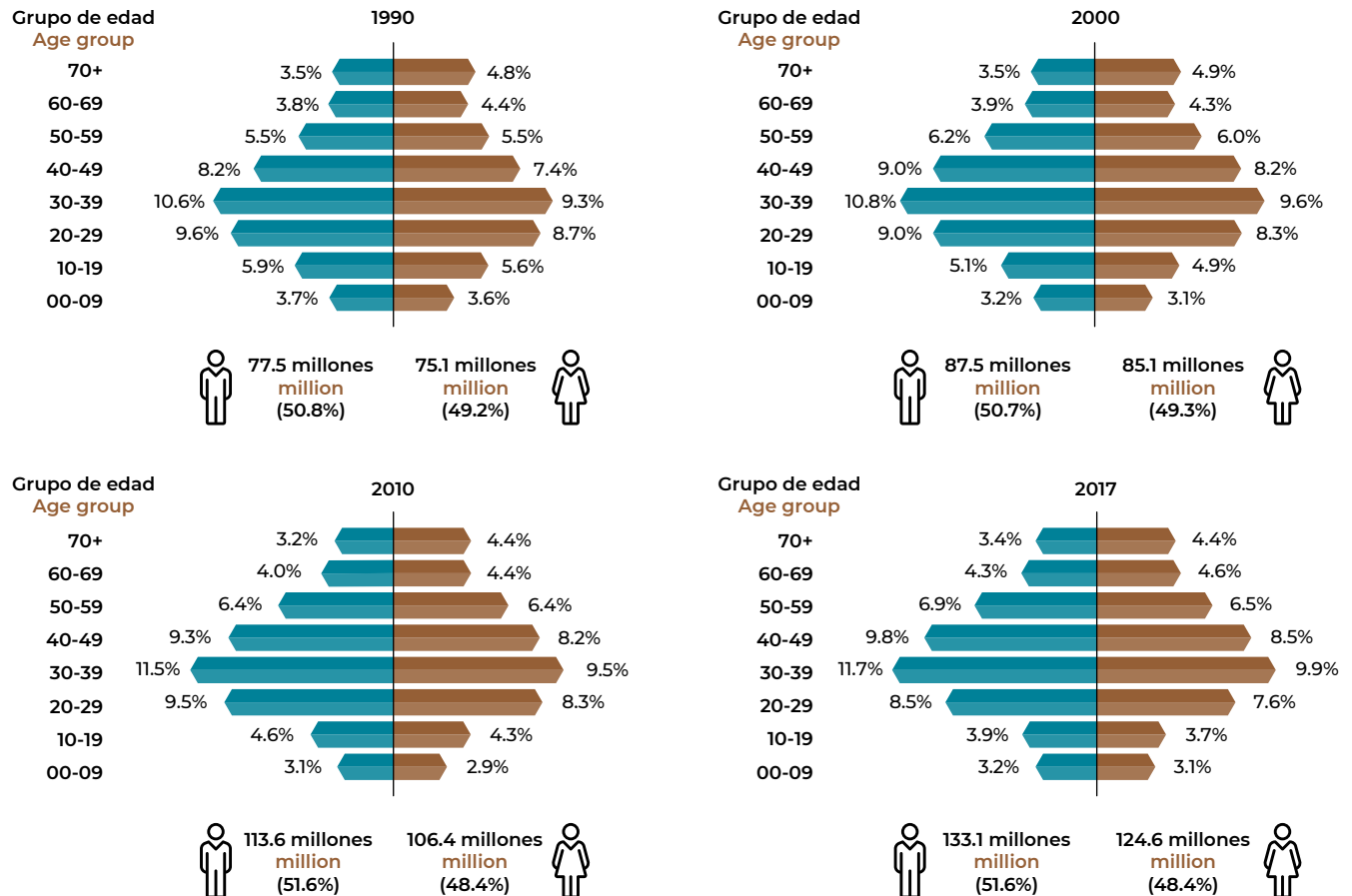

Datos / data: www.migracionyremesas.org/tb/?a=B7D874

En general, la población migrante internacional presenta una estructura de edad en etapa reproductiva y laboral. En 1990 y 2000, poco más de la mitad (53.7% y 54.9%, respectivamente) tenía entre 20 y 49 años. Mientras que, de 2010 a 2017, 7 de cada 10 tenía entre 20 y 59 años.

Fuente: Elaboración propia con cifras de la División de Población de Naciones Unidas, revisiones 2008 y 2017.

In general, the population of international migrants has a reproductive and working age structure. In 1990 and 2000, just over half (53.7% and 54.9%, respectively) of international migrants were between 20 and 49 years old. Whereas, from 2010 to 2017, 7 out of 10 were between 20 and 59 years old.

Regiones de origen y destino Regions of origin and destination

Gráfica 1.3 Distribución porcentual de la población migrante internacional según región de origen y destino, 1990, 2000, 2010 y 2017
Chart 1.3 Percentage distribution of the international migrant population by region of origin and destination, 1990, 2000, 2010 and 2017

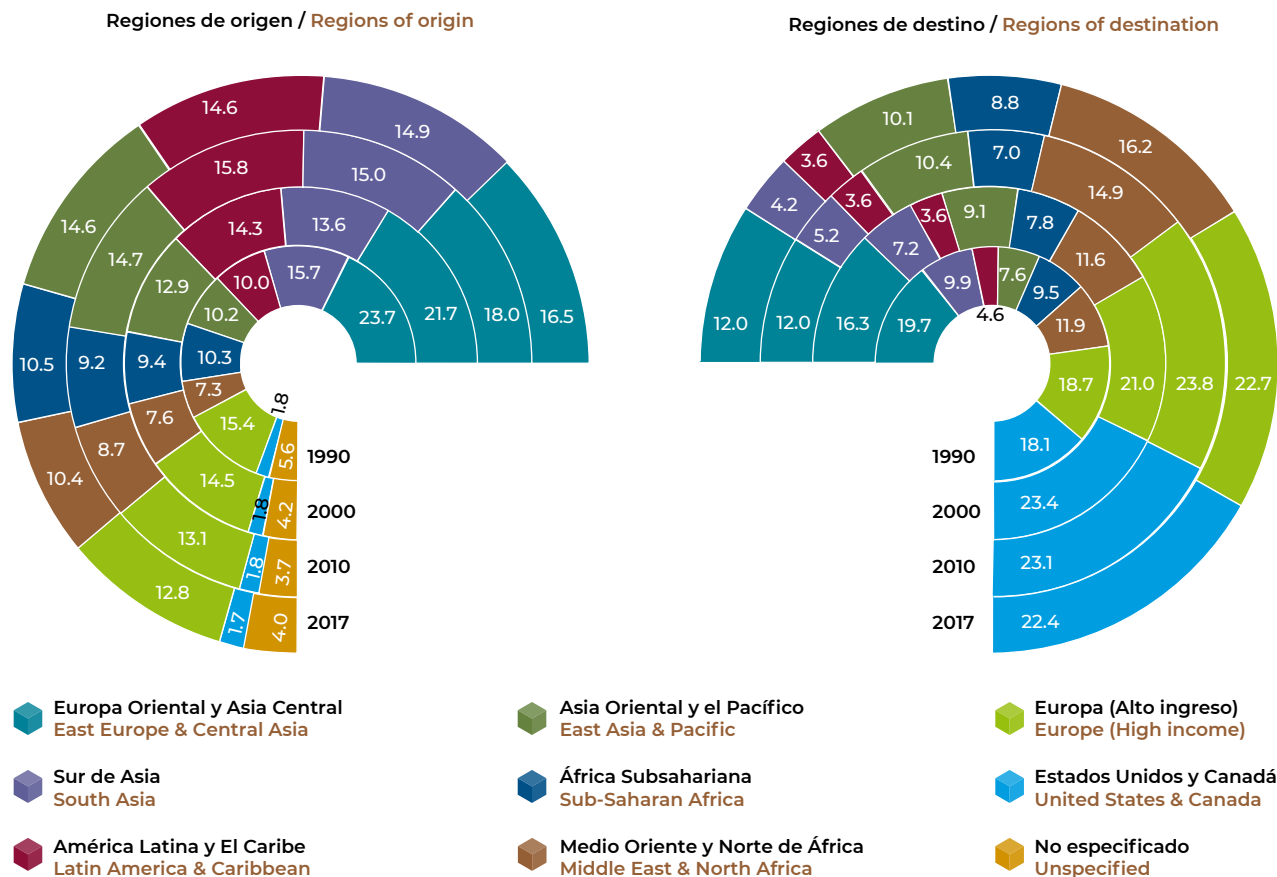

Nota: * Clasificación basada en la lista de economías del Banco Mundial (junio de 2018). / Note: * Classification based on the World Bank list of economies (June 2018).

Datos / data: www.migracionyremesas.org/tb/?a=3AE785

Fuente: Elaboración propia con cifras de la División de Población de Naciones Unidas, revisión 2017.

En 2017, las principales regiones de origen de la población migrante internacional fueron: Europa Oriental y Asia Central (16.5%), Sur de Asia (14.9%) y América Latina y el Caribe (14.6%). En contraste, las principales regiones receptoras de la población migrante internacional fueron: Europa de alto ingreso (22.7%), Estados Unidos y Canadá (22.4%), así como Medio Oriente y Norte de África (16.2%).

In 2017, the main regions of origin of international migrants were: Eastern Europe and Central Asia (16.5%), South Asia (14.9%) and Latin America and the Caribbean (14.6%). In contrast, the main regions receiving international migrants were: high-income Europe (22.7%), United States and Canada (22.4%), as well as Middle East and North Africa (16.2%).

Cuadro 1.1 Los 10 principales países según origen y destino de la población migrante internacional, 1990-2017 (millones y % mundial)
Table 1.1 Top 10 countries by origin and destination of international migrants, 1990-2017 (millions and world % share)

Posición Ranking	Origen / Origin								Posición Ranking	Destino / Destination							
	1990		2000		2010		2017			1990		2000		2010		2017	
1	Rusia Russia	12.7 8.3%	Rusia Russia	10.7 6.2%	India India	13.3 6.1%	India India	16.6 6.4%	1	Estados Unidos United States	23.3 15.2%	Estados Unidos United States	34.8 20.2%	Estados Unidos United States	44.2 20.1%	Estados Unidos United States	49.8 19.3%
2	Afganistán Afghanistan	6.7 4.4%	México Mexico	9.6 5.5%	México Mexico	12.4 5.6%	México Mexico	13.0 5.0%	2	Rusia Russia	11.5 7.6%	Rusia Russia	11.9 6.9%	Rusia Russia	11.2 5.1%	Arabia Saudita Saudi Arabia	12.2 4.7%
3	India India	6.7 4.4%	India India	8.0 4.6%	Rusia Russia	10.2 4.6%	Rusia Russia	10.6 4.1%	3	India India	7.5 4.9%	Alemania Germany	9.0 5.2%	Alemania Germany	9.8 4.5%	Alemania Germany	12.2 4.7%
4	Ucrania Ukraine	5.5 3.6%	China China	5.8 3.4%	China China	8.6 3.9%	China China	10.0 3.9%	4	Ucrania Ukraine	6.9 4.5%	India India	6.4 3.7%	Arabia Saudita Saudi Arabia	8.4 3.8%	Rusia Russia	11.7 4.5%
5	Bangladesh Bangladesh	5.5 3.6%	Ucrania Ukraine	5.6 3.2%	Bangladesh Bangladesh	6.7 3.1%	Bangladesh Bangladesh	7.5 2.9%	5	Pakistán Pakistan	6.2 4.1%	Francia France	6.3 3.6%	Reino Unido United Kingdom	7.6 3.5%	Reino Unido United Kingdom	8.8 3.4%
6	México Mexico	4.4 2.9%	Bangladesh Bangladesh	5.4 3.1%	Ucrania Ukraine	5.5 2.5%	Siria Syria	6.9 2.7%	6	Alemania Germany	5.9 3.9%	Ucrania Ukraine	5.5 3.2%	Emiratos Arabes United Arab Emirates	7.3 3.3%	Emiratos Arabes United Arab Emirates	8.3 3.2%
7	China China	4.2 2.8%	Afganistán Afghanistan	4.5 2.6%	Pakistán Pakistan	5.0 2.3%	Pakistán Pakistan	6.0 2.3%	7	Francia France	5.9 3.9%	Canadá Canada	5.5 3.2%	Francia France	7.2 3.3%	Francia France	7.9 3.1%
8	Reino Unido United Kingdom	3.8 2.5%	Reino Unido United Kingdom	3.9 2.2%	Afganistán Afghanistan	5.0 2.3%	Ucrania Ukraine	5.9 2.3%	8	Arabia Saudita Saudi Arabia	5.0 3.3%	Arabia Saudita Saudi Arabia	5.3 3.0%	Canadá Canada	6.8 3.1%	Canadá Canada	7.9 3.1%
9	Italia Italy	3.4 2.2%	Kazajistán Kazakhstan	3.6 2.1%	Filipinas Philippines	4.7 2.1%	Filipinas Philippines	5.7 2.2%	9	Canadá Canada	4.3 2.8%	Reino Unido United Kingdom	4.7 2.7%	España Spain	6.3 2.9%	Australia Australia	7.0 2.7%
10	Pakistán Pakistan	3.3 2.2%	Pakistán Pakistan	3.4 2.0%	Reino Unido United Kingdom	4.5 2.0%	Reino Unido United Kingdom	4.9 1.9%	10	Irán Iran	4.3 2.8%	Australia Australia	4.4 2.5%	Australia Australia	5.9 2.7%	España Spain	5.9 2.3%

Datos / data: www.migracionyremesas.org/tb/?a=AAE775 y www.migracionyremesas.org/tb/?a=0D53B8

Estados Unidos es el principal receptor de migrantes internacionales, en 2017 contaba con una población de 49.8 millones. Arabia Saudita pasó de 8° al 2° lugar, de 1990 a 2017, como país de destino. En los últimos 17 años, México fue el segundo país de origen de migrantes, solamente por debajo de India.



Fuente: Elaboración propia con cifras de la División de Población de Naciones Unidas, revisión 2017.

The United States is the main country of destination, it had 49.8 million international migrants in 2017. Saudi Arabia went from 8th to 2nd place, between 1990 and 2017, in the countries of destination rankings. Over the past 17 years, Mexico was the second country of origin of migrants, behind only India.

Principales países de origen Main origin countries

Cuadro 1.2 Los 10 principales países de origen de la población emigrante, por sexo, 1990-2017 (millones y % mundial)

Table 1.2 Top 10 countries of origin of emigrants, by sex, 1990-2017 (millions and world % share)

 Mujeres / Women							 Hombres / Men										
Posición Ranking	1990	2000	2010	2017			Posición Ranking	1990	2000	2010	2017						
1	Rusia Russia	7.1 4.7%	Rusia Russia	6.2 3.6%	Rusia Russia	5.8 2.6%	México Mexico	6.1 2.3%	1	Rusia Russia	5.5 3.6%	México Mexico	5.2 3.0%	India India	8.5 3.9%	India India	10.8 4.2%
2	Afganistán Afghanistan	3.1 2.0%	México Mexico	4.4 2.5%	México Mexico	5.7 2.6%	Rusia Russia	6.0 2.3%	2	India India	3.9 2.5%	India India	4.7 2.7%	México Mexico	6.7 3.0%	México Mexico	6.9 2.7%
3	Ucrania Ukraine	2.9 1.9%	India India	3.3 1.9%	India India	4.8 2.2%	India India	5.8 2.2%	3	Afganistán Afghanistan	3.7 2.4%	Rusia Russia	4.5 2.6%	Rusia Russia	4.4 2.0%	Bangladesh Bangladesh	5.0 1.9%
4	India India	2.9 1.9%	Ucrania Ukraine	3.0 1.7%	China China	4.6 2.1%	China China	5.4 2.1%	4	Bangladesh Bangladesh	3.2 2.1%	Bangladesh Bangladesh	3.2 1.8%	Bangladesh Bangladesh	4.3 2.0%	Rusia Russia	4.7 1.8%
5	Bangladesh Bangladesh	2.3 1.5%	China China	2.9 1.7%	Ucrania Ukraine	3.0 1.4%	Siría Syria	3.3 1.3%	5	Ucrania Ukraine	2.6 1.7%	China China	2.9 1.7%	China China	4.1 1.8%	China China	4.6 1.8%
6	México Mexico	2.0 1.3%	Bangladesh Bangladesh	2.2 1.3%	Filipinas Philippines	2.6 1.2%	Ucrania Ukraine	3.2 1.3%	6	México Mexico	2.4 1.5%	Ucrania Ukraine	2.6 1.5%	Pakistán Pakistan	3.2 1.5%	Pakistán Pakistan	3.9 1.5%
7	China China	2.0 1.3%	Afganistán Afghanistan	1.9 1.1%	Bangladesh Bangladesh	2.4 1.1%	Filipinas Philippines	3.1 1.2%	7	China China	2.2 1.4%	Afganistán Afghanistan	2.6 1.5%	Afganistán Afghanistan	2.8 1.3%	Siría Syria	3.5 1.4%
8	Reino Unido United Kingdom	1.9 1.3%	Reino Unido United Kingdom	1.9 1.1%	Afganistán Afghanistan	2.2 1.0%	Bangladesh Bangladesh	2.5 1.0%	8	Pakistán Pakistan	2.0 1.3%	Pakistán Pakistan	2.1 1.2%	Ucrania Ukraine	2.4 1.1%	Ucrania Ukraine	2.7 1.0%
9	Alemania Germany	1.8 1.2%	Kazajistán Kazakhstan	1.9 1.1%	Reino Unido United Kingdom	2.2 1.0%	Polonia Poland	2.5 1.0%	9	Reino Unido United Kingdom	1.9 1.2%	Reino Unido United Kingdom	1.9 1.1%	Reino Unido United Kingdom	2.2 1.0%	Filipinas Philippines	2.6 1.0%
10	Italia Italy	1.6 1.1%	Alemania Germany	1.8 1.0%	Polonia Poland	2.1 0.9%	Reino Unido United Kingdom	2.5 1.0%	10	Italia Italy	1.8 1.2%	Kazajistán Kazakhstan	1.7 1.0%	Filipinas Philippines	2.2 1.0%	Afganistán Afghanistan	2.5 1.0%

Datos / data: www.migracionyremesas.org/tb/?a=AAE775

Fuente: Elaboración propia con cifras de la División de Población de Naciones Unidas, revisión 2017.

En 2017, México fue el principal expulsor de mujeres migrantes (6.1 millones), en orden de importancia le siguió Rusia (6.0), India (5.8) y China (5.4). Entre los principales países de origen de migrantes hombres destacan India (10.8 millones), México (6.9), Bangladesh (5.0), Rusia (4.7) y China (4.6).

In 2017, Mexico was the main country of origin of female migrants (6.1 million), followed by Russia (6.0), India (5.8) and China (5.4). The main countries of origin of migrants men include India (10.8 million), Mexico (6.9), Bangladesh (5.0), Russia (4.7) and China (4.6).

Cuadro 1.3 Los 10 principales países de destino de la población inmigrante, por sexo, 1990-2017 (millones y % mundial)
Table 1.3 Top 10 countries of destination of immigrants, by sex, 1990-2017 (millions and world % share)

 Mujeres / Women					 Hombres / Men				
Posición Ranking	1990	2000	2010	2017	Posición Ranking	1990	2000	2010	2017
1	Estados Unidos United States 11.9 7.8%	Estados Unidos United States 17.5 10.1%	Estados Unidos United States 22.5 10.2%	Estados Unidos United States 25.6 9.9%	1	Estados Unidos United States 11.4 7.5%	Estados Unidos United States 17.3 10.0%	Estados Unidos United States 21.7 9.9%	Estados Unidos United States 24.2 9.4%
2	Rusia Russia 5.9 3.8%	Rusia Russia 5.9 3.4%	Rusia Russia 5.7 2.6%	Alemania Germany 6.1 2.4%	2	Rusia Russia 5.7 3.7%	Rusia Russia 6.0 3.5%	Arabia Saudita Saudi Arabia 5.9 2.7%	Arabia Saudita Saudi Arabia 8.3 3.2%
3	Ucrania Ukraine 3.9 2.6%	Alemania Germany 4.5 2.6%	Alemania Germany 5.0 2.3%	Rusia Russia 5.9 2.3%	3	India India 3.9 2.6%	Alemania Germany 4.5 2.6%	Rusia Russia 5.5 2.5%	Emiratos Arabes United Arab Emirates 6.2 2.4%
4	India India 3.6 2.3%	Francia France 3.2 1.8%	Reino Unido United Kingdom 3.9 1.8%	Reino Unido United Kingdom 4.6 1.8%	4	Arabia Saudita Saudi Arabia 3.3 2.2%	Arabia Saudita Saudi Arabia 3.5 2.0%	Emiratos Arabes United Arab Emirates 5.5 2.5%	Alemania Germany 6.1 2.3%
5	Pakistán Pakistan 2.9 1.9%	Ucrania Ukraine 3.2 1.8%	Francia France 3.7 1.7%	Canadá Canada 4.1 1.6%	5	Alemania Germany 3.3 2.2%	India India 3.3 1.9%	Alemania Germany 4.8 2.2%	Rusia Russia 5.7 2.2%
6	Francia France 2.9 1.9%	India India 3.1 1.8%	Canadá Canada 3.5 1.6%	Francia France 4.1 1.6%	6	Pakistán Pakistan 3.3 2.1%	Francia France 3.1 1.8%	Reino Unido United Kingdom 3.7 1.7%	Reino Unido United Kingdom 4.2 1.6%
7	Alemania Germany 2.6 1.7%	Canadá Canada 2.9 1.7%	Italia Italy 3.1 1.4%	Arabia Saudita Saudi Arabia 3.8 1.5%	7	Francia France 3.0 2.0%	Canadá Canada 2.7 1.5%	Francia France 3.5 1.6%	Francia France 3.8 1.5%
8	Canadá Canada 2.2 1.5%	Reino Unido United Kingdom 2.5 1.4%	España Spain 3.0 1.4%	Australia Australia 3.6 1.4%	8	Ucrania Ukraine 3.0 1.9%	Ucrania Ukraine 2.4 1.4%	España Spain 3.2 1.5%	Canadá Canada 3.8 1.5%
9	Kazajistán Kazakhstan 2.0 1.3%	Australia Australia 2.2 1.3%	Australia Australia 3.0 1.3%	Italia Italy 3.2 1.2%	9	Irán Iran 2.5 1.6%	Pakistán Pakistan 2.2 1.3%	Canadá Canada 3.2 1.5%	Australia Australia 3.4 1.3%
10	Australia Australia 1.9 1.3%	Pakistán Pakistan 1.9 1.1%	Ucrania Ukraine 2.7 1.2%	España Spain 3.1 1.2%	10	Canadá Canada 2.1 1.4%	Reino Unido United Kingdom 2.2 1.3%	Australia Australia 2.9 1.3%	España Spain 2.9 1.1%

Datos / data: www.migracionyremesas.org/tb/?a=0D53B8

EE. UU. es el principal país de destino de la población migrante internacional, en 2017 recibió 19.3% del total de migrantes. En las últimas décadas, los principales países de destino de las mujeres fueron EE. UU., Alemania y Rusia; en contraparte, las principales naciones de destino para los hombres fueron EE. UU., Rusia y recientemente, Arabia Saudita.

Fuente: Elaboración propia con cifras de la División de Población de Naciones Unidas, revisión 2017.

The U.S. is the main country of destination for international migrants. In 2017, it received 19.3% of the total number of migrants. In recent decades, the main countries of destination for women were the U.S., Germany and Russia; in turn, the main countries of destination for men were the U.S., Russia and more recently, Saudi Arabia.

Cuatro direcciones de la migración internacional

Four directions of international migration

Cuadro 1.4 Los principales corredores migratorios en las cuatro direcciones de la migración, 1990-2017

Table 1.4 Main migration corridors in the four directions of migration, 1990-2017

Año Year	Dirección Direction	Corredor Corridor	Origen Origin	Destino Destination	Migrantes Migrants	% corredor por dirección % corridor by direction
1990	Sur-Norte / South-North	A1	México / Mexico	EE. UU. / U.S.	4,298,014	9.1%
	Norte-Norte / North-North	B1	Reino Unido / United Kingdom	Australia / Australia	1,111,203	3.7%
	Sur-Sur / South-South	C1	Rusia / Russia	Ucrania / Ukraine	5,018,098	7.2%
	Norte-Sur / North-South	D1	Alemania / Germany	Kazajistán / Kazakhstan	380,407	6.6%
Total mundial / World total					152,542,373	
2000	Sur-Norte / South-North	A1	México / Mexico	EE. UU. / U.S.	9,410,529	13.6%
	Norte-Norte / North-North	B1	Reino Unido / United Kingdom	Australia / Australia	1,130,210	3.4%
	Sur-Sur / South-South	C1	Bangladesh / Bangladesh	India / India	3,879,114	6.1%
	Norte-Sur / North-South	D1	EE. UU. / U.S.	México / Mexico	358,399	6.0%
Total mundial / World total					172,604,257	
2010	Sur-Norte / South-North	A1	México / Mexico	EE. UU. / U.S.	12,168,662	11.6%
	Norte-Norte / North-North	B1	Polonia / Poland	Alemania / Germany	1,561,565	4.0%
	Sur-Sur / South-South	C1	Bangladesh / Bangladesh	India / India	3,289,037	4.8%
	Norte-Sur / North-South	D1	EE. UU. / U.S.	México / Mexico	741,918	10.2%
Total mundial / World total					220,019,266	
2017	Sur-Norte / South-North	A1	México / Mexico	EE. UU. / U.S.	12,683,066	10.2%
	Norte-Norte / North-North	B1	Polonia / Poland	Alemania / Germany	1,936,653	4.4%
	Sur-Sur / South-South	C1	Rusia / Russia	Ucrania / Ukraine	3,309,525	4.1%
	Norte-Sur / North-South	D1	EE. UU. / U.S.	México / Mexico	899,311	9.7%
Total mundial / World total					257,715,425	

Datos / data: www.migracionyremesas.org/tb/?a=A0E873

Fuente: Elaboración propia con cifras de la División de Población de Naciones Unidas, revisión 2017.

Desde la década de los años noventa existe una bidireccionalidad del corredor migratorio de México a EE. UU. (dirección Sur-Norte y viceversa). Para 2017, la configuración de los principales corredores migratorios en las cuatro direcciones de la migración que se corresponde con el número acumulado de migrantes fueron el de México-EE. UU., Polonia-Alemania, Rusia-Ucrania y EE. UU.-México.

Since the 1990s there has been a bidirectionality of the migration corridor from Mexico to the U.S. (South-North direction and vice versa). For 2017, the configuration of the main migratory corridors in the four directions of migration that corresponds to the cumulative number of migrants was that of Mexico-U.S., Poland-Germany, Russia-Ukraine and U.S.-Mexico.

Principales corredores migratorios en las cuatro direcciones Top corridors of international migration according to the four directions

Gráfica 1.4 Los principales corredores migratorios en las cuatro direcciones de la migración, 1990-2017

Chart 1.4 Main migration corridors in the four directions of migration, 1990-2017

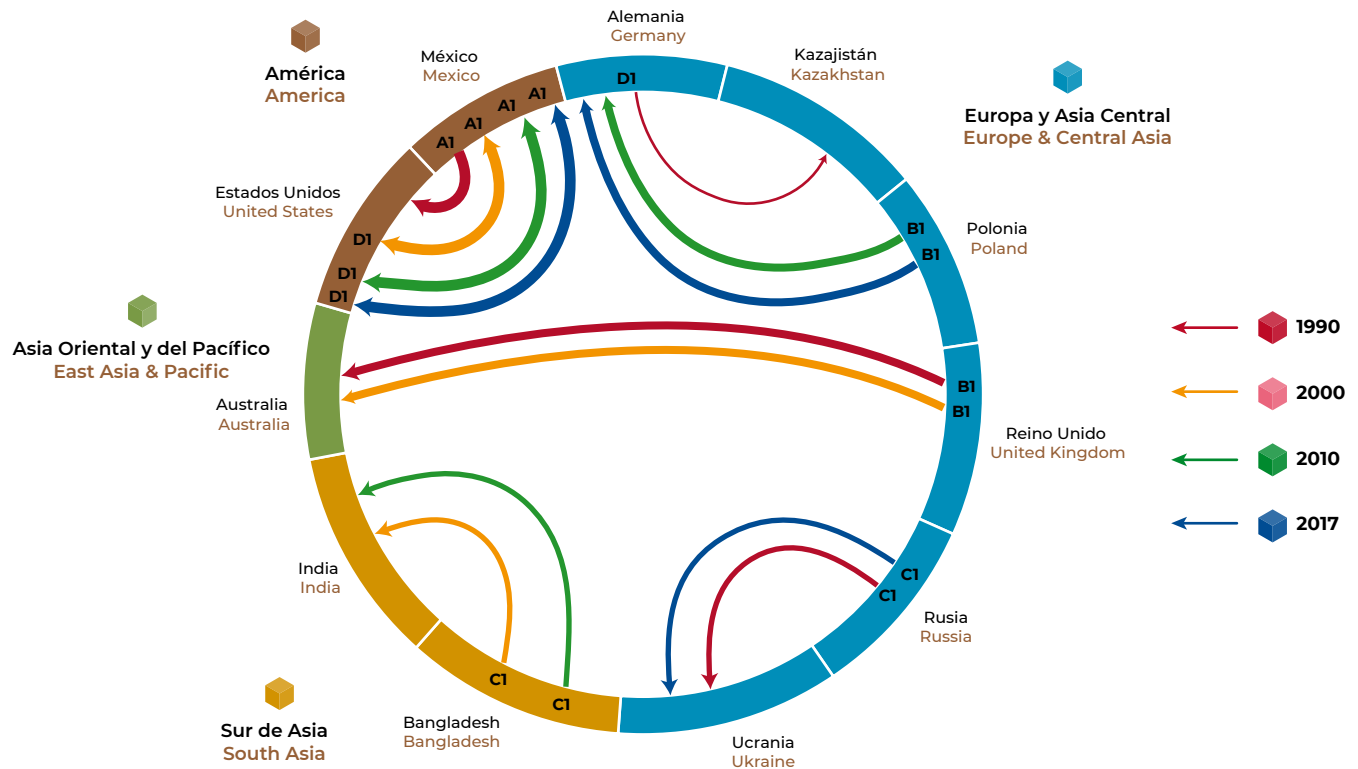

Nota: A1 corresponde al corredor de la dirección Sur-Norte; B1 al del Norte-Norte; C1 al del Sur-Sur; D1 al del Norte-Sur.

Note: A1 represents the corridor for the South-North direction; B1 is North-North; C1 is South-South; D1 is North-South.

Datos / data: www.migracionyremesas.org/tb/?a=A0E873

Desde la década de los años noventa existe una bidireccionalidad del corredor migratorio de México a EE. UU. (dirección Sur-Norte y viceversa). En 2017, los principales corredores migratorios en las cuatro direcciones de la migración fueron el de México-EE. UU. (12.7 millones), Polonia-Alemania (1.9), Rusia-Ucrania (3.3) y EE. UU.-México (0.9).

Fuente: Elaboración propia con cifras de la División de Población de Naciones Unidas, revisión 2017.

Since the 1990s, the migration corridor from Mexico to the U.S. has become bidirectional (direction South-North and vice versa). In 2017, the main migration corridors in the four migration directions were Mexico-U.S. (12.7 million), Poland-Germany (1.9), Russia-Ukraine (3.3) and U.S.-Mexico (0.9).

Población trabajadora migrante temporal en los países de la OCDE

Temporary migrant workers in OECD countries

Gráfica 1.5 Flujo anual de la población trabajadora temporal hacia los países de la OCDE*, 2012-2016 (miles y % de crecimiento anual)
 Chart 1.5 Annual flow of temporary workers to OECD* countries, 2012-2016 (thousands and % annual growth)

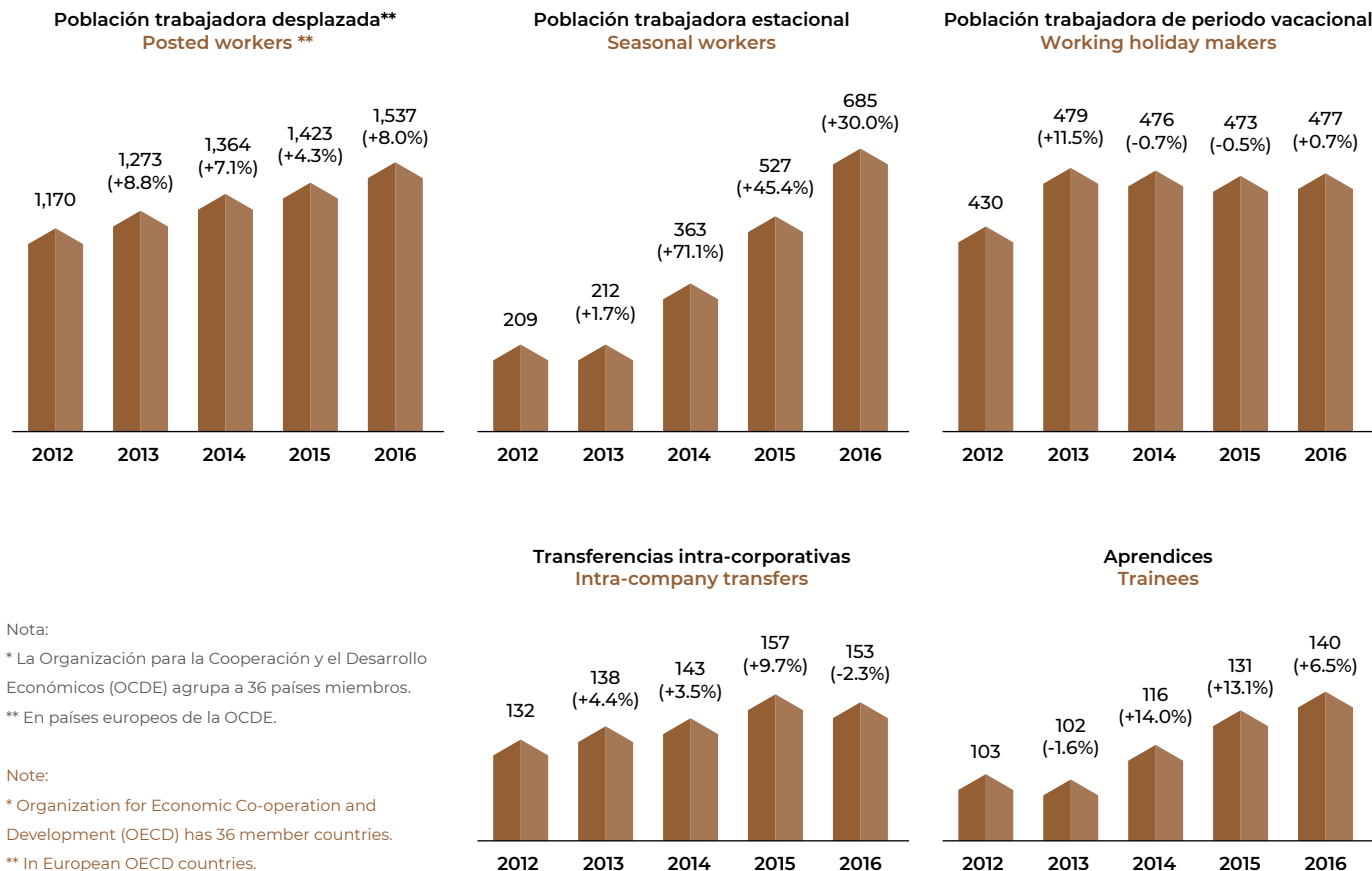

Nota:

* La Organización para la Cooperación y el Desarrollo Económicos (OCDE) agrupa a 36 países miembros.

** En países europeos de la OCDE.

Note:

* Organization for Economic Co-operation and Development (OECD) has 36 member countries.

** In European OECD countries.

Datos / data: www.migracionyremesas.org/tb/?a=F9DFAC

Fuente: Elaboración propia con base en Datos de Migración Internacional de la OCDE y el Anuario Panorama de Migración Internacional de la OCDE, 2018.

La población trabajadora desplazada representó el flujo más voluminoso de migración temporal "regular" en la OCDE, con 1.5 millones, durante 2016. Las transferencias intra-corporativas de la población trabajadora fueron las únicas que se redujeron en ese año y los trabajadores de periodo vacacional se mantuvieron en niveles menores a los de 2013.

Displaced workers accounted for the largest flow of "regular" temporary migration in the OECD, with 1.5 million in 2016. Intra-company worker transfers were the only ones to fall in 2016 and the levels of vacation-period workers were lower than in 2013.

Indicadores de empleo de la población nacida en el extranjero Employment indicators of the foreign-born population

Gráfica 1.6 Tasa de participación laboral de la población nativa y nacida en el extranjero de los países de la OCDE* según sexo, 2005-2017 (%)
Chart 1.6 Labor market participation rate of native-born and foreign-born population in OECD* countries by sex, 2005-2017 (%)

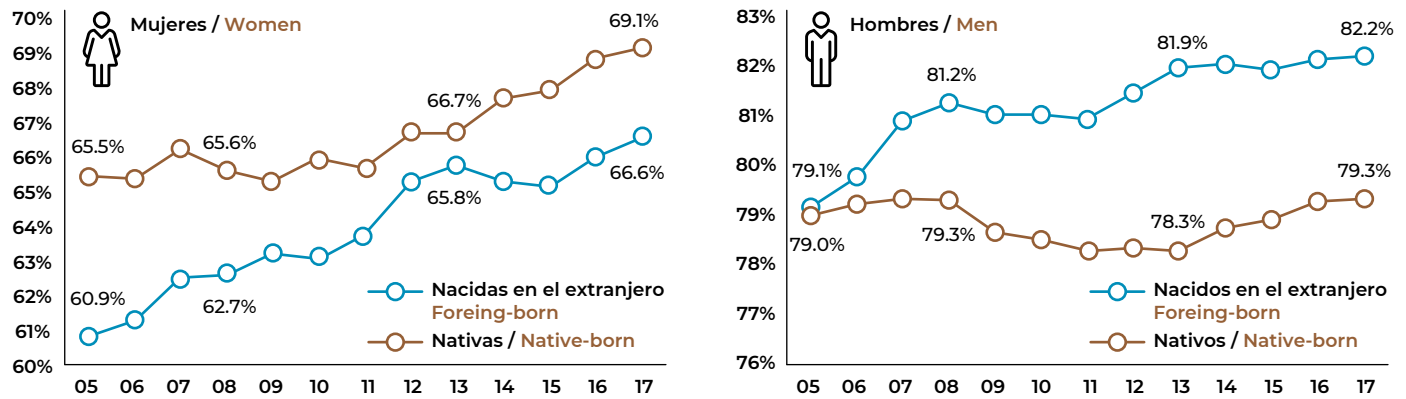

Gráfica 1.7 Tasa de desempleo de la población nativa y nacida en el extranjero de los países de la OCDE* según sexo, 2005-2017 (%)
Chart 1.7 Unemployment rate of native-born and foreign-born population in OECD* countries by sex, 2005-2017 (%)

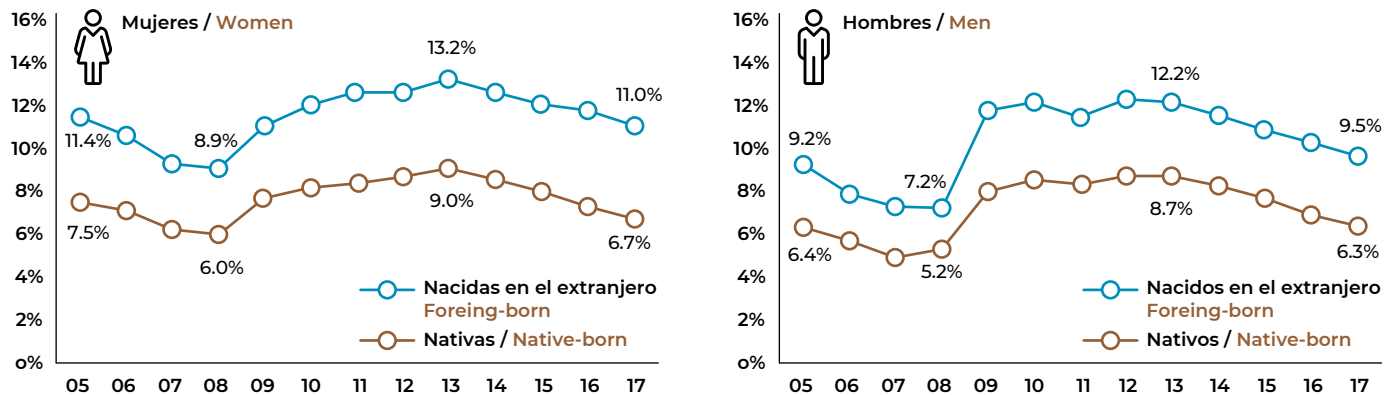

Nota: * La Organización para la Cooperación y el Desarrollo Económicos (OCDE) agrupa a 36 países miembros.

Note: * Organization for Economic Co-operation and Development (OECD) has 36 member countries.

Datos / data: www.migracionyremesas.org/tb/?a=CB220F

La tasa de participación laboral de las mujeres, tanto nativas como nacidas en el extranjero, ha presentado un crecimiento relativamente constante desde 2005 a 2017; siendo mayor para las nativas en ese periodo. Por el contrario, la participación laboral de la población masculina nacida en el extranjero fue mayor a la nativa.

Fuente: Elaboración propia con datos de OCDE Stat, 2019.

The labor participation rate of both native and foreign-born women has seen relatively steady growth since 2005 to 2017; being higher for native women in that period. In contrast, the labor participation of foreign-born men was higher than that of their native counterparts.

2

EE. UU. y Reino Unido fueron los destinos de casi 40% de los estudiantes internacionales (superior y posgrado) en los países de la OCDE en 2016.

Almost 40% of international students (upper and graduate students) in OECD countries in 2016 were in the U.S. and the United Kingdom.



En 2016, casi un cuarto de los estudiantes internacionales en los países integrantes de la OCDE provenía de China.

In 2016, nearly a quarter of international students in OECD countries were from China.



En el ciclo escolar 2017-2018, 5.5% del total de la matrícula de EE. UU. (superior y posgrado) fueron estudiantes internacionales.

In the 2017-2018 academic year, 5.5% of the total number of students enrolled in the U.S. (upper and graduate students) were international students.



En 2016, 31,298 estudiantes internacionales (0.9% del total) eran de origen mexicano.

31,298 international students (0.9% of the total) in 2016 were Mexican.



Entre 2016 y 2018, EE. UU., España y Canadá fueron los principales destinos de los becarios de Conacyt para estancias posdoctorales en el extranjero.

Between 2016 and 2018, the U.S., Spain and Canada were the main destinations for Conacyt fellows doing postdoctoral stays abroad.



De los casi 12,900 estudiantes becados por Conacyt en el extranjero durante 2015-2018, la mayoría realizó estudios a nivel maestría.

The majority of the almost 12,900 students studying abroad with Conacyt scholarships between 2015-2018 were studying on master's courses.



Población estudiantil internacional

International student population

Si bien la población estudiantil migrante representa una pequeña parte de la población emigrante internacional, sus características (al constituirse como un flujo potencial de trabajo cualificado y consumir servicios educativos en el extranjero) les confieren un trato distinto y una aceptación social en los países donde residen de forma temporal. En los últimos años, este segmento de la migración global ha crecido. Se estima que el conjunto de países de la Organización para la Cooperación y el Desarrollo Económicos (OCDE) tenía una población cercana a los 2.3 millones de estudiantes internacionales en 2008, cifra que creció a 3.4 millones para 2016.

En este capítulo se integran estadísticas de los estudiantes internacionales en los países de la OCDE, con el fin de mostrar la tendencia al alza de esta migración a nivel global, así como las principales naciones de origen y destino. Para analizar el caso de México se exponen indicadores como: volumen, destino, y nivel educativo de la población becaria del Consejo Nacional de Ciencia y Tecnología (Conacyt) que estudia un posgrado en el extranjero.

Although international students represent a small portion of the international migrant population, the fact that they are a potential source of skilled labor and consume educational services abroad means that they receive different treatment and are socially accepted in the countries where they temporarily reside. In recent years, this segment of global migration has grown. It is estimated that the total number of international students in countries belonging to the Organization for Economic Co-operation and Development (OECD) was around 2.3 million in 2008. This figure rose to 3.4 million in 2016.

This chapter provides statistics on international students in OECD countries to demonstrate the upward trend of this type of migration globally, and identifies the main origin and destination countries. To analyze the situation as regards Mexico, indicators such as the volume, destination, and level of education of Conacyt scholarship recipients studying on graduate courses abroad are taken into consideration.

Población estudiantil internacional, según país de origen

International students, by country of origin

Gráfica 2.1 Principales países de origen de la población estudiantil internacional en los países de la OCDE*, 2007, 2010 y 2016 (matriculaciones en miles)

Chart 2.1 Main origin countries of international students in OECD* countries, 2007, 2010 and 2016 (thousand of enrollments)

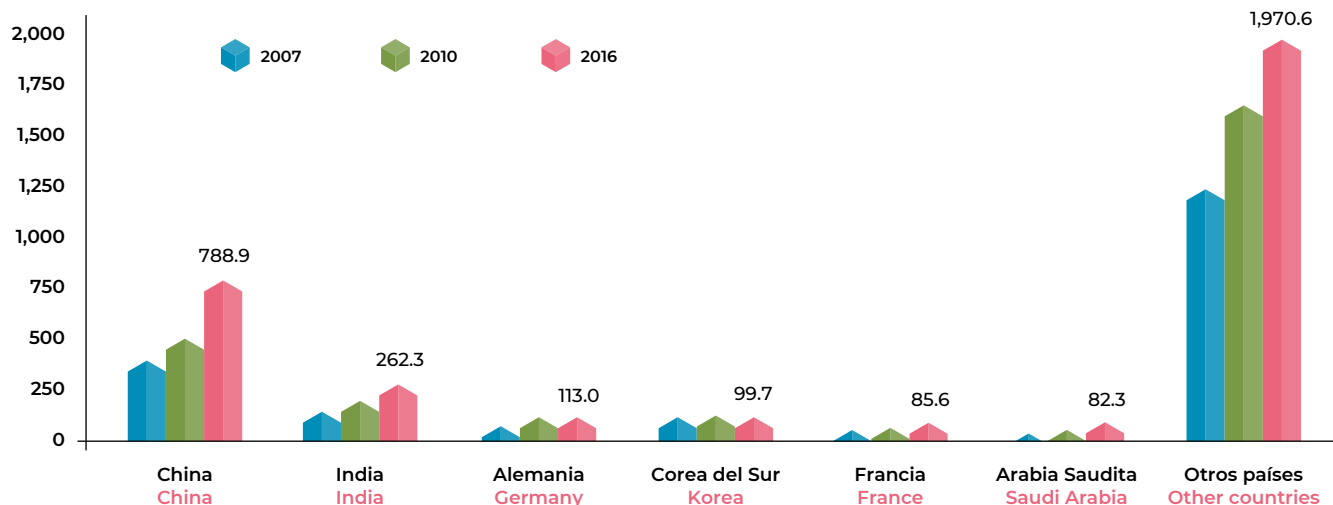

Cuadro 2.1 Población estudiantil internacional en los países de la OCDE* y de México, 2008-2016

Table 2.1 International students in OECD* countries and Mexico, 2008-2016

	2008	2009	2010	2011	2012	2013	2014	2015	2016
OCDE / OECD	2,318,439	2,445,657	2,634,844	2,752,204	2,840,539	2,816,814	2,984,064	3,206,075	3,402,292
De México / From Mexico	23,846	25,189	24,411	25,773	25,290	27,140	26,972	28,622	31,298
Porcentaje / % share	1.0%	1.0%	0.9%	0.9%	0.9%	1.0%	0.9%	0.9%	0.9%

Nota: * La Organización para la Cooperación y el Desarrollo Económicos (OCDE) agrupa a 36 países miembros. Los datos son de estudiantes en nivel profesional o posgrado.

Note: * Organization for Economic Co-operation and Development (OECD) has 36 member countries. Data are from tertiary-level students.

Datos / data: www.migracionyremesas.org/tb/?a=0CE699

Fuente: Elaboración propia con datos de OCDE Stat, 2019.

China tiene el mayor número de estudiantes internacionales (23.2%) entre los países de la OCDE, seguido de India (7.7%) y Alemania (3.3%). China e India han presentado cambios relevantes en sus matrículas de 2010 a 2016. Por otra parte, los estudiantes procedentes de México sumaron 31,298 en 2016, lo que representó 0.9% del total de estudiantes internacionales.

China is the OECD country with the largest number of international students (23.2%), followed by India (7.7%) and Germany (3.3%). There was significant change in the number of enrollees from China and India between 2010 and 2016. Meanwhile, students from Mexico totaled 31,298 in 2016, representing 0.9% of the total number of international students.

Gráfica 2.2 Población estudiantil internacional en nivel profesional y posgrado en los países de la OCDE*, 2013-2016 (matriculaciones en miles)

Chart 2.2 International tertiary level students in OECD countries*, 2013-2016 (thousand of enrollments)

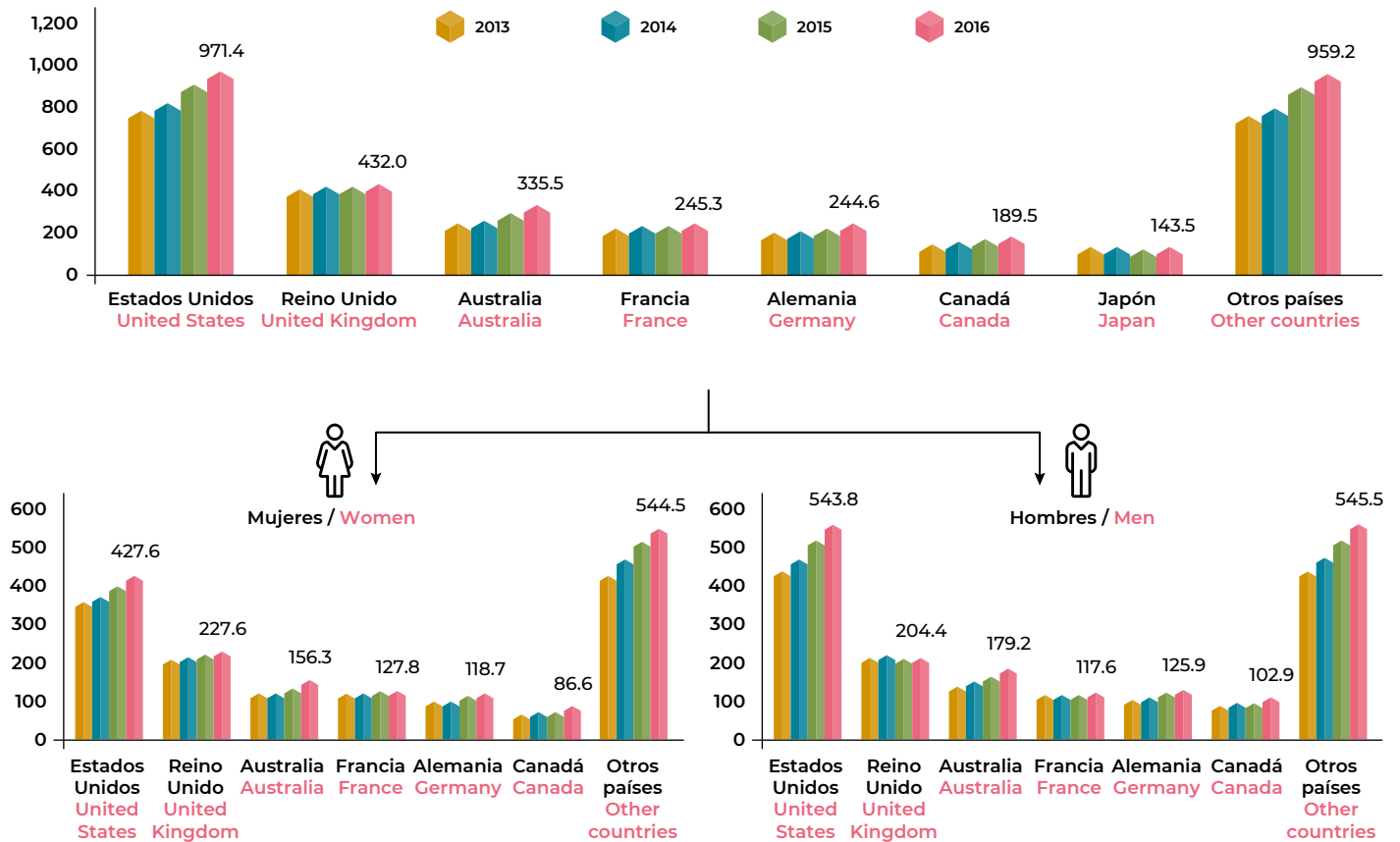

Nota: * La Organización para la Cooperación y el Desarrollo Económicos (OCDE) agrupa a 36 países miembros.

Note: * Organization for Economic Co-operation and Development (OECD) has 36 member countries.

Datos / data: www.migracionyremesas.org/tb/?a=AB0CD4 y www.migracionyremesas.org/tb/?a=A0BDAC

De 2013 a 2016, EE. UU. presenta una tendencia positiva en el número de estudiantes internacionales en nivel profesional y posgrado. Si se observa por sexo, esta tendencia es mayor en hombres. Para Reino Unido no se observa un crecimiento relevante; sin embargo, las mujeres aumentaron más que los hombres.

Fuente: Elaboración propia con datos de OCDE Stat, 2019

From 2013 to 2016, there was an upward trend in the U.S. in terms of the number of international students in professional or postgraduate studies. In terms of sex, this trend is greater for men. While the United Kingdom has not seen significant growth, the number of female international students has increased more than the number of male international students.

Población estudiantil internacional en Estados Unidos

International students in the United States

Gráfica 2.3 Población estudiantil internacional en educación superior y posgrado en Estados Unidos, por año escolar (estudiantes y % del total en el país)

Chart 2.3 International students in tertiary education in the United States, by school year (students and % share of the country)

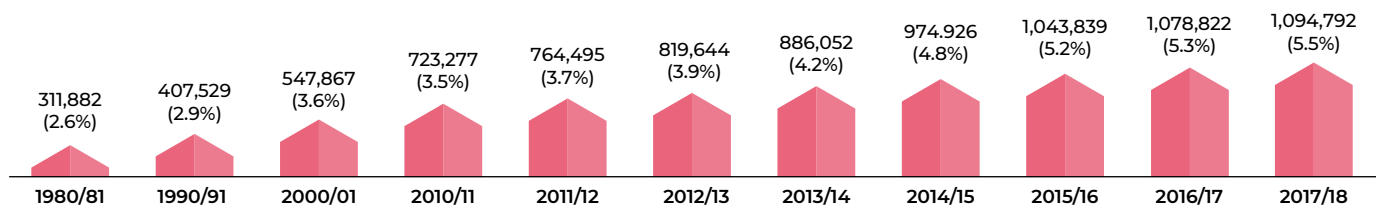

Gráfica 2.4 Fuente principal de financiamiento de la población estudiantil internacional en EE. UU., por nivel académico, año escolar 2017-2018 (estudiantes y %)

Chart 2.4 Primary source of funding of international students in the U.S., by academic level, school year 2017-2018 (students and % share)

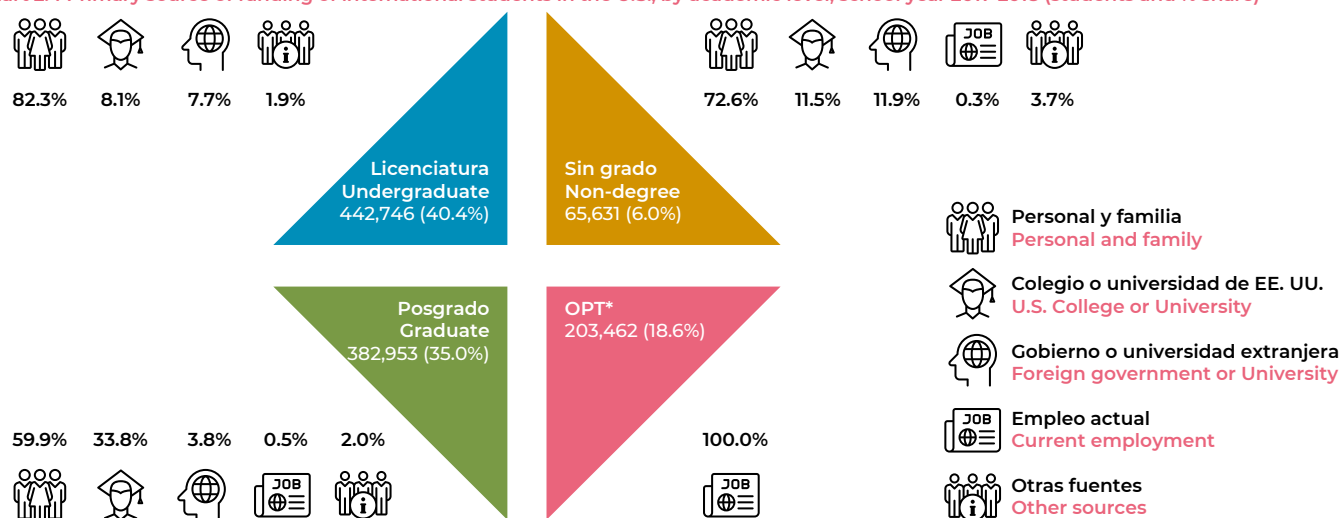

Nota: La Capacitación Práctica Opcional (OPT) es un permiso en EE. UU. durante el cual la población estudiante extranjera de licenciatura y posgrado pueden trabajar durante un año (o más) con una visa de estudiante para obtener capacitación práctica para complementar su educación.

Note: * Optional Practical Training (OPT) is a permit in the U.S. during which the foreign undergraduate and graduate students can work for a year (or longer) with a student visa to obtain practical training to supplement their education.

Datos / data: www.migracionyremesas.org/tb/?a=BAA624 y www.migracionyremesas.org/tb/?a=56F4DD

Fuente: Elaboración propia con datos de Institute of International Education (IIE). Open Doors Report on International Educational Exchange 2018.

En el ciclo escolar 2017-2018 había 1,094,792 estudiantes internacionales en educación superior y posgrado en EE. UU., equivalentes al 5.5% del total de su matrícula. El 40.4% estudiaban licenciatura, 35.0% posgrado y 18.6% ejercían su Capacitación Práctica Opcional (OPT). Para todos los grados de estudio, la principal fuente de financiamiento fueron los recursos personales o familiares.

In the 2017-2018 academic year, there were 1,094,792 international students in tertiary education and postgraduate studies in the U.S., equivalent to 5.5% of all enrollees. 40.4% were studying for Bachelor's degrees and 35% for postgraduate degrees, while 18.6% were undertaking Optional Practical Training (OPT). For all levels of study, the main source of funding was personal or family resources.

Gráfica 2.5 Población becaria de posgrado en el extranjero por nivel de estudio y principales destinos, de 2015 a 2018

Chart 2.5 Graduate fellows abroad by level of study and principal destinations, from 2015 to 2018

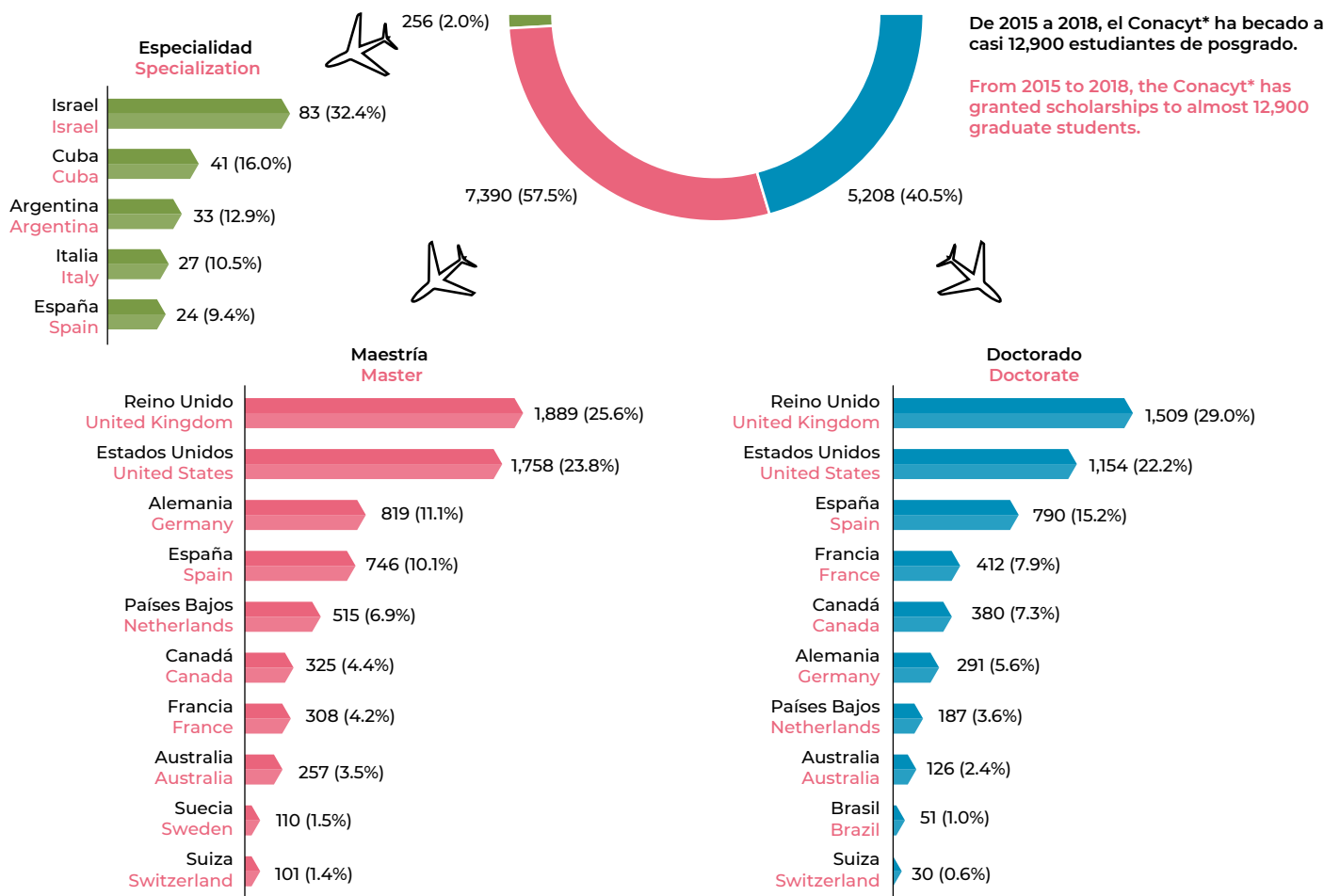

Nota: * Consejo Nacional de Ciencia y Tecnología. México.

Note: * National Council for Science and Technology, Mexico.

Datos / data: www.migracionyremesas.org/tb/?a=4DB9F6

De 2015 a 2018, de casi 12,900 estudiantes becados por Conacyt para cursar algún posgrado en el extranjero, cerca del 60% se inscribió en maestría. Reino Unido y EE. UU. fueron los destinos más frecuentes. Solamente 256 estudiantes cursaron estudios de especialidad en ese mismo periodo.

Fuente: Elaboración propia con datos del Conacyt, Padrón de beneficiarios de becas en el extranjero, 2015, 2016, 2017 y 2018.

From 2015 to 2018, of the almost 12,900 students granted scholarships by Conacyt to pursue postgraduate studies abroad, nearly 60% enrolled on master's degree courses. The United Kingdom and the U.S. were the most frequent destinations. Only 256 students studied specialized subjects during this period.

Población mexicana con beca de posgrado en el extranjero, dos principales destinos

Mexicans with a graduate scholarship abroad, two main destinations

Gráfica 2.6 Población becaria de posgrado en el extranjero por área de conocimiento y nivel académico, en los dos principales destinos, de 2015 a 2018

Chart 2.6 Graduate fellows abroad by area of knowledge and by academic level, in the two main destinations, from 2015 to 2018

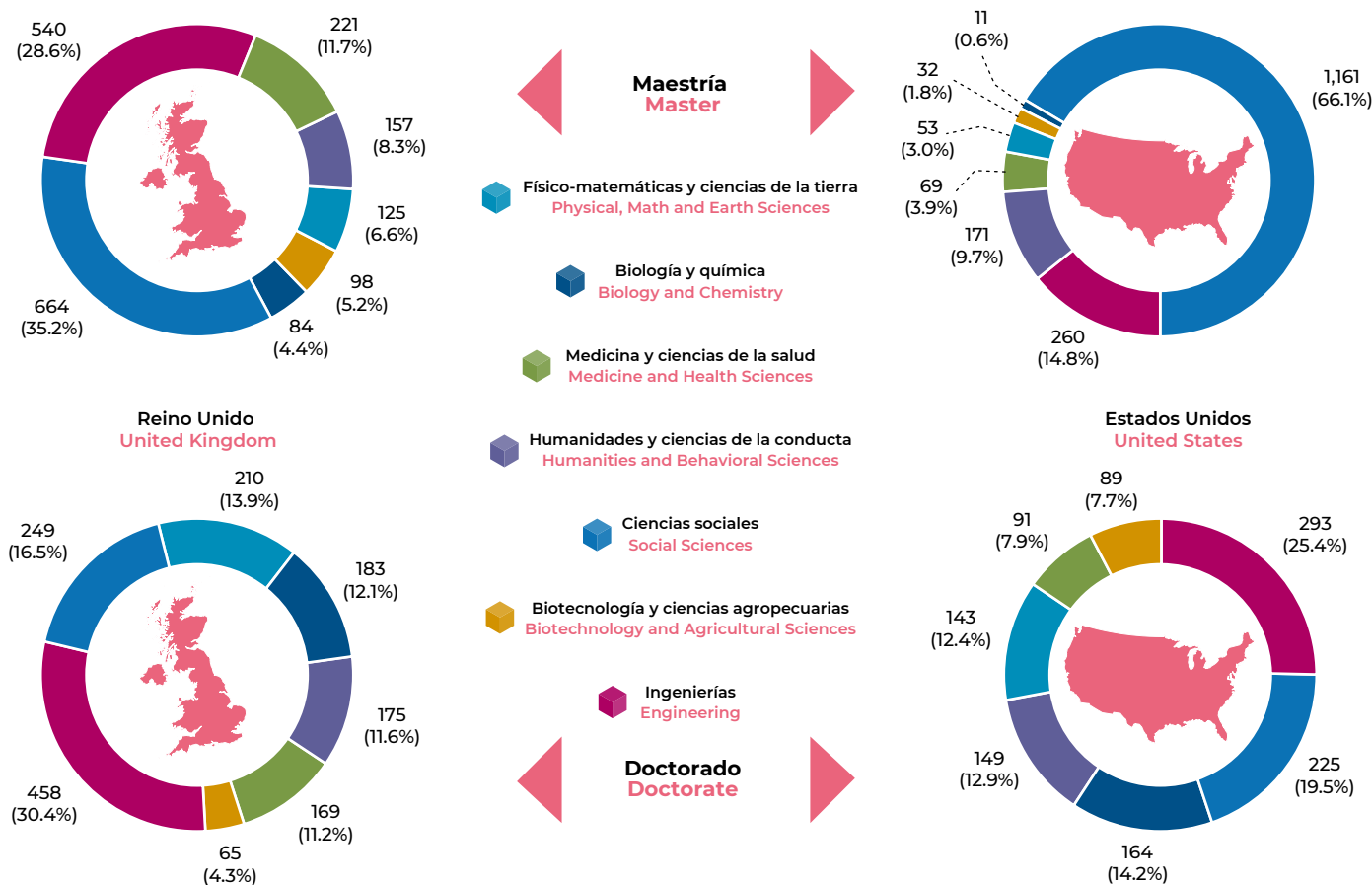

Datos / data: www.migracionyremesas.org/tb/?a=34F1A8

Fuente: Elaboración propia con datos del Conacyt, Padrón de beneficiarios de becas en el extranjero, 2015, 2016, 2017 y 2018.

Del grupo de becarios Conacyt que cursaron maestría en EE. UU. o Reino Unido entre 2015 y 2018, la mayoría se inscribió en un programa en el área de las ciencias sociales; en cambio, la mayor parte de quienes cursaron doctorado lo hizo en programas de ingenierías.

Of the Conacyt scholarship recipients who studied for a master's degree in the United States or the United Kingdom between 2015 and 2018, the majority were enrolled on social sciences programs. Meanwhile, the majority of those taking doctoral studies were enrolled on engineering programs.

Población mexicana con beca de posgrado en el extranjero, dos principales destinos

Mexicans with a graduate scholarship abroad, two main destinations

Mapa 2.1 Población becaria de posgrado en el extranjero por estado o condado, en los dos principales destinos, de 2015 a 2018
Map 2.1 Graduate fellows abroad by state or county, in the two main destinations, from 2015 to 2018

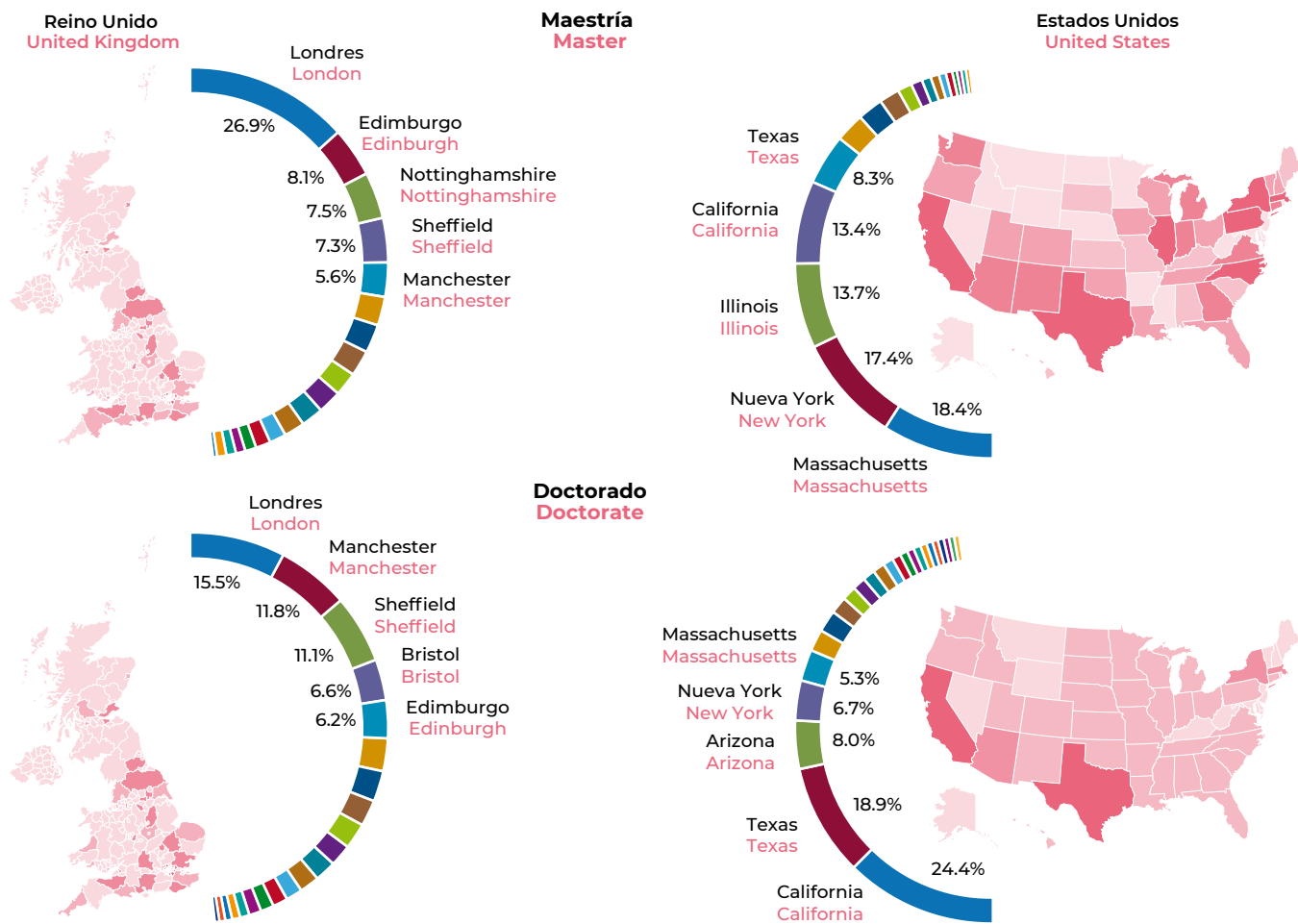

Datos / data: www.migracionyremesas.org/tb/?a=6FAF99

En el periodo 2015 a 2018, la distribución geográfica entre becarios Conacyt de maestría y doctorado en EE. UU. fue similar, más del 50% se concentró en cuatro estados: Massachusetts, Nueva York, California y Texas. En Reino Unido, alrededor del 45% de los becarios en maestría y doctorado se concentró en: Londres, Edimburgo, Manchester y Sheffield.

Fuente: Elaboración propia con datos del Conacyt, Padrón de beneficiarios de becas en el extranjero, 2015, 2016, 2017 y 2018.

Between 2015 and 2018, the geographical distribution of Conacyt scholarship recipients studying on master's and doctoral programs in the U.S. remained similar, with over 50% being in four states: Massachusetts, New York, California and Texas. In the United Kingdom, around 45% of scholarship recipients on master's and doctoral programs were located in London, Edinburgh, Manchester and Sheffield.

Población mexicana con beca de posgrado en las mejores universidades del mundo

Mexicans with a graduate scholarship in the top universities in the world

Gráfica 2.7 Población becaria de posgrado en las principales 10 universidades del mundo*, de 2015 a 2018

Chart 2.7 Graduate fellows in the top 10 universities in the world*, from 2015 to 2018

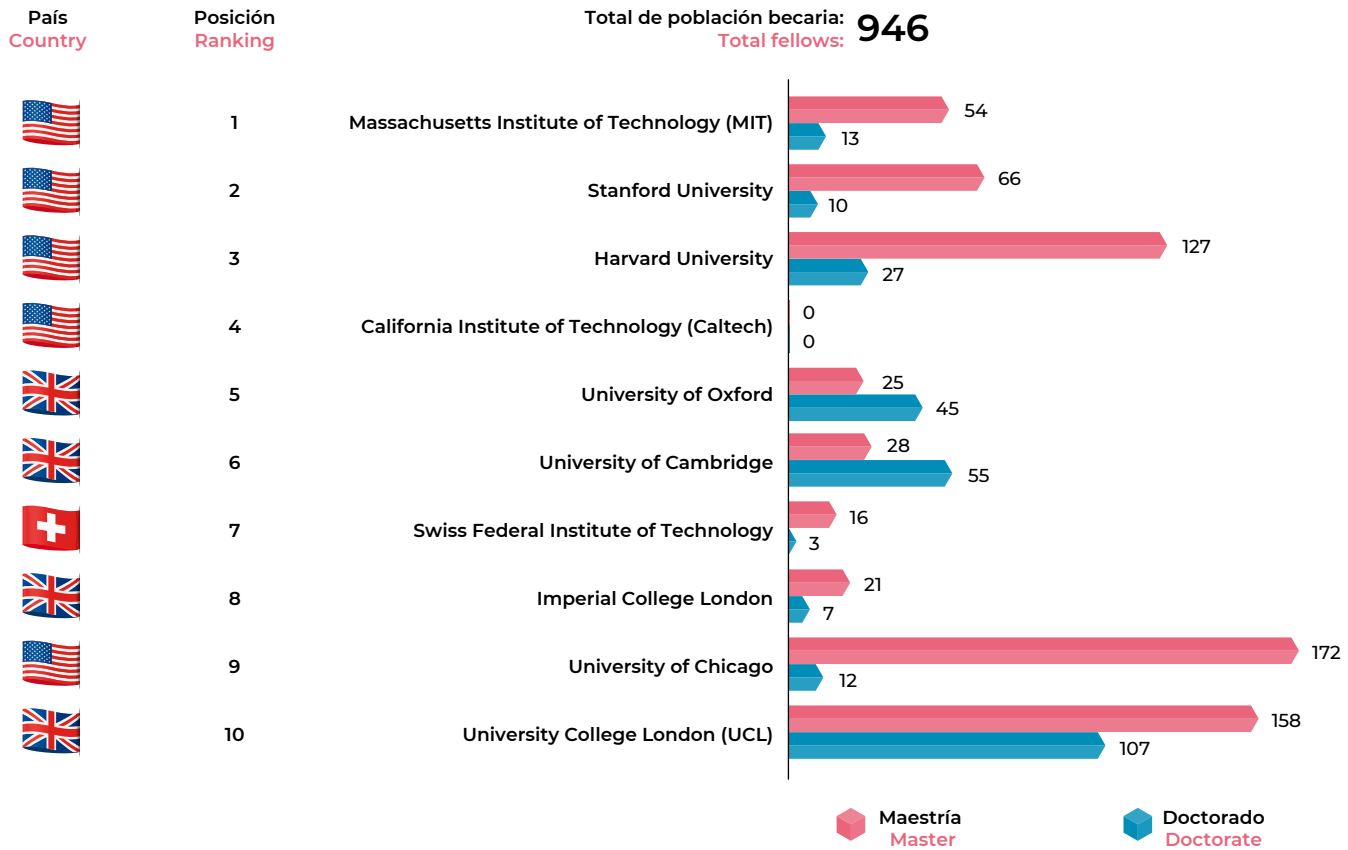

Nota: *QS World University Ranking 2019, realizado por Quacquarelli Symonds (QS).

Note: *QS World University Ranking 2019, by Quacquarelli Symonds (QS).

Datos / data: www.migracionyremesas.org/tb/?a=EF2906

Fuente: Elaboración propia con datos del Conacyt, Padrón de beneficiarios de becas en el extranjero, 2015, 2016, 2017 y 2018.

De 2015 a 2018, México becó a por lo menos 946 estudiantes para hacer un posgrado en 9 de 10 de las mejores universidades del mundo. La Universidad de Chicago y el Colegio Universitario de Londres (UCL) son las que más estudiantes de maestría y doctorado becados por Conacyt recibieron en ese periodo, respectivamente.

Between 2015 and 2018, Mexico awarded scholarships to at least 946 students for postgraduate studies at 9 of the 10 top universities of the world. The universities that received the most master's and doctoral students funded by Conacyt during that period were the University of Chicago and University College London, respectively.

Población mexicana con beca para estancia posdoctoral en el extranjero Mexicans with a post-doctoral stay scholarship abroad

Gráfica 2.8 Distribución de la población mexicana con beca en estancia posdoctoral según principales destinos en el extranjero, de 2016 a 2018

Chart 2.8 Distribution of the Mexican fellows in post-doctoral stay according to main destinations abroad, from 2016 to 2018

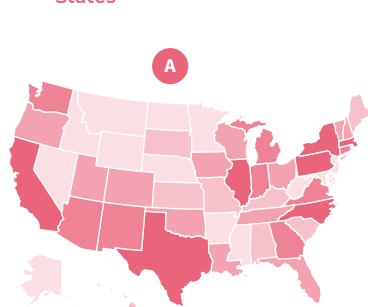
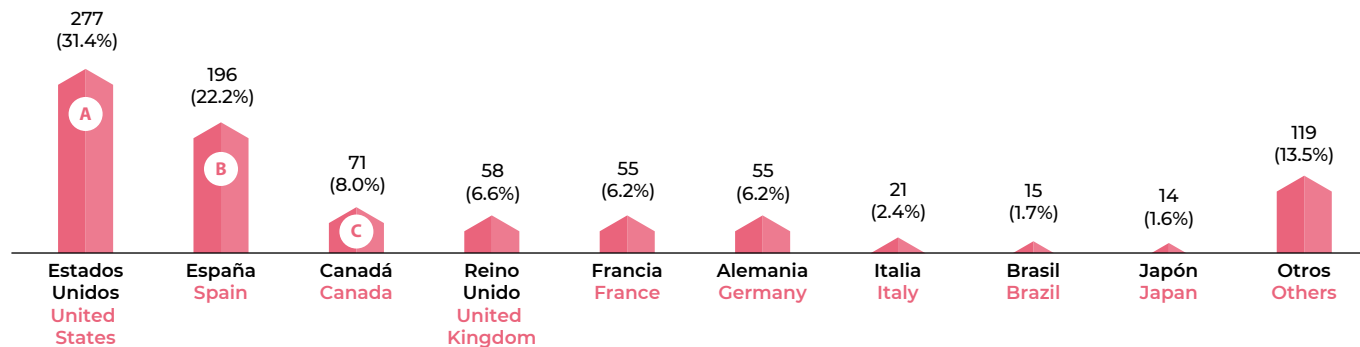

Estado / State	Población becaria (%) / Fellows (%)
California / California	57 (20.9%)
Massachusetts / Massachusetts	32 (11.7%)
Texas / Texas	28 (10.3%)

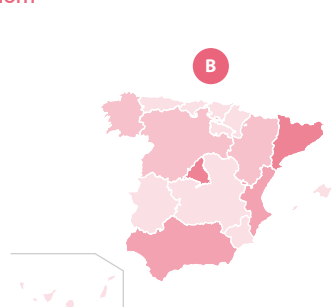

Comunidad / Community	Población becaria (%) / Fellows (%)
Comunidad de Madrid / Community of Madrid	57 (29.1%)
Cataluña / Catalonia	43 (21.9%)
Comunidad Valenciana / Valencian Community	23 (11.7%)



Provincia / Province	Población becaria (%) / Fellows (%)
Ontario	25 (35.2%)
Quebec	25 (35.2%)
Columbia Británica / British Columbia	10 (14.1%)

Datos / data: www.migracionyremesas.org/tb/?a=43DC6D

De 2016 a 2018, poco más del 60% de estudiantes becados por el Conacyt para realizar una estancia posdoctoral en el extranjero la hizo en EE. UU., España y Canadá. En Estados Unidos el 42.9% de becarios se concentró en los estados de California, Massachusetts y Texas.

Fuente: Elaboración propia con datos del CONACYT, Padrón de beneficiarios de becas en el extranjero, 2015, 2016, 2017 y 2018.

From 2016 to 2018, just over 60% of students awarded a scholarship by Conacyt to do a postdoctoral fellowship abroad went to the U.S., Spain and Canada. In the United States, 42.9% of scholarship recipients went to the states of California, Massachusetts and Texas.

3

En 2020, emigrarán 37.7 mil personas de Guanajuato y será la entidad federativa con mayor emigración.

In 2020, 37.7 thousand people from Guanajuato will emigrate and it will be the state with the greatest emigration



En 2017, los principales países de destino de la población emigrante mexicana fueron EE. UU. (12.7 millones) y Canadá (81.0 mil).

In 2017, the main destination countries of the Mexican emigrant population were the U.S. (12.7 million) and Canada (81.0 thousand).



En EE. UU. había 38.4 millones de personas de origen mexicano en 2018, lo que representó un incremento de 2.4% respecto a 2017.

In the U.S., there were 38.4 million people of Mexican origin in 2018, representing an increase of 2.4% compared to 2017.



En 2020, Jalisco (12.1 mil personas), Baja California (11.9) y Michoacán (8.9) recibirán el mayor flujo de población inmigrante.

In 2020, Jalisco (12.1 thousand), Baja California (11.9), and Michoacan (8.9) will receive the greatest flow of immigrants.



62.8% de la población mexicana con matrícula consular residen en: California (28.8%), Texas (22.6%), Illinois (8.1%) y Nueva York (3.3%).

In total, 62.8% of Mexicans with consular ID cards live in: California (28.8%), Texas (22.6%), Illinois (8.1%) and New York (3.3%).



En 2017, casi 7 de cada 10 personas mexicanas en EE.UU. no tenía ciudadanía.

In 2017, almost 7 out of 10 Mexicans in the U.S. did not have citizenship.



Emigración mexicana

Mexican emigration

Tradicionalmente, la emigración mexicana ha tenido como principal destino Estados Unidos y Canadá. Así lo corroboran las cifras de la División de Población de las Naciones Unidas, que indican que de los 12.96 millones de personas migrantes mexicanas, 97.8% emigró hacia Estados Unidos en 2017, colocando este corredor migratorio como uno de los más importantes a nivel mundial. No obstante, existen –aunque en menor magnitud– flujos de población emigrante mexicana hacia otras regiones del mundo.

El presente capítulo ofrece un panorama de la emigración mexicana contemporánea, mediante gráficos y mapas que muestran las principales regiones y países de destino de nuestros connacionales. Respecto a la población de origen mexicano en Estados Unidos, incluye la distribución según Micro Datos de Uso Público (PUMAs, por sus siglas en inglés) así como características sociodemográficas, entre ellas, escolaridad, la actividad económica y el acceso a servicios médicos.

Además, este capítulo incorpora datos de las Proyecciones de Población de México de acuerdo con la emigración e inmigración a nivel estatal para el año 2020, así como los registros de matrículas consulares de los circuitos migratorios México-Estados Unidos por entidad federativa.

Traditionally, the United States and Canada have been the main destinations of Mexican emigration. This is corroborated by figures from the United Nations Population Division, which indicate that of the 12.96 million Mexican migrants, 97.8% emigrated to the United States in 2017, making this one of the most significant migratory corridors in the world. However, there are —albeit to a lesser extent— flows of Mexican emigrants to other regions of the world.

This chapter provides an overview of contemporary Mexican emigration, using graphs and maps showing the main regions and countries of destination of our co-nationals. About the population of Mexican origin in the United States, include the distribution of based on Public Use Micro Data (PUMA) and the sociodemographic characteristics, between them, education, economic activity and access to health care.

In addition, this chapter includes data from Mexico's Population Projections according to emigration and immigration at state level by 2020, as well as the consular registration records of the Mexico-United States migratory circuits by state.

Población migrante mexicana en el mundo

Mexican migrant population in the world

Gráfica 3.1 Población migrante mexicana por región y países de destino, 2017

Chart 3.1 Mexican migrant population by region and destination countries, 2017

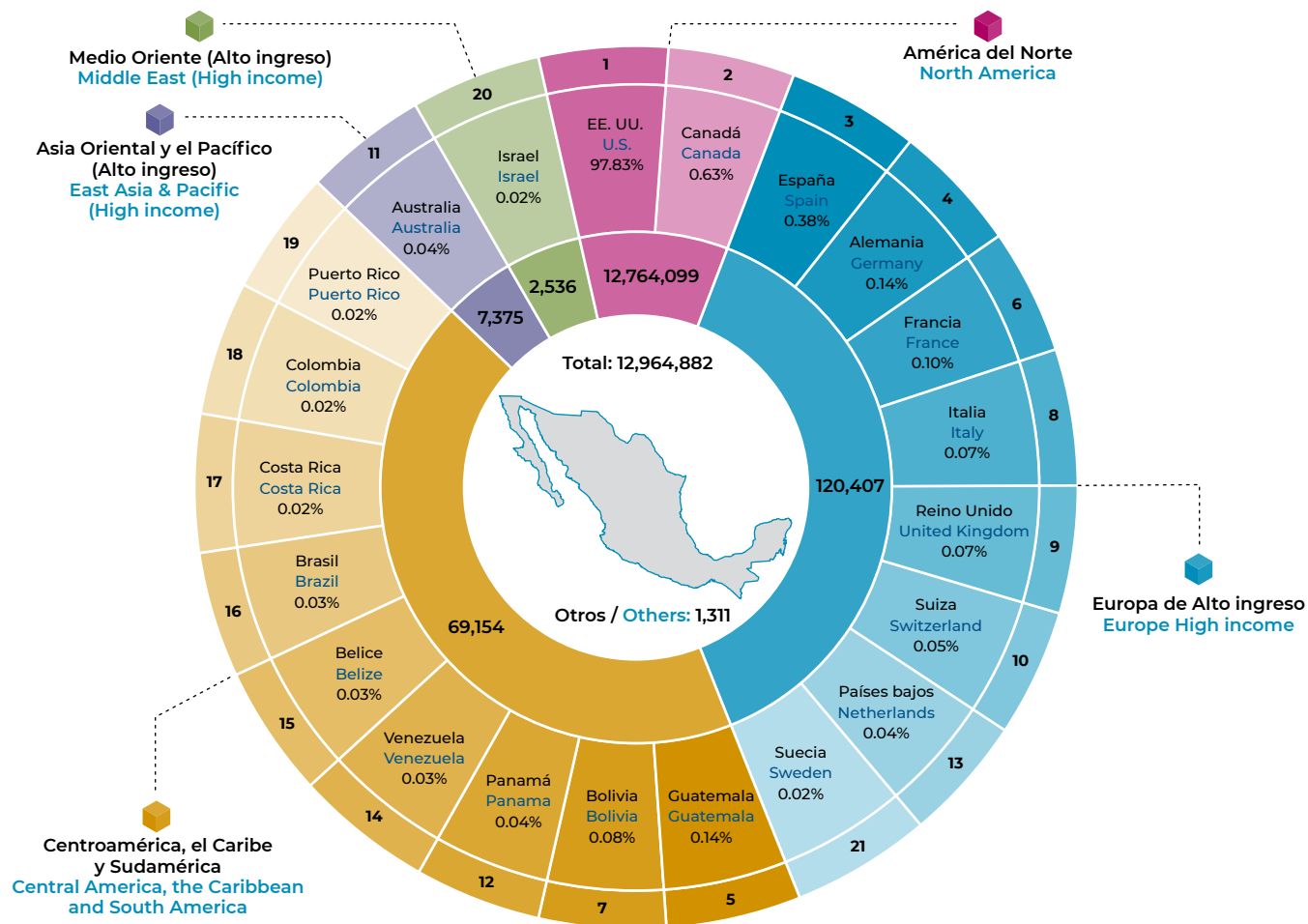

Datos/data: www.migracionyremesas.org/tb/?a=7B1F46

Fuente: Elaboración propia con cifras de la División de Población de Naciones Unidas, revisión 2017.

En 2017, Estados Unidos y Canadá recibieron 12.8 millones de personas migrantes mexicanas, es decir 98.5% del total del flujo mundial de quienes migraron del país. Otras regiones receptoras fueron Europa de Alto ingreso (120 mil), y Centroamérica, el Caribe y Sudamérica (69 mil), con destinos como España (0.38%), Alemania (0.14%) y Guatemala (0.14%).

In 2017, the United States and Canada received 12.8 million Mexican migrants, that is 98.5% of the total world flow of those who migrated from the country. Other receiving regions were Europe High income (120 thousand), and Central America, the Caribbean and South America (69 thousand), with destinations such as Spain (0.38%), Germany (0.14%) and Guatemala (0.14%).

Mapa 3.1 Población migrante mexicana por región de destino según sexo, 2017

Map 3.1 Mexican migrant population by destination region according to sex, 2017

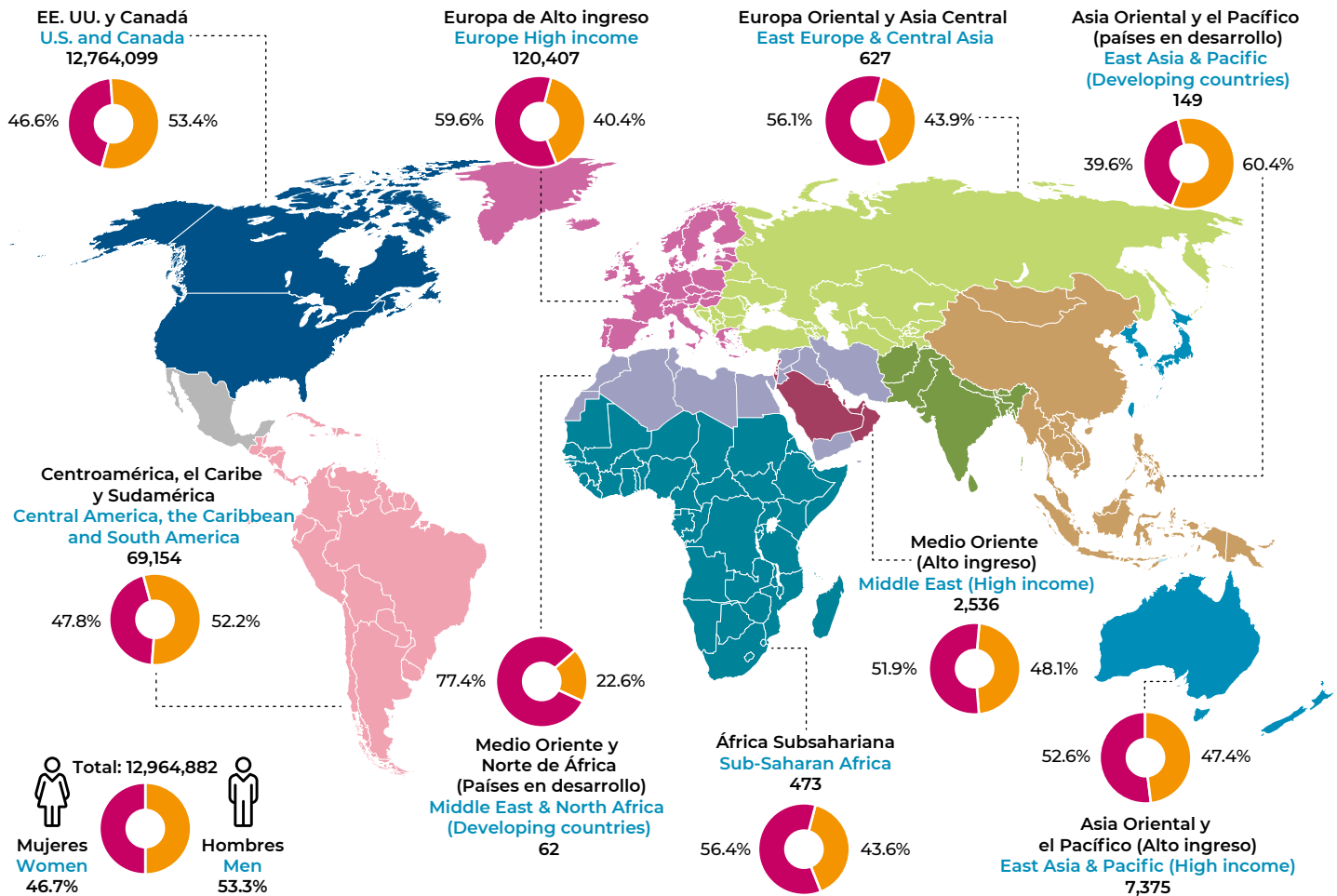

Datos/data: www.migracionyremesas.org/tb/?a=7B1F46

En 2017, pese a la amplia diferencia entre la principal región de destino de la población emigrante mexicana (Estados Unidos y Canadá) y la segunda (Europa de alto ingreso), se observan diferencias en la proporción de mujeres y hombres que llegan a dichas regiones. Estados Unidos y Canadá recibieron 46.6% de mujeres emigrantes comparado con 59.6% en Europa de alto ingreso.

In 2017, despite the broad gap between the main area of destination of the Mexican emigrant population (the United States and Canada) and the second (high-income Europe), there were differences in the proportion of women and men arriving in these areas. The United States and Canada received 46.6% of female emigrants compared to 59.6% in high-income Europe.

Fuente: Elaboración propia con cifras de la División de Población de Naciones Unidas, revisión 2017.

Población de origen mexicano en Estados Unidos

Population of Mexican origin in the United States

Gráfica 3.2 Población migrante mexicana en Estados Unidos según fuente de información, 1994-2018 (millones)

Chart 3.2 Mexican migrant population in the United States according to information source, 1994-2018 (million)

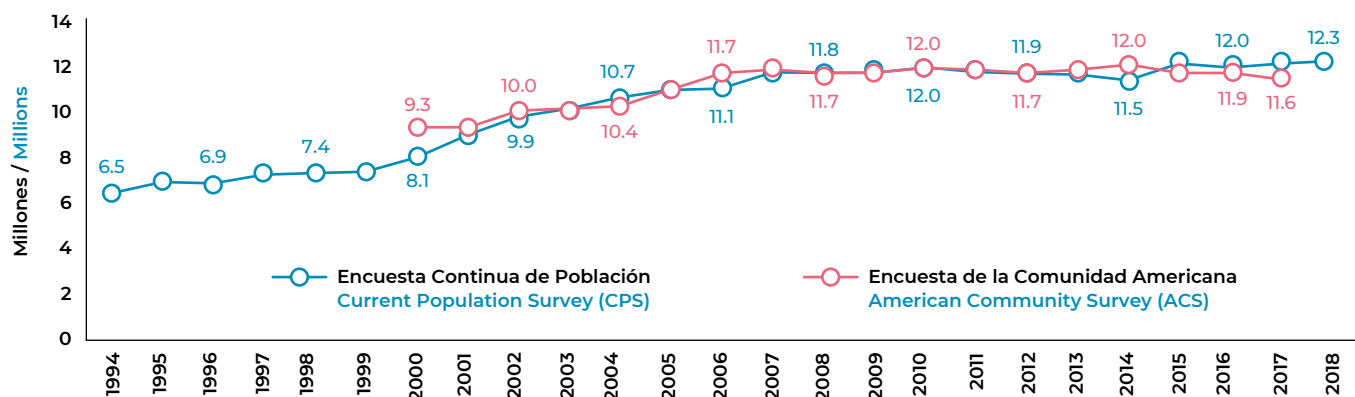

Gráfica 3.3 Población de origen mexicano en Estados Unidos, 1994-2018 (millones)

Chart 3.3 Population of Mexican origin in the United States, 1994-2018 (million)

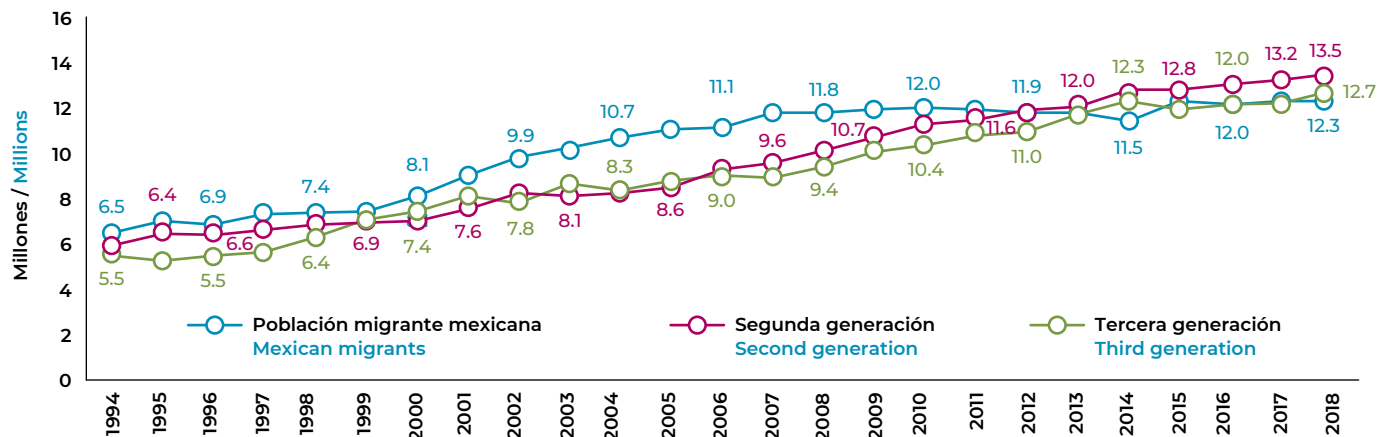

Datos/data: www.migracionyremesas.org/tb/?a=00A378 y www.migracionyremesas.org/tb/?a=6A392A

Fuente: Elaboración propia con datos de la Current Population Survey (CPS), 1994-2018 y American Community Survey (ACS), 2000-2017.

Integrated Public Use Microdata Series (IPUMS) U.S., Minneapolis: Universidad de Minnesota.

Datos de la Current Population Survey (CPS) indican que el flujo de la migración mexicana a EE. UU. pareciera estable desde hace 10 años. En 2018, el total de población mexicana ascendió a 12.3 millones. En tanto, la población de origen mexicano alcanzó los 38.4 millones, lo que representó un incremento de 2.5% respecto al año anterior.

Data from the Current Population Survey (CPS) indicate that the flow of Mexican migration to the U.S. has been stable for 10 years. In 2018, the total number of Mexicans rose to 12.3 million. Meanwhile, the population of Mexican origin reached 38.4 million; an increase of 2.5% compared to the previous year.

Gráfica 3.4 Estructura de la población de origen mexicano en Estados Unidos según generación, 2018
Chart 3.4 Structure of the population of Mexican origin in the United States according to generation, 2018

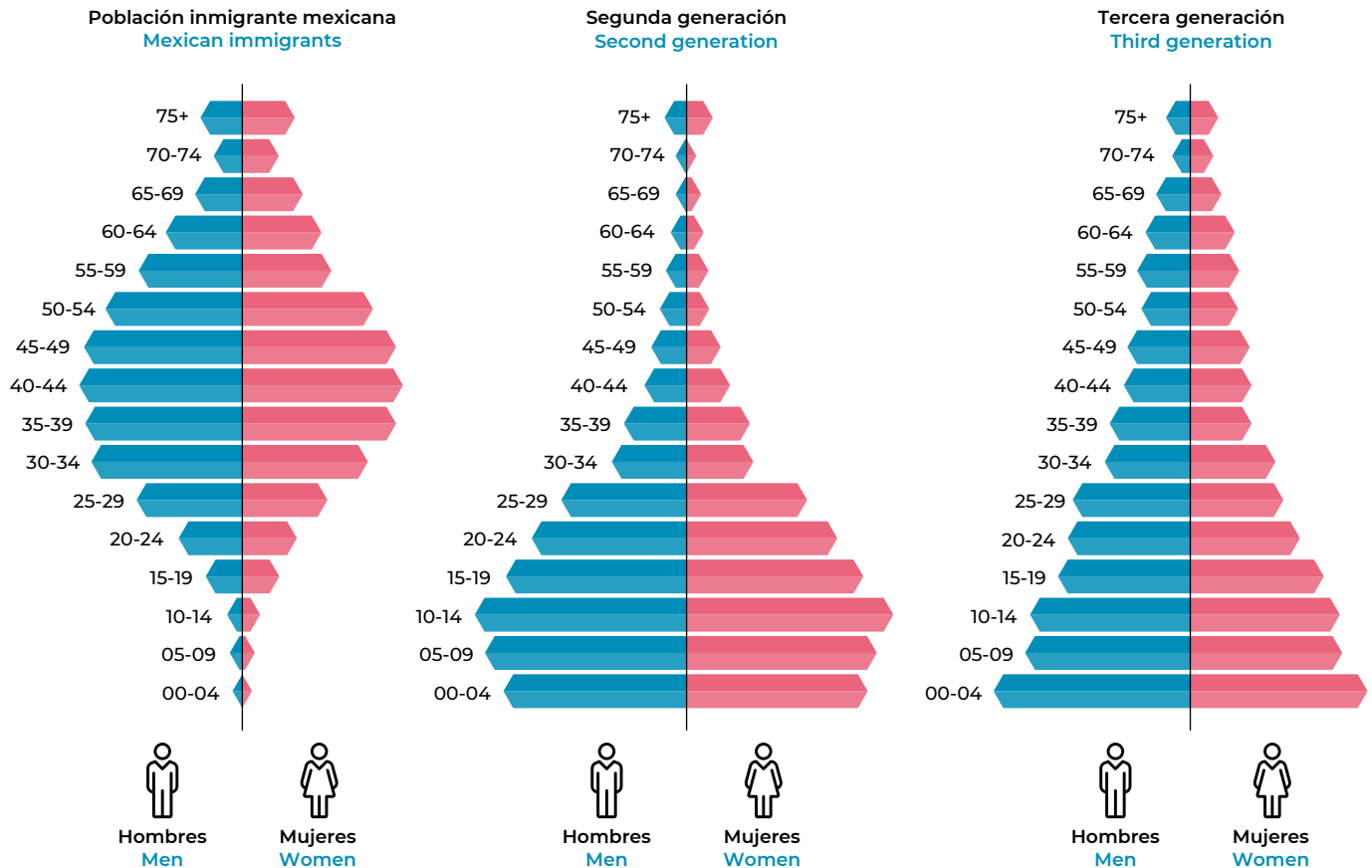

Datos/data: www.migracionyremesas.org/tb/?a=1BD52D

La estructura de la composición etaria de la población migrante mexicana en EE. UU., sugiere una migración laboral, 87.4% tiene entre 15 y 64 años de edad. Por otra parte, las estructuras de la población mexicana de 2da y 3ra generación se concentran en los grupos de edad iniciales, 56.8% y 47.1% tiene entre 0 y 19 años de edad, respectivamente.

The population structure of Mexican migrants in the U.S. points to labor migration, as 87.4% are between 15 and 64 years of age. On the other hand, the population pyramids of 2nd and 3rd generation Mexicans are concentrated in the younger age groups; 56.8% and 47.1% are between 0 and 19 years of age, respectively.

Fuente: Elaboración propia con datos de la Current Population Survey (CPS), 2018. Integrated Public Use Microdata Series (IPUMS) U.S., Minneapolis: Universidad de Minnesota.

Población de origen mexicano en Estados Unidos: cobertura médica

Population of Mexican origin in the United States: medical coverage

Gráfica 3.5 Población de origen mexicano en Estados Unidos sin cobertura médica según generación, 1994-2018 (millones)
 Chart 3.5 Population of Mexican origin in the United States without medical coverage by generation, 1994-2018 (million)

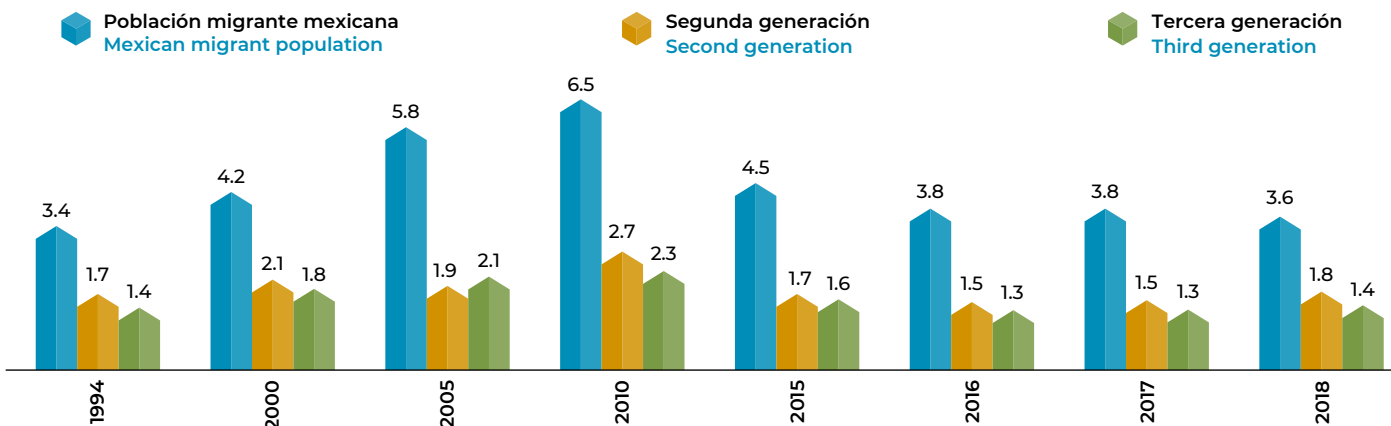

Gráfica 3.6 Población de origen mexicano en Estados Unidos según cobertura médica, 2018
 Chart 3.6 Population of Mexican origin in the United States according to medical coverage, 2018

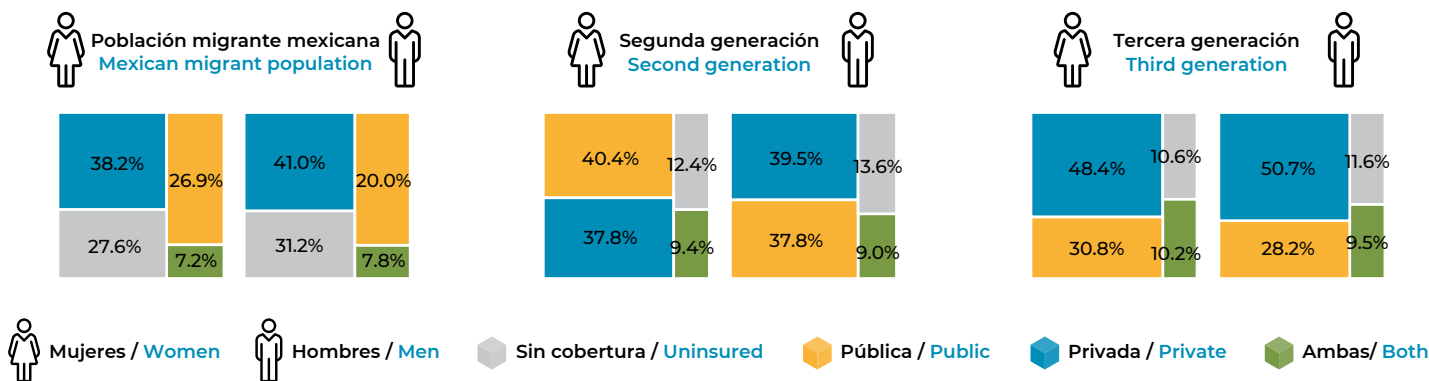

Datos/data: www.migracionyremesas.org/tb/?a=A5CAAE

Fuente: Elaboración propia con datos de la Current Population Survey, (CPS), 1995-2018. Integrated Public Use Microdata Series (IPUMS) U.S., Minneapolis: Universidad de Minnesota.

Aunque el acceso a servicios médicos ha aumentado en los últimos años, 6.8 millones de personas de origen mexicano no tenía cobertura en 2018. Los porcentajes varían por tipo de cobertura médica y generación. La población migrante tiene el mayor porcentaje sin cobertura médica, principalmente los hombres (31.2%).

Although access to medical services has increased in recent years, 6.8 million people of Mexican origin had no access to these services in 2018. Percentages vary by type of medical cover and generation. The migrant population has the highest percentage without medical cover, especially men (31.2%).

Mapa 3.2 Población de origen mexicano por área de microdatos de uso público (PUMA) en Estados Unidos, 2017
Map 3.2 Population of Mexican origin by Public Use Microdata Area (PUMA) in the United States, 2017

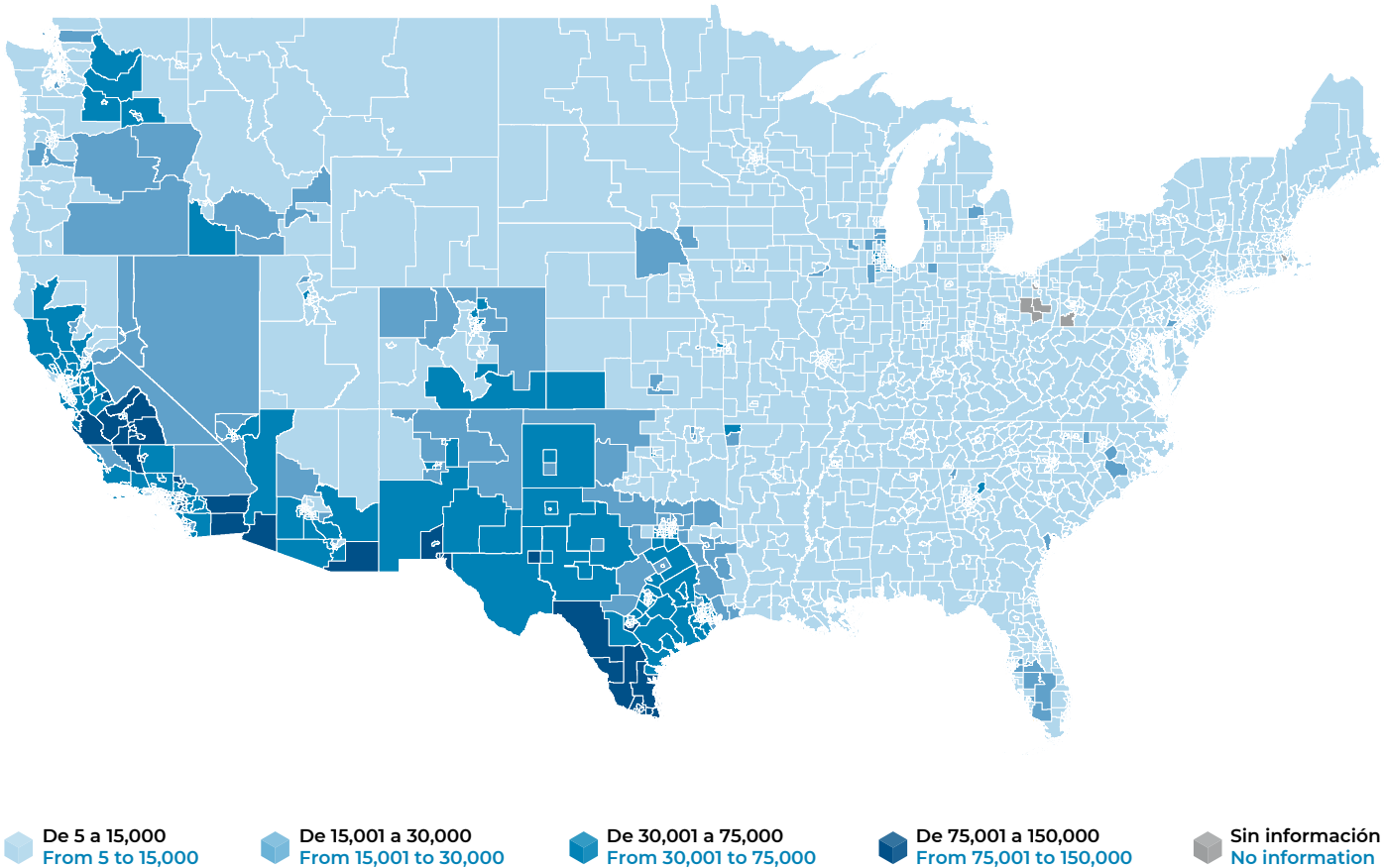

Datos/data: www.migracionyremesas.org/tb/?a=9941C8

El análisis de la distribución territorial de la población de origen mexicano residente en EE. UU. muestra su concentración en áreas con 100,000 o más habitantes, principalmente en California (12.8 millones), Texas (9.6 millones) y Arizona (2.0 millones); así como en Illinois (1.8 millones) y Colorado (900 mil).

Analysis of the territorial distribution of the population of Mexican origin resident in the United States shows concentration in areas with 100,000 or more inhabitants, mainly in California (12.8 million), Texas (9.6 million) and Arizona (2.0 million), as well as in Illinois (1.8 million) and Colorado (900 thousand).

Fuente: Elaboración propia con datos de la American Community Survey (ACS), 2017. Integrated Public Use Microdata Series (IPUMS) U.S., Minneapolis: Universidad de Minnesota.

Población migrante mexicana en Estados Unidos: ciudadanía y periodo de arribo

Mexican migrant population in the United States: citizenship and arrival period

Gráfica 3.7 Distribución porcentual de la población migrante mexicana en Estados Unidos según condición de ciudadanía estadounidense por grupos de edad y sexo, 2017

Chart 3.7 Percentage of distribution of the Mexican migrants in the United States by condition of U.S. citizenship of the age and sex groups, 2017

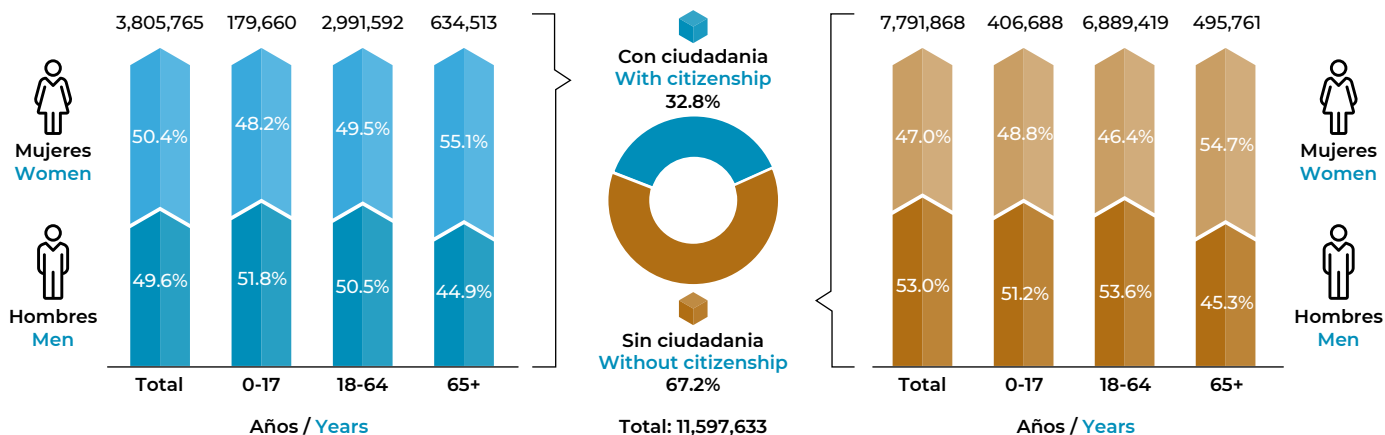

Gráfica 3.8 Población migrante mexicana según periodo de arribo a Estados Unidos, 2017

Chart 3.8 Mexican migrants in the United States by period of arrival, 2017

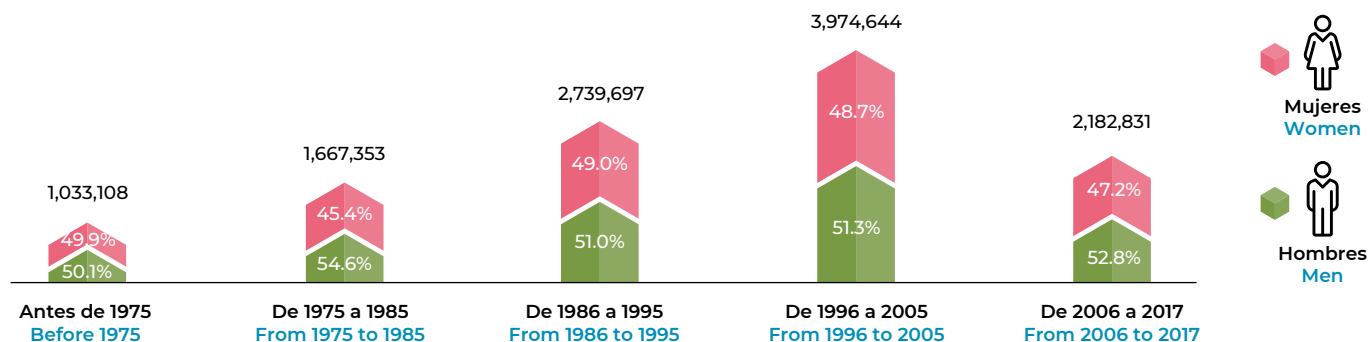

Datos/data: www.migracionyremesas.org/tb/?a=99A227

Fuente: Elaboración propia con datos de la American Community Survey, 2017. Integrated Public Use Microdata Series (IPUMS) U.S., Minneapolis: Universidad de Minnesota.

En 2017, cerca de cuatro millones de personas migrantes mexicanas en EE. UU. tenían ciudadanía estadounidense, 50.4% mujeres y 49.6% hombres. Por otro lado, durante el período 1996-2005 arribaron a EE. UU. casi cuatro millones de personas, mientras que durante 2006 a 2017 disminuyó a 2.2 millones.

In 2017, nearly four million Mexican migrants in the U.S. had U.S. citizenship; 50.4% women and 49.6% men. On the other hand, during the period 1996-2005, nearly four million people arrived in the U.S., whereas between 2006 and 2017, this figure fell to 2.2 million.

Población migrante mexicana en Estados Unidos: nivel educativo y condición de pobreza Mexican migrant population in the United States: educational level and poverty status

Gráfica 3.9 Distribución porcentual de la población migrante mexicana en Estados Unidos según nivel educativo por sexo, 2017
Chart 3.9 Percentual distribution of the Mexican migrants in the United States by educational level of sex, 2017

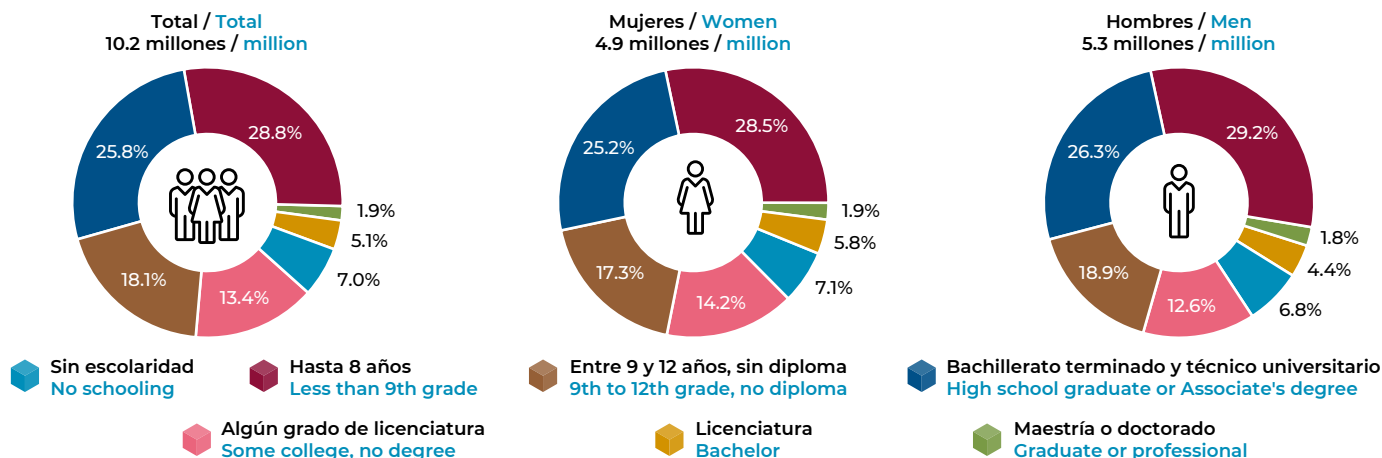

Gráfica 3.10 Porcentaje de población migrante mexicana en Estados Unidos en condición de pobreza*, 1994-2018
Chart 3.10 Percentage of Mexican migrants in the United States living in poverty condition*, 1994-2018

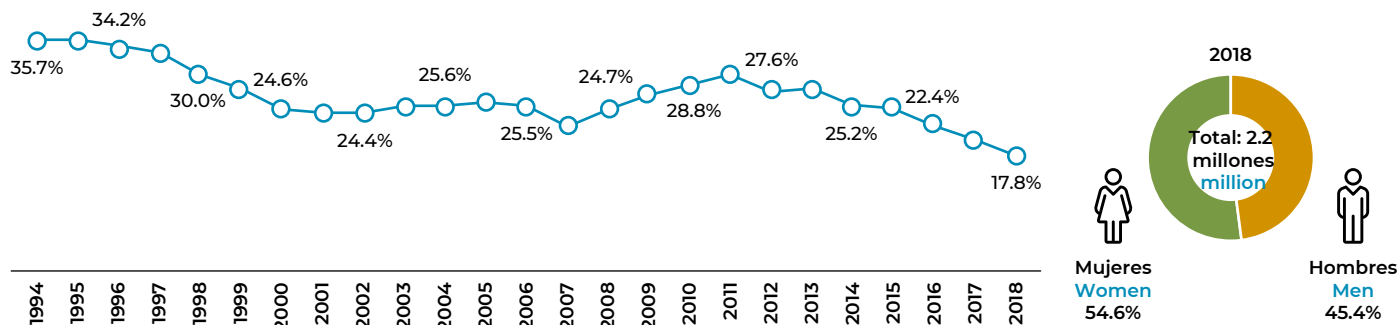

Nota: *Para conocer más sobre la condición de pobreza, véase línea de pobreza en el Glosario.

Note: *To learn more about poverty condition, see poverty line in the Glossary

Datos/data: www.migracionyremesas.org/tb/?a=BFF592 y www.migracionyremesas.org/tb/?a=779F8D

En 2017, 28.8% de la población emigrante mexicana contaba con hasta 8 años de educación, mientras que solamente 1.9% contaba con un posgrado. Diferenciando por sexo, 21.9% de las mujeres contaban con algún grado de licenciatura, licenciatura o posgrado. En 2018, 17.8% de la población migrante mexicana vivía en condición de pobreza.

In 2017, 28.8% of the Mexican emigrant population had up to 8 years of education, while only 1.9% had a postgraduate degree. Differentiating by sex, 21.9% of women had some kind of bachelor's degree, university diploma or postgraduate degree. In 2018, 17.8% of Mexican migrants were living in poverty.

Fuente: Elaboración propia con datos de la Current Population Survey, (CPS), 1994-2018 y American Community Survey (ACS), 2017. Integrated Public Use Microdata Series (IPUMS) U.S., Minneapolis: Universidad de Minnesota.

Población migrante mexicana en Estados Unidos: condición de actividad

Mexican migrant population in the United States: activity condition

Gráfica 3.11 Distribución de población migrante mexicana en Estados Unidos según condición y sector de actividad por sexo, 2018
 Chart 3.11 Distribution of Mexican migrants in the United States according to condition and sector of activity by sex, 2018

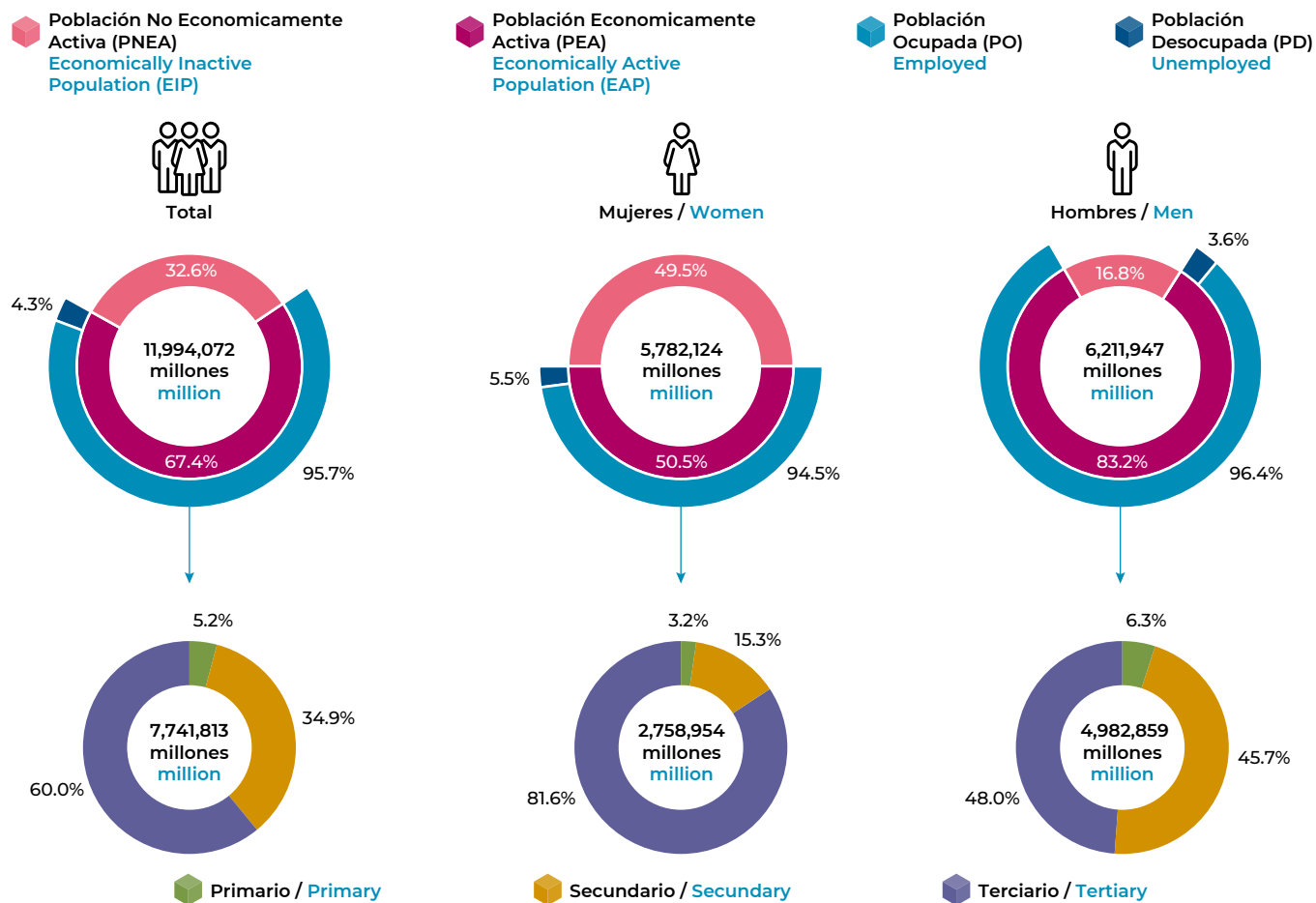

Datos/data: www.migracionyremesas.org/tb/?a=CC65B4 y www.migracionyremesas.org/tb/?a=B9669D

Fuente: Elaboración propia con datos de la Current Population Survey, (CPS), 2018. Integrated Public Use Microdata Series (IPUMS) U.S., Minneapolis: Universidad de Minnesota.

8.1 millones de personas migrantes mexicanas formaron parte de la Población Económicamente Activa (PEA) de EE. UU. en 2018, la mayor parte (95.7%) era Población Ocupada (PO), de esta última 60% se ocupó en actividades terciarias, porcentaje con marcadas diferencias entre mujeres (81.6%) y hombres (48.0%).

8.1 million Mexican migrants were part of the Economically Active Population (EAP) of the United States. In 2018, the majority (95.7%) was employed, 60% of which was in the tertiary sector, a percentage with marked differences between women (81.6%) and men (48.0%).

Población migrante mexicana en Estados Unidos: actividad económica Mexican migrant population in the United States: economic activity

Gráfica 3.12 Distribución porcentual de la población migrante mexicana en Estados Unidos según actividad económica*, 2018
Chart 3.12 Percentage distribution of the Mexican migrants in the United States according to economic activity*, 2018



Datos/data: www.migracionyremesas.org/tb/?a=B27684

En 2018, las principales actividades económicas en las que se desempeñó la población migrante mexicana en EE. UU. fueron la construcción (20.2%), la manufactura (14.3%), las actividades profesionales y administrativas (12.6%), actividades de hostelería y esparcimiento (11.6%) y en menor medida las actividades de salud y educación (10.1%) y comercio (9.5%).

Fuente: Elaboración propia con datos de la Current Population Survey, (CPS), 2018. Integrated Public Use Microdata Series (IPUMS) U.S., Minneapolis: Universidad de Minnesota.

In 2018, the Mexican migrant population in the U.S. mainly worked in the following economic activities: construction (20.2%), manufacturing (14.3%), professional and business activities (12.6%), leisure and hospitality activities (11.6%) and to a lesser extent health and education (10.1%) and trade (9.5%).

Población migrante mexicana en Estados Unidos: actividad económica

Mexican migrant population in the United States: economic activity

Gráfica 3.13 Distribución porcentual de la población migrante mexicana en Estados Unidos según actividad económica* por sexo, 2018
 Chart 3.13 Percentage distribution of the Mexican migrants in the United States according to economic* activity by sex, 2018

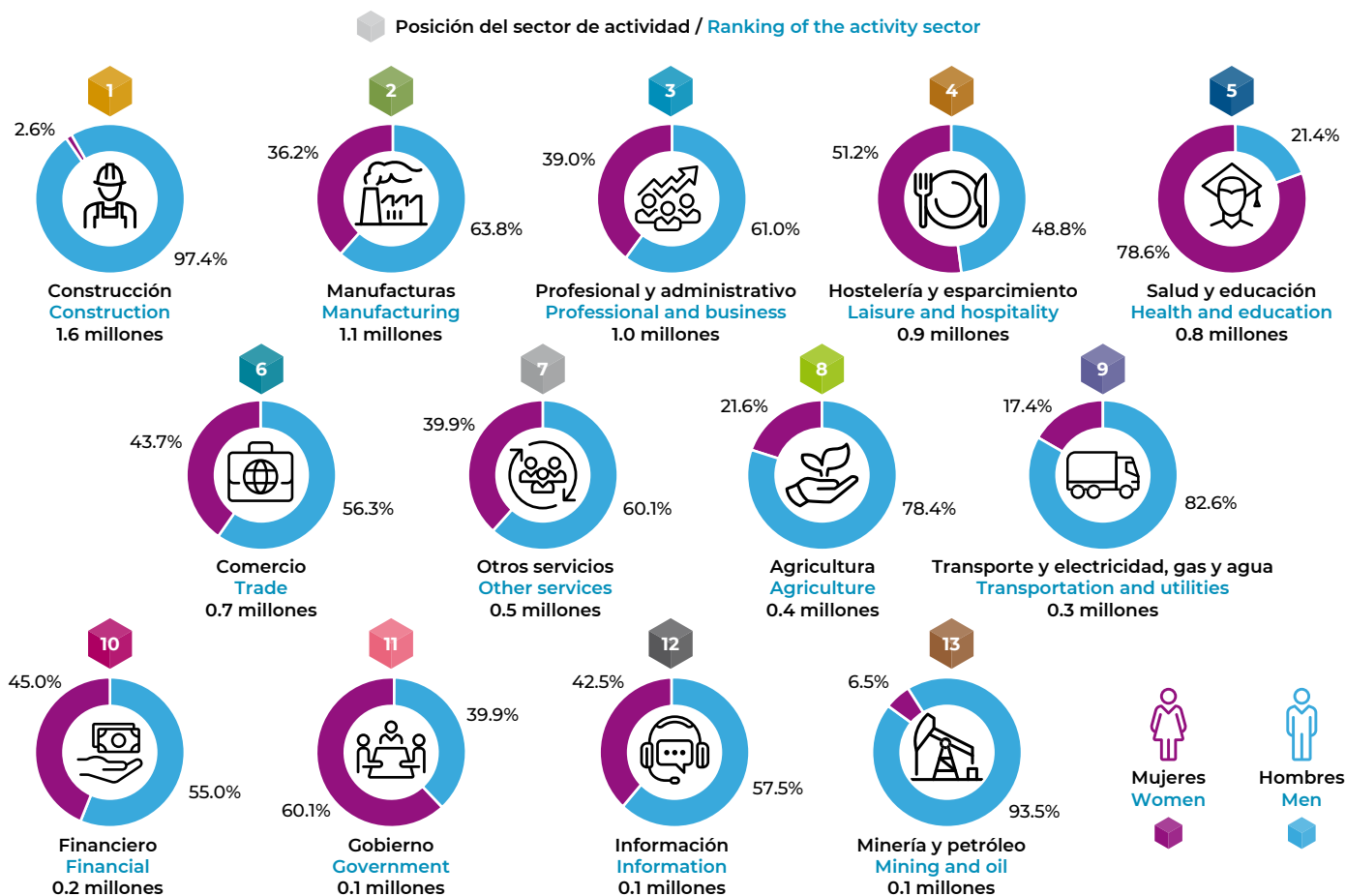

Nota: * Población ocupada de 15 años y más. Se excluye a personas que trabajan en las fuerzas armadas de EE. UU.

Note: * Employed population aged 15 years and over. People who work in the U.S. armed forces are excluded.

Datos / data: www.migracionyremesas.org/tb/?a=B27684

Fuente: Elaboración propia con datos de la Current Population Survey, (CPS), 2018. Integrated Public Use Microdata Series (IPUMS) U.S., Minneapolis: Universidad de Minnesota.

En 2018, las mujeres migrantes mexicanas en EE. UU. se desempeñaron principalmente en actividades de salud y educación (618 mil), hostelería y esparcimiento (461 mil) y manufactura (400 mil). En contraste, los hombres se desarrollaron principalmente en actividades de la construcción (1.5 millones), manufactura (636 mil), así como en actividades profesionales y administrativas (597 mil).

In 2018, Mexican migrant women in the U.S. mainly worked in health and education (618 thousand), hospitality and leisure (461 thousand) and manufacturing (400 thousand). In contrast, men were mainly involved in construction (1.5 million), manufacturing (636 thousand) and professional and administrative activities (597 thousand).

Flujo de emigración e inmigración internacional en México Flow of international emigration and immigration in Mexico

Gráfica 3.14 Proyecciones del flujo de emigración e inmigración internacional en México por entidad federativa, 2020
Chart 3.14 Projections of the flow of international emigration and immigration in Mexico by state, 2020

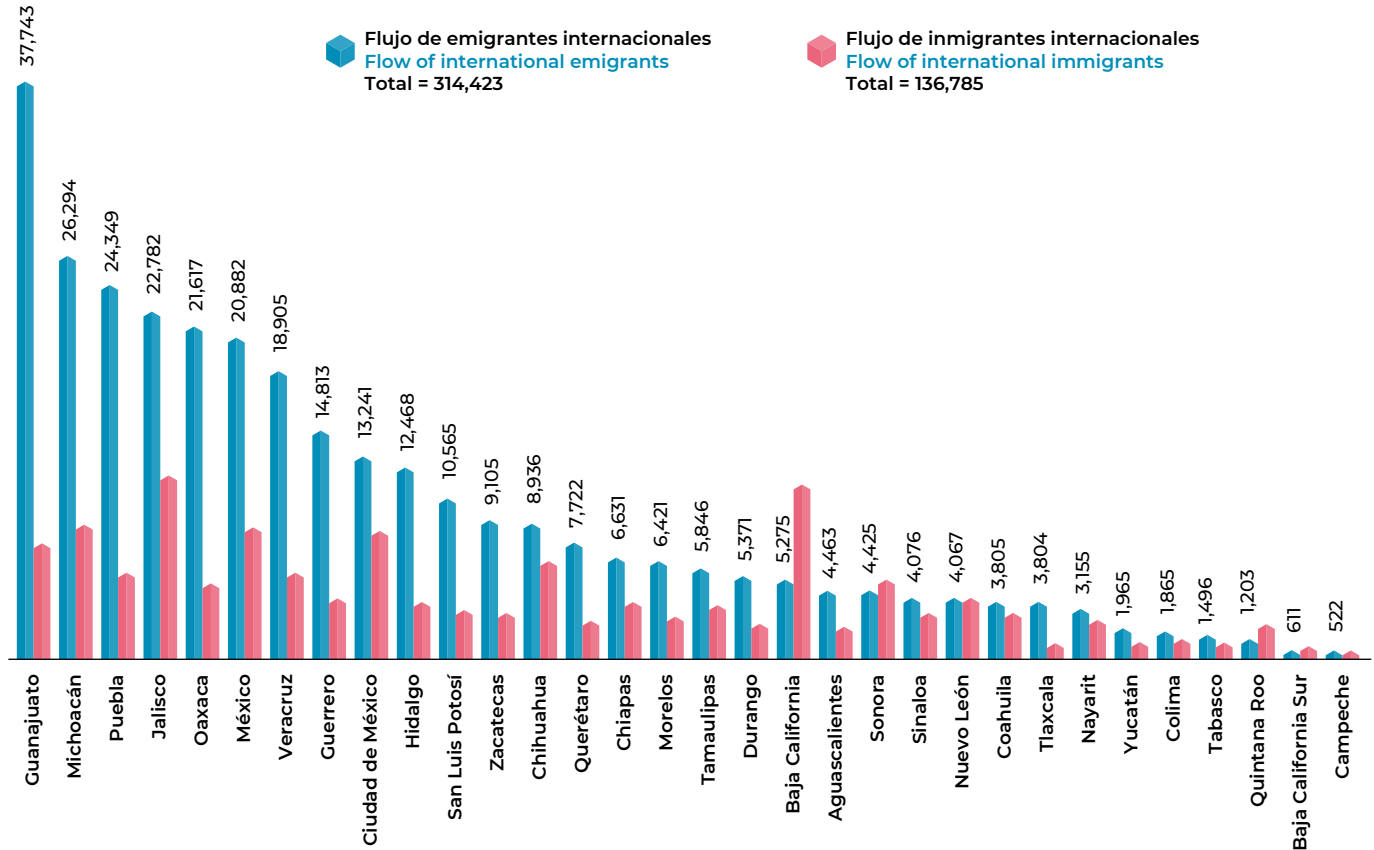

Datos / data: www.migracionyremesas.org/tb/?a=27698A

Las proyecciones de la población de México estiman que, en 2020 Guanajuato (37,743), Michoacán (26,294) y Puebla (24,349) serán los estados con el mayor flujo de personas emigrantes. A su vez, prevén que, del total de población inmigrante en México, Jalisco recibirá 8.8%, Baja California 8.7%, Michoacán 6.5% y México 6.2%.

Fuente: Conapo, Indicadores Demográficos de México de 1950 a 2050 y de las entidades federativas de 1970 a 2050.

Population forecast estimates for Mexico indicate that in 2020, Guanajuato (37,743), Michoacán (26,294) and Puebla (24,349) will be the states with the most emigrants. In turn, it is expected that Jalisco, Baja California, Michoacán and Mexico will account for 8.8%, 8.7%, 6.5% and 6.2% of the total number of Mexican immigrants, respectively.

Circuitos migratorios México-Estados Unidos, por entidad federativa

Mexico-United States migratory circuits, by state

Gráfica 3.15 Matrículas consulares de población mexicana en Estados Unidos por estado de origen, 2017

Chart 3.15 Consular registration of Mexicans in the United States by state of origin, 2017

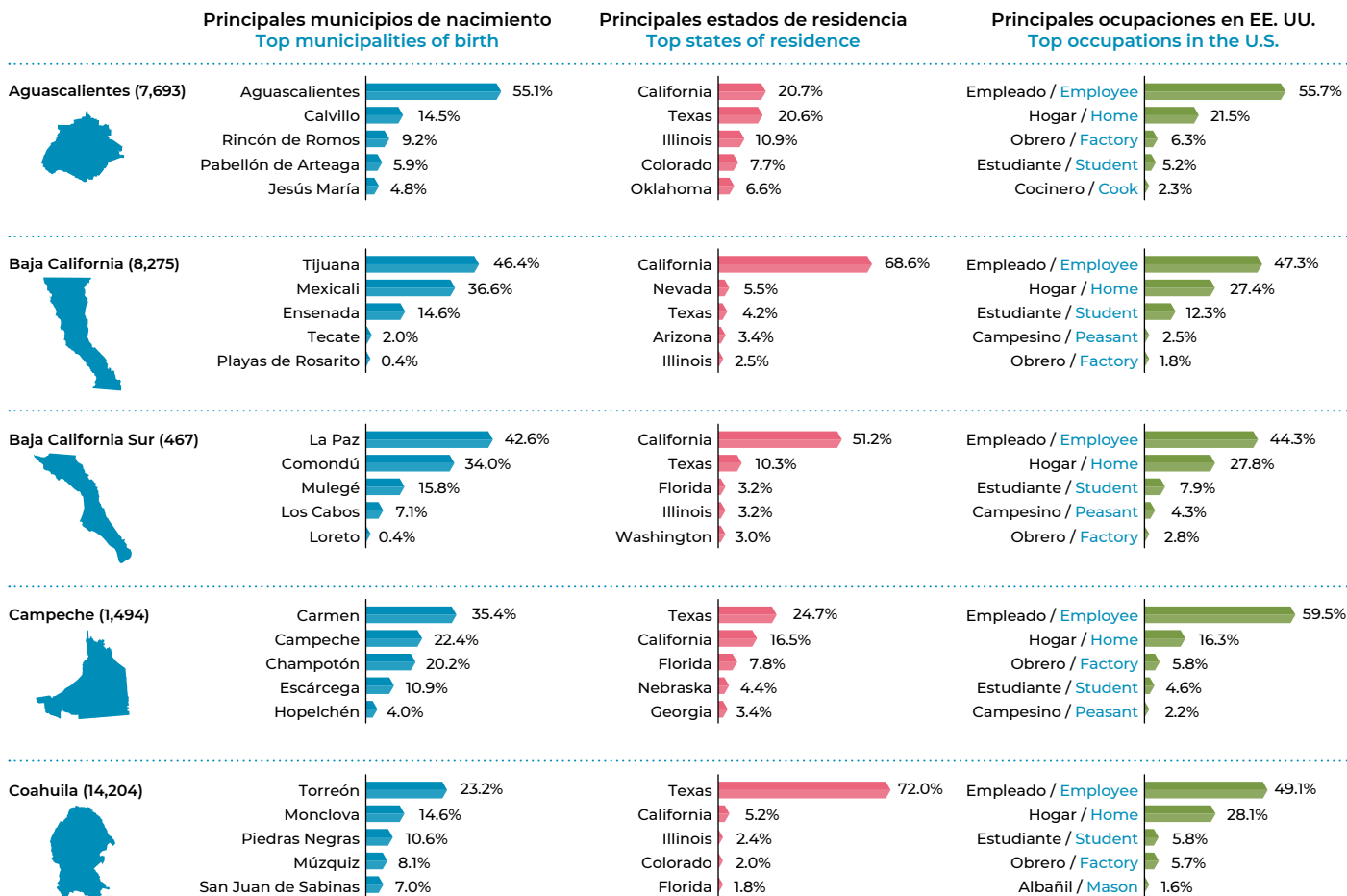

Datos / Data: www.migracionyremesas.org/tb/?a=DB2E5B, www.migracionyremesas.org/tb/?a=49EB12 y www.migracionyremesas.org/tb/?a=27A556

Fuente: Estimaciones propias con datos del Instituto de los Mexicanos en el Exterior (IME), 2018.

A partir del número de matrículas consulares se pueden conocer los estados de origen y destino de la población mexicana en EE. UU. e identificar los circuitos migratorios más importantes. En 2017, se tenían registradas casi 827 mil matrículas consulares, de las cuales, 53.5% era de personas mexicanas originarias de Michoacán, Guerrero, Guanajuato, Jalisco, Puebla, Oaxaca y CDMX.

The data on consular ID cards reveal the states of origin and destination of Mexicans in the U.S. and the most important migratory circuits. In 2017, 826,856 consular ID cards were registered, of which 53.5% were Mexican nationals from Michoacán, Guerrero, Guanajuato, Jalisco, Puebla, Oaxaca and CDMX (Mexico City).

Circuitos migratorios México-Estados Unidos, por entidad federativa Mexico-United States migratory circuits, by state

Gráfica 3.15 Matrículas consulares de población mexicana en Estados Unidos por estado de origen, 2017 (continuación)
Chart 3.15 Consular registration of Mexicans in the United States by state of origin, 2017 (continuation)

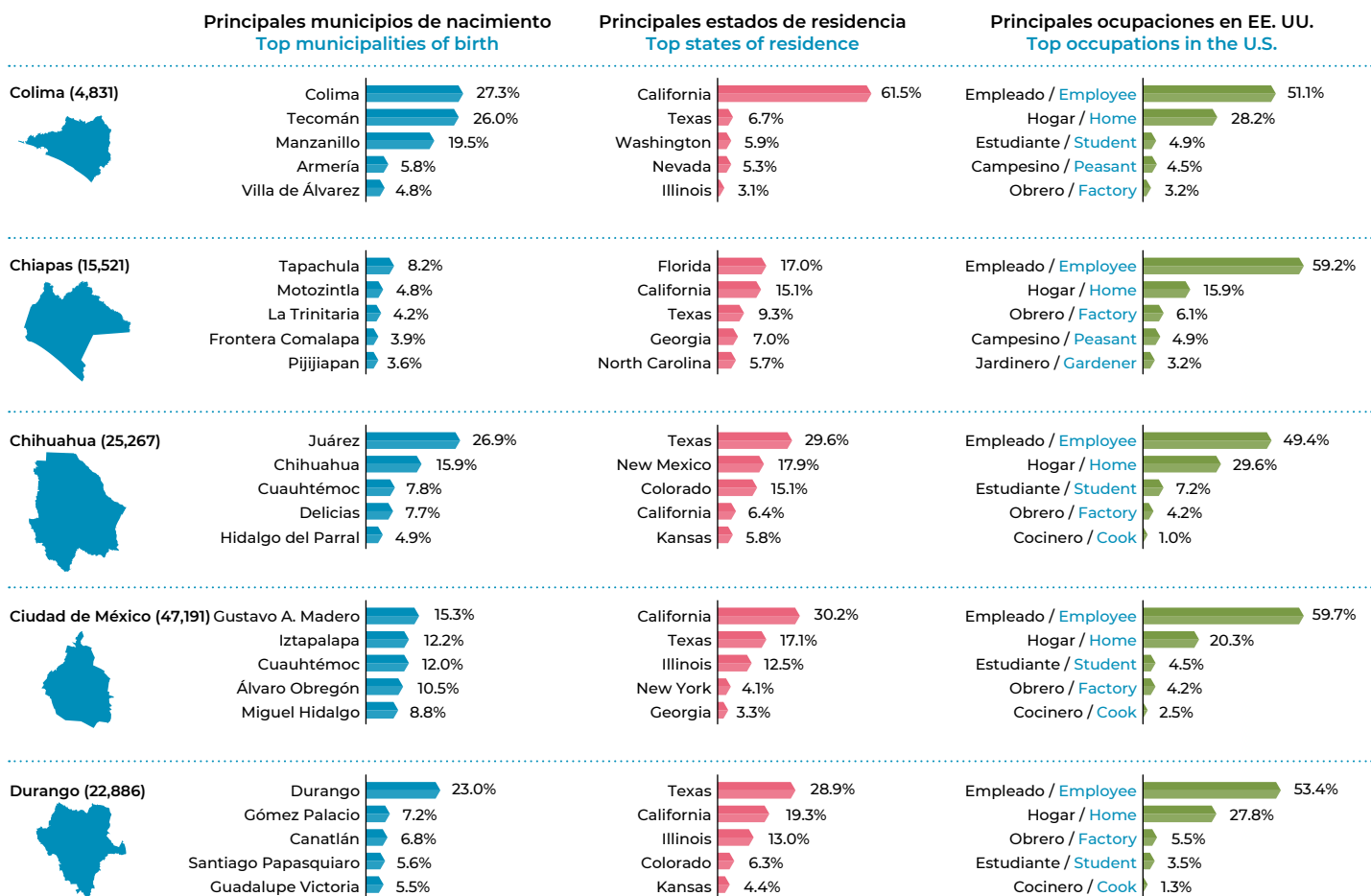

Datos / Data: www.migracionyremesas.org/tb/?a=DB2E5B, www.migracionyremesas.org/tb/?a=49EB12 y www.migracionyremesas.org/tb/?a=27A556

Por estado de destino, 62.8% de la población mexicana con matrícula consular se ubica en California (28.8%), Texas (22.6%), Illinois (8.1%) y Nueva York (3.3%). En el caso de California, 49.4% de la población migrante proviene de los estados de Michoacán (16.1%), Jalisco (13.5%), Oaxaca (10.4%) y Guerrero (9.4%); estados que también son importantes receptores de remesas en México.

Fuente: Estimaciones propias con datos del Instituto de los Mexicanos en el Exterior (IME), 2018.

By destination state, 62.8% of Mexicans with consular ID cards lived in California (28.8%), Texas (22.6%), Illinois (8.1%) and New York (3.3%). In the case of California, 49.4% of migrants come from the states of Michoacán (16.1%), Jalisco (13.5%), Oaxaca (10.4%) and Guerrero (9.4%). These states are also key recipients of remittances in Mexico.

Circuitos migratorios México-Estados Unidos, por entidad federativa

Mexico-United States migratory circuits, by state

Gráfica 3.15 Matrículas consulares de población mexicana en Estados Unidos por estado de origen, 2017 (continuación)
 Chart 3.15 Consular registration of Mexicans in the United States by state of origin, 2017 (continuation)

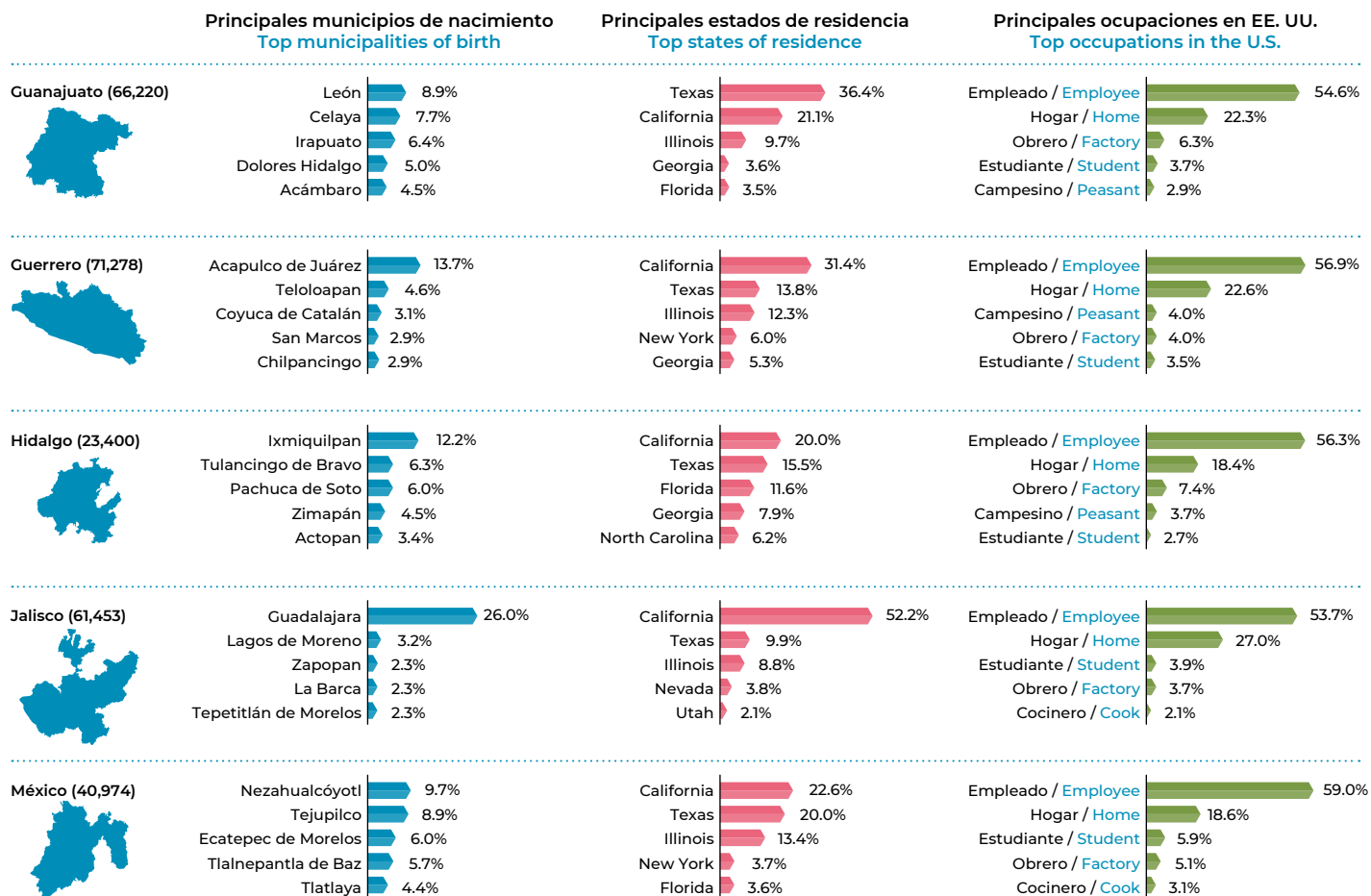

Datos / Data: www.migracionyremesas.org/tb/?a=DB2E5B, www.migracionyremesas.org/tb/?a=49EB12 y www.migracionyremesas.org/tb/?a=27A556

Fuente: Estimaciones propias con datos del Instituto de los Mexicanos en el Exterior (IME), 2018.

Texas es el segundo estado con mayor concentración de población mexicana con matrícula consular, teniendo como principal origen: Guanajuato (12.9%), San Luis Potosí (12.2%), Tamaulipas (11.0%), Nuevo León (7.9%) y Coahuila (5.5%). Alrededor de 6 de cada 10 matrículas consulares expedidas en 2017 fueron para mexicanos hombres.

Texas has the second highest number of Mexicans with consular ID cards, migrants come mainly from the states or cities of Guanajuato (12.9%), San Luis Potosí (12.2%), Tamaulipas (11.0%), Nuevo León (7.9%) and Coahuila (5.5%). About 6 out of 10 consular ID cards issued in 2017 were for Mexican males.

Circuitos migratorios México-Estados Unidos, por entidad federativa Mexico-United States migratory circuits, by state

Gráfica 3.15 Matrículas consulares de población mexicana en Estados Unidos por estado de origen, 2017 (continuación)
Chart 3.15 Consular registration of Mexicans in the United States by state of origin, 2017 (continuation)

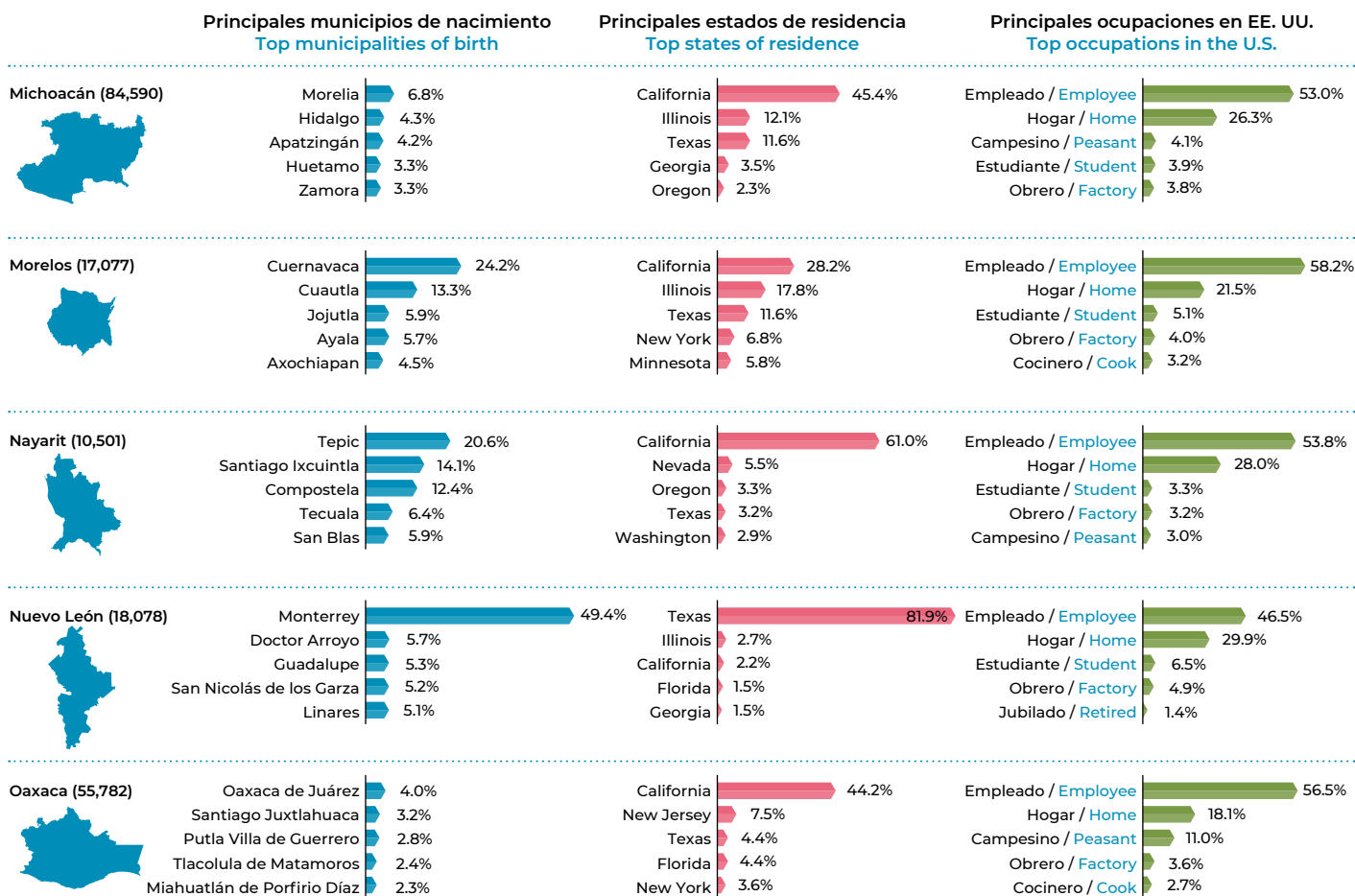

Datos / Data: www.migracionyremesas.org/tb/?a=DB2E5B, www.migracionyremesas.org/tb/?a=49EB12 y www.migracionyremesas.org/tb/?a=27A556

De las 826,856 personas con matrícula consular, cerca de 90% está ocupada como: empleada (55.4%), en el hogar (23.3%), obrera (4.7%) y estudiante (4.0%). Destaca que, por cada persona obrera en Estados Unidos que proviene de Baja California hay 6.9 estudiantes, en contraste con Chiapas donde por cada estudiante hay 2.8 obreros.

Fuente: Estimaciones propias con datos del Instituto de los Mexicanos en el Exterior (IME), 2018.

Of the 826,856 people with consular ID cards, about 90% have a registered occupation as: employed (55.4%), homemaker (23.3%), laborer (4.7%) and student (4.0%). This emphasizes that for every laborer who comes from Baja California there are 6.9 students, and for every student from Chiapas there are 2.8 laborers.

Circuitos migratorios México-Estados Unidos, por entidad federativa

Mexico-United States migratory circuits, by state

Gráfica 3.15 Matrículas consulares de población mexicana en Estados Unidos por estado de origen, 2017 (continuación)
 Chart 3.15 Consular registration of Mexicans in the United States by state of origin, 2017 (continuation)

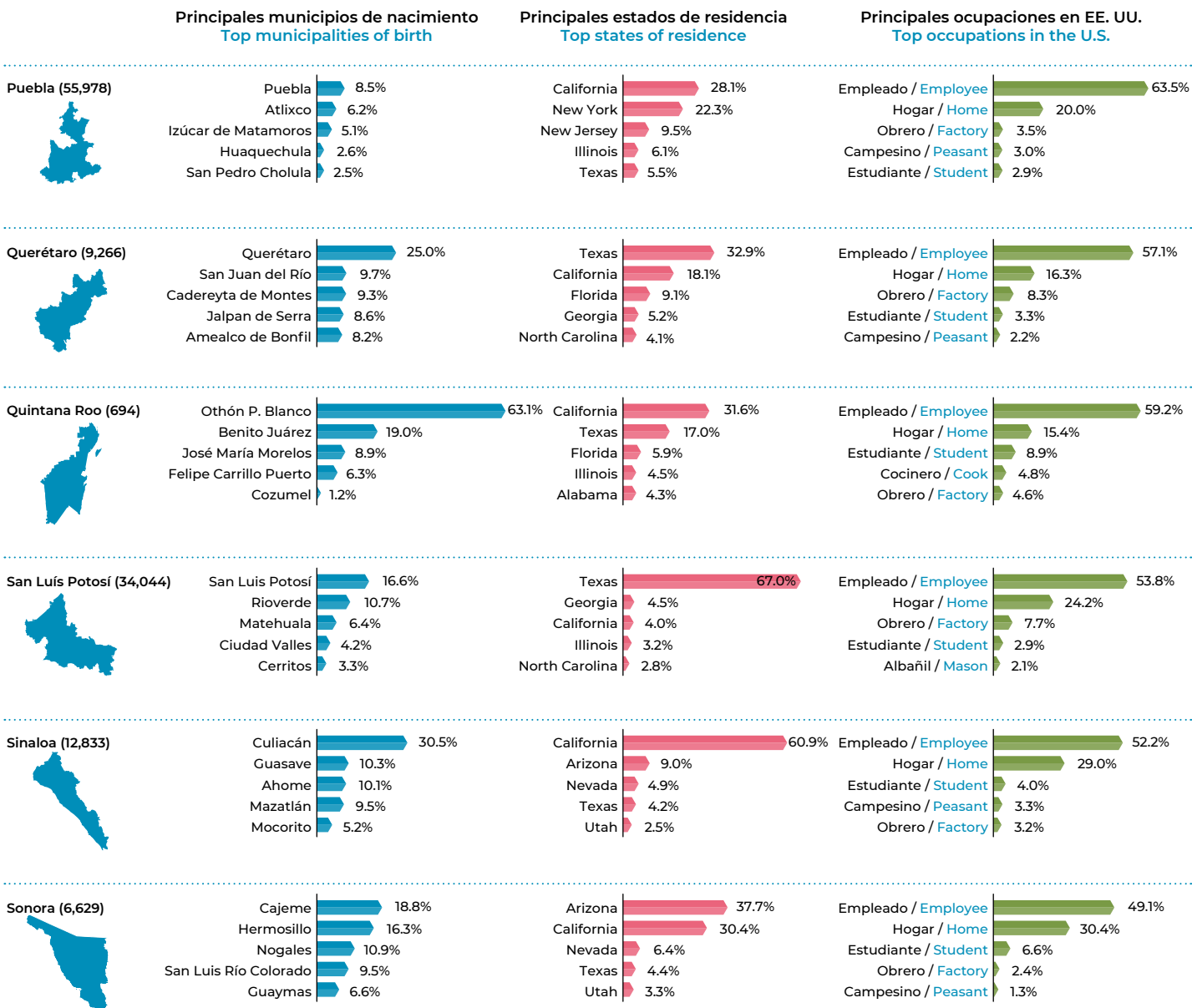

Circuitos migratorios México-Estados Unidos, por entidad federativa Mexico-United States migratory circuits, by state

Gráfica 3.15 Matrículas consulares de población mexicana en Estados Unidos por estado de origen, 2017 (continuación)
Chart 3.15 Consular registration of Mexicans in the United States by state of origin, 2017 (continuation)

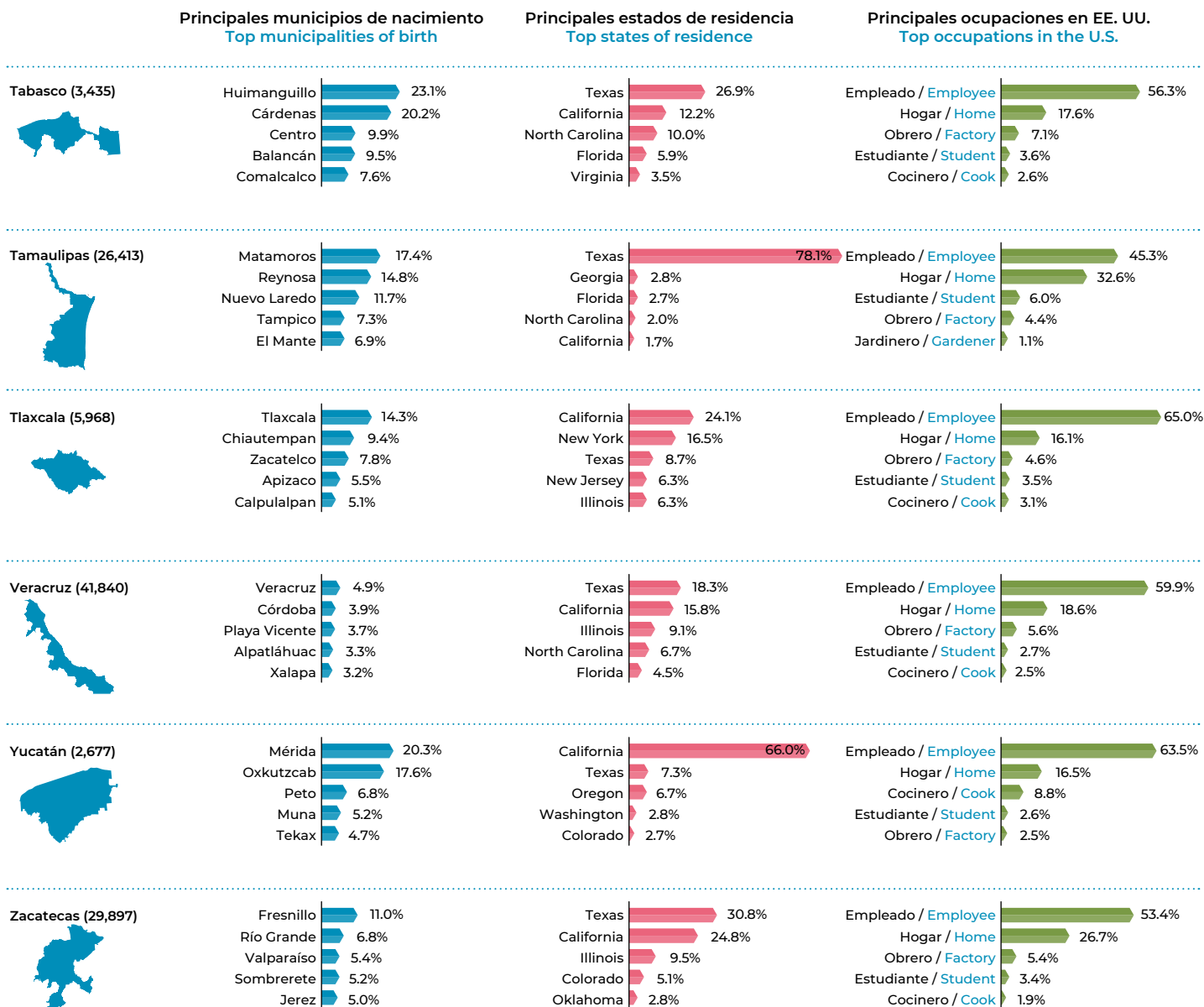

4

En 2010, 8 de cada 10 aprehensiones eran personas migrantes mexicanas, cifra que disminuyó a 5 de cada 10 en 2017.

In 2010, 8 of every 10 migrants apprehended were Mexican. This figure dropped to 5 of every 10 in 2017.



En 2009, 39.5% de las aprehensiones totales se realizaban con orden judicial, aumentando a 74.6% en 2017.

In 2009, 39.5% of the total apprehensions were with court order, for 2017 it increased to 74.6%.



El pago promedio a los polleros ha aumentado 185% desde 2009 a 2017, de 30 mil a 87 mil pesos.

The average payment to polleros increased by 185% between 2009 and 2017, from 30 thousand to 87 thousand pesos.



8 de cada 10 personas repatriadas de origen mexicano, en 2017, fue detenida en los estados de Texas, California y Arizona.

8 of every 10 repatriated Mexicans, in 2017, were arrested in Texas, California or Arizona.



De 2009 a 2017, el número de visas para EE. UU. aumentó de 6.2 millones a 10.2 millones. En este último año, 14.4% fue para población mexicana.

Between 2009 and 2017, the number of U.S. visas issued increased from 6.2 million to 10.2 million. In the last year, 14.4% was for the Mexican population.



En 2018, casi la mitad de los eventos de recepción de población mexicana repatriada se concentraron en: Tijuana (BC), Nuevo Laredo (Tamps.) y Mexicali (BC).

In 2018, nearly half the events of reception of repatriation Mexican population were in: Tijuana (BC), Nuevo Laredo (Tamps) and Mexicali (BC).



Acciones y política migratoria de Estados Unidos

Immigration enforcement and policy of the United States

De acuerdo con las últimas estimaciones de la Current Population Survey (CPS), en los EE. UU. radicaban 12.3 millones de personas mexicanas en 2018. En tanto, el Pew Research Center estimó que, en 2016, 5.4 millones de personas mexicanas no contaban con documentos para su estancia legal en aquel país. Bajo este panorama, la política migratoria de la actual administración estadounidense está orientada a estigmatizar a la población migrante que, entre otras acciones, se ha traducido en un clima hostil para los connacionales.

En esta sección se da cuenta de las acciones y la política migratoria de Estados Unidos durante los últimos años, al mostrar el comportamiento de las detenciones y devoluciones de los connacionales, la expedición de visas, el número de población mexicana naturalizada, así como las actividades legislativas en los temas de salud, educación, empleo y migración. Asimismo, se informa sobre los estados de EE. UU. con el mayor número de detenciones, y las ciudades mexicanas que reciben a mayor número de población repatriada. Además, se documenta el incremento en el costo de los servicios para cruzar a Estados Unidos de América, como una variable colateral de las acciones de aquel país.

According to the latest estimates of the Current Population Survey (CPS), 12.3 million Mexicans settled in the United States in 2018. However, the Pew Research Center estimated that, in 2016, 5.4 million Mexicans did not have any documentation to legalize their stay in the country. Against this backdrop, the immigration policy of the current U.S. administration is aimed at stigmatizing the migrant population, which, among other consequences, has resulted in a hostile environment for co-nationals.

This section provides an account of the United States' policy and actions with regard to immigration in recent years, and covers the detention and returns of co-nationals, the issuance of visas and the number of naturalized Mexicans, as well as legislative activities in the fields of health, education, employment and migration. It also provides information on the U.S. states with the highest number of detentions, and the Mexican cities that receive the most returnees. Moreover, it documents the increase in the cost of services to cross to the United States as a collateral variable of the country's actions.

Población aprehendida por autoridades de Estados Unidos

Population apprehended by U.S. authorities

Gráfica 4.1 Población aprehendida* por autoridades migratorias de Estados Unidos, años fiscales** 1997-2017 (miles)

Chart 4.1 Population apprehended* by U.S. immigration authorities, fiscal years** 1997-2017 (thousands)

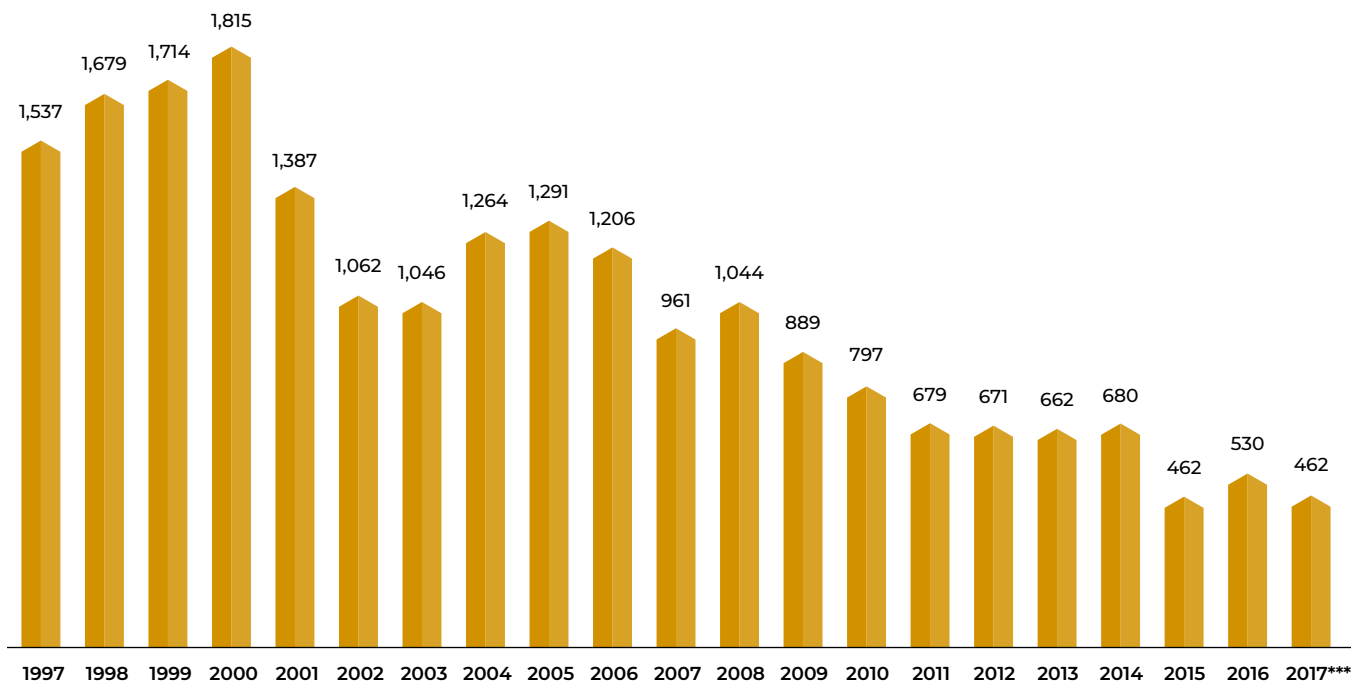

Notas: * Por aprehendidos se entiende a todos aquellos extranjeros que fueron detenidos por la patrulla fronteriza de Estados Unidos. La información revela el número de eventos de incidencia, no el número de población extranjera detenida. ** La información refiere a años fiscales de octubre del año previo a septiembre del año de referencia.

*** El año 2017 contiene información preliminar.

Notes: * Apprehended are foreigners who were detained by the United States Border Patrol. The information reveals the number of incident events, not the number of foreigners detained. ** The information refers to fiscal years from October of the prior year to September of the reference year. *** The year 2017 contains preliminary information.

Datos / data: www.migracionyremesas.org/tb/?a=4B7447

Fuente: Elaboración propia con base a Yearbook of Immigration Statistics: 2008-2017, de la Office of immigration Statistics. U.S. Department of Homeland Security.

En el año 2000 se alcanzó el mayor número de aprehensiones por parte de EE. UU. con 1.8 millones de eventos, tendencia que disminuyó en los siguientes tres años para incrementar nuevamente en 2004 y 2005 a 1.3 millones. En años posteriores, el volumen de población aprehendida decreció, registrándose 462 mil eventos en 2017.

In 2000, the number of apprehensions by the United States reached its highest level (1.8 million). This number fell in the following three years before increasing again in 2004 and 2005 to 1.3 million. However, the number of apprehensions decreased to 462 thousand in 2017.

Población aprehendida por autoridades de Estados Unidos Population apprehended by U.S. authorities

Gráfica 4.2 Población aprehendida por autoridades de Estados Unidos, total y de México, años fiscales* 2007-2017 (miles)
Chart 4.2 Population apprehended by U.S. authorities, total and from Mexico, fiscal years* 2007-2017 (thousands)

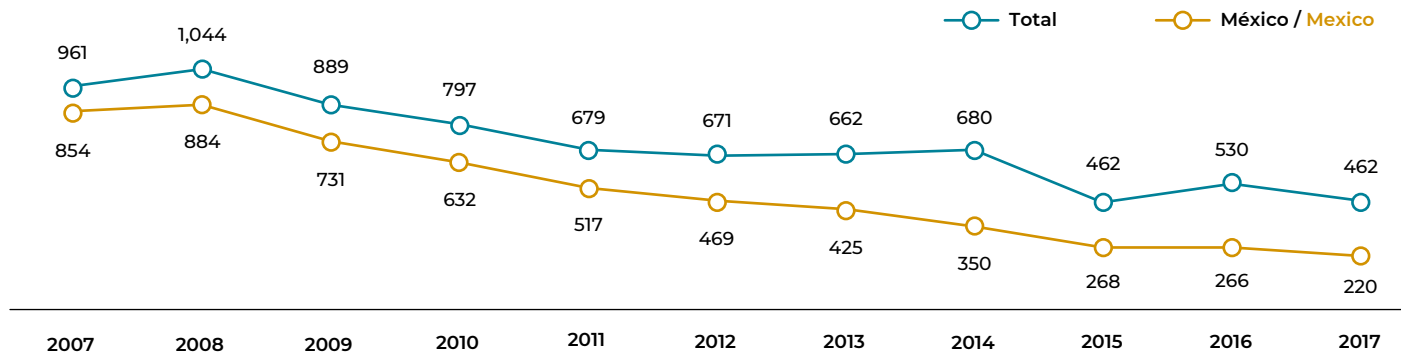

Gráfica 4.3 Distribución porcentual de aprehensiones por autoridades de Estados Unidos según país de origen, años fiscales* 2007-2017
Chart 4.3 Percentage distribution of apprehensions by U.S. authorities by country of origin, fiscal years* 2007-2017

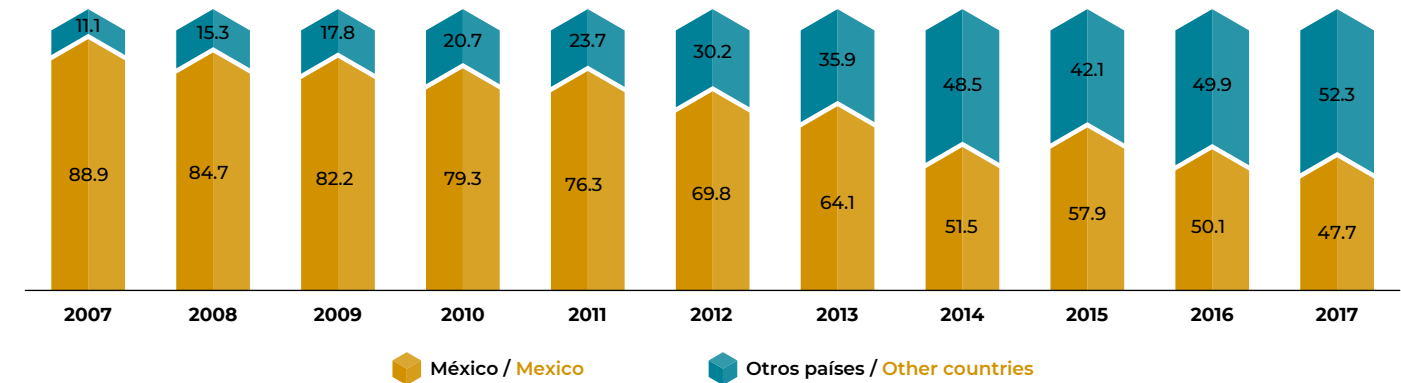

Nota: * Años fiscales de octubre del año previo a septiembre del año de referencia.

Note: * Fiscal Years are from October of previous year to September of the reference year.

Datos / data: www.migracionyremesas.org/tb/?a=248A98

Durante el período 2007-2017, 2008 registró el mayor número de aprehensiones a población mexicana por parte de las autoridades estadounidenses (884 mil), disminuyendo a 220 mil en 2017 y representando 47.7% del total de aprehensiones en este último año.

Between 2007 and 2017, 2008 the highest number of apprehensions by the US authorities to Mexican immigrants was recorded in 2008 (884 thousand), decreasing to 220 thousand in 2017 and representing 47.7% of the total apprehensions in this last year.

Fuente: Elaboración propia con base a Yearbook of Immigration Statistics: 2007-2017, de la Office of Immigration Statistics. U.S. Department of Homeland Security.

Población mexicana retornada y removida Returned and removed Mexican population

Gráfica 4.4 Población mexicana retornada* y removida** por autoridades de Estados Unidos, años fiscales*** 2009-2017 (miles)
Chart 4.4 Mexicans returned* and removed** by U.S. authorities, fiscal years*** 2009-2017 (thousands)

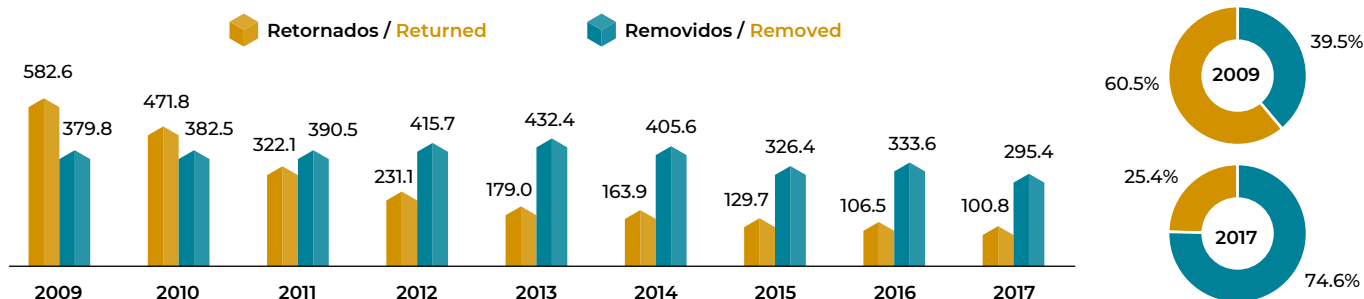

Gráfica 4.5 Distribución porcentual de población retornada* desde EE. UU. según país de origen, años fiscales*** 2009-2017
Chart 4.5 Percentage distribution of population returned* from the U.S. by country of origin, fiscal years*** 2009-2017

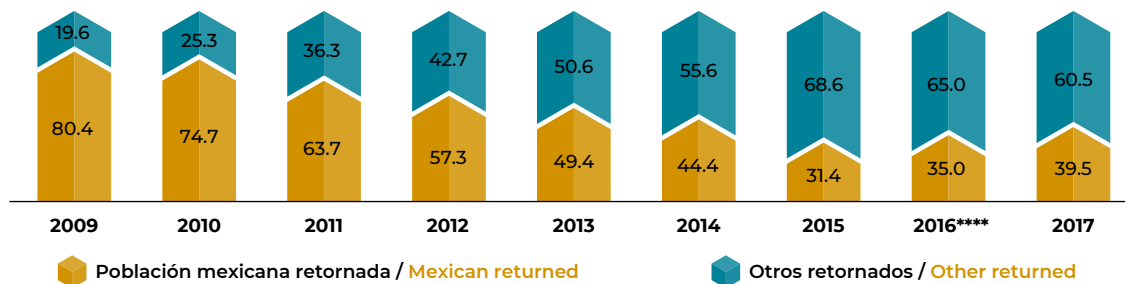

Notas: * Las personas retornadas son aquellas cuyo movimiento se apega a algún programa de repatriación voluntaria y no se basa en una orden judicial de expulsión. ** Son eventos de expulsión de migrantes desde EE. UU. bajo una orden judicial de expulsión; este proceso tiene consecuencias administrativas o penales aplicables en futuras detenciones al volver a entrar a EE. UU. *** Años fiscales de octubre del año previo a septiembre del año de referencia. **** La metodología de conteo para arrestos administrativos por ICE ERO se revisó para alinearla con los informes de ICE ERO para 2016; para años anteriores, solo un arresto administrativo se podría contar para la misma persona el mismo día.

Notes: * Population returned are those whose displacement is part of some voluntary repatriation program and is not based on an judicial order for expulsion. ** These are events for the expulsion of migrants from the U.S. under a judicial order of expulsion; this process has administrative or penal consequences applicable in future detentions upon re-entry to the U.S. *** Fiscal Years are from October of previous year to September of the reference year. **** The counting methodology for administrative arrests by ICE ERO was revised to align it with the ICE ERO reports for 2016; for previous years, only an administrative arrest could be counted for the same person on the same day.

Datos / data: www.migracionyremesas.org/tb/?a=63C876

Fuente: Elaboración propia con base a Yearbook of Immigration Statistics: 2009-2017, de la Office of immigration Statistics. U.S. Department of Homeland Security.

Entre 2009 y 2017, los eventos de expulsión de la población migrante desde Estados Unidos han disminuido más de la mitad, al pasar de 962 mil a 396 mil en ocho años. Sin embargo, en este mismo periodo la proporción de población removida ha aumentado al pasar de 4 de 10 a casi 8 de cada 10.

Between 2009 and 2017, the number of repatriation events involving migrants decreased by over half, from 962 thousand to 396 thousand. However, this same period saw the proportion of removed individuals increase from 4 of every 10 migrants to 8 of every 10.

Gráfica 4.6 Población mexicana removida* según estatus criminal y no criminal, años fiscales 2007-2017 (miles)**

Chart 4.6 Removed* Mexican population according to criminal and not criminal status, fiscal years 2007-2017 (thousands)**

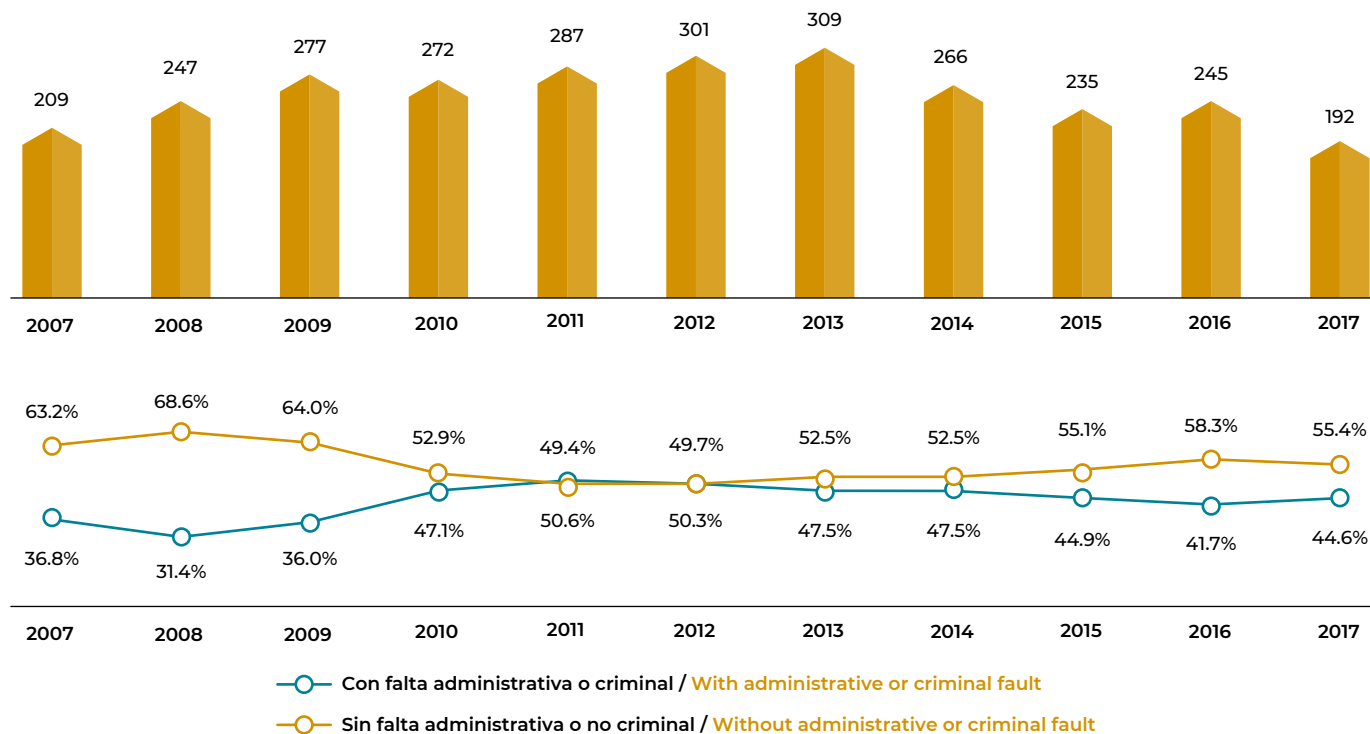

Notas: * Removidos son los movimientos obligatorios basados en una orden de expulsión. Este proceso tiene consecuencias administrativas o penales aplicables en futuras detenciones al volver a entrar a EE. UU. La población con estatus criminal son personas con una condena penal previa. ** Los años fiscales refieren del mes de octubre del año previo a septiembre del año de referencia.

Notes: * These are events for the expulsion of migrants from the U.S. under a judicial order for expulsion; this process has administrative or penal consequences applicable in future detentions upon re-entry to the U.S., criminal status refers to people who have a prior criminal conviction. ** Fiscal years are from October of the prior year to September of the reference year.

Datos / data: www.migracionyremesas.org/tb/?a=4AE4CF

Entre 2012 y 2013 se reportó el mayor número eventos de población mexicana removida, con una proporción similar entre contar o no, con una orden judicial de expulsión bajo un estatus criminal. En el año fiscal 2017 el porcentaje de población removida bajo el estatus de no criminal fue de 55.4%.

Fuente: Elaboración propia con base a Yearbook of Immigration Statistics: 2007-2017, de la Office of immigration Statistics. U.S. Department of Homeland Security.

The highest number of Mexicans removed was recorded between 2012 and 2013. Of this number, a similar proportion had a deportation order under criminal status to those who did not. In the 2017 fiscal year, 55.4% of the events were with non-criminal status.

Tiempo de estancia en Estados Unidos

Time of stay in the United States

Gráfica 4.7 Distribución porcentual* del tiempo de estancia en Estados Unidos de la población mexicana repatriada, 2012-2017
 Chart 4.7 Percentage distribution* of the time of stay in the United States of the repatriated Mexican population, 2012-2017

Nota: *La suma de los porcentajes no es 100% ya que no se grafican los datos no especificados (NE).

**En 2013 el porcentaje de valores NE es 7.3%

Note: *The sum of the percentages is not 100% since the not specified data (NS) is not plotted. **In 2013 the percentage of NS values is 7.3%

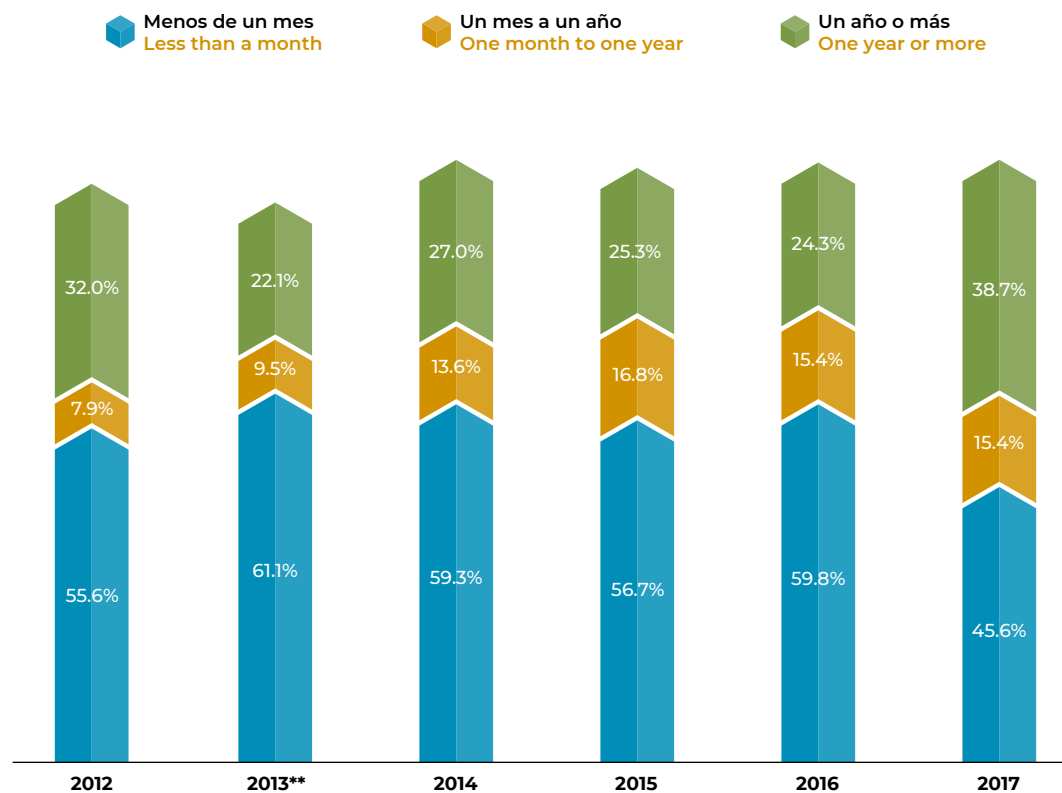

Datos / data: www.migracionyremesas.org/tb/?a=0BC3BF

Fuente: Estimaciones propias con base en Conapo, STPS, UPM, SRE, Sedesol, Conapred y El Colef, Encuesta sobre Migración en la Frontera Norte de México (EMIF Norte), 2012-2017.

En los últimos años, las personas mexicanas repatriadas por autoridades de Estados Unidos han disminuido; sin embargo, el tiempo de estancia en el país vecino se ha incrementado. En 2012, 32.0% de la población mexicana repatriada declaró haber permanecido un año o más y, en 2017, el porcentaje aumentó a 38.7%.

The number of Mexicans repatriated by U.S. authorities has decreased in recent years, but the amount of time that returnees are spending in the U.S. has increased. In 2012, 32.0% of Mexicans repatriated said that they had been in the U.S. for one or more years. In 2017, this percentage increased to 38.7%.

Población mexicana repatriada por autoridades estadounidenses Mexicans repatriated by U.S. authorities

Mapa 4.1 Distribución porcentual de la población mexicana repatriada desde Estados Unidos según estados de detención, 2014 y 2017
Map 4.1 Percentage distribution of the Mexican population repatriated from the United States by detention state, 2014 and 2017

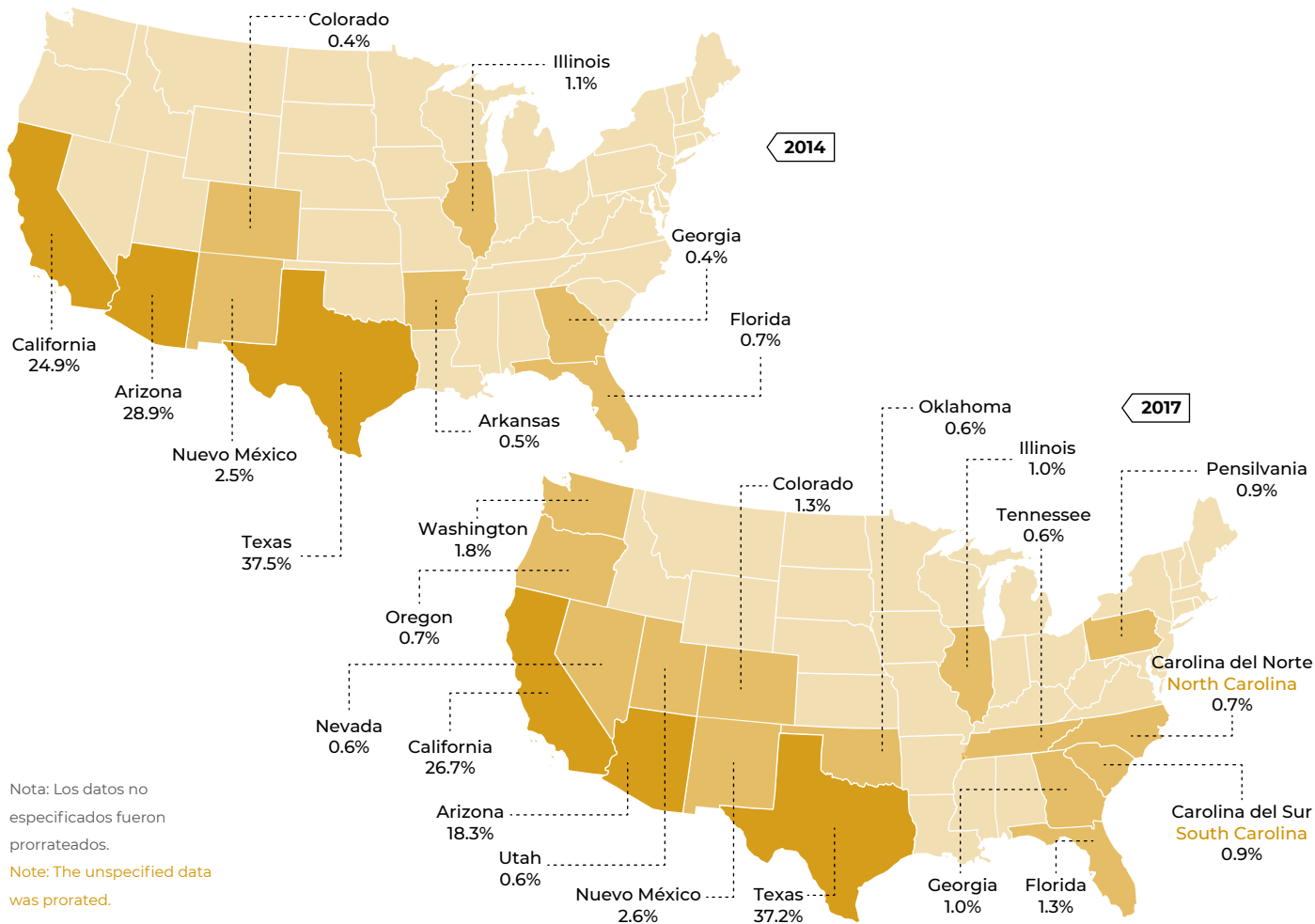

Nota: Los datos no especificados fueron prorrateados.
 Note: The unspecified data was prorated.

Datos / data: www.migracionyremesas.org/tb/?a=EE660F

Los estados con más detenciones de población migrante mexicana siguen siendo: Texas, California y Arizona, no obstante, se observa una disminución; en 2017, 8 de cada 10 detenciones fueron en esos estados y en 2014, eran 9 de cada 10. En 2017, las detenciones en otros estados como Nuevo México, Washington y Colorado aumentaron.

Fuente: Estimaciones propias con base en Conapo, STPS, UPM, SRE, Sedesol, Conapred y El Colef, Encuesta sobre Migración en la Frontera Norte de México (EMIF Norte), 2014 y 2017.

The states with the most detentions of Mexican migrants are still: Texas, California and Arizona. There has, however, been a decrease in this regard; 8 of every 10 detentions in 2017 were in these states, but this figure stood at 9 of every 10 in 2014. In 2017, the number of detentions in other states, such as New Mexico, Washington and Colorado, increased.

Pago promedio a pollero Average payment to pollero

Gráfica 4.8 Pago promedio de la población migrante mexicana a pollero para entrar a Estados Unidos, 1992-2017 (pesos constantes, 2017*)
Chart 4.8 Average payment of Mexican migrants to pollero to enter into the United States, 1992-2017 (constant pesos, 2017*)

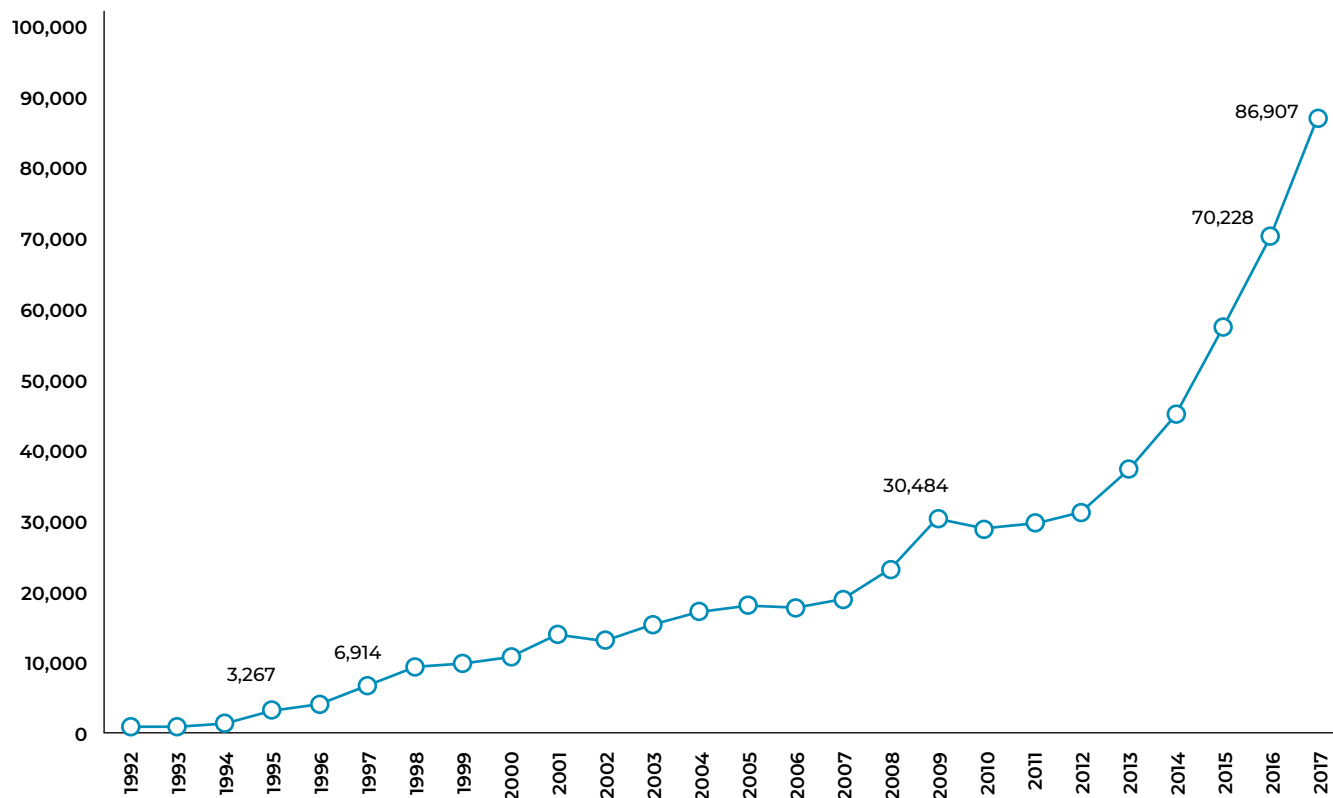

Nota: * Se considera como base el Índice Nacional de Precios al Consumidor de 2017, publicado por el Instituto Nacional de Estadística y Geografía (INEGI).

Note: * The National Consumer Price Index of 2017, published by the National Institute of Statistics and Geography (INEGI), is considered as the basis.

Datos / data: www.migracionyremesas.org/tb/?a=C9C415

Fuente: Estimaciones propias con base en Conapo, STPS, UPM, SRE, Sedesol, Conapred y El Colef, Encuesta sobre Migración en la Frontera Norte de México (EMIF Norte), 2012-2017.

A través de los años, el pago promedio al pollero por parte de la población migrante mexicana para entrar a EE. UU. ha incrementado, al pasar de 993 pesos en 1992 a \$87 mil en 2017. Mientras que, el incremento de 1994 a 1995 fue de más de 100%, durante 2013 a 2017 el precio creció 22% en promedio anual.

As the years have passed, the average amount paid by migrants to guides to enter the U.S. has increased from 993 pesos in 1992 to 87 thousand pesos in 2017. The increase from 1994 to 1995 was over 100%; however, between 2013 and 2017, the average annual cost increased by 22%.

Mapa 4.2 Eventos de repatriación de población mexicana desde EE. UU., según entidad federativa y punto de recepción, 2018
Map 4.2 Events of repatriation of Mexicans from the United States, according to state and reception point, 2018

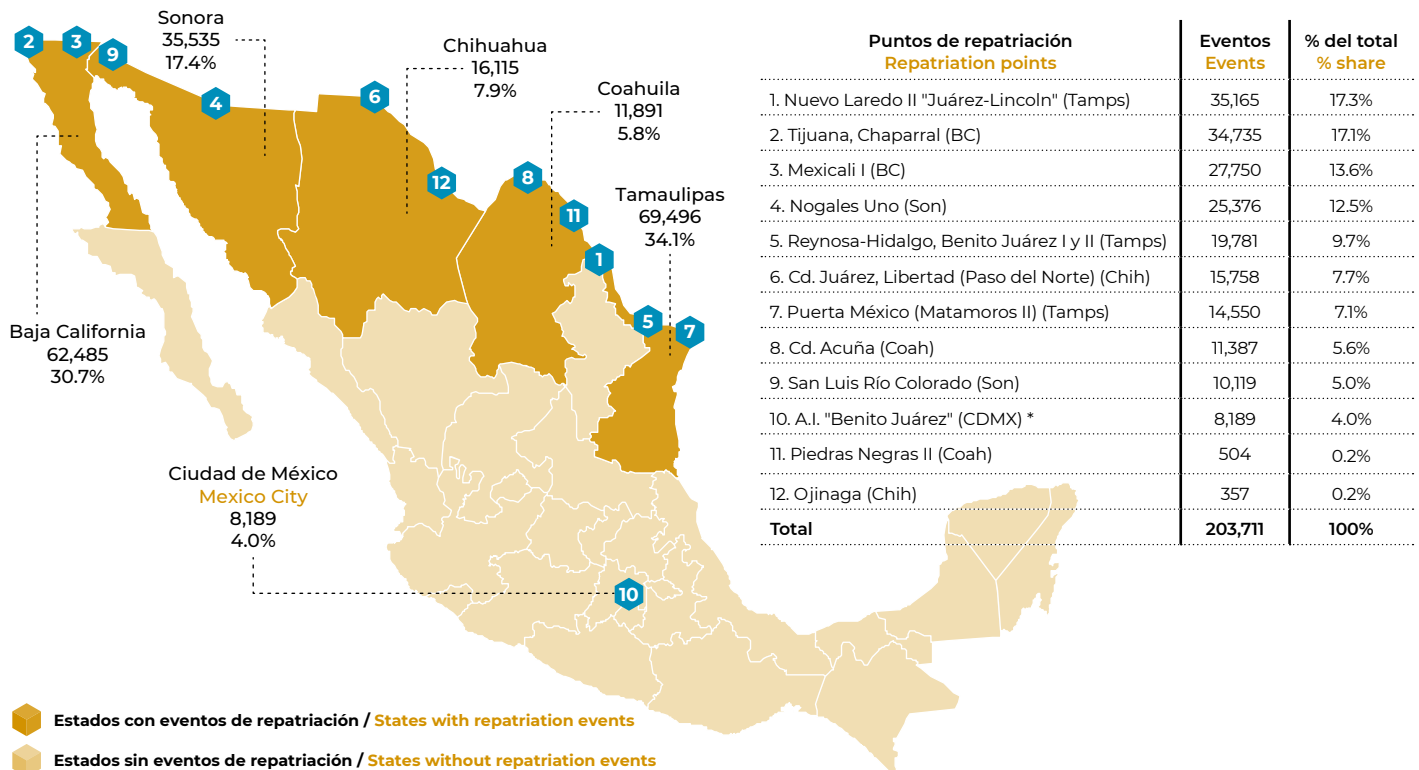

Nota: * Considera únicamente a la población mexicana detenida por las autoridades migratorias estadounidenses repatriados vía aérea que se apegaron al Procedimiento de Repatriación al Interior de México (PRIM), a través del cual se les brinda, entre otras cosas, transportación y opciones de reincorporación a la vida económica y social en sus lugares de origen y/o residencia. A partir del 29 de mayo de 2018 los vuelos fueron suspendidos por la autoridad migratoria estadounidense hasta nuevo aviso.

Note: * It considers only Mexicans detained by U.S. immigration authorities, who were repatriated by air with the Internal Repatriation Procedure of Mexico (PRIM). With this procedure they are provided with transportation and return options to economic and social life in their places of origin and / or residence, among other things. From May 29th 2018, flights were suspended by the U.S. immigration authority until further notice.

Datos / data: www.migracionyremesas.org/tb/?a=F8138A

En 2018 se registraron 203,711 eventos de repatriación de población mexicana desde Estados Unidos. Los estados mexicanos que recibieron a más población repatriada fueron: Tamaulipas (34.1%) y Baja California (30.7%). Mientras que, las principales ciudades receptoras fueron: Nuevo Laredo (17.3%), Tijuana (17.1%), y Mexicali (13.6%).

Fuente: Elaboración propia con base en la Unidad de Política Migratoria, en información registrada en los puntos oficiales de repatriación del Instituto Nacional de Migración, 2018.

203,711 repatriations the Mexican population from the United States were recorded in 2018. The Mexican states that received the most repatriates were: Tamaulipas (34.1%) and Baja California (30.7%). The cities that received the most repatriates were: Nuevo Laredo (17.3%), Tijuana (17.1%) and Mexicali (13.6%).

Población mexicana naturalizada

Naturalized Mexicans

Mapa 4.3 Porcentaje de población mexicana naturalizada respecto al total de población naturalizada según estado en Estados Unidos, año fiscal 2017*

Map 4.3 Percentage of naturalized Mexican with respect to the total naturalized by state in the United States, fiscal year 2017*

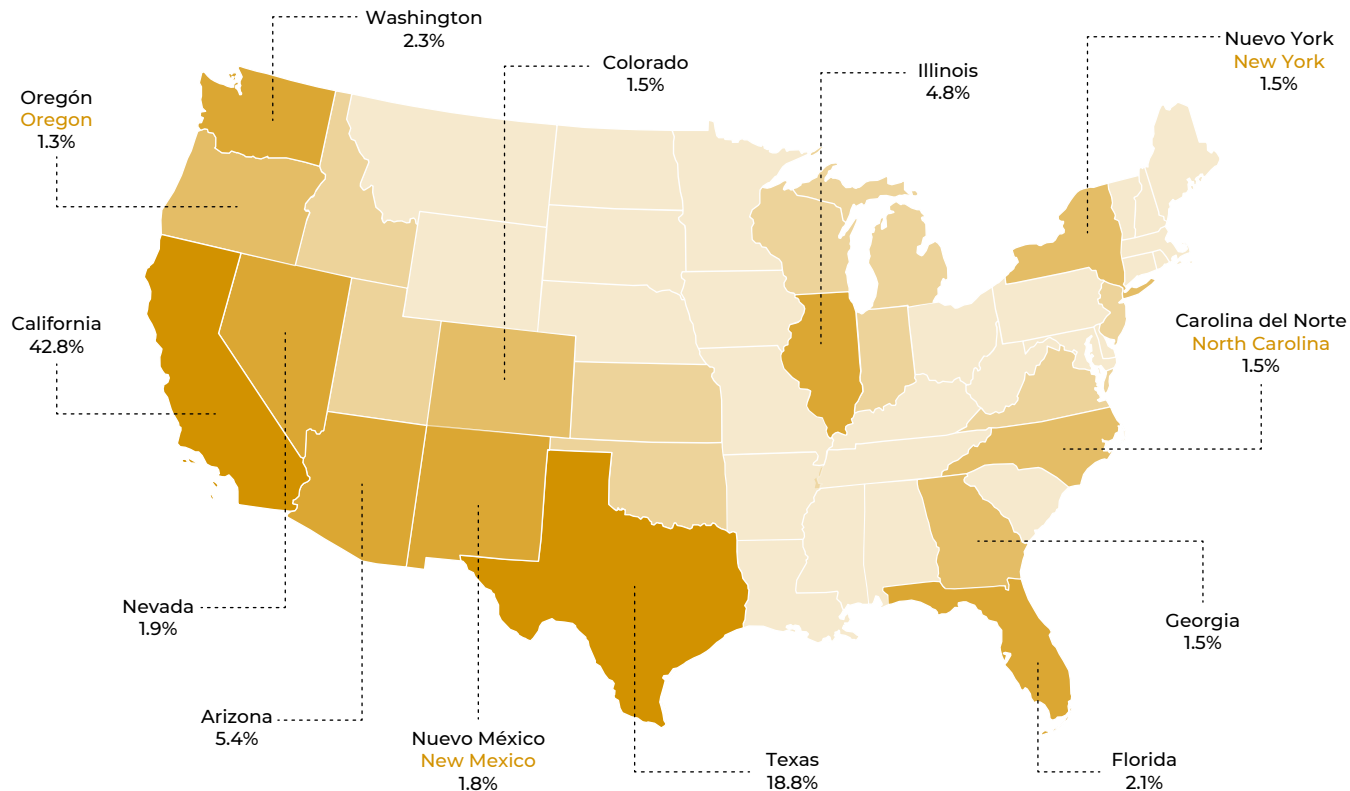

Nota: * Años fiscales de octubre del año previo a septiembre del año de referencia. Los datos no especificados fueron prorrateados.

Note: * Fiscal Years are from October of previous year to September of the reference year. The unspecified data was prorated.

Datos / data: www.migracionyremesas.org/tb/?a=EB32A7

Fuente: Elaboración propia con base en el Anuario de Inmigración Estadístico: 2008-2017, de la Oficina de Inmigración Estadística del Departamento de Seguridad Nacional de EE.UU.: Naturalizaciones.

En 2017, la población mexicana naturalizada en EE. UU. ascendió a 119 mil, representando 16.8% del total de personas naturalizadas. Los principales estados donde reside la población mexicana con el nuevo estatus son: California (42.8%), Texas (18.8%) y Arizona (5.4%). De forma general, los estados que más la concentran son Nuevo México, Arizona y Texas.

In 2017, the number of Mexicans naturalized as U.S. citizens rose to 119 thousand and they accounted for 16.8% of all naturalized citizens. The main states in which Mexicans with this new status reside are: California (42.8%), Texas (18.8%) and Arizona (5.4%). The states with the highest concentration of naturalized citizens are New Mexico, Arizona and Texas.

Visas emitidas por autoridades de Estados Unidos a población mexicana Visas issued by U.S. authorities to Mexicans

Gráfica 4.9 Visas emitidas por autoridades de Estados Unidos en sus oficinas consulares según nacionalidad, años fiscales* 1997-2017 (millones)

Chart 4.9 Visas issued at U.S. Foreign Service Posts by nationality, fiscal years* 1997-2017 (million)

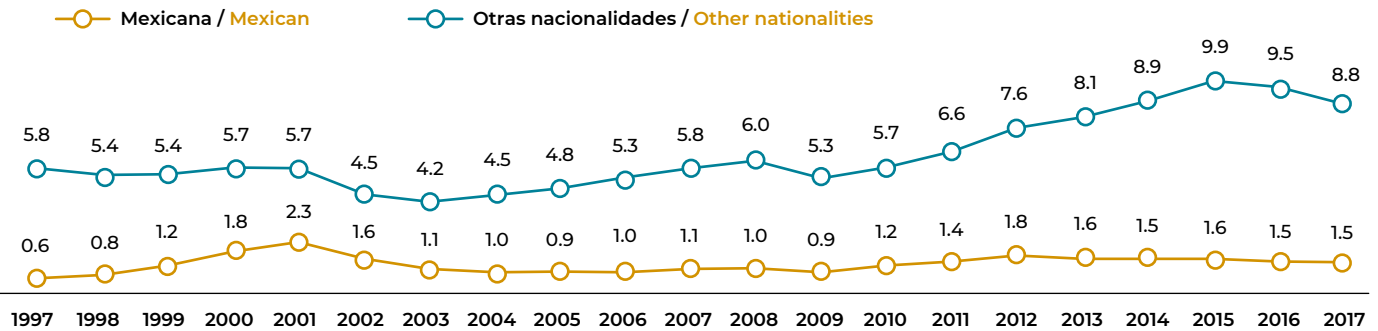

Gráfica 4.10 Distribución porcentual de visas expedidas por autoridades de Estados Unidos según nacionalidad, año fiscales* 1997-2017

Chart 4.10 Percentage distribution of visas issued by U.S. authorities according to nationality, fiscal years* 1997-2017

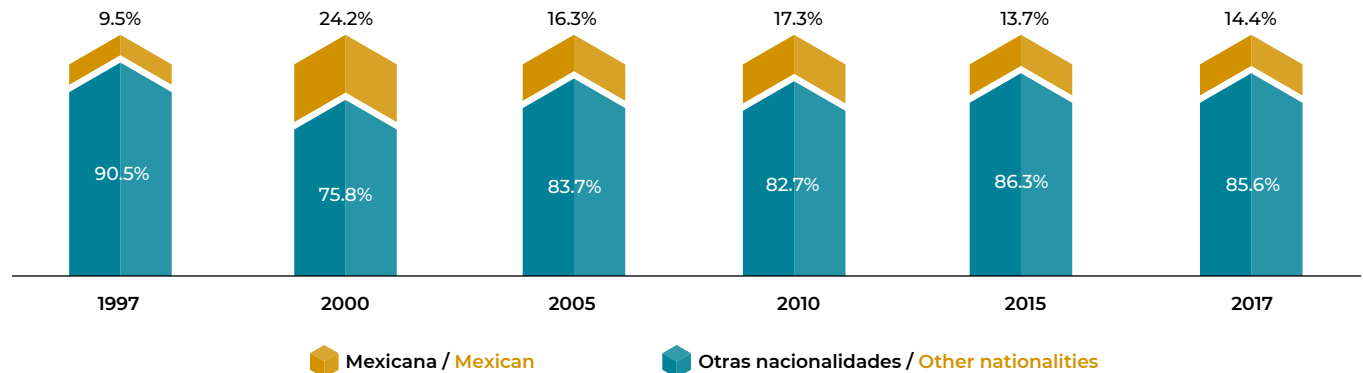

Nota: * Años fiscales de octubre del año previo a septiembre del año de referencia.

Note: * Fiscal Years are from October of previous year to September of the reference year.

Datos / data: www.migracionyremesas.org/tb/?a=66BC17

Con las cifras de emisión de visas del gobierno estadounidense (10.2 millones en 2017) se advierte que el porcentaje anual que representan las visas otorgadas a la población mexicana (17.2% en promedio) sigue los ciclos de la política migratoria: su valor se triplica entre 1997 y 2001, desciende bruscamente desde 2002, crece de 2009 a 2012, para descender en los años subsiguientes.

Fuente: Elaboración propia con datos de Departamento de Estado. Oficina de Asuntos Consulares. Informe de la Oficina de Visas, 2017.

The U.S. government's visa issuance figures (10.2 million in 2017) show that the annual percentage of visas granted to the Mexican population (17.2% on average) follows the immigration policy cycles: its value triples between 1997 and 2001, drops sharply from 2002, grows from 2009 to 2012, to decline in subsequent years.

Actividades legislativas en Estados Unidos

Legislative activities in the United States

Mapa 4.4 Actividad legislativa migratoria en Estados Unidos sobre salud, 2017 y 2018

Map 4.4 Legislative activity on migration in the United States on the subject of health, 2017 and 2018

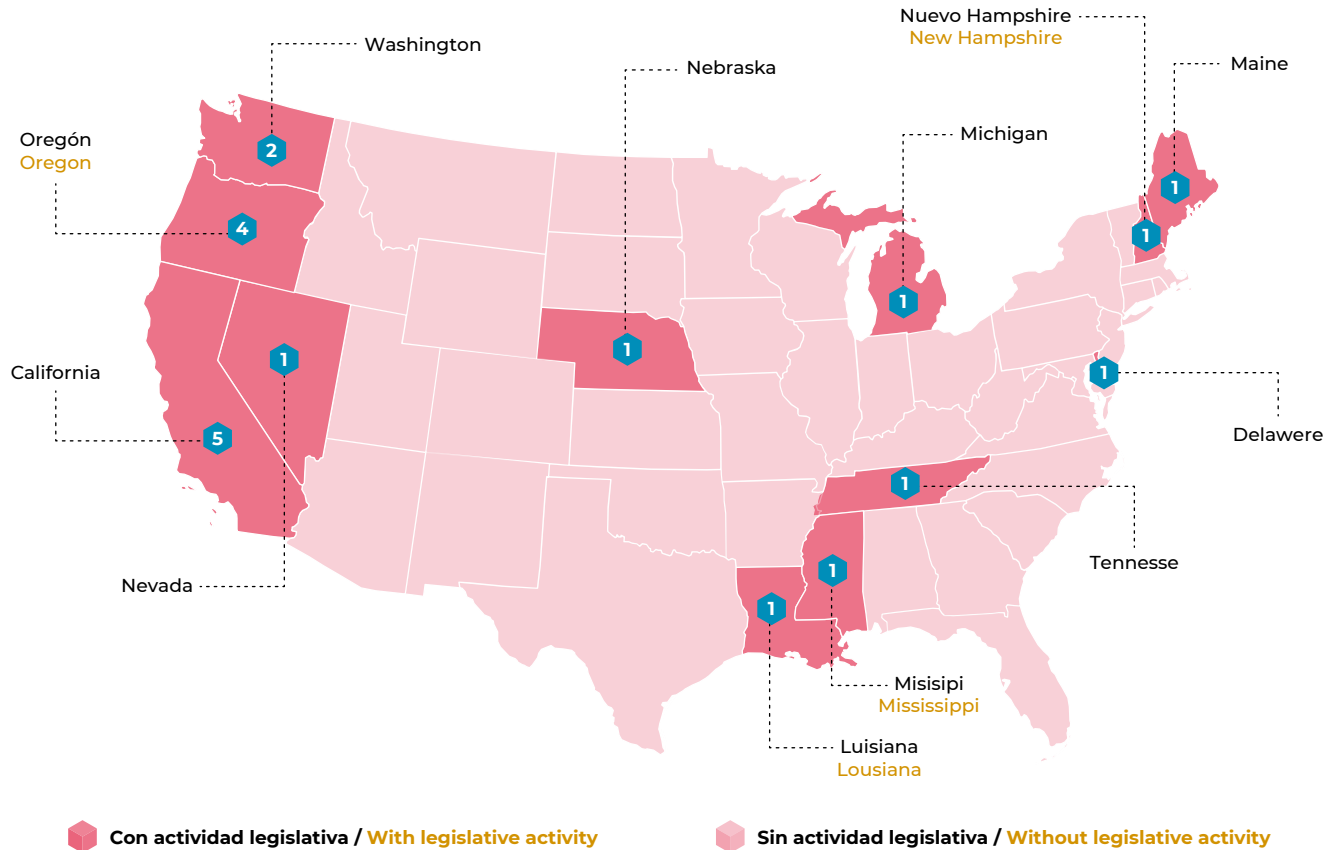

Datos / data: www.migracionyremesas.org/tb/?a=12EA39

Fuente: Elaboración propia con base en datos de la Conferencia Nacional de Legislaturas Estatales, 2017 y 2018.

Entre 2017 y 2018 se promulgaron 21 acciones legislativas de migración sobre el tema de salud, predominando aspectos sobre acceso a los servicios médicos. Existen al menos 12 iniciativas orientadas a ofrecer beneficios públicos a la población extranjera; sin embargo, en los estados de Hawái y Misisipi las iniciativas imponen como requisito la ciudadanía.

Between 2017 and 2018, 21 legislative actions of migration of health were enacted, with aspects of access to medical services taking precedence. There are at least 12 initiatives aimed at providing public benefits to the foreign population; however, in the states of Hawaii and Mississippi, citizenship is a requirement to enjoy said benefits.

Mapa 4.5 Actividad legislativa migratoria en Estados Unidos sobre empleo, 2017 y 2018

Map 4.5 Legislative activity on migration in the United States on the subject of employment, 2017 and 2018

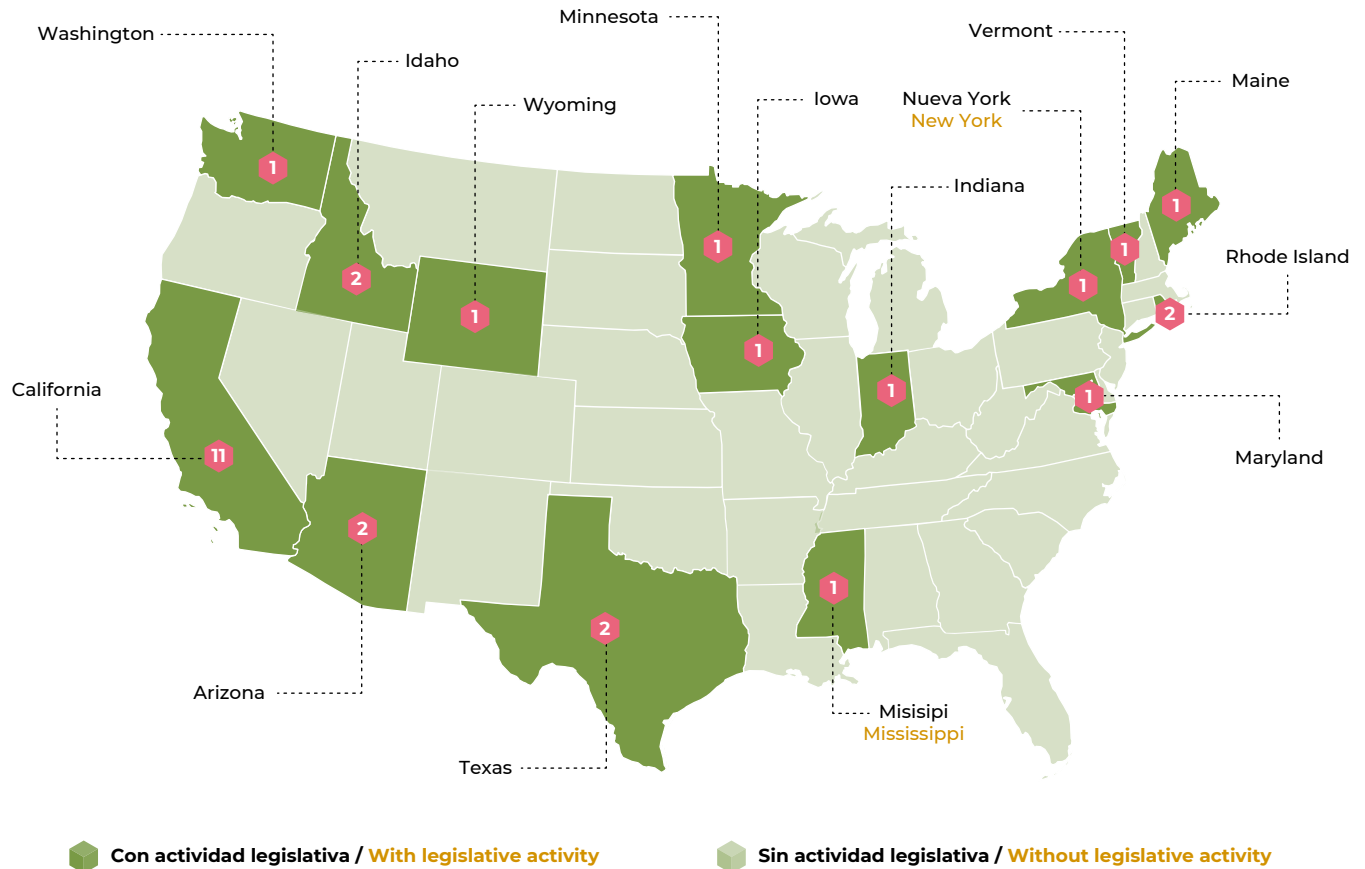

Datos / data: www.migracionyremesas.org/tb/?a=B19C9A

Entre 2017 y 2018 se identificaron por lo menos 29 iniciativas de ley de migración en materia de empleo. Diez de ellas pretenden reforzar el trabajo legal en los estados, mediante la instrumentación de más y mejores procedimientos de verificación, así como más sanciones a los empleadores, con el fin de inhibir la actividad laboral de la población migrante sin documentos.

Fuente: Elaboración propia con base en datos de la Conferencia Nacional de Legislaturas Estatales, 2017 y 2018.

At least 29 employment law initiatives of migration were identified between 2017 and 2018. Ten of them seek to strengthen legal work in the states through the implementation of more –and improved– verification procedures, as well as more penalties for employers, to prevent undocumented migrants from working.

Actividades legislativas en Estados Unidos

Legislative activities in the United States

Mapa 4.6 Actividad legislativa migratoria en Estados Unidos sobre educación, 2017 y 2018
 Map 4.6 Legislative activity on migration in the United States on the subject of education, 2017 and 2018

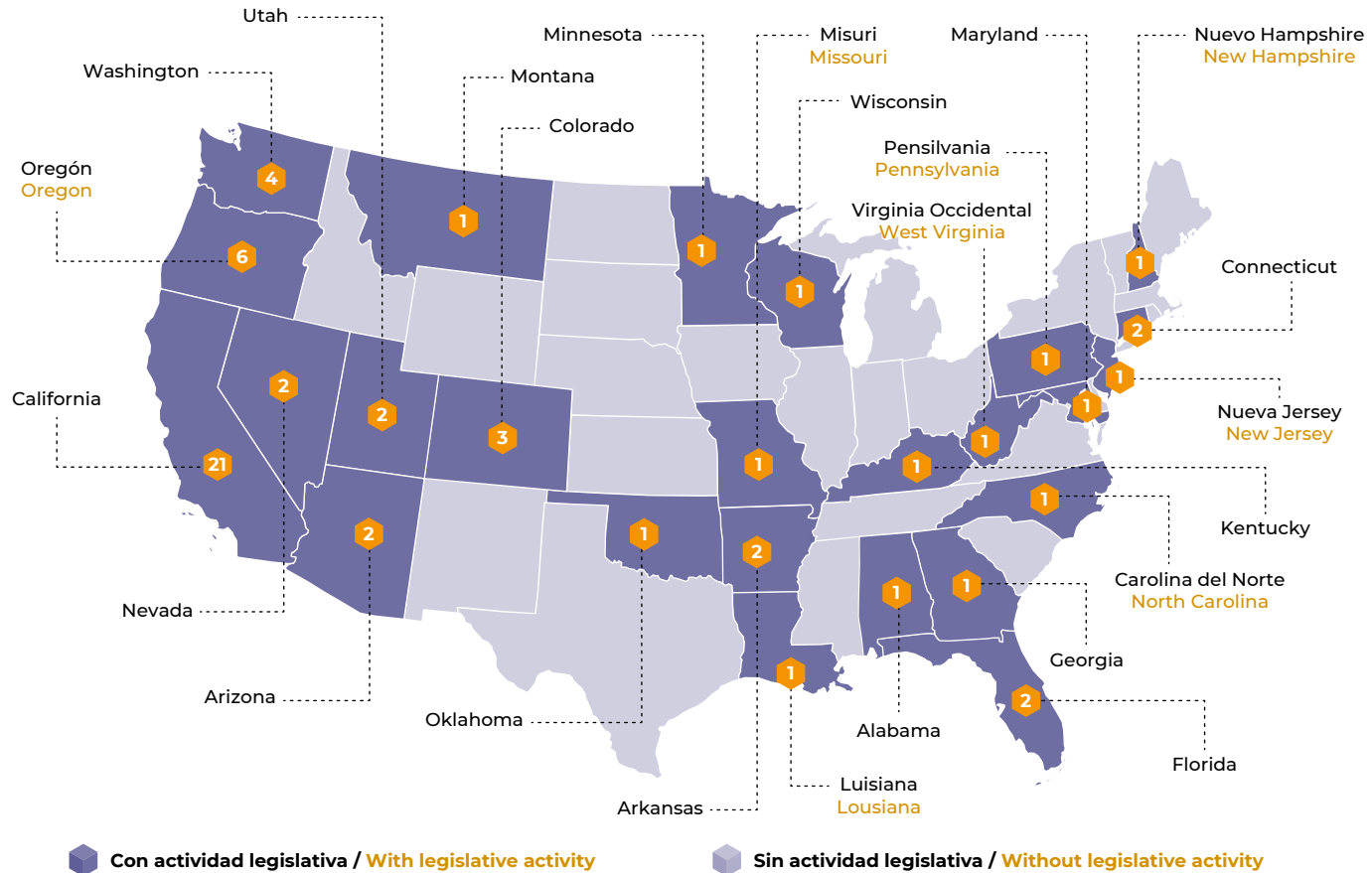

Datos / data: www.migracionyremesas.org/tb/?a=CC4837

Fuente: Elaboración propia con base en datos de la Conferencia Nacional de Legislaturas Estatales, 2017 y 2018.

Se registraron 61 acciones legislativas migratorias en materia de educación, 35 de ellas pretenden incentivar la continuidad de los estudios de la población migrante, así como la protección de datos personales de la población migrante estudiantil. De forma contraria, sobresalen las iniciativas presentadas en Georgia y Florida, las cuales vulneran los derechos educativos de la población migrante.

There were 61 legislative actions of migration in the field of education, 35 of which aim to encourage migrants to continue with their studies, and aim to protect the personal data of migrant students. On the other hand, Georgia and Florida have initiatives that stand out insofar as they violate migrants' educational rights.

Mapa 4.7 Actividad legislativa migratoria en Estados Unidos sobre el presupuesto y cumplimiento de la Ley, 2017 y 2018
Map 4.7 Legislative activity on migration in the United States on budget and compliance with the Law, 2017 and 2018

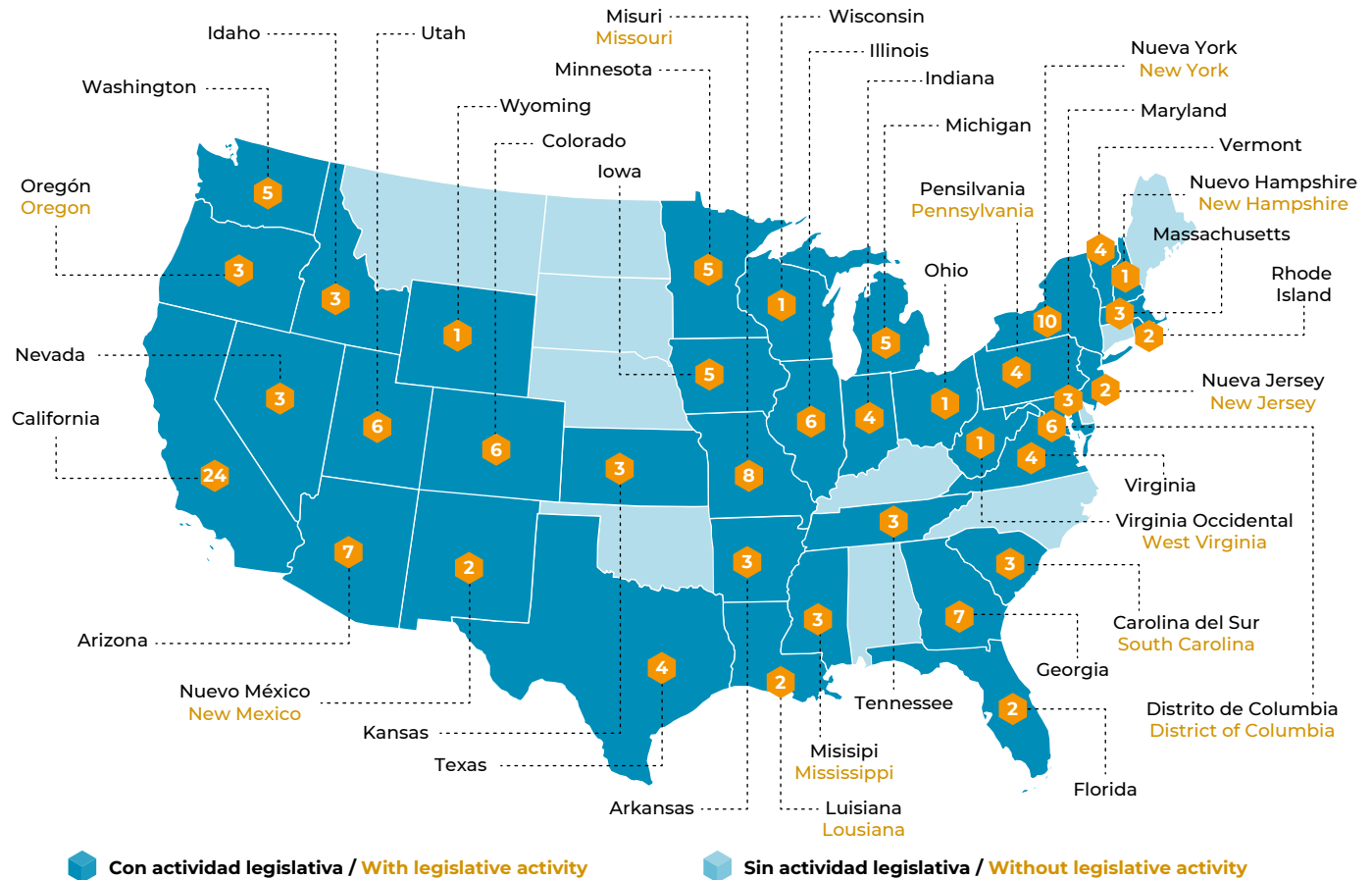

Datos / data: www.migracionyremesas.org/tb/?a=E1B327

Se registraron al menos 105 actividades legislativas de migración en materia de presupuesto al interior del tema migratorio en 2017 y 2018. En su mayoría refieren a incrementar o reasignar recursos para la integración de personas migrantes así como atención a población refugiada. Se identifican tres iniciativas en: Arizona, Maryland y Missouri, de restricción de presupuesto para la población sin documentos y para reasignarlo a mayor seguridad.

Fuente: Elaboración propia con base en datos de la Conferencia Nacional de Legislaturas Estatales, 2017 y 2018.

There were at least 105 budgetary legislative initiatives regarding immigration in 2017 and 2018. Most of these aim to increase or reallocate resources for the integration of migrants, and to assist the refugee population. There are three initiatives, in Arizona, Maryland and Missouri, aimed at limiting the budget for undocumented migrants.

5

En 2017, 7 millones de personas emigrantes sudamericanas fueron originarios de cuatro países: Colombia, Brasil, Perú y Ecuador.

In 2017, 7 million South American emigrants were from four countries: Colombia, Brazil, Peru and Ecuador.



El número de población emigrante de México en el mundo sumó 13 millones en 2017; cantidad superior a la población emigrante de Sudamérica (12 millones).

The number of Mexican emigrants residing around the world totaled 13 million in 2017, meaning that they outnumbered emigrants from South America (12 million).



Colombia, Perú, Ecuador y Brasil fueron los principales receptores de remesas en Sudamérica, al sumar 15 mil millones de US dólares en 2018.

Colombia, Peru, Ecuador and Brazil were the main recipients of remittances in South America, with a total of 15 billion of US dollars being received in 2018.



Entre la población sudamericana hay un fuerte componente de emigración intrarregional, pero también eligen como destinos España, EE. UU. e Italia.

There is a high level of intraregional emigration in South America, but South Americans also migrate to Spain, the U.S. and Italy.



Argentina y Brasil reciben una importante cantidad de población inmigrante, muchos de ellos también de América del Sur.

Argentina and Brazil receive a large number of immigrants, many of whom are also from South America.



Los países sudamericanos más dependientes de las remesas en 2018, en términos del porcentaje de su PIB fueron: Bolivia (3.5%) y Ecuador (2.9%).

The South American countries most dependent on remittances in 2018, in terms of the percentage of their GDP, were: Bolivia (3.5%) and Ecuador (2.9%).



Migración y remesas en América del Sur

Migration and remittances in South America

Sudamérica se caracterizó en el siglo XIX como una prominente región de destino de la migración, principalmente de Europa, China y Japón. Aunque ya se observaba un aumento en la emigración sudamericana durante el siglo XX, fue hasta la década entre 2000 y 2010 cuando ésta se disparó al pasar de 6.6 a casi 11.2 millones de personas emigrantes provenientes de la región. Durante este periodo, en Argentina, Brasil, Colombia, Perú y Venezuela creció el número de personas emigrantes entre 50% y 100%; mientras que de Ecuador, Paraguay y Bolivia aumentó más del 100%.

En 2017, se estimó que la población emigrante sudamericana ascendía a 12 millones, quienes fueron la fuente sustancial de los 18.6 mil millones de US dólares que llegaron al continente en 2018. El presente capítulo proporciona información respecto a la evolución del volumen de la emigración y las remesas de los países de Sudamérica; las principales naciones de destino de la población emigrante, y de procedencia de la inmigrante, con mapas sobre los departamentos o regiones de origen, entre otros datos de interés.

In the 19th century, South America was a prominent destination for migrants, who mainly arrived from Europe, China and Japan. Although South American emigration increased during the 20th century, it was between 2000 and 2010 that the number of emigrants from the region skyrocketed from 6.6 million to almost 11.2 million. This period saw the number of emigrants in Argentina, Brazil, Colombia, Peru and Venezuela grow by between 50% and 100%, and by over 100% in Ecuador, Paraguay and Bolivia.

There were an estimated 12 million South American emigrants in 2017, who contributed a substantial proportion of the 18.6 billion of US dollars received by the continent in 2018. This chapter provides information on the evolution of the volume of emigration and remittances in South American countries; the main destination nations for migrants; and the origin of immigrants, with maps of their departments and regions of origin, among other data of interest.

Mapa 5.1 Migración y remesas en América del Sur

Map 5.1 Migration and remittances in South America

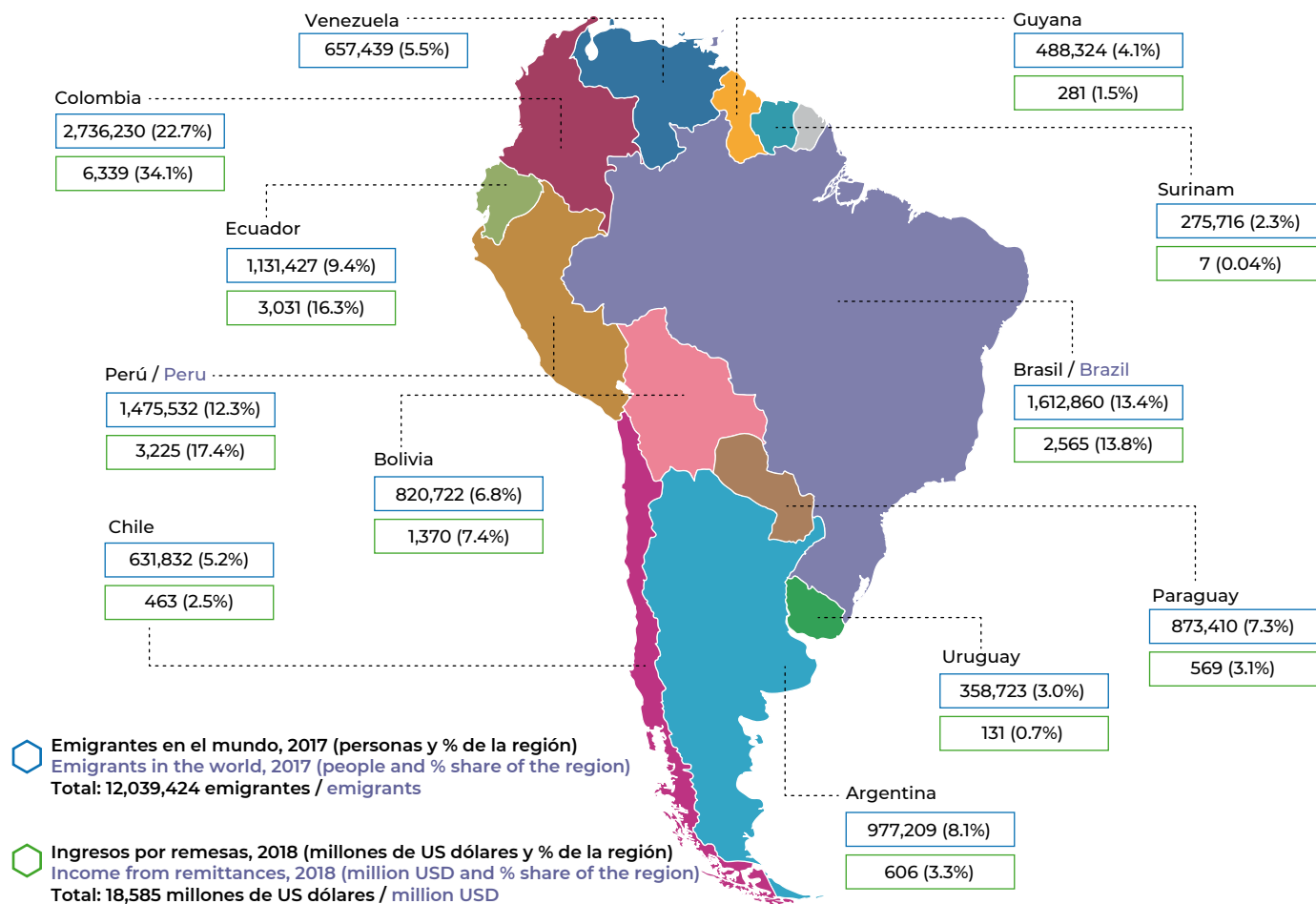

Datos / data: www.migracionyremesas.org/tb/?a=FED6CD

Fuente: Elaboración propia con cifras de la División de Población de las Naciones Unidas, bancos centrales de diferentes países, y estimaciones del Banco Mundial, diciembre 2018.

En 2017, las personas emigrantes de origen sudamericano eran 12 millones, un volumen importante, pero inferior al que tuvo México (12.9 millones). Un año después la región recibió 18,585 millones de US dólares por concepto de remesas. Colombia, Brasil, Perú y Ecuador fueron los países de la región con más emigrantes y los que lideraron como receptores de remesas.

In 2017, there were 12 million emigrants of South American origin; a large number, but lower than the number from Mexico (12.9 million). The year after, the region received 18,585 million of US dollars in remittances. Colombia, Brazil, Peru and Ecuador were the countries with the most emigrants in the region, and also received the most remittances.

Gráfica 5.1 Población emigrante paraguaya en el mundo y principales países de destino, 1960-2017 (personas)

Chart 5.1 Paraguayan emigrants in the world and main countries of destination, 1960-2017 (people)

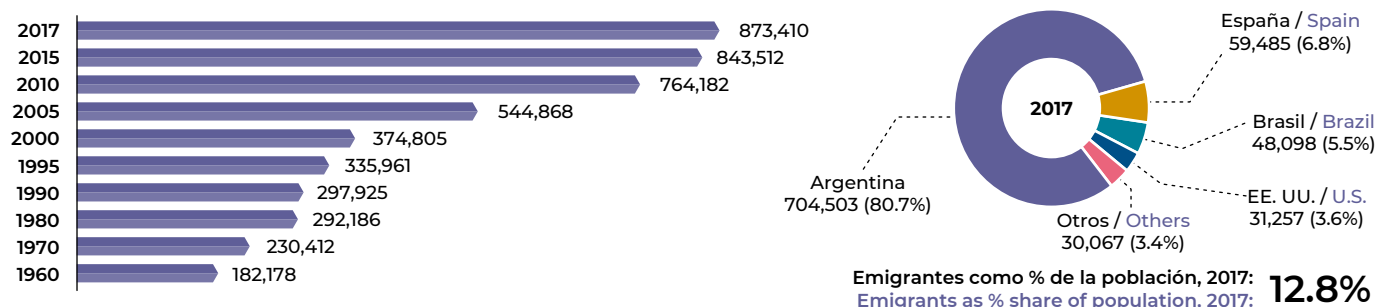

Mapa 5.2 Porcentaje de hogares con personas emigrantes, principales departamentos, 2007-2011

Map 5.2 Percentage of households with emigrants, main departments, 2007-2011

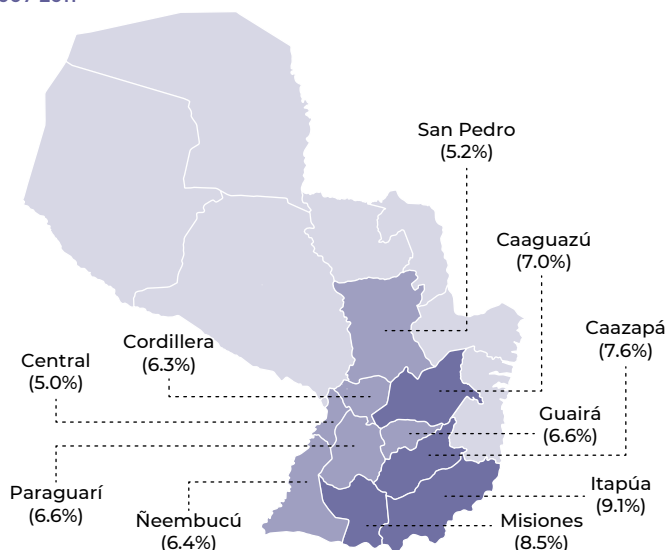

Gráfica 5.2 Ingresos por remesas en Paraguay, 2010-2018 (millones de US dólares)

Chart 5.2 Income from remittances in Paraguay, 2010-2018 (million USD)

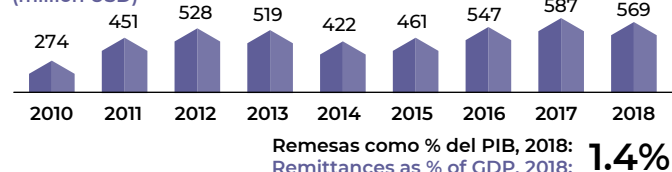

Gráfica 5.3 Principales países de origen de inmigrantes en Paraguay, 2017 (personas y %)

Chart 5.3 Main origin countries for immigrants in Paraguay, 2017 (people and % share)

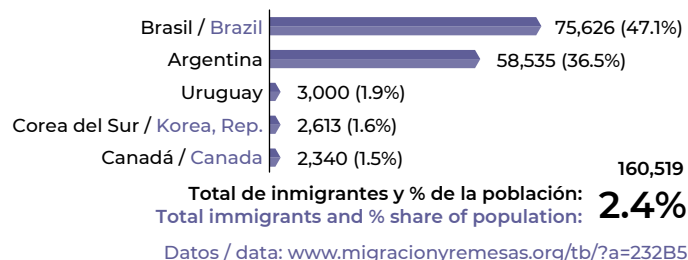

En 2017, Paraguay tuvo 873 mil personas emigrantes, equivalente a 12.8% de su población, quienes residieron en su mayoría en Argentina (80.7%). Itapúa, Misiones, Caazapá y Caaguazú fueron los departamentos con más hogares con alguna persona emigrante. En 2018, las remesas ascendieron a 569 millones de US dólares, lo que representó 1.4% del PIB.

Fuente: Elaboración propia con cifras de la División de Población de las Naciones Unidas, Banco Central del Paraguay, y DGEEC, Censo Nacional 2012.

In 2017, Paraguay had 873,410 emigrants –equivalent to 12.8% of its population– who, for the most part, resided in Argentina (80.7%). Itapúa, Misiones, Caazapá and Caaguazú were the departments with the most households with an emigrant. Remittances amounted to 569 million of US dollars in 2018, accounting for 1.4% of GDP.

Gráfica 5.4 Principales países de destino de la población emigrante, 2017 (personas)

Chart 5.4 Main countries of destination of emigrants, 2017 (people)

De Argentina / From Argentina:

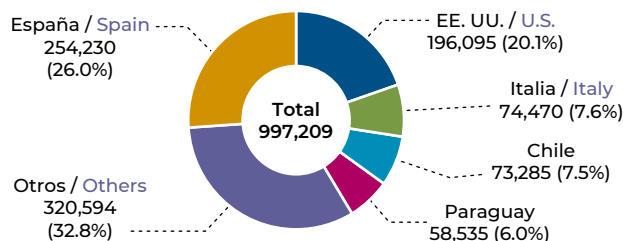

Emigrantes como % de la población: **2.2%**
Emigrants as % share of population:

De Uruguay / From Uruguay:

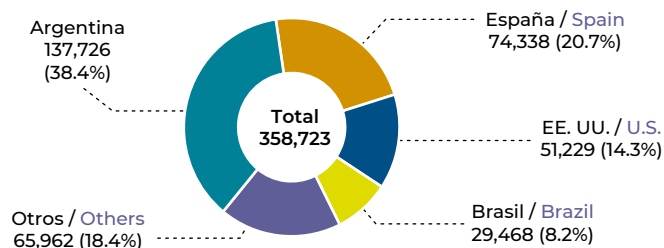

Emigrantes como % de la población: **10.4%**
Emigrants as % share of population:

Gráfica 5.5 Ingresos por remesas (millones de US dólares)

Chart 5.5 Income from remittances (million USD)

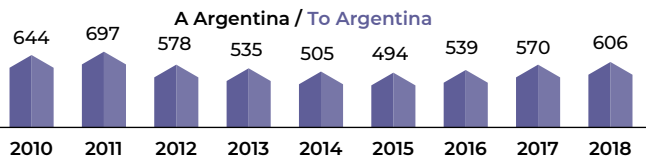

Remesas como % del PIB, 2018: **0.1%**
Remittances as % of GDP, 2018:

A Uruguay / To Uruguay

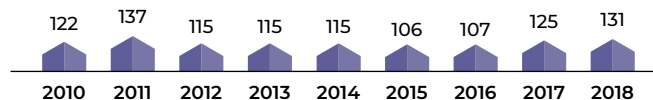

Remesas como % del PIB, 2018: **0.2%**
Remittances as % of GDP, 2018:

Gráfica 5.6 Principales países de origen de inmigrantes, 2017 (personas y %)

Chart 5.6 Main origin countries for immigrants, 2017 (people and % share)

En Argentina / In Argentina

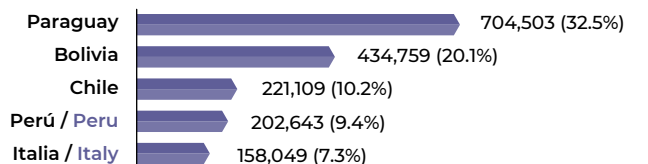

Total de inmigrantes y % de la población: **4.9%**
Total immigrants and % share of population:

En Uruguay / In Uruguay

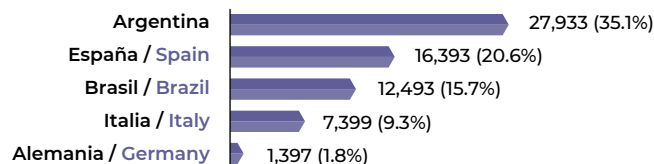

Total de inmigrantes y % de la población: **2.3%**
Total immigrants and % share of population:

Datos / data: www.migracionyremesas.org/tb/?a=1B44C6 y www.migracionyremesas.org/tb/?a=696CE4

Fuente: Elaboración propia con cifras de la División de Población de las Naciones Unidas, Banco Central del Uruguay y Banco Mundial, 2018.

Argentina y Uruguay son países con flujos importantes tanto de emigración como de inmigración. La población argentina en el exterior reside principalmente en España y Estados Unidos, mientras que Argentina recibe personas migrantes de Paraguay, Bolivia, Chile y Perú, entre otros países. Uruguay recibe personas mayoritariamente de Argentina y España, siendo estas mismas naciones los destinos preferidos de la emigración uruguaya.

Argentina and Uruguay have significant emigration and immigration flows. Most Argentines residing abroad are in Spain and the United States, while Argentina receives migrants from Paraguay, Bolivia, Chile and Peru, among other countries. Uruguay mainly receives migrants from Argentina and Spain, with those nations also being the preferred destinations for Uruguayan emigrants.

Gráfica 5.7 Población emigrante chilena en el mundo y principales países de destino, 1960-2017 (personas)

Chart 5.7 Chilean emigrants in the world and main countries of destination, 1960-2017 (people)

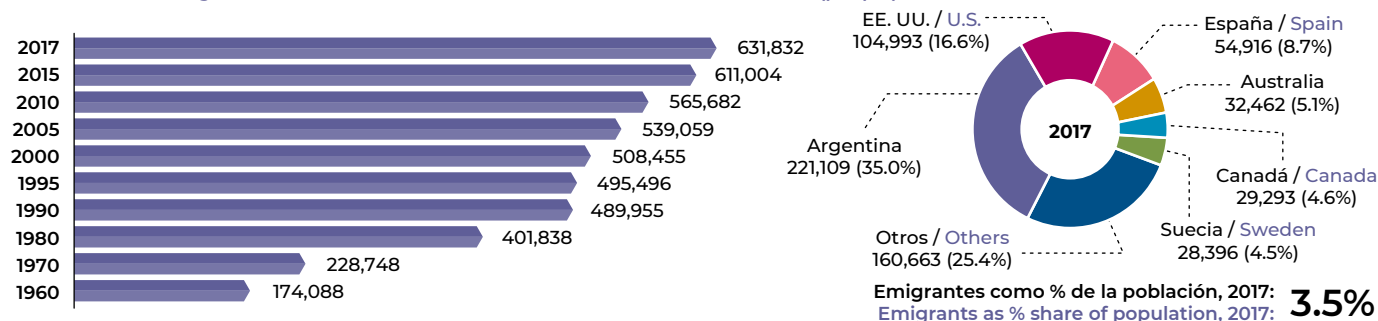

Mapa 5.3 Emigrantes de Chile registrados en el exterior, principales regiones de residencia de salida, 2016 (% del total)

Map 5.3 Chilean emigrants registered abroad, main regions of residence before departure, 2016 (% share)

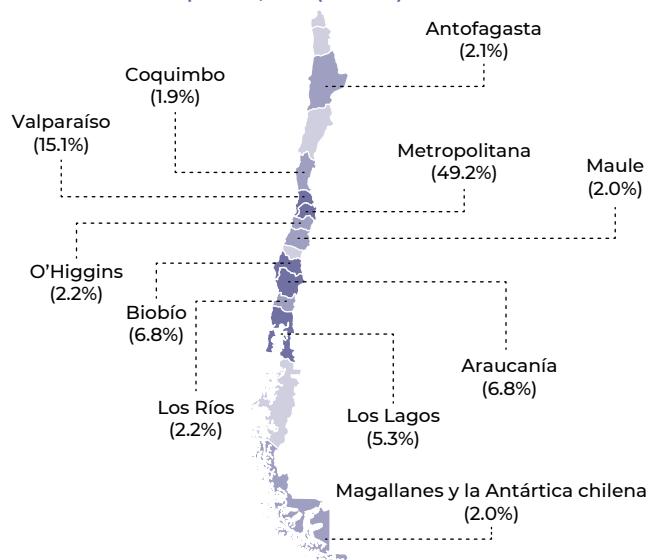

Gráfica 5.8 Ingresos por remesas en Chile, 2010-2018 (millones de US dólares)

Chart 5.8 Income from remittances in Chile, 2010-2018 (million USD)

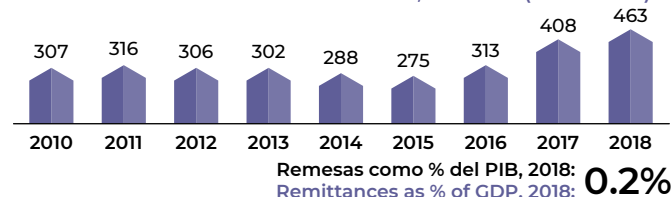

Gráfica 5.9 Principales países de origen de inmigrantes en Chile, 2017 (personas y %)

Chart 5.9 Main origin countries for immigrants in Chile, 2017 (people and % share)

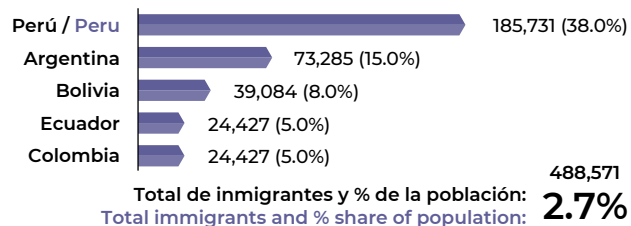

Datos / data: www.migracionyremesas.org/tb/?a=A0CCD7

Chile tuvo 631,832 personas emigrantes en 2017, equivalente a 3.5% de su población. Los países en donde residen son Argentina y Estados Unidos, principalmente. La mayoría de la población chilena en el exterior proviene de las regiones Metropolitana de Santiago y Valparaíso. En contraste, las personas inmigrantes representan 2.7% de la población de Chile, y son originarias en su mayoría de Perú y Argentina.

Chile had 631,832 emigrants in 2017, equivalent to 3.5% of its population. The countries in which they mainly reside are Argentina and the United States. The majority of Chileans residing abroad are from the Santiago Metropolitan and Valparaíso regions. In contrast, immigrants account for 2.7% of Chile's population, and originate mostly from Peru and Argentina.

Fuente: Elaboración propia con cifras de la División de Población de las Naciones Unidas, Banco Central de Chile e INE-DICOEX, 2do registro de chilenos en el exterior, 2016.

Gráfica 5.10 Población emigrante brasileña en el mundo, 1960-2017 (personas)

Chart 5.10 Brazilian emigrants in the world, 1960-2017 (people)

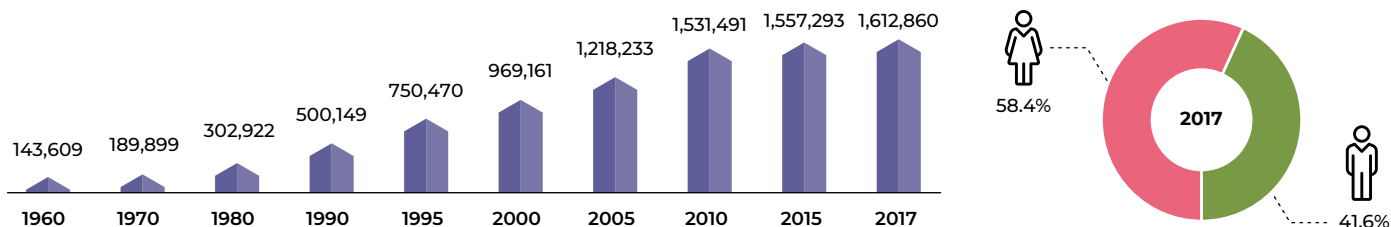

Mapa 5.4 Población brasileña en el exterior, principales unidades federativas de salida*, 2010 (% del total)

Map 5.4 Brazilians abroad, main departure federative units*, 2010 (% share)

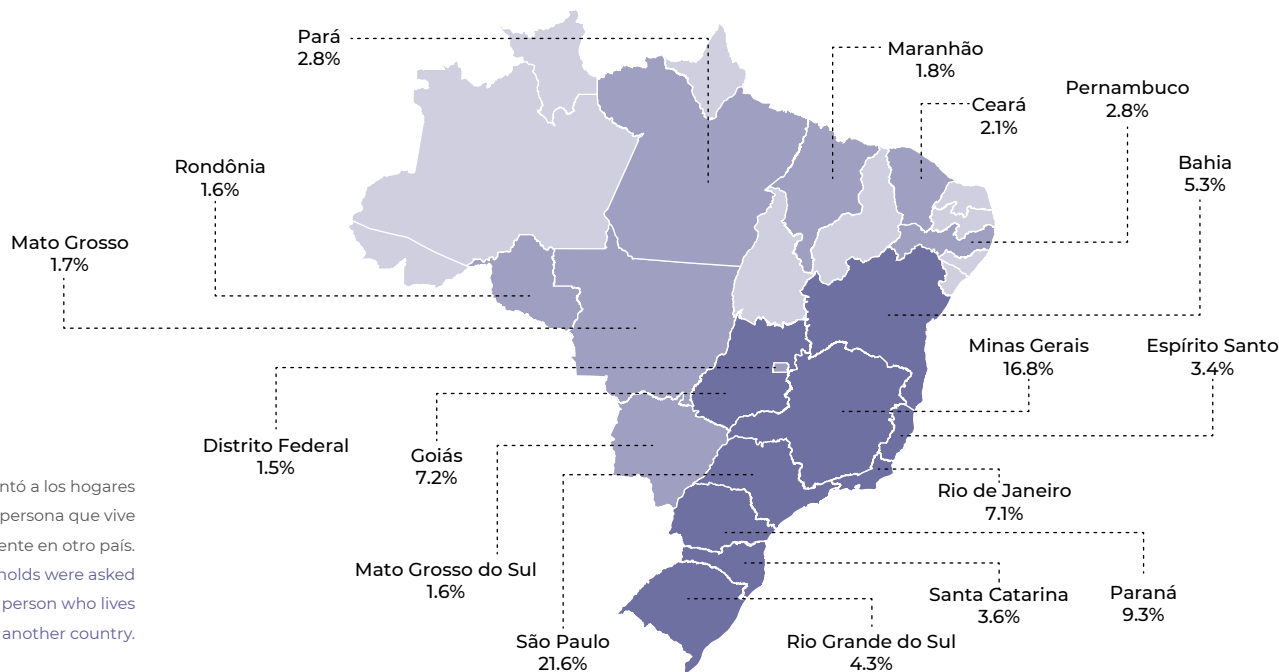

Nota: * Se preguntó a los hogares si tenían alguna persona que vive permanentemente en otro país.

Note: * Households were asked if they had any person who lives permanently in another country.

Datos / data: www.migracionyremesas.org/tb/?a=E9BAA2

Fuente: Elaboración propia con cifras de la División de Población de las Naciones Unidas e IBGE, Censo Demográfico 2010.

En los últimos 50 años se ha observado un crecimiento sostenido de la población emigrante brasileña en el mundo. En 2017, datos de las Naciones Unidas señalan que residían 1.6 millones de personas brasileñas fuera de su país, de las cuales 58.4% era mujer. Las unidades federativas que más expulsaron fueron: São Paulo, Minas Gerais, Paraná, Goiás y Río de Janeiro.

Over the past 50 years, sustained growth in Brazilian emigration has been observed around the world. In 2017, United Nations data indicated that 1.6 million Brazilians were residing outside of Brazil, and that 58.4% of those emigrants were women. The federative units with the most emigrants were: São Paulo, Minas Gerais, Paraná, Goiás and Rio de Janeiro.

Mapa 5.5 Principales países de destino de la población emigrante brasileña, 2017 (personas y %)

Map 5.5 Main destination countries for Brazilian emigrants, 2017 (people and % share)

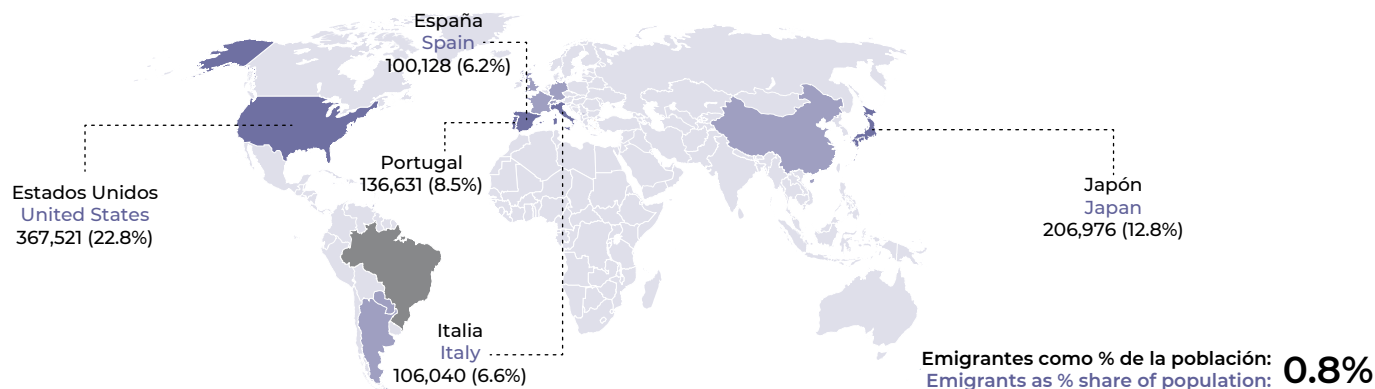

Gráfica 5.11 Distribución porcentual de las remesas según país de origen, 2018

Chart 5.11 Percentage distribution of remittances by country of origin, 2018



Gráfica 5.12 Ingresos por remesas en Brasil, 2010-2018 (millones de US dólares)

Chart 5.12 Income from remittances in Brazil, 2010-2018 (million USD)

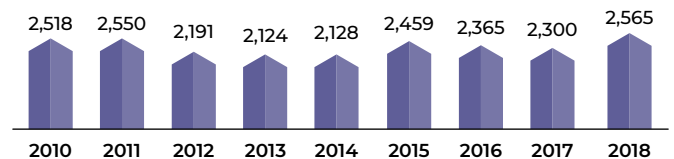

Remesas como % del PIB, 2018: **0.1%**
Remittances as % of GDP, 2018:

Gráfica 5.13 Principales países de origen de inmigrantes en Brasil, 2017 (personas y %)

Chart 5.13 Main origin countries for immigrants in Brazil, 2017 (people and % share)

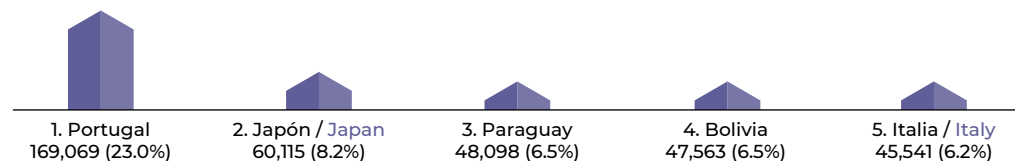

Total de inmigrantes y % de la población: **0.4%**
Total immigrants and % share of population: 735,557

Datos / data: www.migracionyremesas.org/tb/?a=E9BAA2

En 2017, la diáspora brasileña estuvo dispersa en muchos países del mundo, principalmente Estados Unidos (22.8%), Japón (12.8%), Portugal (8.5%) e Italia (6.6%). Aunque la población brasileña en el exterior equivale a 0.8% de su país, los ingresos por remesas fueron relativamente muy bajos (2,565 millones de US dólares), y sólo representaron 0.1% del PIB en 2018.

Fuente: Elaboración propia con cifras de la División de Población de las Naciones Unidas y Banco Central do Brasil.

In 2017, the Brazilian diaspora was dispersed in many countries around the world, but mainly in the United States (22.8%), Japan (12.8%), Portugal (8.5%) and Italy (6.6%). Although the number of Brazilians residing abroad is equivalent to 0.8% of the country's population, remittances were relatively very low (2,565 million of US dollars) and accounted for only 0.1% of GDP in 2018.

Gráfica 5.14 Población emigrante colombiana en el mundo, 1960-2017 (personas)

Chart 5.14 Colombian emigrants in the world, 1960-2017 (people)

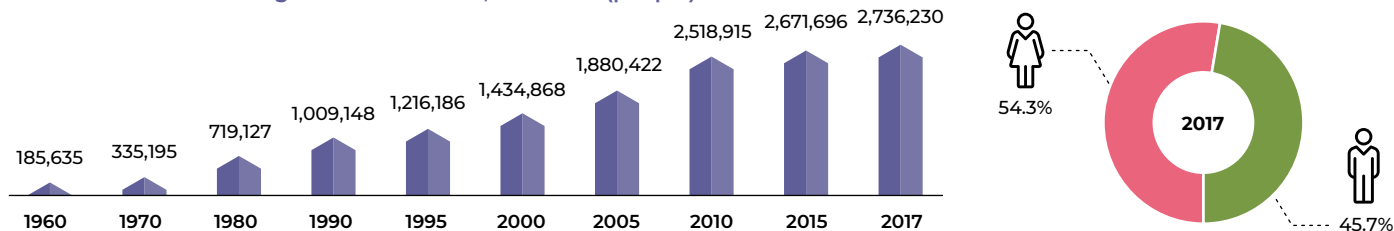

Mapa 5.6 Departamentos con mayor porcentaje de hogares con migrantes en el exterior, 2005 (% de hogares)

Map 5.6 Departments with the higher percentage of households with migrants abroad, 2005 (% of households)

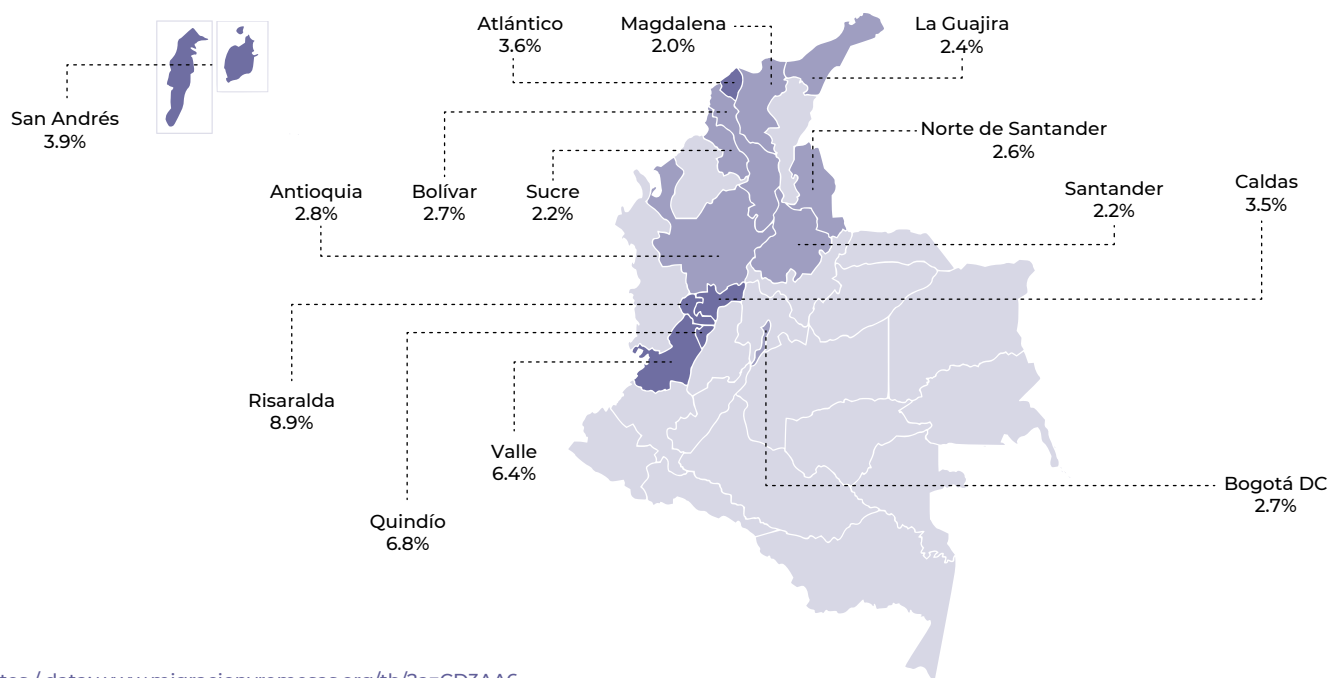

Datos / data: www.migracionyremesas.org/tb/?a=CD3AA6

Fuente: Elaboración propia con cifras de la División de Población de las Naciones Unidas y DANE, Censo General 2005.

Aunque la emigración colombiana aumentó de forma importante entre 2000 y 2010, su ritmo de crecimiento se desaceleró entre 2010 y 2017. En este último año, 54.3% de la población emigrante era mujer y 45.7% hombre. Con datos del último censo, se sabe que los departamentos con más proporción de hogares con personas emigrantes fueron: Risaralda, Quindío, Valle, San Andrés y Atlántico.

Although Colombian emigration increased significantly between 2000 and 2010, its growth rate slowed between 2010 and 2017. In the last year, 54.3% of migrants were women and 45.7% were men. Data from the most recent census indicates that the departments with the highest number of households with emigrants were: Risaralda, Quindío, Valle, San Andrés and Atlántico.

Mapa 5.7 Principales países de destino de la población emigrante colombiana, 2017 (personas y %)

Map 5.7 Main destination countries for Colombian emigrants, 2017 (people and % share)

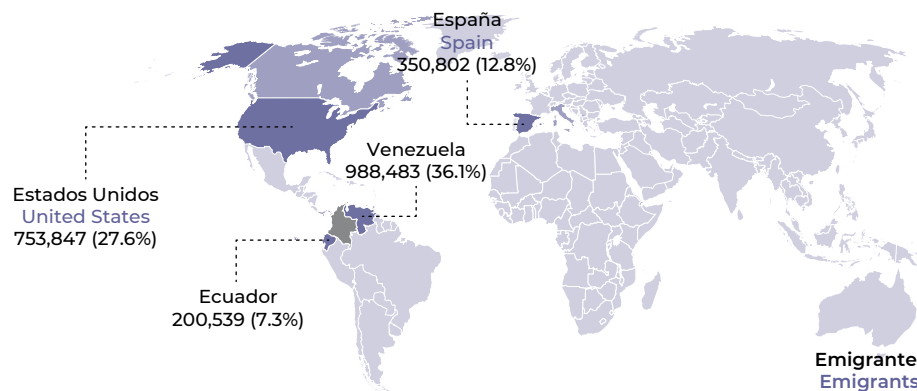

Emigrantes como % de la población:
Emigrants as % share of population: **5.6%**

Gráfica 5.15 Distribución porcentual de las remesas según modalidad de pago, 2013-2017

Chart 5.15 Percentage distribution of remittances by payment method, 2013-2017

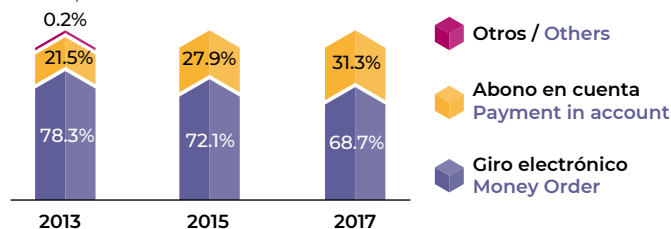

Gráfica 5.16 Ingresos por remesas en Colombia, 2010-2018 (millones de US dólares)

Chart 5.16 Income from remittances in Colombia, 2010-2018 (million USD)

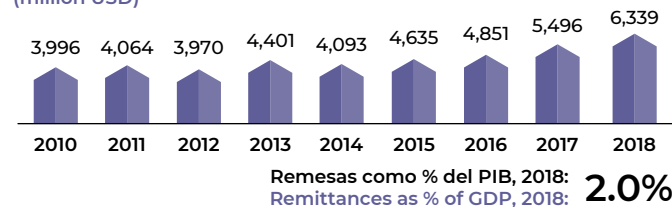

Remesas como % del PIB, 2018:
Remittances as % of GDP, 2018: **2.0%**

Gráfica 5.17 Principales países de origen de inmigrantes en Colombia, 2017 (personas y %)

Chart 5.17 Main origin countries for immigrants in Colombia, 2017 (people and % share)

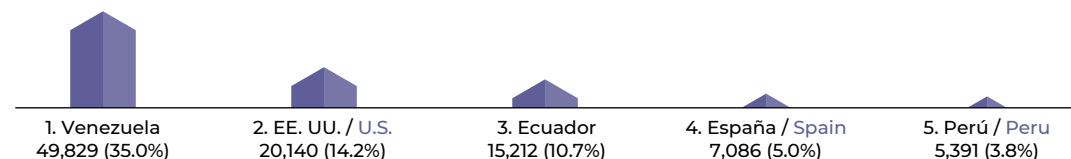

Total de inmigrantes y % de la población:
Total immigrants and % share of population:
142,319
0.3%

Datos / data: www.migracionyremesas.org/tb/?a=CD3AA6

Venezuela, Estados Unidos, España y Ecuador son los principales destinos de la emigración colombiana. En 2018, Colombia recibió 6,339 millones de US dólares en remesas, equivalente a 2.0% de su PIB. En Colombia residían casi 150 mil personas inmigrantes procedentes, principalmente, de Venezuela, Estados Unidos y Ecuador.

Fuente: Elaboración propia con cifras de la División de Población de las Naciones Unidas y Banco de la República, Colombia

Venezuela, the Estados Unidos, Spain and Ecuador are the main destinations for Colombian emigrants. 2018 saw Colombia receive 6.3 billion of US dollars in remittances, representing 2.0% of GDP. Almost 150 thousand immigrants were residing in Colombia, and mainly came from Venezuela, the Estados Unidos and Ecuador.

Gráfica 5.18 Población emigrante peruana en el mundo, 1960-2017 (personas)

Chart 5.18 Peruvian emigrants in the world, 1960-2017 (people)

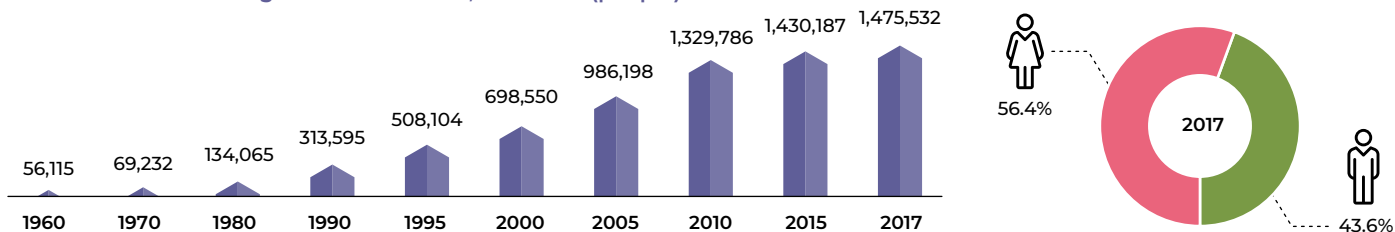

Mapa 5.8 Departamentos con mayor porcentaje de hogares con migrantes, 2017 (% de hogares)

Map 5.8 Departments with the higher percentage of households with migrants, 2017 (% of households)

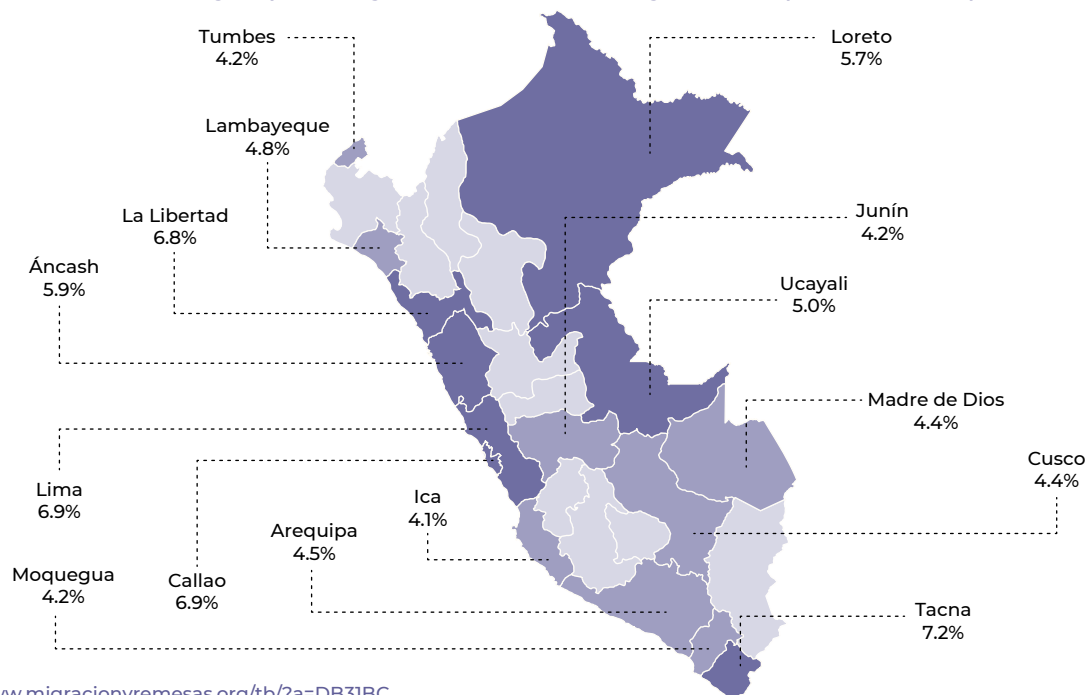

Datos / data: www.migracionyremesas.org/tb/?a=DB3IBC

Fuente: Elaboración propia con cifras de la División de Población de las Naciones Unidas, revisión 2017, e INEI Perú, Censos Nacionales 2017.

Entre 2000 y 2010 se presentó un crecimiento importante de la emigración de Perú, cuyo volumen casi se duplicó, al pasar de 700 mil a 1.3 millones de personas. En 2017, se contabilizó una población de cerca de 1.5 millones en el exterior; siendo Tacna, Callao, Lima y La Libertad los departamentos con los mayores porcentajes de hogares con personas emigrantes.

Emigration from Peru grew significantly between 2000 and 2010, with the number of emigrants almost doubling from 700 thousand to 1.3 million. In 2017, around 1.5 million Peruvians were residing abroad; Tacna, Callao, Lima and La Libertad were the departments with the highest percentages of households with emigrants.

Mapa 5.9 Principales países de destino de la población emigrante peruana, 2017 (personas y %)

Map 5.9 Main destination countries for Peruvian emigrants, 2017 (people and % share)

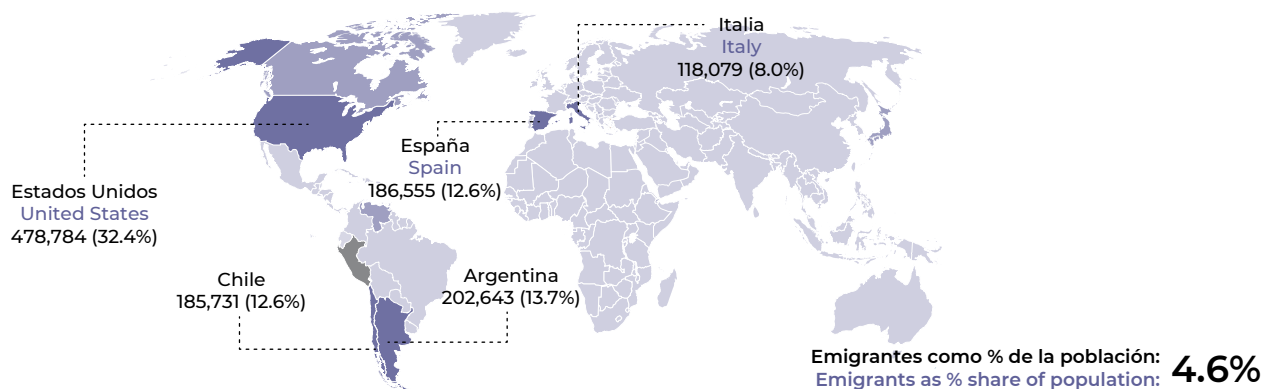

Gráfica 5.19 Número de emigrantes en los hogares con personas en el exterior, 2017 (%)

Chart 5.19 Number of emigrants in households with people abroad, 2017 (%)

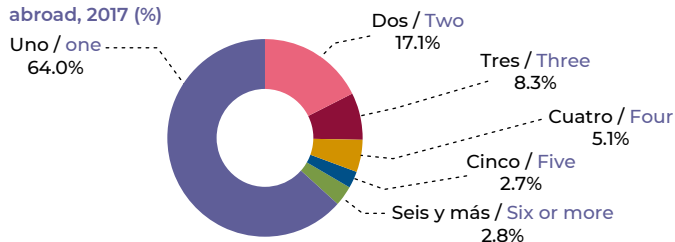

Gráfica 5.20 Ingresos por remesas en Perú, 2010-2018 (millones de US dólares)

Chart 5.20 Income from remittances in Peru, 2010-2018 (million USD)

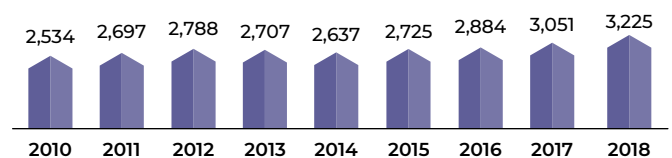

Remesas como % del PIB, 2018: **1.5%**

Gráfica 5.21 Principales países de origen de inmigrantes en Perú, 2017 (personas y %)

Chart 5.21 Main origin countries for immigrants in Peru, 2017 (people and % share)

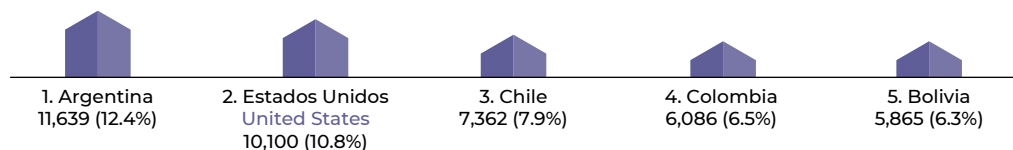

Total de inmigrantes y % de la población: **0.3%**

Datos / data: www.migracionyremesas.org/tb/?a=DB31BC

En Perú, la población emigrante equivale a cerca de 4.6% de la total, y en 2018 esa nación recibió 3,225 millones de US dólares por remesas, cifra que significó 1.5% de su PIB. Estados Unidos, Argentina, España, Chile e Italia son los mayores receptores de la emigración peruana. Del total de hogares con personas emigrantes, 64.0% tiene un solo integrante en el exterior.

Fuente: Elaboración propia con cifras de la División de Población de las Naciones Unidas, Banco Central de Reserva del Perú, e Instituto Nacional de Estadística e Informática, Perú, Censos Nacionales 2017.

In Peru, the number of emigrants equates to around 4.6% of the population and, in 2018, the country received 3,225 million of US dollars –1.5% of GDP– in remittances. The United States, Argentina, Spain, Chile and Italy are the largest recipients of Peruvian emigrants. Of all households with emigrants, 64.0% have only one member residing abroad.

Gráfica 5.22 Población emigrante ecuatoriana en el mundo, 1960-2017 (personas)

Chart 5.22 Ecuadorian emigrants in the world, 1960-2017 (people)

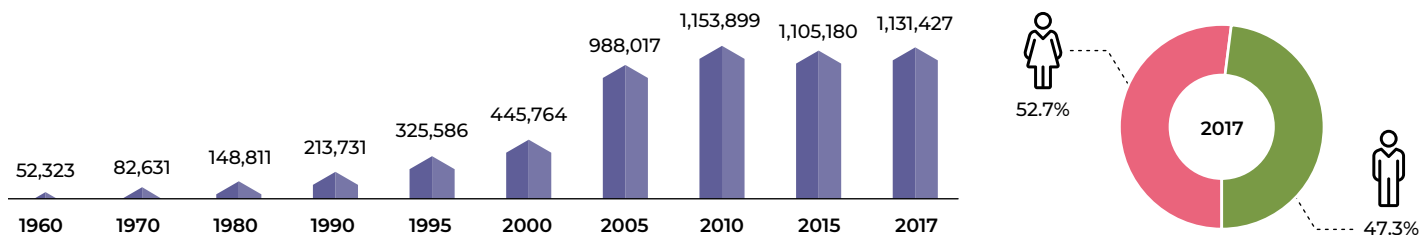

Mapa 5.10 Proporción de personas ecuatorianas que fueron a vivir a otro país entre 2001-2010, respecto de su población total en la provincia en 2010

Map 5.10 Proportion of Ecuadorians who moved abroad between 2001-2010, regarding their total population in the province in 2010

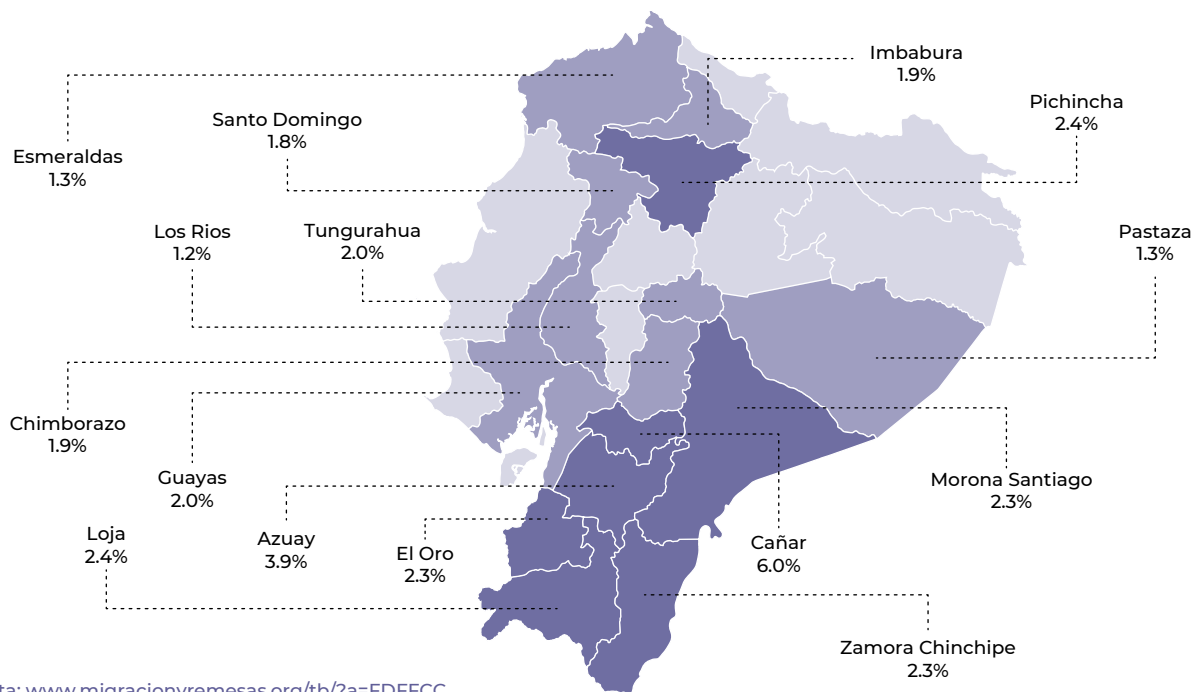

Datos / data: www.migracionyremesas.org/tb/?a=FDFFCC

Fuente: Elaboración propia con cifras de la División de Población de las Naciones Unidas e Instituto Nacional de Estadística y Censos Ecuador, Censo de Población y Vivienda 2010.

En el lustro comprendido de 2000 a 2005, Ecuador presentó, probablemente, el periodo de mayor crecimiento de población emigrante en su historia, incrementando en 122% al pasar de 446 a 988 mil personas. Las provincias de Cañar y Azuay presentaron la mayor intensidad migratoria. En 2017, habían 1.1 millones de personas migrantes ecuatorianas en el mundo.

2000–2005 was probably the period of greatest emigration growth in Ecuador's history, with the number of emigrants rising by 122% from 446 to 988 thousand. The provinces of Cañar and Azuay were the ones with the highest migratory intensity. By 2017, there were 1.1 million Ecuadorian migrants around the world.

Mapa 5.11 Principales países de destino de la población emigrante ecuatoriana, 2017 (personas y %)

Map 5.11 Main destination countries for Ecuadorian emigrants, 2017 (people and % share)

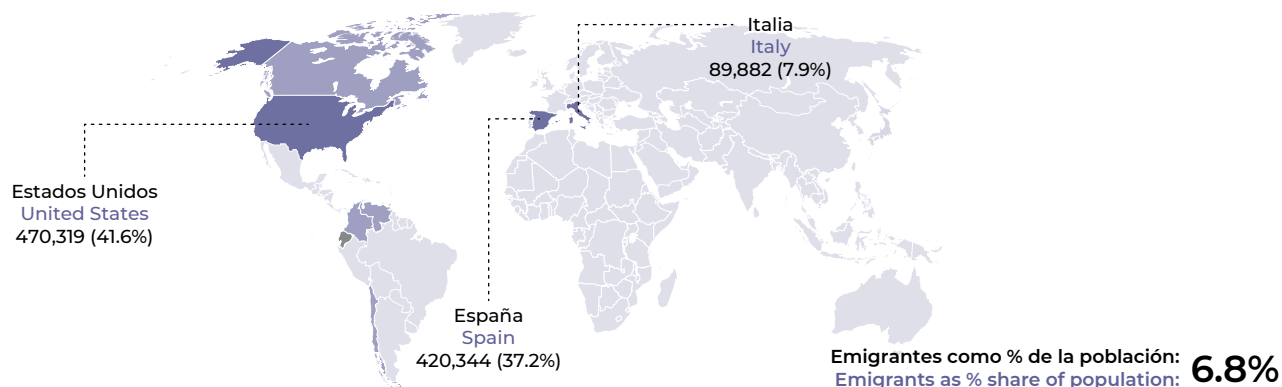

Gráfica 5.23 Distribución porcentual de las remesas según área de recepción, 2015-2018

Chart 5.23 Percentage distribution of remittances by reception area, 2015-2018

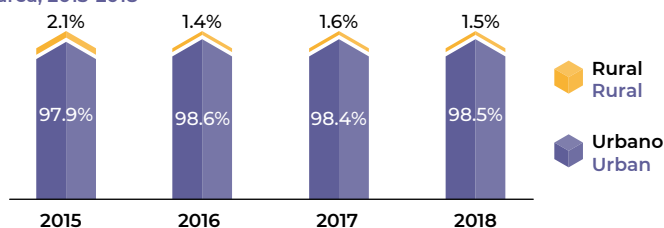

Gráfica 5.24 Ingresos por remesas en Ecuador, 2010-2018 (millones de US dólares)

Chart 5.24 Income from remittances in Ecuador, 2010-2018 (million USD)

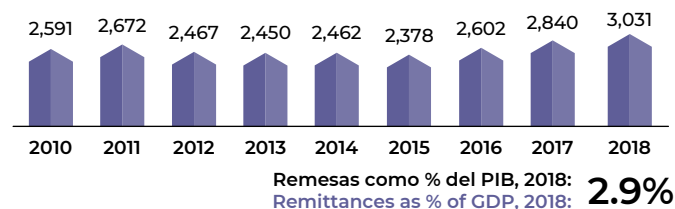

Gráfica 5.25 Principales países de origen de inmigrantes en Ecuador, 2017 (personas y %)

Chart 5.25 Main origin countries for immigrants in Ecuador, 2017 (people and % share)

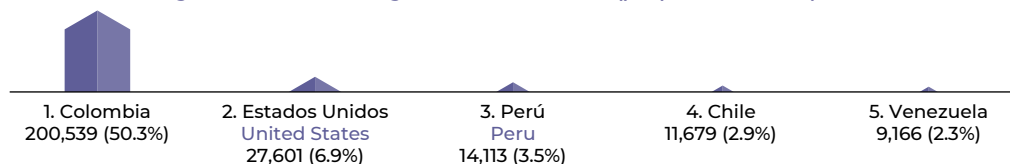

Total de inmigrantes y % de la población:
Total immigrants and % share of population:
399,068
2.4%

Datos / data: www.migracionyremesas.org/tb/?a=FDFFCC

Los principales destinos de la emigración ecuatoriana en 2017 fueron Estados Unidos, con 41.6% y España, con 37.2%. En 2018, Ecuador recibió 3 mil millones de US dólares por remesas, 98.5% llegó a zonas urbanas y 1.5% a rurales. La población inmigrante es importante para el país, con cerca de 400 mil personas en 2017, equivalen a 2.4% de su población.

Fuente: Elaboración propia con cifras de las Naciones Unidas DESA y Banco Central del Ecuador.

The main destinations for Ecuadorian emigrants in 2017 were the United States (41.6%) and Spain (37.2%). Ecuador received 3 billion of US dollars in remittances in 2018, of which 98.5% arrived in urban areas and 1.5% arrived in rural areas. Immigrants are important for the country, with about 400 thousand people in 2017, equivalent to 2.4% of its population.

Gráfica 5.26 Población emigrante boliviana en el mundo, 1960-2017 (personas)

Chart 5.26 Bolivian emigrants in the world, 1960-2017 (people)

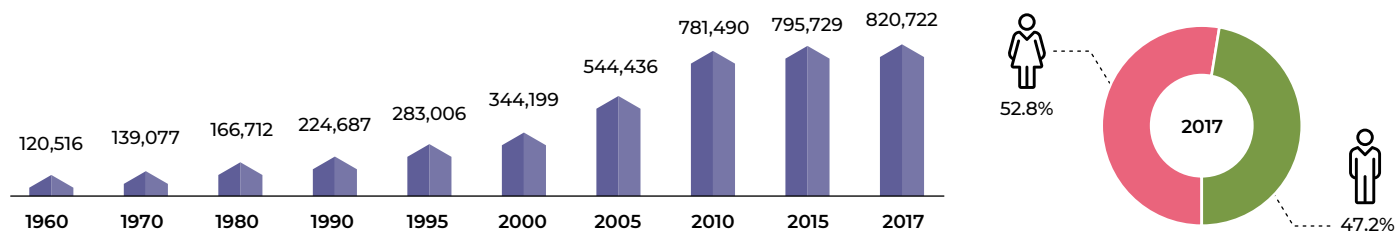

Mapa 5.12 Proporción de personas bolivianas que emigraron entre 2001-2012, respecto de su población total en el departamento en 2012

Map 5.12 Proportion of Bolivians who emigrated between 2001-2012, with respect to their total population in the department in 2012

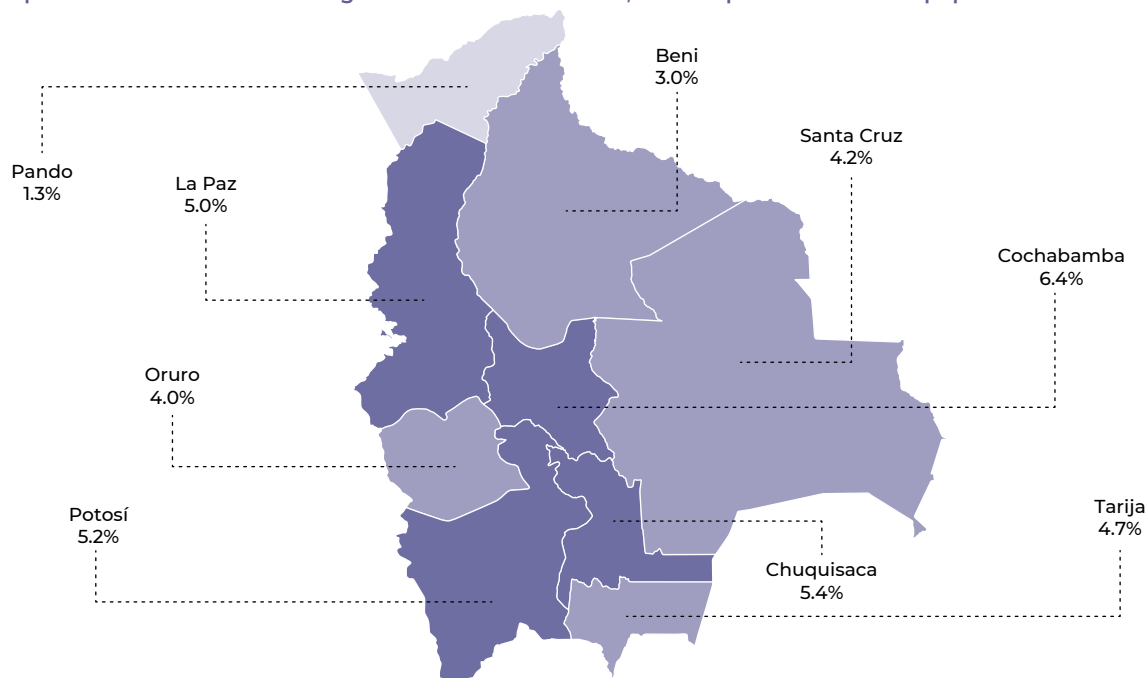

Datos / data: www.migracionyremesas.org/tb/?a=1E941F

Fuente: Elaboración propia con cifras de la División de Población de las Naciones Unidas, revisión 2017, e INE - Bolivia, Censo de Población y Vivienda 2012.

Entre 2000 y 2010 se presentó un incremento importante de la diáspora boliviana, de alrededor de 127%, al pasar de 344,199 a 781,490 migrantes. Los departamentos con la mayor proporción de población emigrante fueron: Cochabamba, Chuquisaca, Potosí y La Paz. En 2017, había 820,722 personas bolivianas que residían en el exterior.

Between 2000 and 2010, the Bolivian diaspora grew significantly by around 127% from 344,199 to 781,490 migrants. The departments with the highest proportion of emigrants with respect to their population were: Cochabamba, Chuquisaca, Potosí and La Paz. In 2017, there were 820,722 Bolivians residing abroad.

Mapa 5.13 Principales países de destino de la población emigrante boliviana, 2017 (personas y %)

Map 5.13 Main destination countries for Bolivian emigrants, 2017 (people and % share)

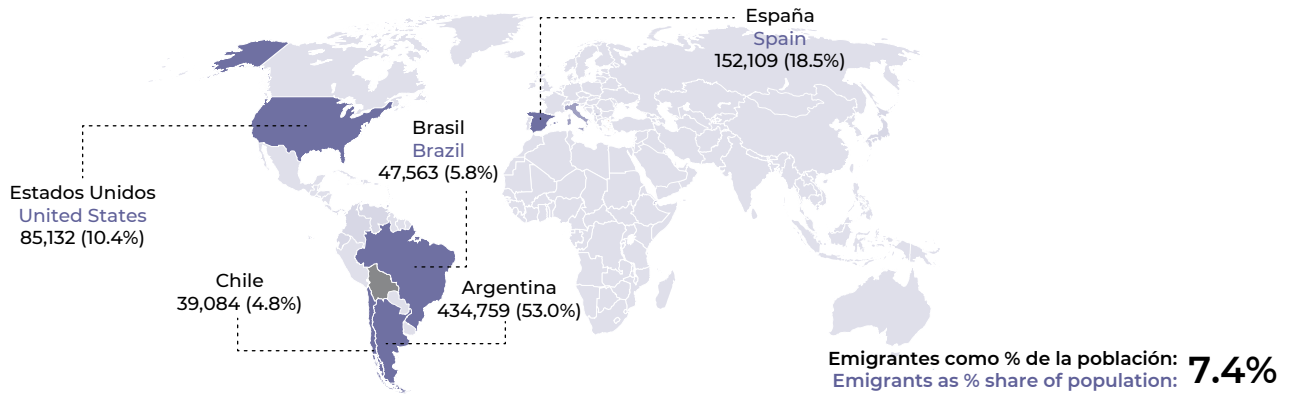

Gráfica 5.27 Edad a la que emigró la población boliviana entre 2001 y 2012 (%)

Chart 5.27 Age at which Bolivians emigrated between 2001 and 2012 (%)

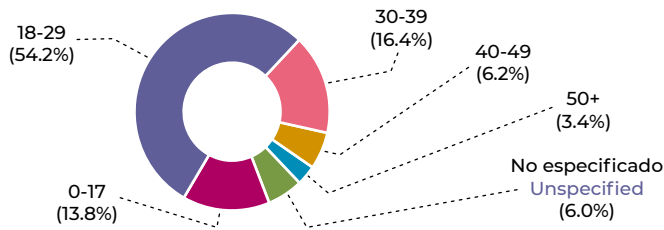

Gráfica 5.28 Ingresos por remesas en Bolivia, 2010-2018 (millones de US dólares)

Chart 5.28 Income from remittances in Bolivia, 2010-2018 (million USD)

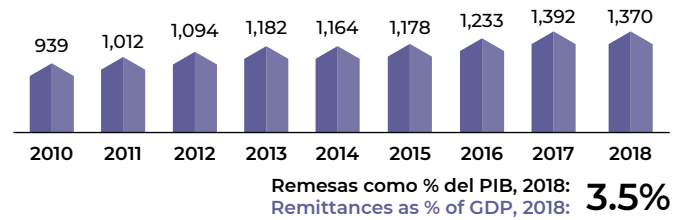

Gráfica 5.29 Principales países de origen de inmigrantes en Bolivia, 2017 (personas y %)

Chart 5.29 Main origin countries for immigrants in Bolivia, 2017 (people and % share)

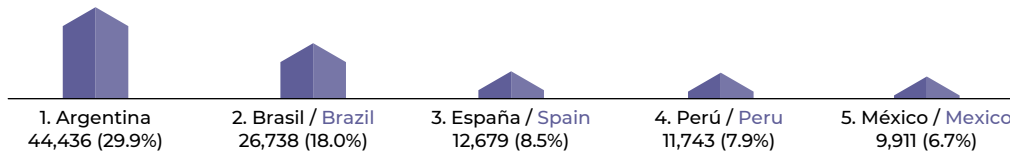

Total de inmigrantes y % de la población: 148,837 / Total immigrants and % share of population: 1.3%

Datos / data: www.migracionyremesas.org/tb/?a=1E941F

Los datos señalan que más de la mitad de la población boliviana emigró a edades jóvenes (18 a 29 años), siendo Argentina, España y Estados Unidos los destinos preferidos. La población emigrante equivale a 7.4% de su población total, y en 2018, las remesas representaron 3.5% de su PIB, con un flujo que alcanzó los 1,370 millones de US dólares.

Fuente: Elaboración propia con cifras de las Naciones Unidas DESA, Banco Central de Bolivia e INE, Bolivia, Censo de Población y Vivienda 2012.

The data indicates that more than half of Bolivian migrants emigrated at a young age (between 18 and 29), with Argentina, Spain and the United States being their preferred destinations. The number of emigrants is equivalent to 7.4% of Bolivia's population, and remittances accounted for 3.5% of its GDP in 2018 (1,370 million of US dollars).