Grupo Estatal para la Prevención del Embarazo en Adolescentes Michoacán.

Informe 2019

Contenido

Presentación ... 3
1. Directorio GEPEA-Michoacán ... 4
2. Informe de actividades del GEPEA. ... 7
3. Informe de acciones estatales realizadas en el marco de la ENAPEA. ... 12
3.1 Educación inclusiva, integral y flexible. ... 12
3.2 Educación integral en sexualidad progresiva e inclusiva. ... 14
3.3 Oportunidades laborales apropiadas para la edad y acordes con las capacidades. ... 21
3.4 Entorno habilitante (legal, social y regulatorio) ... 23
3.5 Servicios de salud amigables, resolutivos, incluyentes y versátiles. ... 25
3.6 Detección temprana y atención oportuna e integral de la violencia sexual contra niñas, niños y adolescentes. ... 26
4. Conclusiones ... 29
5. Anexos ... 31

Presentación

La coordinación del Grupo Estatal de Prevención para el Embarazo en Adolescentes, Michoacán desde 2018 a la fecha ha logrado consolidar el trabajo interinstitucional por lo que toca a su funcionamiento técnico como operativo. En este sentido, el Informe 2019 pretende ser un reflejo de los esfuerzos individuales realizados por cada uno de los integrantes del Grupo, como de las tareas que en conjunto hemos realizado.

En este año 2019 destaca el diseño e implementación de instrumentos técnicos y de articulación del GEPEA-Michoacán, para la atención de este importante problema de salud pública en la entidad; el *Programa de Prevención y Atención Integral del Embrazo Infantil y Adolescente 2019-2021* y la Plataforma de Monitoreo para el seguimiento a indicadores.

Con estas acciones el GEPEA-Michoacán profesionaliza su trabajo, al contar con un diagnóstico, un Programa y una batería de indicadores con base en la Estrategia Nacional de Prevención para el Embarazo en Adolescentes, ENAPEA.

Sin duda, otro logro significativo radica en la conformación de los Grupos Municipales para la Prevención del Embarazo en Adolescentes (GMPEA), al incluir el tema de los embarazos tempranos en las agendas públicas municipales y comunitarias, cuya atención, disminución y erradicación requiere de los distintos órdenes de gobierno.

Conscientes de que las acciones no serán suficientes hasta disminuir con mayor celeridad la tasa de fecundidad adolescente, el GEPEA-Michoacán reforzará las acciones a fin de alcanzar las metas planteadas en la estrategia estatal como en la ENAPEA. Es por ello que, este Informe es también la confirmación que desde Michoacán hemos asumido el tema con el mayor compromiso, buscando siempre mejorar las condiciones de salud, bienestar y oportunidades para las niñas, niños y adolescentes michoacanos.

Mtra. Elizabeth Juárez Cordero
Directora General del Consejo Estatal de Población
Coordinadora del GEPEA-Michoacán.

1. Directorio GEPEA-Michoacán

Consejo Estatal de Población, **COESPO**
CORDINACIÓN DEL GEPEA
Av. Lázaro Cárdenas #1746, Chapultepec Sur, CP 58260, Morelia Michoacán
Tel: (443) 314 5998

Secretaria de Igualdad Sustantiva y Desarrollo de las Mujeres Michoacanas, **SEIMUJER**
SECREATARÍA TÉCNICA DEL GEPEA
Av Acueducto 1106, Chapultepec Nte., 58260 Morelia, Mich.
Tel: (443) 113 6700

Secretaría de Salud
Allende 505, Centro, 58000 Morelia, Mich.
Tel. (443) 312 0514

Secretaría de Educación
Siervo de la Nación # 1175, Sentimientos de la Nación,58192, Morelia, Mich.
Tel: (443) 322-01-00, 299-62-64,

Secretaría de Desarrollo Social y Humano
Av. Lázaro Cárdenas 1016, Ventura Puente, 58020 Morelia, Mich.
Tel:(443) 310 9300

Secretaría de la Contraloría
20 de Noviembre 351, Centro histórico de Morelia, 58000 Morelia, Mich
Tel: (443) 310 8600

Fiscalía General del Estado de Michoacán
Periférico Paseo de la República #5000 Col. Sentimientos de la Nación, CP 58170
Morelia, Michoacán. Tel: (443) 322 3600

Sistema para el Desarrollo Integral de la Familia, DIF
Acueducto Lote 17, Bosque Cuauhtémoc, 58020 Morelia, Mich.
Tel:(443) 313 3540

Instituto de la Juventud
Av. Camelinas 2451, Col. Bosque Camelinas, C.P. 58290, Morelia, Mich.
Tel:(443) 313 39 49

Comisión Estatal de Pueblos Indígenas
Boulevar García de León 1575, Chapultepec Sur 58260 Morelia, Mich.
Tel: (443) 317 8442

Comisión Ejecutiva de Atención a Víctimas
Gral. Mariano Arista 300, Chapultepec Oriente, 58260 Morelia, Mich.
Tel:(443) 314 1957

Universidad Michoacana de San Nicolás de Hidalgo, UMSNH
Calle de Santiago Tapia 403, Centro, 58000 Morelia, Mich.
Tel: (443) 322 3500

Secretaria Ejecutiva del Sistema Estatal de Protección de Niñas, Niños y Adolescentes de Michoacán, SIPINNA
Av. Morelos Sur, Centro histórico de Morelia, 58000 Morelia, Mich.
Tel: (443) 322-85-10, ext 305

Colegio de Estudios Científicos y Tecnológicos del Estado de Michoacán, **CECYTEM**
Lomas de las Liebres 180, Fracc. Lomas del Sur, C.P. 58095, Morelia, Michoacán.
Tel: (443) 315 0176, (443) 340 7884

Telebachillerato Michoacán (TEBAM)
Río Amatlán #187 Col. Cuauhtémoc Morelia, CP. 58020
Tel: (443) 312 4909

Colegio de Educación Profesional Técnica del Estado de Michoacán, CONALEP
Av. San José Del Cerrito #2750 Col. San José Del Cerrito
Morelia Michoacán C.P. 58341
Tel: (443) 324 6018, (443) 113 6100 al 02

Colegio de Bachilleres de Estado de Michoacán, COBAEM
Paseo de la República #4121 B
Col. Jóse María Cos - C.P. 58195
Tel. (443) 3 22 43 00

Comisión Estatal de los Derechos Humanos
Calle, Fernando Montes de Oca #108, Chapultepec Nte., 58260 Morelia, Mich.
Tel: (443) 113 3500

Coordinación de Comunicación Social
Melchor Ocampo No. 17, Centro, 58000 Morelia, Mich.
Tel: (443) 313 5021

REDefine Michoacán

Mexfam

2. Informe de actividades del GEPEA.

Durante el año se llevaron a cabo dos Sesiones Ordinarias; el 30 de abril se realizó la primera sesión del GEPEA, en la que se presentó el “Programa de Prevención y Atención Integral del Embarazo Infantil y Adolescente del Estado de Michoacán 2019-2021”. Se trata de un documento programático, el cual cuenta con un diagnóstico pormenorizado de éste problema de salud pública en la entidad, del cual se desprenden 30 municipios de atención prioritaria, así como las metas, acciones e indicadores anuales, programadas por cada componente de la ENAPEA.

La presentación del Programa contó con la presencia del Secretario de Gobierno, Ing. Carlos Herrera Tello, y la representación del Consejo Nacional de Población, en la persona de la Dra. Maricruz Muradás Troutiño. En esta sesión se contó con la asistencia de 7 titulares, 17 enlaces del GEPEA y 155 alumnos y Colegio de Estudios Científicos y Tecnológicos del Estado de Michoacán (CECyTEM) y del Colegio de Educación Profesional Técnica del Estado de Michoacán (CONALEP).

Como parte de las metas planteadas en este año por el Grupo Estatal para la Prevención del Embarazo en Adolescentes, se buscó colocar en las agendas públicas municipales y comunitarias el tema de los embarazos a edades tempranas, como un factor determinante en las condicionantes de la pobreza y la desigualdad; cuya atención desde el orden subnacional es clave en la disminución de las desigualdades de género y la erradicación de violencias en contra de las niñas y adolescentes.

A fin de atender este problema desde la visión municipal, se diseñó una “Guía para la Implementación de los Grupos Municipales para la Prevención del Embarazo Adolescente”**,** elaborada por el Consejo Estatal de Población como entidad coordinadora con el propósito de apoyar a los Grupos Municipales para la Prevención del Embarazo en Adolescentes (GMPEA), en la implementación de la Estrategia Nacional para la Prevención del Embarazo en Adolescentes (ENAPEA) desde su ámbito de competencia.

Las 113 autoridades municipales en Michoacán fueron notificadas de manera oficial por el Secretario de Gobierno, sobre la importancia de trabajar de manera interinstitucional en la atención del tema, a través de la conformación de sus Grupos Municipales para la Prevención del Embarazo en Adolescentes (GMPEA).

En el mismo sentido y con la finalidad de incentivar la conformación de los GMPEA, el 17 de junio se realizó el “Encuentro Estatal para la Prevención del Embarazo Adolescente desde la Visión Municipal”. El objetivo principal fue brindar información y herramientas necesarias a las autoridades municipales y a los integrantes de los Grupos Municipales, tomando como base los componentes y objetivos de la Estrategia Nacional de Prevención para el Embarazo en Adolescentes, ENAPEA.

Se contó con una asistencia de 191 servidores públicos de 30 distintos municipios del Estado de Michoacán; con la participación 8 de dependencias y 2 asociaciones civiles integrantes del GEPEA, las cuales presentaron ponencias en temas como: desigualdades de género, desmitificación del amor romántico y nuevas masculinidades, planificación familiar, prevención del embarazo adolescente, violencia en el noviazgo, cartilla de derechos sexuales de las y los adolescentes y jóvenes, educación sexual integral, entre otros temas relacionados con los componentes de la ENAPEA y del “Programa de Prevención y Atención Integral del Embarazo infantil y adolescente del Estado de Michoacán 2019-2021”.

Como resultados de estas acciones en el 2019, se logaron conformar cinco Grupos Municipales para la Prevención del Embarazo en Adolescentes, en Zamora, Cd. Hidalgo, Zitácuaro y Apatzingán y San Lucas, de los cuales cuatro, pertenecen a los 30 municipios prioritarios.

La Segunda Sesión Ordinaria del Grupo Estatal para la Prevención del Embarazo en Adolescentes, se llevó a cabo el día 8 de octubre del 2019, en esta se presentó la Plataforma de Monitoreo y Seguimiento del Programa de Prevención y Atención Integral del Embarazo Infantil y Adolescente del Estado de Michoacán 2019-2021, diseñada en conjunto con el Instituto de Planeación del Estado de Michoacán (IPLAEM), y cuyo objetivo se centra en dar seguimiento a las metas establecidas por cada uno de los integrantes del GEPEA-Michoacán.

En dicha Sesión se hizo entrega del acceso de usuario y contraseña de la Plataforma a cada uno de los integrantes, es importante mencionar que ésta es de uso exclusivo de los integrantes del GEPEA.

Con esta acción en el último año, el GEPEA-Michoacán logró contar con un diagnóstico estatal, plan de trabajo, documento programático y una plataforma de monitoreo de indicadores, así como reglamento interno del Grupo. Mismos que se pueden consultar en la página de internet del Consejo en http://coespo.michoacan.gob.mx, en el apartado del Grupo Estatal de Prevención para el Embarazo en Adolescentes.

Sesiones del GEPEA Michoacán 2019		
Fecha	**Asistencia**	**Temas Principales**
30 de Abril	24 asistentes de los cuales 7 titulares y 17 enlaces del GEPEA y 155 alumnos del CONALEP y CECyTEM .	Aprobación y Presentación del "Programa de Prevención y Atención Integral del Embarazo infantil y adolescente del Estado de Michoacán 2019-2021".
8 de Octubre	20 enlaces y 17 acompañantes	Aprobación del Reglamento interno del GEPEA. Entrega de los usuarios y contraseñas para la plataforma de seguimiento y monitoreo de las metas del GEPEA. Presentación de la plataforma de seguimiento del monitoreo de las metas establecidas en el programa "Programa de Prevención y Atención Integral del Embarazo infantil y adolescente del Estado de Michoacán 2019-2021".

El trabajo coordinado e interinstitucional fue fundamental para el funcionamiento del Grupo; visible en el acompañamiento de ferias, jornadas y otras actividades propuestas por los integrantes del Grupo. Destaca la participación con el Instituto de la Juventud Michoacana, a través de las Rutas de la Juventud, en el que la Coordinación del GEPEA llevó el Taller "Toma de decisiones" en diversos municipios del estado de Michoacán; con el objetivo de visibilizar ésta problemática de salud pública entre adolescentes, centrado en promover la toma de decisiones informada libre y responsable, como en la promoción de los proyectos de vida para la prevención de embarazos a edades tempranas.

Un segundo proyecto en conjunto con la Comisión Estatal de Pueblos Indígenas (CEDPI), el Sistema Estatal de Protección Integral de Niñas, Niños y Adolescentes de Michoacán (SIPINNA) y el Consejo Estatal de Población, tuvo por objetivo llevar información a comunidades indígenas, en materia de prevención de embrazo infantil y adolescente, prevención de violencia sexual y derechos sexuales. Además de los talleres y ferias realizadas, por primera vez se llevó a cabo una capacitación para jóvenes replicadores en el tema "Embajadores NINIS" (Ni me infecto Ni me embarazo) del Nivel Superior del Municipio de Chilchota, uno de los 30 municipios prioritarios en la entidad.

En este año el Consejo Estatal de Población diseñó 2 nuevos modelos de intervención, el Taller “Educación Sexual para prevenir” versión para adolescentes y para padres.

Capacitaciones y talleres sobre Atención y Prevención del Embarazo en Adolescentes dirigido a servidores público y asociaciones civiles, 2019		
Fecha	**Lugar**	**Población atendida**
Febrero	Casa del Adolescente	62 servidores públicos
20 de marzo	IJUMICH	18 trabajadores del Instituto de la Juventud
2 de abril	Comisión Estatal de Pueblos Indígenas	28 trabajadores de la Comisión de pueblos indígenas
29 de mayo	Sistema Estatal del Secretariado Ejecutivo de Seguridad Pública	100 servidores públicos pertenecientes al secretariado.
25 de abril	COESPO	7 jóvenes de Organización civil

Ferias en materia de Prevención de Embarazo Adolescente, 2019		
Fecha	**Lugar**	**Población Atendida**
Febrero	Instituto de la Juventud Moreliana	250 jóvenes
14 y 15 de marzo	Recinto ferial	300 Jóvenes
18 de junio	Casa del Adolescente	300 jóvenes
12 de septiembre	Facultad de Psicología	700 Jóvenes
26 de septiembre	CBTIS 149	400Jóvenes
8 de octubre	Morelia	1000 Jóvenes
9 de octubre	Escuela Secundaria Federal N°2 Morelia	300 Jóvenes
24 de octubre	Paracho	80 Jóvenes
5 de noviembre	Nahuatzen	100 Jóvenes

Taller “Toma de decisiones”, dirigido a adolescentes, 2019		
Fecha	**Lugar**	**Población atendida**
14 de Marzo	Maravatío	400 jóvenes de nivel básica, media superior y superior.
28 de marzo	CJIM	120 Jóvenes del CBTIS 149
29 de marzo	COBAEM Uruapan	80 Jóvenes de COBAEM
7 de mayo	Chilchota	50 jóvenes de nivel básico.
7 de mayo	Purépero	400 jóvenes de nivel medio superior
24 de mayo	Angamacutiro	300 jóvenes de nivel medio superior
27 de mayo	Tangancícuaro	300 jóvenes de nivel medio superior
27, 28 y 29 mayo	Preparatoria Jefferson	800 Estudiantes de nivel media superior
4 y 5 de junio	Escuela Secundaria Federal N° 10 de Morelia	100 Estudiantes de la secundaria

6 de junio	Chilchota	80 Jóvenes de nivel media superior
3 de septiembre	Zamora	400 Jóvenes
18 de septiembre	Zitácuaro	250 Jóvenes
3 de octubre	Zamora	250 Jóvenes

Cuenta Cuento "Estela Grita muy Fuerte"		
Fecha	**Lugar**	**Población atendida**
22 de julio	Zacapu	70 niños

Taller "Educación Sexual para Prevenir" dirigido a adolescentes		
Fecha	**Lugar**	**Población atendida**
17 de octubre	Casa del Adolescente	50 niños del nivel básico.
13 y 21 de noviembre	Escuela federal N°7 Morelia	120 Jóvenes
22 de noviembre	Instituto Quetzal	80 Jóvenes
25 de noviembre	Escuela Zimpania	50 niños
26 de noviembre	Escuela federal N°7 Morelia	90 jóvenes

3. Informe de acciones estatales realizadas en el marco de la ENAPEA.

3.1 Educación inclusiva, integral y flexible.

La educación para el Gobierno del Estado es un tema clave, para el desarrollo integral de las niñas, niños y jóvenes, es por ello que durante el 2019 se llevaron a cabo diversos esfuerzos enfocados en brindar a oportunidades educativas en el Estado de Michoacán.

Durante el ciclo escolar 2018-2019, el Gobierno estatal atendió una matrícula de un millón 429 mil 16 alumnos desde educación inicial hasta superior.

Para garantizar la cobertura, Michoacán atendió una matrícula de 129 mil 831 estudiantes inscritos en las diversas instituciones de educación superior, incluyendo el nivel técnico superior, licenciaturas y posgrados. Mil 462 estudiantes pertenecen a zonas indígenas; mil 163 alumnos a zonas indígenas de la lengua purépecha, 35 de náhuatl y 264 de otomí[1].

Por lo que respecta a los Subsistemas educativos, es decir de jóvenes entre los 15 y 18 años en la entidad, operan el Colegio de Estudios Científicos y Tecnológicos del Estado de Michoacán (CECyTEM), Colegio de Bachilleres del Estado de Michoacán, Colegio de Educación Profesional Técnica del Estado de Michoacán (CONALEP) y el Telebachillerato Michoacán.

El Colegio de Estudios Científicos y Tecnológicos del Estado de Michoacán (CECyTEM), durante el ciclo escolar 2018-2019, atendió una matrícula de 22 mil 306 alumnos. 12 mil 441 alumnos del CECyTEM fueron beneficiarios de la Beca Universal para el Bienestar “Benito Juárez”, por un monto de 59 millones 717 mil pesos.

Con la finalidad de abatir la deserción en educación media superior, el CECyTEM dio acompañamiento a 13 mil 626 estudiantes con tutorías académicas, a 12 mil 160 con acciones de orientación vocacional y a seis mil 068 con círculos de lectura. Además, para mejorar ambientes de aprendizaje, se aplicó el programa “Construye T”, orientado a la capacitación de docentes y directivos de los 34 planteles escolarizados y 59 CEMSaD, en beneficio de 6 mil 27 alumnos.

[1] Cuarto Informe de Gobierno del Estado de Michoacán, 2019, pp. 13

El Colegio de Bachilleres del Estado de Michoacán (COBAEM) cuenta con una matrícula de 42 mil 421 estudiantes, 26.5 por ciento de atención a nivel estatal en los 124 centros educativos en las modalidades escolarizada, mixta y virtual. Mediante la certificación electrónica, se emitieron 11 mil 296 certificados terminales.

23 mil 832 estudiantes del COBAEM fueron favorecidos con la beca federal “Benito Juárez”, con un monto mensual de 800 pesos.

El Colegio de Educación Profesional Técnica del Estado de Michoacán (CONALEP) atendió una matrícula de 11 mil 82 alumnos en 12 municipios. Este mismo año incrementó a 15 sus carreras con las creaciones del Profesional Técnico Bachiller en Expresión Gráfica Digital, en el Plantel Los Reyes, y el de Administración, en el Plantel Lázaro Cárdenas.

El Telebachillerato Michoacán, cuenta con una matrícula de nueve mil 99 alumnos, ingresando a primer semestre tres mil 797 y egresando dos mil 400 estudiantes, de 182 centros escolares con cobertura en 81 municipios.

El Programa “Construye T” benefició a 130 mil 152 alumnos de 446 escuelas de educación media superior, para que concluyan sus estudios de bachillerato.

La Secretaría de Educación a través de Programa para la Inclusión Educativa del Estado (PIEE) reorganizó a los colectivos docentes y consejos técnicos para dar respuesta puntual y acertada a los retos en la atención educativa migrante y otras poblaciones vulnerables; en temas como la formación docente, educación inclusiva, equidad de género, prevención de adicciones y del embarazo en adolescentes, riesgo de exclusión y abandono escolar, con esta actividad se capacitó a 35 docentes en tres sedes diferentes Coahuayana con 9 docentes, Antúnez 8 y Yurécuaro 18 respectivamente.

Así mismo se brindó formación a los colectivos de docentes de Zamora y Uruapan, con 6 y 4 docentes. Se realizaron talleres por regiones para trabajar con los servicios de atención a la niñez migrante y de calle, en la capacitación para la prevención de embarazo en edad temprana.

Del mismo modo la SEE a través y en coordinación de Programa Nacional de Convivencia Escolar (PIEE), autoridades municipales de Coahuayana, directores, docentes y padres de familia brindaron un Taller sobre la convivencia cotidiana sana y una sociedad justa, tolerante y participativa, para fomentar en el adolescente de educación secundaria una actitud responsable y participativa, dicho taller fue realizado en día 28 de mayo del 2019, en la Secundaria técnica de nuevo Coahuayana Mich.

3.2 Educación integral en sexualidad progresiva e inclusiva.

El Colegio de Estudios Científicos y Tecnológicos del Estado de Michoacán (CECyTEM), realizo diversos foros en relación a la Estrategia Nacional para la Prevención del Embarazo en Adolescentes (ENAPEA), dirigidos a personal de los planteles, padres y madres de familia y a las y los estudiantes de los distintos planteles del Estado, para estos foros se utilizaron “Bebes Robots”, con el objetivo de concientizar a las y los alumnos sobre la responsabilidad que implica ser padres, con estas acciones se busca ofrecer información en materia de educación sexual, así como prevenir el abandono escolar por causa de embarazos no deseados en las y los adolescentes.

Estos foros se realizaron en diversos municipios, Huandacareo, Morelia, Álvaro Obregón, CEMSaD Atecucario, Carácuaro, Lázaro Cárdenas, San Rafael Tecario, el Puerto de Jungapeo, Tacámbaro, Uripitío, Curimeo, Panindícuaro, Epitacio Huerta, y Capula, atendiendo a un total de 4357 alumnos de los cuales 2105 son hombres y 2252 mujeres, y a 127 docentes y padres de famila.

El Colegio de Educación Profesional Técnica del Estado de Michoacán en coordinación con la Secretaria de Salud realizo pláticas sobre, sexo y sexualidad, salud sexual y prevención del embarazo adolescente, a 1 849 estudiantes del CONALEP.

Telebachillerato con base en el acuerdo II/SE2018/30.09.2018, se aprobó la modificación del mapa curricular a fin de implementar la materia de Salud Reproductiva, la cual inició durante este ciclo escolar, impartiéndose a 2 960 alumnos inscritos al 4to semestre, 1378 hombres y 1582 mujeres

El Telebachillerato Michoacán en conjunto con la Secretaría de Igualdad Sustantiva y Desarrollo de las Mujeres y MEXFAM impartieron la materia de Factores de riesgo de la salud materno infantil, el contenido comprende las generalidades de la salud maternal y perinatal, analiza las tasas de morbimortalidad de la población materno infantil en el país y en el estado, comprende bases anatómicas y fisiológicas del embarazo saludable (maternidad sin riesgos), detecta factores de riesgo durante el embarazo, parto y puerperio, logrando una cobertura de 2960 alumnos de 4to semestre, 1 378 hombres y 1 582 mujeres.

El 21 y 23 de octubre de 2019 se llevó a cabo la campaña “No es amor, es violencia”, en la comunidad "El Pueblito" Telebachillerato No. 183 en Zacapu Michoacán, así como el de la comunidad de San Nicolás Obispo y al Centro Educativo de Arko San Antonio, impartida por capacitadoras de la Secretaría de Igualdad Sustantiva y Desarrollo de las Mujeres.

El 30 de octubre se asistió al centro de Tenencia Morelos en compañía del Colectivo Michoacán para llevar una serie de charlas informativas a los estudiantes de primer semestre, con una asistencia de aproximadamente 120 estudiantes. Los temas abordados fueron: diversidad y preferencia sexual, discriminación y derechos humanos, prevención de VIH. Así mismo, se instaló un laboratorio para pruebas rápidas de VIH, se regalaron diversos trípticos y preservativos masculinos.

Telebachillerato en coordinación con MEXFAM asistieron al centro de Chiquimitío el día 4 de diciembre para impartir charlas a las y los estudiantes sobre el embarazo en la adolescencia y métodos anticonceptivos, se contó con una asistencia de 120 estudiantes. Así mismo, se acudió al centro de Cotzurio, atendiendo a 32 estudiantes que participaron en la charla sobre violencia familiar y de género.

En el marco del 5º. Encuentro estatal de la sistematización del Programa para la Inclusión Educativa del Estado (PIEE) la Secretaría de Educación SEE realizó un Ciclo de conferencias magistrales sobre equidad de género, violencia de género, los valores comunales, se contó con 11 conferencistas, 27 talleristas y 177 participantes con experiencias de inclusión, dicha conferencia se efectuó del 2 al 5 de diciembre del 2019.

La Secretaría de Educación en el Estado, brindó una capacitación a 50 docentes en temas de educación inclusiva, atención oportuna a los alumnos con discapacidad, equidad de género, prevención del embarazo adolescente y otras temáticas que inciden en disminuir la vulnerabilidad y el riesgo de exclusión, detectados en su diagnóstico como parte de sus necesidades con apoyo de asesores especializados en la materia o aquellos que formen parte de equipos académicos externos, mismos que fueron realizados por la Coordinación General de PIEE, responsables de población migrante y en la calle, estas capacitaciones se llevar acabo el 21 y 22 de mayo del 2019 en San Juan de Alima, Municipio de Coahuayana; 26 de junio del 2019, casa de la cultura, Yurécuaro; 22 de agosto del 2019, Morelia, durante la semana intensiva de formación para docentes de atención a la niñez migrante, 17 de octubre del 2019. Antúnez, Municipio de Parácuaro.

El Instituto de la Juventud Michoacana en conjunto con autoridades municipales, durante el año realizaron múltiples actividades; ferias de la salud, talleres, encuentros y campañas, en las que se brindaron temas sobre inclusión, derecho a la no discriminación, diversidad sexual, inclusión escolar, prevención de Infecciones de trasmisión sexual y detección de VIH/SIDA en los municipios de Morelia, Indaparapeo, Apatzingán, Telpacatepec, Zacapu, Uruapan,Tacambaro dichas actividades llegaron a 6,820 jóvenes.

Con el Programa de “Rutas de la Juventud”, el IJUMICH logro atender aproximadamente a 7 050 jóvenes del Estado de Michoacán de diversos niveles educativos, el objetivo de este programa es orientar y escuchar las inquietudes de las y los adolescentes para poder apoyarlos en temas de procesos de crecimiento y de salud. En este programa se contó con participación de diversas instituciones, autoridades municipales y asociaciones civiles.

IJUMICH en colaboración con MEXFAM impartieron el Taller de Métodos Anticonceptivos dirigido a personas sordas, 8 mujeres y 6 hombres, el 26 de octubre 2019.

También se impartió el taller “Sexo seguro y protegido” en la Escuela Preparatoria # 4 Isaac Arriaga de la Universidad Michoacana de San Nicolás de Hidalgo, el 4 y 7 de noviembre 2019, con una asistencia de 56 estudiantes; uno de los objetivos del taller es que las y los adolescentes adquirieran conocimiento en educación sexual, así como el uso correcto sobre los métodos anticonceptivos.

Rutas de la juventud		
Temas	**Lugar y fecha**	**Población atendida**
- Prevención de Its y detección de VIH/IDA -Diversidad sexual -Violencia en el noviazgo -Prevención de embarazo adolescente -Orientación vocacional - Equidad de género.	09 de enerol municipio de Churitzio	150
	10 de enero comunidad de los Hucuares municipio de Tangamandapio	150
	11 de enero comunidad del Telonso municipio de Tangamandapio	80
	15 de febrero en el Colegio de Bachilleres del Estado de Michoacán plantel Pedernales correspondiente al municipio de Tacámbaro	220
	14 de marzo en el municipio de Maravatío	450
	19 de marzo en el municipio de Indaparapeo	250
	22 de marzo municipio de Buenavista Tomatlán	200
	29 de marzo localidad de Angahuan perteneciente al municipio de Uruapan	200
	22 de julio en el municipio de Zacapu	180
	9 al 13 de septiembre en los municipios de Cuitzeo, en Coalcomán y Morelia	2400
	22 de octubre en el municipio de Indaparapeo	200
	25 de octubre en el municipio de Múgica	420
	30 de octubre municipio de Morelia	350
	06 de noviembre Jiquilpan	600
	13 de noviembre en el municipio de Pátzcuaro	250
	15 de noviembre en la comunidad de Santa Cruz Tanaco del municipio de Cherán	250
	28 de noviembre en el municipio de Apatzingán	300

	02 de diciembre en el municipio de Salvador Escalante	100
	11 de diciembre en el municipio de Jiquilpan	300
	Total:	7 050

La Secretaría de Educación Pública del Estado en coordinación con el DIF-Michoacán, el 1ro de octubre llevó a cabo una capacitación a 520 maestras y 80 maestros de Prescolar sobre: “Sexualidad infantil y prevención del abuso sexual” y “Prevención del acoso escolar”.

El DIF- Michoacán, realizó una plática de “Abuso Sexual” en CADI (Centro de Atención y desarrollo Infantil), "Alfredo Zalce", con el objetivo de sensibilizar en la prevención, detección y denuncia de casos detectados la cual tuvo como asistentes a 46 personas de las cuales 34 corresponden mujeres y 12 hombres, la actividad fue realizada por la Sexóloga Evangelina García Guerrero abordo temas sobre, Etapas del Desarrollo, Sexualidad infantil y Prevención del Abuso Sexual Infantil.

Durante este año, la Secretaria Ejecutiva de Protección de niñas, niños y adolescentes del Estado de Michoacán (SIPINNA) impartió diversas actividades lúdicas sobre los Derechos sexuales de las y los jóvenes en coordinación con autoridades municipales.

Actividades realizadas por la Secretaria Ejecutiva de Protección de niñas, niños y adolescentes del Estado de Michoacán (SIPINNA)			
Actividad	**Lugar**	**Fecha**	**Población atendida**
Taller sobre derechos sexuales y Reproductivos de las y los jóvenes	Casa del adolescente Preparatoria Jefferson Preparatoria Mozarteum	28 de mayo 24 de septiembre 30 de octubre	60 personas 30 personas 20 personas
Actividades lúdico informativas para adolescentes sobre derecho sexuales y reproductivos.	H. Ayuntamiento de Paracho H. Ayuntamiento Nahuatzen H. Ayuntamiento de Morelia	24 de octubre 5 de noviembre 8 de octubre	250 100 1000
Conferencia sobre la prevención de la trata de personas	H. Ayuntamiento de Tacámbaro H. Ayuntamiento de Quiroga H. Ayuntamiento de Zinapecuaro.	24 de octubre 25 octubre 23 de octubre	1000 60 200

La Comisión Estatal de Derechos Humanos atendió a un total de 2 057 niñas, niños y adolescentes durante el 2019, al realizar distintos talleres, pláticas, conferencias y foros. Estos niños y adolescentes pertenecen a los municipios de Apatzingán, Zitácuaro, Hidalgo, La Piedad, Tacámbaro, Irimbo, Huandacareo, Cuitzeo, Quiroga, Chucándiro, Pichátaro y Morelia.

También, en conjunto con APIS Fundación para la Equidad A.C., Casa de la Mujer Purhépechas “Juchari Kumanchikua”y el Instituto Nacional para los pueblos Indígenas se realizó el proyecto “Mujer-es caminando con mujer-es desde la sororidad”, donde se atendió a 250 personas dedicadas a actividades de limpieza y/o de cuidados, en casas u oficinas.

Talleres, platicas, conferencias y foros impartidos por la Comisión Estatal de Derechos Humanos			
Actividad	Mujeres	Hombres	Total
Mujer-es caminando con mujer-es desde la sororidad	235	15	250
Violencia en el noviazgo	45	35	80
Violencia en el noviazgo y embarazo en la adolescencia	401	315	716
Embarazo en la adolescencia	554	400	954
Progresividad de los Derechos Sexuales y Reproductivos de las Mujeres	25	12	37
Derechos de la Mujer	74	3	77
Derechos Humanos con Perspectiva de Género y Juventudes	54	82	136
Derechos Sexuales y Reproductivos	18		18
Conociendo mis derechos	11	8	19
Contención a Víctimas de Violencia, Hostigamiento y Acoso Sexual	13	7	20

REDefine Michoacán, atendió a un total de 931 adolescentes, 100 niñas y niños, a través de diversos talleres y ferias de salud. En el marco del mes de la juventud participó en el Foro sobre “Sexualidad, disidencia, deconstrucción y corporalidades”. Generando un espacio que permitió el diálogo y la reflexión sobre los discursos de la sexualidad humana, realizado el 14 de agosto del 2019.

Talleres y capacitaciones impartidos por REDefine Michoacán		
Actividad	**Lugar y fecha**	**Población atendida**
Taller sobre prevención de violencia sexual	13 de marzo de 2019 Uruapan, Michoacán	85 adolescentes
Taller sobre uso adecuado de métodos anticonceptivos	22 de abril de 2019 Tenencia de Cápula, Morelia, Michoacán	237 adolescentes
Taller sobre prevención de violencia de género	17 de mayo de 2019 Zamora, Michoacán	300 adolescentes
Taller sobre perspectiva de género con juventudes de bachillerato	21 de junio de 2019, Ciudad Hidalgo, Michoacán	145 adolescentes
Prevención de Embarazo y uso adecuado de métodos anticonceptivos	17 de mayo de 2019 Zamora, Michoacán	30 adolescentes
Taller para adolescentes sobre sexualidad para prevenir violencia contra la mujer.	15 de julio, Zitácuaro, Michoacán	90 adolescentes
Taller para infancias en el tema de prevención de violencia sexual.	22 de julio de 2019, Zacapu Michoacán	100 infantes
Stand informativo/taller sobre DSyR	25 de septiembre, Morelia, Michoacán	44 juventudes

La Fundación Mexicana para la Planeación Familiar A. C (MEXFAM) impartió taller sobre la Diversidad Sexual, VBG y Métodos Anticonceptivos dirigido a personal de salud con servicios amigables el cual brindo la posibilidad de generar una red en pro de los adolescentes, niñas y niños, impartido el día 3 de Julio 2019 en el IJUMICH capacitando a 18 personas.

Con la iniciativa de “Historias con decisión en Michoacán, para la disminución del embarazo infantil y adolescente” de POEQUIDAD 2019, la Secretaría de Igualdad Sustantiva y Desarrollo de las Mujeres (SEIMUJER), buscó contribuir en la disminución del embarazo adolescente y erradicación del embarazo infantil, a través de procesos formativos, preventivos y de difusión para los y las niñas y adolescentes. Logró capacitar a 4,767 estudiantes de los cuales 2,259 hombres y 2,508 mujeres, estas capacitaciones se llevaron a cabo en distintos planteles educativos de los municipios del Estado de Michoacán.

Taller Modalidades y tipos de violencia, derechos sexuales y reproductivos - PAIMEF					
Fecha	**Plantel**	**Municipio**	**Alumnas**	**Alumnos**	**Total**
29/05/2019	Preparatoria Jefferson	Morelia	106	104	210
09/09/2019	Escuela Federal No. 5	Morelia	33	52	83
21/10/2019	Telesecundaria "José Vasconcelos"	Cuitzeo	33	38	71
10/10/2019	COBAEM	Buenavista	20	21	41
17/10/2019	Escuela Secundaria Federal No. 2 "Ignacio Manuel Altamirano"	Zacapu	69	41	110
16/10/2019	COBAEM	Copándaro	38	32	70
17/10/2019	COBAEM	Tlazazalca	58	13	71
Total			**357**	**301**	**658**

En el marco del Día Internacional de la Eliminación de la Violencia contra la Mujer, se lanzó la campaña *No es amor, es violencia*, la cual tiene por objetivo visibilizar la violencia que viven las y los jóvenes durante la etapa del noviazgo. La Inmobiliaria de Organización Ramírez (Citelis) apoyó con la difusión en sus plazas comerciales y otorgó 10 mil tarjetas promocionales para el cine. Esta campaña atendió a 11 mil jóvenes de entre 12 y 22 años de los centros educativos y espacios públicos al interior del estado[2].

La Coordinación de Comunicación Social del Estado, lanzó la campaña *Escúchalas*, enfocada a las mujeres michoacanas, desde un enfoque de igualdad y prevención de las violencias. Se ha difundido mediante las siguientes herramientas de comunicación: Banners permanentes en portales oficiales y redes sociales oficiales. Inició en marzo del 2019, con una cobertura en todo el estado.

[2] Cuarto informe de Gobierno del Estado de Michoacán pp 115

3.3 Oportunidades laborales apropiadas para la edad y acordes con las capacidades.

72 mil estudiantes de tercer grado de secundaria asistieron a la edición 2019 de la Secretaría de Educación en el Estado "Orienta", en la que participaron 14 subsistemas de Educación Media Superior e instituciones de capacitación para el trabajo, dando a conocer su oferta educativa.

El Colegio de Educación Profesional Técnica del Estado de Michoacán (CONALEP) en coordinación con el Instituto de la Juventud Michoacana y Autoridades Municipales, realizaron jornadas de arte y cultura, además de participar en rutas de la juventud, en los planteles de los municipios de Apatzigán y Cd. Hidalgo, atendiendo a 1 849 alumnos.

El CONALEP y la Dirección Estatal del Servicio Nacional del Empleo realizaron un evento de Exposición y creación de empresas con alumnos, talleres de buscadores de empleo e implementaron el Modelo Mexicano de formación Dual.

En IJUMICH realizó actividades con el objetivo de promover la integración y participación de la juventud en el estado, así como el fomento de su proyecto de vida: Día Internacional de la Juventud, Jóvenes por el Medio Ambiente, Feria Estatal del Empleo Juvenil, Panel Jóvenes vs Desafíos del Siglo XXI, Encuentro Estatal de Juventudes y Carrera Coloréate de Vida, contaron con la participación de siete mil 450 jóvenes. También llevó a cabo el taller de capacitación Joven A.C., en coordinación con el Instituto Mexicano de la Juventud (IMJUVE), dirigido a 78 jóvenes organizados en 34 colectivos, con lo que se logró la constitución de 11 asociaciones civiles de jóvenes[3].

El DIF en coordinación con la Secretaría de Cultura y 16 sistemas DIF municipales realizó el taller "Elaboración y Diseño de Piñatas 2019" con el objetivo de capacitar a promotores de diferentes municipios, para que a su vez multipliquen el taller con niñas o adolescentes madres y con ello empoderarlas emocional y económicamente con un negocio propio, asistieron 16 sistemas municipales, se capacitaron 28 personas, 25 mujeres y 3 hombres, también se les entregó un kit para la multiplicación del taller.

[3] Cuarto informe de Gobierno del Estado de Michoacán pp 231

La Secretaría de Desarrollo Social y Humano (SEDESOH), a través de los programas "Casa Bienestar" y "Contingencias", se busca combatir a disminuir el hacinamiento entre la población michoacana y, por ende, brindar mejores condiciones de vida a los adolescentes que las habitan, con este Programa se logró atender a 3900 adolescentes de los siguientes municipios, Morelia, Susupuato, Santa Ana Maya, Querendaro, Chilchira, Carapa, Cd Hidalgo, Tiquicheo, Arantepacia, Zacapu, Vista Hermosa, Charo, Acuitzio, Tarimbaro, Zamora, Paracho, Uruapan.

Estas acciones permiten la mejora de la convivencia entre los individuos, promoviendo la comunicación y cuidado entre todos los integrantes. La importancia de combatir el hacinamiento, radica en propiciar un ambiente seguro y con menos índices de violencia en el hogar.

El Instituto de Capacitación para el Trabajo del estado de Michoacán, ICATMI, durante 2019 capacitó a 64 mil 513 usuarios en 21 planteles y en 13 acciones móviles con la intención de capacitar para el trabajo a la ciudadanía que busca oportunidades económicas. De la matrícula egresada del ICATMI, 28 por ciento se autoemplea, atendiendo jóvenes desde los 15 años en toda la entidad.

En Casas del Emprendedor Poder Joven en Morelia y Zamora, se impartieron un total de 48 talleres, conferencias y simuladores, tales como Emprendiendo desde cero, Atrévete a emprender en una semana, Simulador de negocios, FuckUp Nights, Networking, MeetUps, Global GameJam, Space App's Challenge, Technovation Challenge y Hora del Código, las casas del emprendedor han contado con una participación de mil 217 jóvenes en las diversas conferencias y talleres, con el objetivo de incentivar y promover la cultura del emprendimiento con perspectiva social, lo cual detona la economía regional y comunitaria al ser fuente de empleo dirigido a jóvenes[4].

[4] Cuarto informe de Gobierno del Estado de Michoacán pp 117

3.4 Entorno habilitante (legal, social y regulatorio)

El Gobierno del Estado de Michoacán ha dedicado importantes esfuerzos en la protección integral de los derechos de niñas, niños y adolescentes, mediante la instalación y seguimiento del Sistema Estatal de Protección Integral de Niñas, Niños y Adolescentes (SIPINNA). Está conformado por más de 130 autoridades estatales y municipales, sociedad civil, niñas, niños y adolescentes. También se instaló la Comisión de Seguimiento a las Recomendaciones del Comité de los Derechos del Niño y la Comisión de Secretarías Ejecutivas de Protección Integral del Sistema Estatal y de los Municipios, para atender de forma focalizada las problemáticas específicas y coordinar el funcionamiento de las Secretarías Ejecutivas Municipales[5].

La Secretaría Ejecutiva capacitó a 46 autoridades estatales, con la finalidad de que tengan las herramientas necesarias para realizar sus funciones, lográndose reinstalar éste año 100 Sistemas Municipales en la entidad.

En coordinación con World Vision México y ChildFund, se llevó a cabo el Encuentro Estatal para impulsar la estrategia de la Alianza Global para poner Fin a la Violencia contra Niñas, Niños y Adolescentes, en el que participaron un total de 150 personas, pertenecientes a 18 organizaciones de la sociedad civil, 11 autoridades de la Administración Pública Estatal y 22 municipios. Se compartieron experiencias en materia de combate a la violencia y se generaron rutas a seguir para implementar mecanismos tendientes a erradicar la violencia en contra de niñas, niños y adolescentes en el estado

En este período, se capacitó a 28 dependencias, además de brindarse asesoría técnica a cinco municipios sobre el enfoque de derechos de la infancia y la adolescencia y sobre las generalidades de los Sistemas de Protección Integral de Niñas, Niños y Adolescentes, a 62 municipios se asesoró sobre la metodología para la elaboración de los Programas Municipales de Protección Integral de Niñas, Niños y Adolescentes. Los municipios de Zamora y Huaniqueo lograron formular su Programa Municipal.

Para la atención de los delitos de violencia familiar y género, mediante la Fiscalía Especializada en Feminicidios y Trata de Personas, de la Fiscalía General del Estado se implementaron 51 operativos, 9 órdenes de aprehensión, 7 personas detenidas, 6 cateos y 27 víctimas rescatadas, 2 sentencias condenatorias por los delitos de trata de personas.

[5] Cuarto informe de Gobierno del Estado de Michoacán pp 239

En materia de delitos sexuales, se recibieron 390 denuncias, se integraron 251 carpetas de investigación, en 44 se aplicó un mecanismo de solución de controversias y el resto para judicialización.

La Comisión Ejecutiva Estatal de Atención a Víctimas (CEEAV) atendió a 138 víctimas de abuso sexual y violación, 85 de violencia familiar.

En este sentido, en coordinación con la Organización de las Naciones Unidas (ONU), se realizaron las campañas *Aquí estoy* y con la Comisión Intersecretarial Contra la Trata de Personas se coadyuva en la campaña *Puedes verme.*

El área jurídica del DIF atendió a 4 niñas, 4 niños**,** 25 adolescentes mujeres**,** 137 ingresos, 100 reintegraciones y 19 egresos por mayoría de edad (agosto a noviembre del 2019).

CONALEP en coordinación con Secretaría de Seguridad Pública, Policía Cibernética, Centros de integración juvenil, Instituto de la Juventud, realizaron, pláticas sobre el peligro en redes sociales, Bullyng cibernético. Realizaron Acciones de detección y atención a la violencia escolar, videoconferencias de prevención del suicidio, prevención de adicciones videoconferencia jornada nacional de los centros de integración juvenil.

3.5 Servicios de salud amigables, resolutivos, incluyentes y versátiles.

Durante 2019 la Secretaría de Salud otorgó 54 mil 625 consultas a adolescentes en servicios amigables, capacitó a 83 personas del área en atención a las y los adolescentes, 144 promotores voluntarios en temas de salud sexual, además de promover y llevar a cabo ferias de salud en el estado.

La Secretaría de Salud en el área de salud reproductiva, registró a 14 mil 177 usuarias como nuevas aceptantes de métodos anticonceptivos. Se entregaron 214 mil 163 métodos a mujeres en edad reproductiva.

En el departamento de Psicología y áreas especializadas del DIF-Michoacán, durante 2019 brindo atención a niñas, niños y adolescentes en dos áreas médicas en la que se atendieron 3 niñas y 3 niños, 22 mujeres adolescentes y 3 hombres adolescentes, en el área psicológica 5 niñas, 3 niños, 18 mujeres adolescentes y 7 hombres adolescentes.

3.6 Detección temprana y atención oportuna e integral de la violencia sexual contra niñas, niños y adolescentes.

El Sistema para el Desarrollo Integral de la Familia DIF realizó el Primer taller: "Protocolo Para la Prevención del Abuso Sexual a Niñas, Niños Adolescentes", dirigido a 40 Promotores de los Sistemas Municipales (43 mujeres y 7 hombres), así como a personal de la Procuraduría y personal en general del Sistema DIF Michoacán. La actividad fue desarrollada en coordinación con el DIF Nacional, asistieron 19 municipios, de Álvaro Obregón, Apatzingán, Charo, Copándaro, Epitacio Huerta, Hidalgo, La piedad, Maravatío, Morelia, Puruándiro, Queréndaro, Quiroga, Tacámbaro, Tarímbaro, Tingambato, Uruapan, Zinapécuaro y Zitácuaro.

En el marco del “Día Nacional Contra el Abuso Sexual Infantil (19 de noviembre) y para sumar esfuerzos en la prevención de la violencia sexual a niñas, niños y adolescentes se presentó el manual “Prevención, Atención y Seguimiento al Abuso Sexual Infantil Michoacán, por una Infancia DIFerente”, elaborado por el Sistema para el Desarrollo Integral de la Familia con el objetivo proporcionar al personal del Sistema DIF Michoacán, la Procuraduría de Protección, los 113 Sistemas DIF Municipales, educadores y padres de familia o tutores, herramientas prácticas para la visibilización y prevención del abuso sexual infantil y con ello coadyuvar en el fortalecimiento de una cultura libre de violencia sexual hacia las niñas, niños y adolescentes del Estado de Michoacán, asistieron 114 personas, entre personal del sistema DIF e Instituciones con las que se participa el Sistema DIF Michoacán en los grupos y Comités Interinstitucionales.

La Comisión Estatal de Pueblos Indígenas (CEDPI) Como parte de los esfuerzos por capacitar, informar y visibilizar los factores que perpetúan la violencia de género, así como la prevención del embarazo infantil llevó a cabo un taller con madres de la comunidad de Zirahuén, con el objetivo de brindarles herramientas para abordar esta problemática de salud pública dentro de los hogares, con sus hijos y la comunidad, atendiendo a 40 personas.

La Caravana de la Ciencia del Instituto de Ciencia Tecnología e Innovación, visitó el Municipio de Paracho, a este asistió CEDPI, COESPO y SIPINNA, instalándose de manera coordinada stands sobre los derechos sexuales de las y los adolescentes, prevención del embarazo adolescente y abuso sexual infantil, se brindó atención a más de 500 alumnos de distintas escuelas de nivel básico, medio y superior.

La Fiscalía General del Estado junto con la con la Secretaría de Salud realizaron 12 sesiones de talleres con una duración de dos horas diarias a 30 menores de entre 11 y 16 años de edad, con la temática “Prevención de la violencia” los menores a los que se les ofrecieron estos talleres fueron víctimas de algún delito de índole sexual.

Durante el año 2019 a través de la Fiscalía de Violencia familiar y género, se impartieron talleres de prevención de violencia en los municipios, Cuitzeo, Indaparapeo, Zamora, Patzcuaro, Salvador Escalante, Tzintzuntzan, Tzurumutaro, Caltzontzin, Erongaricuaro, Huandacareo, Lagunillas, Quiroga, Huiramba, Puruandiro, Villa Jiménez, Villa Morelos, Angamacutiro, Chucandiro, Huaniqueo, Morelia, Panindicuaro, José Sixto Verduzco, Zacapu, Nocupetaro, Paracho, Penjamillo, Senguio, Irimbo, La Piedad, Periban, Taretan, Tuzantla, Huiramba, Tangancicuaro, Villa Madero, Zinapecuaro, Caracuaro, Copandaro, Pajacuaran, San Lucas, Álvaro Obregón, Juárez, Tacambaro, Nahuatzen, Santa Ana Maya y Charo, siendo beneficiados más de cuatro mil estudiantes, maestros y padres de familia.

La Coordinación de Comunicación Social (CCS) realizó diversas campañas durante el año; entre ellas Michoacán se sumó la campaña nacional “Puedes verme”, enfocada en erradicar la trata de personas, a través de distintas herramientas de comunicación; banners permanentes en portales oficiales y redes sociales oficiales, iniciando en febrero de 2019

Otra de las campañas que se desarrollaron se centraron en la prevención de la violencia de género en cualquier edad, y el empoderamiento de las mujeres “Escúchalo bien” misma en la que además se abordan temas como el acoso, hostigamiento y discriminación. En este sentido, esta campaña busca visibilizar, prevenir e informar a través de tres líneas de comunicación:

“Escúchalo bien”, con ella se pretende comunicar la importancia de denunciar los delitos e informar sobre los sitios en los cuales las mujeres víctimas de violencia pueden realizar sus denuncias.
“¡Oilo!”, servirá para prevenir y detectar los diferentes tipos de violencia de género.

“Nos hacemos escuchar”, mostrará casos de éxito de mujeres michoacanas que luchan todos los días por eliminar la desigualdad de género.

Se ha difundido mediante las siguientes herramientas de comunicación: Spots de radio y televisión, inserciones en prensa, gira de medios, programa Media Hora Estatal, espectaculares, arcos carreteros, conmutadores, banners permanentes en portales oficiales, plataformas de envíos y redes sociales oficiales, esta campaña inicio en noviembre 2019.

Así mismo la CCS en coordinación con otras instituciones realizaron una exposición gráfica: “Los niños y las niñas tienen derecho a tener derechos” inaugurada en el municipio de Apatzingán**.** Misma que se ha difundido a partir de noviembre de 2019, en redes sociales, portales de Gobierno y plataformas de envíos.

Durante el 2019, el departamento jurídico de la Secretaría Ejecutiva del SIPINNA tuvo conocimiento de 23 casos de posible vulneración de derechos de niñas, niños y adolescente referentes a temas de abuso sexual y violaciones, derivado de su función como instancia articuladora de acciones en favor de la protección y garantía de derechos se otorgó asesoría, canalización y seguimiento para la atención de estos casos, mismos que fueron atendidos en coordinación con diversas autoridades de la Fiscalía del Estado, Procuradurías, Secretaría de Salud y los SIPINNA de distintos municipios.

MEXFAM impartió el taller dirigido a jóvenes de nivel medio superior de Telebachillerato de Cotzurio sobre Prevención de la Violencia Basada en Género, el 5 de diciembre de 2019, capacitando a 47 estudiantes del plantel.

CONALEP en coordinación con la Secretaría de Igualdad Sustantiva y Desarrollo de las Mujeres realizaron video conferencias sobre la violencia de género, abuso y acoso sexual, así mismo realizaron el Foro Erradicación de la Violencia de Género, Foro Jóvenes por la Paz y Prevención de la Violencia en los 13 planteles del Estado de Michoacán.

4. Conclusiones

El Informe de actividades 2019 presenta un resumen de las acciones realizadas por el GEPEA-Michoacán en el periodo comprendido, sin embargo parte de lo aquí descrito, refleja los avances técnicos y de coordinación interinstitucional sobre el trabajo iniciado desde el año 2018, mismos que materializan importantes logros, como los instrumentos de diagnóstico, planeación y seguimiento a indicadores.

En el mismo sentido, poder hoy tener acciones en coordinación con los municipios, a través de sus Ayuntamientos, en la atención y prevención del embrazo infantil y adolescente en Michoacán lo consideramos un avance significativo al ser los espacios institucionales que complementan la dinámica de articulación de la ENAPEA.

Por lo que, la conformación de otros Grupos Municipales particularmente en los municipios prioritarios y la capacitación de los mismos, es un área de oportunidad en la que estaremos trabajando en el año 2020.

En el mismo sentido también será importante reforzar las acciones en municipios con población indígena, así como la incorporación de la visión de las parteras y medicina tradicional, al fungir muchas veces como consejeras y ser partícipes en el acceso a la salud sexual y reproductiva de las mujeres indígenas.

Para este año, también se tiene planeado fortalecer las ferias e intervenciones, en el que participe el mayor número de integrantes del GEPEA-Michoacán, cuyos impactos puedan ser medibles, para ello retomaremos las intervenciones en espacios escolarizados y no escolarizados de alta vulnerabilidad.

Las acciones que involucren la participación de los hombres en la prevención del embarazo en adolescentes, constituyen otro desafío importante para el GEPEA-Michoacán.

Consideramos fundamental que desde el Grupo Interinstitucional para la Prevención del Embarazo en Adolescentes (GIPEA) se refuercen las tareas de los GEPEAS, dando continuidad a las capacitaciones y asesorías a través de los Encuentros Nacionales, celebrados en años anteriores. Así mismo, es importante que este acompañamiento hacia las entidades federativas y sus GEPEAS puedan contar con recursos etiquetados en los que se involucre el trabajo interinstitucional y trasversal de los GEPEAS, al ser estos los responsables de la implementación de la ENAPEA en los estados.

Finalmente en Michoacán reiteramos nuestro compromiso en la mejora de condiciones de salud, bienestar, oportunidades educativas y laborales de acuerdo a la edad, así como entornos sin violencia para las niñas, niños y adolescentes.

5. Anexos

PUEDES VERME?
LA TRATA DE PERSONAS EXISTE.
SI VES ALGO SOSPECHOSO, LLAMA.
01-800-5533-000
A21.ORG/PUEDESVERME

SEE
CECYTEM
ACTIVIDADES EXTRACURRICULARES

DGEST
EST.47

ESCUELA DE FORMACIÓN

COESPO
MICHOACÁN

Encuentro Estatal para la Atención y Prevención del
Embarazo Adolescente desde la Visión Municipal
Salon Charo, Casa de Gobierno
9:00 AM, 17 de Junio 2019
Morelia, Michoacán

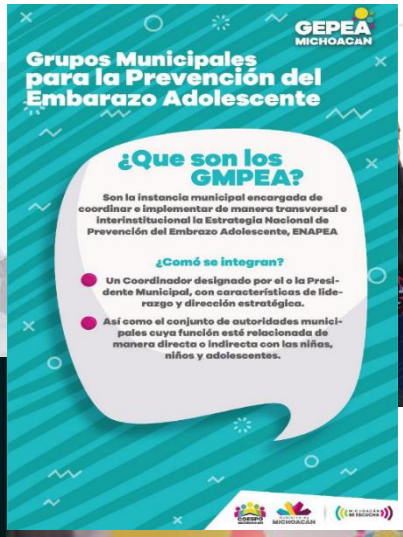
GEPEA MICHOACAN
Grupos Municipales para la Prevención del Embarazo Adolescente
¿Que son los GMPEA?
Son la instancia municipal encargada de coordinar e implementar de manera transversal e interinstitucional la Estrategia Nacional de Prevención del Embrazo Adolescente, ENAPEA
¿Comó se integran?
Un Coordinador designado por el o la Presidente Municipal, con características de liderazgo y dirección estratégica.
Así como el conjunto de autoridades municipales cuya función esté relacionada de manera directa o indirecta con las niñas, niños y adolescentes.

GEPEA MICHOACAN
Abuso Sexual Infantil
2011
México ocupaba el primer lugar a nivel mundial como emisor de pornografía infantil.
Se estima que 20 mil niños y niñas son captados anualmente por redes de trata de personas y 45 de cada 100 son niñas indígenas.
Entre 2010 y 2015 40.3% de las víctimas de violencia sexual atendidas tienen entre los 0 y 15 años.
Alguno signos de alerta son:
Apatía
Cambios Drasticos de Ánimo
Trastornos Alimenticios
Alteraciones del Sueño
Falta de Control de Esfínteres
Sangrado
4 de cada 10 delitos sexuales son cometidos en personas menores de 18 años de edad.
70% de las niñas y adolescentes de entre 10 y 14 años, que tuvieron un hijo nacido vivo, reportaron que el padre tenia entre 18 y 75 años.
Las 3 C
1 Confíe en ellas y en ellos para que hablen con libertad y evite regañarlos y/o acusarlos.
2 Créales y hágales saber que siempre dicen la verdad respecto al abuso sexual.
3 Comuniqueles que no han tenido la culpa de lo sucedido y asegúreles que usted no permitirá que se repita.
Fuentes:
Coespo con base en: Guardianes A. C.
Sistema Nacional DIF
Plan de Acción de México UNICEF 2017
CEAV, 2016
ZPAS México

SESIÓN
GRUPO ESTATAL DE
PREVENCIÓN DEL EMBARAZO