GOBIERNO DEL ESTADO DE
GUERRERO
2015 - 2021

Informe 2019 Grupo Estatal para la Prevención del Embarazo en Adolescentes

Grupo Estatal
Para la Prevención del Embarazo en Adolescentes

Grupo Estatal Para la Prevención del Embarazo en Adolescentes

Secretaría General de Gobierno

DIF GUERRERO

Secretaría Ejecutiva Estatal del Programa Nacional para la Prevención Social de la Violencia y la Delincuencia

Secretaría de La Mujer

Consejo Estatal de Población

Secretaría de la Juventud y la Niñez del Estado de Guerrero

Secretaría de Educación Guerrero

Secretaría de Salud

Secretaría de Desarrollo Social

Secretaría de los Migrantes y Asuntos Internacionales

Secretaría de Seguridad Pública

Secretaría de Asuntos Indígenas y Comunidades Afromexicanas

GOBIERNO DEL ESTADO DE GUERRERO 2015 - 2021

Grupo Estatal Para la Prevención del Embarazo en Adolescentes

Secretaría Ejecutiva del Sistema de Protección Integral de Niñas, Niños y Adolescentes de Guerrero

Secretaría del Trabajo y PrevisiónSocial

FISCALÍA GENERAL DEL ESTADO GUERRERO FGE

INEGI INSTITUTO NACIONAL DE ESTADÍSTICA Y GEOGRAFÍA

CDHEG DERECHOS HUMANOS GUERRERO

IMSS

ISSSTE INSTITUTO DE SEGURIDAD Y SERVICIOS SOCIALES DE LOS TRABAJADORES DEL ESTADO

INPI INSTITUTO NACIONAL DE LOS PUEBLOS INDÍGENAS

UAGro

conalep Guerrero

Colegio de Bachilleres ESTADO DE GUERRERO

Nuestra Profesión a Tu Disposición

unicef

Índice

	Página
Directorio……...	4
Siglas y Acrónimos…….	7
Presentación…….	8
Introducción……..	10
Diagnóstico……...	12
Informe de Reuniones del Grupo Estatal para la Prevención del Embarazo en Adolescentes…….....	16
Capacitaciones y Acciones realizadas por el GEPEA Guerrero…….	18
Informe de Acciones 2019 del Grupo Estatal para la Prevención del Embarazo en Adolescentes Guerrero en el marco de la ENAPEA……..	28
Componente 1……..	28
Componente 2……..	30
Componente 3……..	33
Componente 4……..	35
Componente 5……..	40
Componente 6……..	43
Conclusiones……	45

Directorio

Lic. Héctor Antonio Astudillo Flores
Gobernador Constitucional del Estado de Guerrero

Lic. Florencio Salazar Adame
Secretario General de Gobierno

Lic. Mercedes Calvo Elizundia
Presidenta del Sistema Estatal para el Desarrollo Integral de la Familia
Presidenta del Grupo Estatal para la Prevención del Embarazo en Adolescentes

Lic. Julieta Velasco Valdés
Encargada de Despacho del Secretariado Ejecutivo Estatal del Programa Nacional de Prevención Social de la Violencia y la Delincuencia
Suplente de Presidencia del Grupo Estatal para la Prevención del Embarazo en Adolescentes

Lic. Adolfo Antonio Cervantes García
Secretario Técnico del Consejo Estatal de Población
Coordinador del Grupo Estatal para la Prevención del Embarazo en Adolescentes

Lic. Maira Gloribel Martínez Pineda
Secretaria de la Mujer
Secretaria Técnica del Grupo Estatal para la Prevención del Embarazo en Adolescentes

VOCALES
C.P. Mario Moreno Arcos
Secretario de Desarrollo Social

Lic. Arturo Salgado Urióstegui
Secretario de Educación

Dr. Carlos de la Peña Pintos
Secretario de Salud

Lic. David Portillo Menchaca
Secretario de Seguridad Pública

Mtro. Javier Rojas Benito
Secretario de Asuntos Indígenas y Afromexicanos

C. Luis Enrique Aguirre Justo
Secretario de la Juventud y la Niñez

C. Fabián Morales Marchan
Secretario de los Migrantes y Asuntos Internacionales

Lic. Oscar Rangel Miravete
Secretario del Trabajo y Previsión Social

Lic. Francisco Solís Solís
Director General del DIF-Guerrero

Lic. Manuel Saavedra Chávez
Secretario Ejecutivo del Sistema de Protección Integral de Niñas, Niños y Adolescentes en Guerrero.

Ing. Ismael Maldonado Valenzuela
Coordinador Estatal de INEGI en Guerrero.

C.P. Gabriela Salazar Martínez
Encargada de la Representación Estatal del Instituto Nacional de los Pueblos Indígenas

Lic. Marcelino Miranda Añorve
Delegado Estatal del Instituto de Seguridad y Servicios Sociales de los Trabajadores del Estado, ISSSTE

Delegado Estatal del Instituto Mexicano del Seguro Social, IMSS

INVITADOS PERMANENTES

Lic. Ramón Navarrete Magdaleno
Presidente de la Comisión de los Derechos Humanos en el Estado de Guerrero

Mtro. Jorge Zuriel de los Santos Barilla
Fiscal General del Estado de Guerrero

Dr. Javier Saldaña Almazán
Rector de la Universidad Autónoma de Guerrero

Lic. Ma. Nybia Solís Peralta
Directora General del Colegio Nacional de Educación Profesional Técnica en Guerrero

Lic. Fermin Alvarado Arroyo
Director General de Colegio de Bachilleres

Lic. Luis Miguel Carvajal Casares
Representante de UNICEF en el área de Protección a la Infancia en el Estado de Guerrero

Ing. Nicolás Añorve Pérez
Presidente de PRUSEMAC A.C.

"Se hace del conocimiento a quienes tengan acceso a la información que contiene este documento, la obligación de no divulgar datos que obran en el mismo, en términos de los artículos 6 fracción II, 16 párrafo segundo de la Constitución Política de los Estados Unidos Mexicanos, artículos 1, 4, 9, 10 y 13 de la Ley de Protección de Datos Personales en Posesión de Sujetos obligados de la Ciudad de México; 23, 24 fracción VI y 116 de la Ley General de Transparencia y Acceso a la Información Pública, los mismos quedan bajo su más estricta responsabilidad en virtud de ser datos personales en posesión de sujetos obligados".

Siglas y Acrónimos

ARAP:	Anticonceptivos Reversibles de Acción Prolongada.
CDHEG:	Comisión de los Derechos Humanos en el Estado de Guerrero.
COESPO:	Consejo Estatal de Población.
CONALEP:	Colegio Nacional de Educación Profesional Técnica en Guerrero
CONAPO:	Consejo Nacional de Población.
EA:	Embarazo Adolescente.
ENAPEA:	Estrategia Nacional para la Prevención del Embarazo en Adolescentes.
DIF:	Sistema Estatal para el Desarrollo Integral de la Familia.
DSyR:	Derechos Sexuales y Reproductivos.
FGE:	Fiscalía General del Estado.
GEPEA:	Grupo Estatal para la Prevención del Embarazo en Adolescentes.
IMSS:	Instituto Mexicano del Seguro Social.
INEGI:	Instituto Nacional de Estadística y Geografía.
INPI:	Instituto Nacional de los Pueblos Indígenas (Guerrero).
ISSSTE	Instituto de seguridad y Servicios Sociales de los Trabajadores del Estado.
ITS:	Infecciones de Transmisión Sexual.
PRONAPRED:	Programa Nacional de Prevención Social de la Violencia y la Delincuencia.
PRUSUMAC:	Profesionales Unidos al Servicio de México Asociación Civil.
SAIA:	Secretaría de Asuntos Indígenas y Afromexicanos.
SEDESOL:	Secretaría de Desarrollo Social.
SEG:	Decretaría de Educación Guerrero.
SEJUVE:	Secretaría de la Juventud y la Niñez.
SEMAI:	Secretaría de Migrantes y Asuntos Internacionales.
SEMUJER:	Secretaría de la Mujer.
SIPINNA:	Sistema de Protección Integral de Niñas, Niños y Adolescentes (Guerrero).
SSA:	Secretaría de Salud.
SSP:	Secretaría de Seguridad Pública.
SSyR:	Salud Sexual y Reproductiva.
STPS:	Secretaría del Trabajo y Previsión Social.
UAGro:	Universidad Autónoma de Guerrero.
UNFPA:	Fondo de Población de la Naciones Unidas.
UNICEF:	Fondo de las Naciones Unidas para la Infancia.

Presentación

En México y Guerrero, el embarazo en adolescentes es un problema social y de salud pública por la totalidad de embarazos ocurridos en jóvenes que no están preparadas para enfrentar la llegada de un nuevo ser, y desde el punto de vista biológico, psicológico y social, todavía no están aptas para la maternidad.

Las adolescentes y jóvenes que conforman el presente y el futuro de la humanidad, cuando están dotadas de las aptitudes necesarias y disponen de las debidas oportunidades, pueden contribuir efectivamente al desarrollo, primeramente, individual y posteriormente al de sus familias y comunidades. Por ello, es importante proteger sus derechos a la salud, educación y bienestar social, generando las condiciones necesarias para que ellos puedan desarrollar plenamente su potencial.

Asimismo, la atención a la salud sexual y reproductiva de las y los adolescentes y jóvenes constituyen una prioridad de salud pública a nivel nacional, estatal y municipal, no solo por el porcentaje de la población que este grupo etario representa, sino por la trascendencia en la toma de decisiones y comportamientos que se dan en este ciclo de vida y que pueden afectar su futuro.

El embarazo a edad temprana suele ser no planeado en la mayoría de los casos y es considerado como un problema social, económico, cultural y de salud pública debido a la falta de prevención e información sobre los métodos anticonceptivos, por lo cual es necesario tener presente que constituye un riesgo médico elevado, que lleva dificultades biológicas, físicas, socioeconómicas y emocionales para la madre y su hijo.

Por lo anteriormente expuesto, en Guerrero se están implementando acciones de prevención para disminuir los embarazos a una edad temprana, de forma transversal con las instituciones gubernamentales del Estado de Guerrero que se han coordinado con las instancias federales y municipales, para proporcionar las herramientas suficientes para que niñas, niños y adolescentes potencialicen sus capacidades, alcancen su desarrollo humano y tengan el acceso a una vida digna, con la confianza de que podrán ejercer sus derechos humanos incluyendo los derechos sexuales, y de esta forma, evitar un embarazo no deseado e infecciones de transmisión sexual.

El Grupo Estatal para la Prevención del Embarazo en Adolescentes en Guerrero, está consciente que es indispensable el apoyo de los municipios para trabajar de manera transversal, por lo cual se han instalado 49 Grupos Municipales para la Prevención del Embarazo en Adolescentes con las administraciones 2018 - 2021 los cuales están encabezados por las Presidencias de los DIF Municipales, y se está trabajando para que en 2020 queden instalados los 81 Grupos Municipales para la Prevención del Embarazo en Adolescentes, cumpliendo con la totalidad de los municipios que conforman al estado.

En el 2019 el Gobierno del Estado en conjunto con la Coordinación Estatal del INEGI, se diseñó la Plataforma Digital para Georreferenciar los Embarazos en Adolescentes, siendo el segundo estado de la república en contar con una herramienta moderna que tiene como objetivo principal conocer los casos de adolescentes embarazadas que hay en la entidad y poder realizar diagnósticos que permitan focalizar la atención y prevención de un segundo embarazo y tener una mejor implementación de las políticas públicas.

Es instrucción del Gobernador Héctor Astudillo Flores que trabajemos diariamente para que nuestras niñas y niños estén protegidos y crezcan con valores, y que las y los adolescentes adquieran el conocimiento para ejercer con responsabilidad su derecho a la sexualidad y no tomen decisiones precipitas que les interrumpan su sano crecimiento emocional y físico. Queremos que la niñez y la juventud de nuestro querido estado logren sus sueños y metas.

Mercedes Calvo de Astudillo
Presidenta del DIF Guerrero y
Presidenta del Grupo Estatal
para la Prevención del Embarazo
en Adolescentes en Guerrero

Introducción

Alineado al Plan Estatal de Desarrollo 2015 – 2021 del Estado de Guerrero, a la Estrategia Nacional para la Prevención del Embarazo en Adolescentes y a la Estrategia Estatal para la Prevención del Embarazo en Adolescentes, el Grupo Estatal para la Prevención del Embarazo en Adolescentes instalado el pasado 27 de junio del 2016 por el Gobernador constitucional del Estado de Guerrero el Lic. Héctor Astudillo Flores, está integrado por un conjunto de instituciones del sector público federal, estatal y de organizaciones del sector privado de la sociedad civil y de cooperación internacional, para realizar de manera coordinada y alineada acciones que ayuden a erradicar los nacimientos en niñas de 10 a 14 años y reducir en un 50% la tasa especifica de fecundidad de las adolescentes de 15 a 19 años para el año 2030, en cumplimento a las metas establecidas en la ENAPEA.

La estructura del GEPEA Guerrero desde su instalación ha ido creciendo y actualmente se compone por una presidencia a cargo de la Lic. Mercedes Calvo de Astudillo, Presidenta del Sistema para el Desarrollo Integral de la Familia (DIF), una coordinación a cargo del titular del Consejo Estatal de Población (COESPO), y una secretaria Técnica representada por la Titular de la Secretaría de la Mujer (SEMUJER). Los vocales se componen por las siguientes dependencias del gobierno federal y estatal: Secretaria de Salud (SSA), Secretaría de Educación Guerrero (SEG), Secretaría de Seguridad Pública (SSP), Secretaría de la Juventud y la Niñez (SEJUVE), Secretaría de Desarrollo Social (SEDESOL), secretaría de los Migrantes y Asuntos Internacionales (SEMAI), Secretaría de Asuntos Indígenas y Afromexicanos (SAICA), Secretaría del Trabajo y Previsión Social (STPS), Secretaría Ejecutiva del Programa Nacional para la Previsión Social de la Violencia y la Delincuencia (PRONAPRED), la Fiscalía General del Estado (FGE), la Delegación del IMSS, Delegación del ISSSTE, la Universidad Autónoma de Guerrero (UAGro), El Sistema Estatal para la Protección Integral de Niñas, Niños y Adolescentes (SIPINNA), Representación del Instituto Nacional de los Pueblos Indígenas (INPI), la Coordinación Estatal del Instituto Nacional de Estadística y Geografía (INEGI), la Comisión Estatal de los Derechos Humanos en Guerrero (CEDHEG) y los invitados permanentes la Asociación Civil PRUSEMAC y la representación en Guerrero de del Fondo de las Naciones Unidas para la Infancia (UNICEF).
El objetivo principal es reducir el número de los embarazos a temprana edad en el estado, con pleno respeto a los derechos humanos, en el marco de los derechos sexuales y reproductivos.

Derivado de lo anterior, el GEPEA Guerrero ha solicitado a cada dependencia que nombrara un suplente y enlace técnico operativo, para que de esta forma se trabaje con una mayor coordinación y acercamiento con cada uno de los integrantes, y de esta manera alinear y articular políticas, programas y acciones de forma permanente en los 81 municipios del estado, pero principalmente en los que presentan una

mayor incidencia de embarazo en niñas de 10 a 14 años y adolescentes de 15 a 19 años, teniendo los siguientes objetivos específicos:

1. Promover el desarrollo humano y las oportunidades de las y los adolescentes.
2. Crear un entorno que favorezca decisiones libres y acertadas sobre su proyecto de vida y el ejercicio de su sexualidad.
3. Proporcionar información integral sobre una educación sexual en todos los niveles educativos.

Durante el presente informe se dan a conocer las acciones implementadas por el GEPEA Guerrero durante el ejercicio 2019 por cada una de las dependencias que lo conforman, las cuales se encuentran alineadas a los seis componentes de la ENAPEA y que dan cumplimiento a la política de prevención del embarazo en adolescentes, informado a las niñas, niños y jóvenes sobre los riesgos de tener un hijo a temprana edad, fomentando el uso de los métodos anticonceptivos para que ejerzan su sexualidad con responsabilidad y conocimiento, siempre respetando los derechos humanos de la niñez y de la juventud, con el objetivo de generar conciencia sobre las implicaciones y consecuencias de los embarazo prematuros.

Diagnóstico

- Guerrero se caracteriza por encontrarse en una etapa menos avanzada de la transición demográfica.
- El volumen total de la población en Guerrero en 2019 fue de poco más de 3.6 millones de personas con una tasa de crecimiento de la población de 0.4 por cada cien.
- Existe una presencia ligeramente mayor de mujeres, ya que éstas representan 51.71 por ciento del total, mientras que los hombres 48.29 por ciento.
- En 2018, Guerrero tuvo 942,497 mujeres en edad fértil (MEF) que representan al 50.23 por ciento de la población femenina total.
- El grupo de mujeres adolescentes entre 15 y 19 años representó 17.18 por ciento del total de las mujeres en edad fértil, con un total de 161,884 adolescentes.

La población en Guerrero continuará incrementándose dado que la tasa de crecimiento continúa siendo positiva y más de la mitad de las mujeres se encuentran en edad fértil, de las cuales, **aproximadamente una de cada cinco** es adolescente. Lo que implica que es necesario también dar atención a un alto volumen de adolescentes coadyuvando en la prevención de embarazos no planeados y no deseados, aminorar los riesgos de mortalidad materna e infantil, así como el no truncamiento de proyectos de vida que contribuyan al desarrollo del país.

Inicio de la vida sexual

Nota: La información a continuación presentada son las estimaciones del CONAPO con base en la Encuesta Nacional de Demográfica 2018.

- En Guerrero, se estima que las mujeres entre 25 y 35 años tuvieron su primera relación sexual a la edad media de 17.5 años.
- El porcentaje de mujeres en edad fértil que usaron métodos anticonceptivos en la primera relación sexual fue de 27.9 por ciento, mientras que las que no usaron representaron un 67.2 por ciento. (
- La mayoría de MEF (86.1%) utilizó el condón masculino.
- Las razones de no uso de métodos anticonceptivos por parte de las mujeres en edad fértil fueron:
    1. Por desconocimiento, as como la falta de información sobre la forma en que deben usarse los métodos y dónde pueden obtenerse 33.8% ,
    2. Deseaba embarazarse 23.2%.

En Guerrero, se observa un rejuvenecimiento de la edad a la primera relación sexual y continua un bajo uso de métodos anticonceptivos en la primera relación sexual entre las adolescentes, ya que menos de la mitad, ha tomado previsiones para no estar expuesta a embarazos no planeados o no deseados y de no adquirir infecciones de transmisión sexual (ITS).

Mujeres Sexualmente Activas

- En Guerrero aproximadamente la mitad de las mujeres en edad fértil (57.6%) son sexualmente activas.
- El porcentaje de adolescentes (mujeres de 15 a 19 años) sexualmente activas es de 23.2%.
- La edad a la primera unión de las mujeres entre 25 y 34 años ocurrió a los 18.2 años mientras que entre las mujeres entre 35 y 49 años fue a los 18.6 años.
- El porcentaje de mujeres adolescentes unidas es de 21 por ciento.
- La edad mediana de las mujeres entre 25 a 34 años al primer hijo(a) fue a los 19.3 años o menos; entre las mujeres de 35 a 49 años a los 20.1 años o menos.

El rejuvenecimiento de la edad a la que ocurren las transiciones importantes de vida al periodo de la adolescencia implica un mayor lapso de exposición al riesgo posibilitando que las adolescentes terminen con un mayor número de hijos al final de su vida reproductiva, es por ello que la modificación de la Norma Oficial Mexicana 0047 (NOM-0047) es un instrumento valioso al permitir a los adolescentes el acceso a la orientación y a métodos anticonceptivos sin la autorización de sus padres, siempre y cuando no se requiera de algún procedimiento quirúrgico, como es el caso de los métodos anticonceptivos definitivos. Con esta medida se espera que la brecha entre la edad al inicio de las relaciones sexuales y la edad al uso del primer método anticonceptivo se reduzca. Asimismo, se debe continuar con políticas que permitan contar con medios para atender a su hijo(a) además de poder reingresar a la educación formal.

Uso de Métodos Anticonceptivos

- En Guerrero, la edad mediana al primer uso de métodos anticonceptivos manera constante en las mujeres entre 25 a 34 años ocurrió a los 20.3 años, mientras que, entre las de 35 a 49 años comenzaron a usar métodos anticonceptivos a los 25.2 años.
- El porcentaje de mujeres en edad fértil sexualmente activas (MEFSA) usuarias actuales de métodos anticonceptivos fue de 70.2 por ciento. Y entre las adolescentes (15 a 19 años) sexualmente activas fue de 57.5 por ciento.
    1. No planeaban tener relaciones sexuales,

2. No creían que se podían embarazar,
3. La oposición de la pareja o que la propia mujer no estaba dispuesta a usar anticonceptivos.

- El porcentaje de MEFSA que utilizan métodos anticonceptivos modernos es de 67.3 por ciento. Y en las adolescentes fue de 55.4 por ciento.
- El porcentaje de MEFSA que reportó haber usado métodos anticonceptivos porque su pareja se realizó la vasectomía, o bien porque utilizan el condón masculino o métodos tradicionales, es de 14.1 por ciento en 2018, quedando entre las entidades que presentan el menor porcentaje de usuarias con participación masculina respecto a lo estimado a nivel nacional en 2018 (16.8%), mientras que entre las adolescentes con participación masculina en la prevalencia anticonceptiva en Guerrero 18.9% y la Nacional de 26.6%.
- El porcentaje de necesidad no satisfecha de mujeres sexualmente activas residentes de Guerrero, es de 13.4 por ciento, que es mayor a la estimada a nivel nacional, la cual es 11.1 por cierto.
- Entre las más jóvenes (mujeres de 15 a 24 años) la NIA es de 22.8 por ciento.

Aunque la edad mediana en las mujeres entre 24 y 35 años, al primer uso de métodos anticonceptivos de manera constante también tiende a rejuvenecerse, este ocurre 2.8 años después de que la mitad de ese grupo de mujeres inició su primera relación sexual, lapso en el que pudo tener un hijo(a) más. Además, el porcentaje de mujeres adolescentes sexualmente activas usuarias de métodos anticonceptivos continúa siendo menor al porcentaje que presentan las demás mujeres en los demás grupos de edad. Asimismo, una forma de medir la falta de cobertura en la distribución y oferta de métodos anticonceptivos en las mujeres que desean regular su fecundidad pero que no utilizan la anticoncepción es a partir del indicador de necesidad no satisfecha de métodos anticonceptivos (NIA) la cual en el caso de las adolescentes y jóvenes es alta.

Estos resultados indican la necesidad de incentivar el uso de métodos anticonceptivos modernos a través de la implementación de mejoras en la orientación y sensibilización y acceso sobre todo en el sector público; acceso a la educación integral en sexualidad, por lo que lograr la permanencia en la escuela a través de la eliminación de barreras estructurales, al igual que lograr la corresponsabilidad por parte de los hombres con la vasectomía o en el uso del condón, este último para tener doble protección (uso de condón junto con cualquier otro método anticonceptivo moderno), es decir, que se protejan tanto de un embarazo como de una infección de trasmisión sexual.

Fecundidad adolescente y preferencias reproductivas

- En Guerrero, el número promedio ideal de hijos de las mujeres en edad fértil en 2018 fue de 2.8 hijos(as). En el caso de las adolescentes disminuye a 2.8 hijos(as).
- En 2018, del total de mujeres en edad fértil embarazadas, 38.1 por ciento no había planeado o no deseaba ese embarazo. En tanto que el porcentaje MEF que no planearon o no deseaban a su último hijo(a) nacido(a) vivo(a) fue de 39.7; entre las adolescentes sube a 43.5 por ciento.
- De acuerdo a las proyecciones de la Población de México 2016-2050 del CONAPO, en 2019 la fecundidad adolescente fue de 70.5 hijos por cada mil mujeres de 15 a 19 años de edad a nivel nacional y en la entidad 73.5 por cada mil mujeres.

El derecho de todas las personas a planear el momento adecuado para tener hijos, requiere de ser atendido y ofrecer la capacitación adecuada y los medios para necesarios para logarlo, ya que un embarazo no planeado en la adolescencia, la posicionará en una condición de mayor vulnerabilidad que le restrinja el acceso a la educación y por lo tanto al mercado laboral, lo que a su vez puede depararle un futuro poco certero en el que, con toda seguridad, no podrá desarrollar su potencial de manera plena.

No obstante, cabe señalar que, disminuir el número de embarazos no planificados en las adolescentes reducirá los riesgos de salud y aumentará sus oportunidades de desarrollo, por tanto, es necesario que las y los adolescentes ejerzan su derecho a la salud sexual y reproductiva para desarrollar sus propios planes de vida. Contar con adolescentes, educados, sanos y calificados es importante no solo para el presente, sino también para el futuro ya que son un elemento clave con gran potencial para contribuir con sus familias, la comunidad y al país.

Informe de Reuniones del Grupo Estatal para la Prevención del Embarazo en Adolescentes.

Durante el ejercicio 2019, el GEPEA Guerrero se llevó a cabo la Sexta Sesión Ordinaria el 12 de febrero del año en mención, con los titulares y suplentes para la implementación y seguimiento a los trabajos que se realizan en cada una de las instrucciones que lo integran los acuerdos tomados fueron:

1. Se integraron al grupo la Secretaría del Trabajo y Previsión Social (STPS), Secretaría Ejecutiva del Programa Nacional para la Previsión Social de la Violencia y la Delincuencia (PRONAPRED), la Fiscalía General del Estado (FGE).

2. Se presentó la Estrategia Estatal para la Prevención del Embarazo en Adolescentes ante todos los integrantes, cumpliendo con los lineamientos de la ENAPEA de que cada estado debe de tener su propia estrategia estatal alineada a la ENAPEA.

3. Se definieron las estrategias, acciones y capacitaciones que se implementarían para los integrantes del GEPEA Guerrero en el 2019, con el objetivo de que se adquirieran nuevas herramientas y actualizaciones sobre los temas de Salud Sexual y Reproductiva para llevar un mensaje más claro a las niñas, niños y adolescentes sobre los riesgos de un embarazo tempano y las infecciones de transmisión sexual.

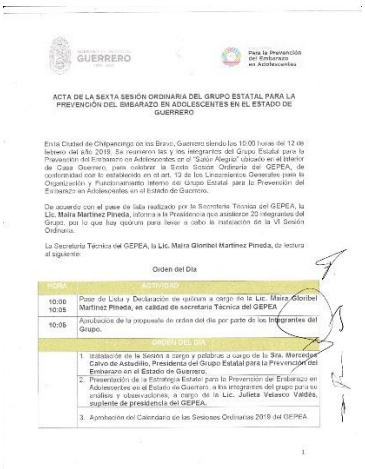

ACTA DE LA SEXTA SESIÓN ORDINARIA DEL GRUPO ESTATAL PARA LA PREVENCIÓN DEL EMBARAZO EN ADOLESCENTES EN EL ESTADO DE GUERRERO

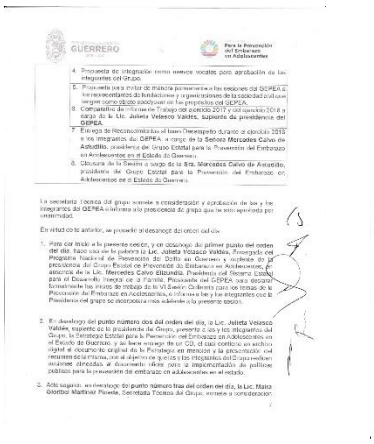

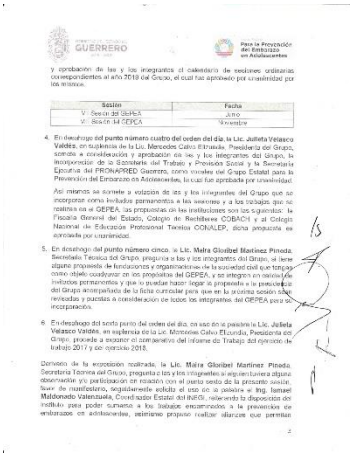

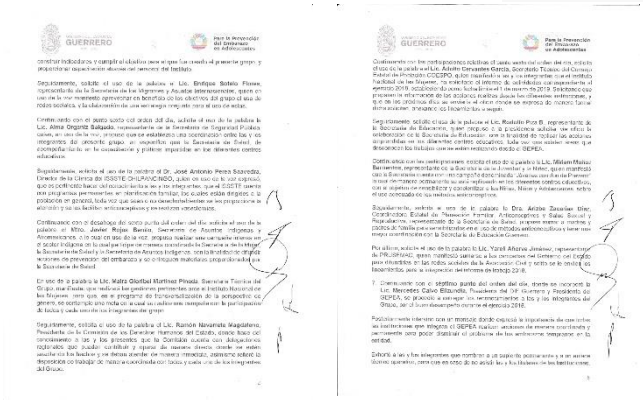

El 23 de agosto del 2019 se realizó la Séptima Sesión Ordinaria encabezada por la Sra. Mercedes Calvo de Astudillo Presidenta del DIG Guerrero y del GEPEA, donde se tuvo como invitados de honor al Sr. Arie Hoekman represéntate del Fondo de Población de las Naciones Unidas en México y al Dr. Rául Cantú, Director General de Población y Asuntos Internacionales del Consejo Estatal de Población, en presencia de todos los titulares y suplentes, donde se presentaron importantes avances del GEPEA Guerrero:

1. Se presentó la Plataforma Digital para Georreferenciar los Embarazos en Adolescentes, que implemento el DIF Guerrero y la Coordinación Estatal del INEGI, con el objetivo de realizar diagnósticos con datos actualizados para conocer cuántas adolescentes hay en el estado embarazadas, con una georreferenciación por región, municipio, comunidad o colonia, lo que permitirá focalizar las políticas públicas en este sector de la población.
   Siendo Guerrero el segundo estado, después de Nuevo León, en contar con una herramienta digital en coordinación con el INEGI para la detención de casos de embarazos en adolescentes.

2. Se presentó el proyecto para publicar en 2020 el Catálogo de Programas y Servicios del GEPEA Guerrero, documento que plasma las acciones, programas y servicios de cada uno de los integrantes del grupo para las niñas, niños y adolescentes.

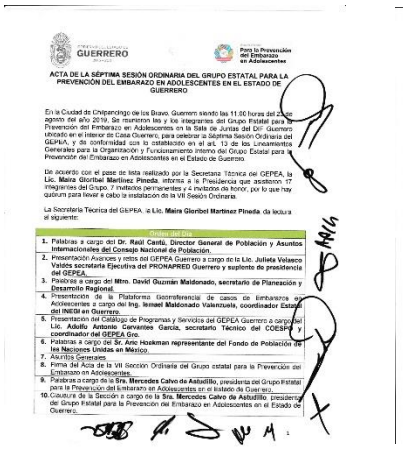

GOBIERNO DEL ESTADO DE GUERRERO 2015 - 2021

Para la Prevención del Embarazo en Adolescentes

ACTA DE LA SÉPTIMA SESIÓN ORDINARIA DEL GRUPO ESTATAL PARA LA PREVENCIÓN DEL EMBARAZO EN ADOLESCENTES EN EL ESTADO DE GUERRERO

En la Ciudad de Chilpancingo de los Bravo, Guerrero siendo las 11:00 horas del 21 de agosto del año 2019, Se reunieron las y los integrantes del Grupo Estatal para la Prevención del Embarazo en Adolescentes en la Sala de Juntas del DIF Guerrero ubicado en el Interior de Casa Guerrero, para celebrar la Séptima Sesión Ordinaria del GEPEA, y de conformidad con lo establecido en el art. 13 de los Lineamientos Generales para la Organización y Funcionamiento interno del Grupo Estatal para la Prevención del Embarazo en Adolescentes en el Estado de Guerrero.

De acuerdo con el pase de lista realizado por la Secretaria Técnica del GEPEA, la **Lic. Maira Gloribel Martínez Pineda**, informa a la Presidencia que asistieron 17 integrantes del Grupo, 7 invitados permanentes y 4 invitados de honor, por lo que hay quórum para llevar a cabo la instalación de la VII Sesión Ordinaria.

La Secretaria Técnica del GEPEA, la **Lic. Maira Gloribel Martínez Pineda**, da lectura al siguiente:

1. Palabras a cargo del **Dr. Raúl Cantú, Director General de Población y Asuntos Internacionales del Consejo Nacional de Población.**
2. Presentación Avances y retos del GEPEA Guerrero a cargo de la **Lic. Julieta Velasco Valdés secretaria Ejecutiva del PRONAPRED Guerrero y suplente de presidencia del GEPEA.**
3. Palabras a cargo del **Mtro. David Guzmán Maldonado, secretario de Planeación y Desarrollo Regional.**
4. Presentación de la Plataforma Georreferencial de casos de Embarazos en Adolescentes a cargo del **Ing. Ismael Maldonado Valenzuela, coordinador Estatal del INEGI en Guerrero.**
5. Presentación del Catálogo de Programas y Servicios del GEPEA Guerrero a cargo del **Lic. Adolfo Antonio Cervantes García, secretario Técnico del COESPO y coordinador del GEPEA Gro.**
6. Palabras a cargo del **Sr. Arie Hoekman representante del Fondo de Población de las Naciones Unidas en México.**
7. Asuntos Generales.
8. Firma del Acta de la VII Sección Ordinaria del Grupo estatal para la Prevención del Embarazo en Adolescentes.
9. Palabras a cargo de la **Sra. Mercedes Calvo de Aguilillo**, presidenta del Grupo Estatal para la Prevención del Embarazo en Adolescentes en el Estado de Guerrero.
10. Clausura de la Sección a cargo de la **Sra. Mercedes Calvo de Aguilillo**, presidenta del Grupo Estatal para la Prevención del Embarazo en Adolescentes en el Estado de Guerrero.

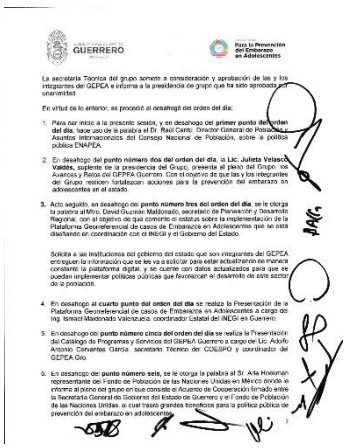

GOBIERNO DEL ESTADO DE GUERRERO 2015 - 2021

Para la Prevención del Embarazo en Adolescentes

La secretaria Técnica del grupo somete a consideración y aprobación de las y los integrantes del GEPEA e informa a la presidencia de grupo que ha sido aprobada por unanimidad.

En virtud de lo anterior, se procedió al desahogo del orden del día:

1. Para dar inicio a la presente sesión, y en desahogo del **primer punto del orden del día**, hace uso de la palabra el Dr. Raúl Cantú, Director General de Población y Asuntos Internacionales del Consejo Nacional de Población, sobre la política pública ENAPEA.
2. En desahogo del **punto número dos del orden del día**, la **Lic. Julieta Velasco Valdés**, suplente de la presidencia del Grupo, presenta el plano del Grupo, los Avances y Retos del GEPEA Guerrero. Con el objetivo de que las y los integrantes del Grupo realicen fortalecan acciones para la prevención del embarazo en adolescentes en el estado.
3. Acto seguido, en desahogo del **punto número tres del orden del día**, se le otorga la palabra al Mtro. David Guzmán Maldonado, secretario de Planeación y Desarrollo Regional, con el objetivo de que comente el estatus sobre la implementación de la Plataforma Georreferencial de casos de Embarazo en Adolescentes que se está diseñando en coordinación con el INEGI y el Gobierno del Estado.

   Solicita a las instituciones del gobierno del estado que son integrantes del GEPEA entreguen la información que se les va a solicitar para estar actualizando de manera constante la plataforma digital, y se cuente con datos actualizados para que se puedan implementar políticas públicas que favorezcan el desarrollo de este sector de la población.
4. En desahogo al **cuarto punto del orden del día** se realiza la Presentación de la Plataforma Georreferencial de casos de Embarazo en Adolescentes a cargo del Ing. Ismael Maldonado Valenzuela, coordinador Estatal del INEGI en Guerrero.
5. En desahogo del **punto número cinco del orden del día** se realiza la Presentación del Catálogo de Programas y Servicios del GEPEA Guerrero a cargo de Lic. Adolfo Antonio Cervantes García, secretario Técnico del COESPO y coordinador del GEPEA Gro.
6. En desahogo del **punto número seis**, se le otorga la palabra al Sr. Arie Hoekman representante del Fondo de Población de las Naciones Unidas en México donde le informa al pleno del grupo en que consiste el Acuerdo de Cooperación firmado entre la Secretaría General de Gobierno del Estado de Guerrero y el Fondo de Población de las Naciones Unidas, al cual trazó grandes temáticas para la política pública de prevención del embarazo en adolescentes.

Capacitaciones y Acciones realizadas por el GEPEA Guerrero.

1. El Instituto Nacional de Estadística y Geografía (INEGI), realizo 3 talleres con todos los enlaces y suplentes que conforman el GEPEA Guerrero, para que cuenten con el conocimiento para ingresar datos que tenga la institución cada bimestre a la plataforma georreferencial y así contar con una herramienta de trabajo confiable y actualizada con información especializada que permita focalizar las características, frecuencia y entorno del fenómeno de embarazos en adolescentes, para coadyuvar en la definición de políticas públicas e implementar estrategias para prevenirlo, atenderlo y erradicarlo en los municipios de la entidad.

   1.1. El primer módulo Mapa Digital de México para Escritorio (Taller Básico V&-24).
   1.2. El segundo Módulo Presentación de Información Estadística en Cuadros y Gráficas
   1.3. El tercer Módulo Plataforma Digital MX SIG

2. La Secretaría de Salud, con el propósito de enfocar los esfuerzos en pro de la juventud y trabajando con objetivos en común, se realizaron 3 Talleres en Educación Integral en Salud Sexual y Reproductiva, para docentes de nivel medio superior de las 7 regiones del estado, pertenecientes a la Secretaría de Educación Guerrero, Bachilleres, Conalep y de la UAGro, con el objetivo de crear una red de docentes que colaboren de manera permanente informado a las y los estudiantes sobre temas de sexualidad y prevenir embarazos tempranos e infecciones de transmisión sexual.

3. Con el objetivo de que los integrantes del GEPEA se puedan convertir en promotores de Salud Sexual y Reproductiva, se realizó el taller impartido por personal de la Secretaría de Salud, con las siguientes temáticas Educación Sexual Integral, Violencia en el Noviazgo y Métodos Anticonceptivos, para

trabajar de manera trasversal todas las dependencias gubernamentales y asociaciones civiles, adquiriendo un lenguaje apropiado para abordar los temas con las y los adolescentes y proporcionando la misma información a las niñas, niños y jóvenes sobre estos temas y puedan tomar daciones correctas que los lleven a lograr sus metas.

4. El DIF Guerrero realizo 2 capacitaciones a los municipios del estado, donde asistieron las presidentas, las y los directores y procuradores de la Defensa de los Derechos del Menor y Trabajadores sociales de los DIF Municipales, con la temática de Derechos Sexuales y Reproductivos y Uso Correcto de los Métodos Anticonceptivos.

5. El DIF Guerrero que preside la Sra. Mercedes Calvo de Astudillo creo la Plataforma de Prevención, en donde todos los Sistemas DIF Municipales reportan de forma permanente las acciones que se están realizando en materia de prevención al embarazo en adolescentes, abuso sexual infantil, trata de personas, acoso escolar y adicciones, lo que permite tener un seguimiento puntual de los Grupos Municipales para la Prevención del Embarazo en Adolescentes y trabajar de manera coordinada entre el estado y el municipio, conociendo también las necesidades y la población que está siendo atendida con desagregación por sexo, rango de edad, discapacidades y grupos etarios, la cual fue atendida en 2019 de la siguiente manera:

Plataforma Digital del DIF Guerrero de Seguimiento y Monitoreo a los Municipios del Estado en temas de Prevención para Niñas, Niños y Adolescentes									
Servicios Amigables									
Municipio	Trimestre	Acción	Responsable	Hombres	Mujeres	Total	Población Indígena		
							Hombres	Mujeres	Total
Coyúca de Catalán	Enero - Marzo	Atención a Adolescentes Servicios de Salud Amigables, resolutivos, inclusivos y versátiles	Grupo Municipal de la Prevención del Embarazo en Adolescentes en coordinación con el sector Salud	2136	1893	4029	0	0	0
Mochitlán	Octubre-Diciembre	Atención a Adolescentes Servicios de Salud Amigables, resolutivos, inclusivos y versátiles	Grupo Municipal de la Prevención del Embarazo en Adolescentes en coordinación con el sector Salud	87	75	162	0	0	0

Plataforma Digital del DIF Guerrero de Seguimiento y Monitoreo a los Municipios del Estado en temas de Prevención para Niñas, Niños y Adolescentes									
Pláticas y Talleres									
Coyuca de Catalán	Enero - Marzo	Pláticas a alumnos sobre Abuso Sexual Infantil	Grupo Municipal de la Prevención del Embarazo en Adolescentes en coordinación con el DIF Municipal, Salud y Prevención Social del Delito	315	360	675	0	0	0
Coyuca de Catalán	Enero - Marzo	Pláticas Escolares a alumnos y Atención Psicológica en tema bullying	Grupo Municipal de la Prevención del Embarazo en Adolescentes en coordinación con el DIF Municipal, Salud	120	100	220	0	0	0
Coyuca de Catalán	Enero - Marzo	Pláticas Escolares a alumnos sobre Acoso Escolar	Grupo Municipal de la Prevención del Embarazo en Adolescentes en Coordinación con la Dirección de Prevención del Delito	220	285	505	0	0	0
Xochistlahuaca	Enero - Marzo	Plática a Padres de Familia en Prevención y atención de la violencia sexual con niñas, niños y adolescentes	Grupo Municipal de la Prevención del Embarazo en Adolescentes en Coordinación con la Dirección de Prevención del Delito	34	78	112	42	98	140

Plataforma Digital del DIF Guerrero de Seguimiento y Monitoreo a los Municipios del Estado en temas de Prevención para Niñas, Niños y Adolescentes									
Xochistlahuaca	Enero - Marzo	Pláticas Escolares a alumnos sobre Abuso Sexual Infantil	Grupo Municipal de la Prevención del Embarazo en Adolescentes en Coordinación con la Dirección de Prevención del Delito	237	267	504	234	282	516
Xochistlahuaca	Enero - Marzo	Pláticas Escolares a alumnos sobre Acoso Escolar	Grupo Municipal de la Prevención del Embarazo en Adolescentes en Coordinación con la Dirección de Prevención del Delito	89	67	156	57	45	102
Xochistlahuaca	Enero - Marzo	Pláticas Escolares a alumnos sobre prevención de embarazo y bullying	Grupo Municipal de la Prevención del Embarazo en Adolescentes en Coordinación con la Dirección de Prevención del Delito	78	56	134	56	34	90
Zihuatanejo	Enero - Marzo	Pláticas Escolares personal docentes tema prevención de embarazo y bullying	Grupo Municipal de la Prevención del Embarazo en Adolescentes en Coordinación con la Dirección de Prevención del Delito	35	25	60	0	0	0
Cocula	Abril-Junio	Pláticas Escolares a alumnos de preescolar sobre Abuso Sexual Infantil	Grupo Municipal de la Prevención del Embarazo en Adolescentes en coordinación con el DIF Municipal	12	7	19	1	0	1

Plataforma Digital del DIF Guerrero de Seguimiento y Monitoreo a los Municipios del Estado en temas de Prevención para Niñas, Niños y Adolescentes									
Cocula	Abril-Junio	Pláticas Escolares a personal docentes	Grupo Municipal de la Prevención del Embarazo en Adolescentes en Coordinación con la Dirección de Prevención del Delito	13	10	23	0	0	0
Zihuatanejo	Abril-Junio	Conferencia tema bullying	Grupo Municipal de la Prevención del Embarazo en Adolescentes en coordinación con el DIF Municipal	150	120	270	0	0	0
Zihuatanejo	Abril-Junio	Pláticas Escolares a alumnos sobre tema Acoso Escolar	Grupo Municipal de la Prevención del Embarazo en Adolescentes en coordinación con el DIF Municipal	420	590	1110	0	0	0
Coyuca de Catalán	Julio - Septiembre	Pláticas Escolares a Adolescentes en Educación integral en sexualidad progresiva e inclusiva	Grupo Municipal de la Prevención del Embarazo en Adolescentes en coordinación con el DIF Municipal	90	210	300	0	0	0
Coyuca de Catalán	Octubre-Diciembre	Pláticas Escolares a alumnos sobre Abuso Sexual Infantil	Grupo Municipal de la Prevención del embarazo en Adolescentes en coordinación con el DIF Municipal	265	315	580	30	44	74

Plataforma Digital del DIF Guerrero de Seguimiento y Monitoreo a los Municipios del Estado en temas de Prevención para Niñas, Niños y Adolescentes									
Coyuca de Catalán	Octubre-Diciembre	Conferencia adolescentes tema bullying	Grupo Municipal de la Prevención del embarazo en Adolescentes en coordinación con el DIF Municipal	207	250	457	0	0	0
Huamuxtitlán	Octubre-Diciembre	Conferencia Prevención del Embarazo en Adolescentes	Grupo Municipal de la Prevención del embarazo en Adolescentes en coordinación con el DIF Municipal	362	396	758	91	53	144
Mochitlán	Octubre-Diciembre	Taller a Servidores Públicos sobre Prevención y Atención en Abuso Sexual Infantil	Grupo Municipal de la Prevención del Embarazo en Adolescentes en coordinación con el DIF Guerrero	36	37	73	0	0	0
Mochitlán	Octubre-Diciembre	Pláticas Escolares a alumnos tema Acoso Escolar	Grupo Municipal de la Prevención del Embarazo en Adolescentes en coordinación con el DIF Municipal	52	62	114	0	0	0
Mochitlán	Octubre-Diciembre	Plática Escolares a Adolescentes en Prevención y atención de la violencia sexual con niñas, niños y adolescentes	Grupo Municipal de la Prevención del Embarazo en Adolescentes en coordinación con el DIF Municipal	16	14	30	0	0	0

Plataforma Digital del DIF Guerrero de Seguimiento y Monitoreo a los Municipios del Estado en temas de Prevención para Niñas, Niños y Adolescentes									
Mochitlán	Octubre-Diciembre	Pláticas Escolares a alumnos tema Acoso Escolar	Grupo Municipal de la Prevención del Embarazo en Adolescentes en coordinación con el DIF Municipal	98	102	200	0	0	0
Mochitlán	Octubre-Diciembre	Pláticas Escolares a Niños en Abuso Sexual Infantil	Grupo Municipal de la Prevención del Embarazo en Adolescentes en coordinación con el DIF Municipal	53	55	108	0	0	0
Ferias de Prevención									
Coyuca de Catalán	Octubre-Diciembre	Feria de Prevención	Grupo Municipal de la Prevención del Embarazo en Adolescentes en coordinación con el DIF Municipal	120	130	250	30	44	74

6. Con el objetivo de fortalecer las herramientas de los Grupos Municipales para la Prevención del Embarazo en Adolescentes, la Secretaría Ejecutiva del PRONAPRED realizo el Taller en Educación Sexual Integral con las temáticas, Violencia en el Noviazgo, Métodos Anticonceptivos y Servicios Amigables, Cartilla de los Derechos Sexuales para Adolescentes, al Grupo Municipal para la Prevención del Embarazo en Adolescentes de Chilapa, donde asistió la presidenta del DIF Municipal junto con los regidores de Salud, Educación y de la Mujer, y los titulares de las instituciones municipales que integran el Grupo Municipal.

7. Se tomó protesta a 9 Grupos Municipales para la Prevención del Embarazo en adolescentes, teniendo un total de 52 Grupos instalados formalmente con el compromiso de trabajar para reducir la tasa de fecundidad adolescente en sus municipios, de acuerdo a lo establecido en la ENAPEA.

GRUPOS MUNICIPALES INSTALADOS						
NORTE	TIERRA CALIENTE	COSTA GRANDE	COSTA CHICA	MONTAÑA	CENTRO	ACAPULCO
Apaxtla de Castrejón	Arcelia	Coahuayutla de José María Izazaga	Ayutla	Alcozauca de Guerrero	Chilapa de Álvarez	Acapulco
Atenango del Río	Tlapehuala	Zihuatanejo de Azueta	Igualapa	Atlamajalcingo del Monte	Mochitlán	
Buenavista de Cuéllar	Tlalchapa	Petatlán	San Luis Acatlán	Cualac	Tixtla de Guerrero	
Cocula		Técpan de Galeana	San Marcos	Huamuxtitlán	Zitlala	
Copalillo		Coyuca de Benitez	Juchitán	Malinaltepec	José Joaquín de Herrera	
General Canuto A. Neri			Cuautepec	Metlatónoc	Ahuacotzingo	
Iguala de la Independencia				Olinalá	Leonardo Bravo	
Ixcateopan de Cuauhtémoc				Tlacoapa	Juan R. Escudero	
Pedro Ascencio de Alquisiras				Tlalixtaquilla de Maldonado	Eduardo Neri	
Taxco de Alarcón				Tlapa de Comonfort		
Tepecuacuilco de Trujano				Zapotitlán Tablas		
Pilcaya				Acatepec		
Tetipac				Cochoapa		
Huitzuco				Xalpatlahuac		

8. Se realizaron de manera coordinada Ferias Integrales de Servicios y Difusión de los Derechos Sexuales y Reproductivos para niñas, niños y adolescentes en las siete regiones del estado, donde a través de stands lúdicos e informativos, las diferentes instituciones que integran al GEPEA proporcionan a los presentes información sobre los programas y servicios que hay para este sector de la población.

9. Se continuo con la difusión de la Campaña Embarazarse no es un juego, a través de las redes sociales de cada uno de los integrantes del GEPEA y población en general, así como spots de radio para que la comunidad esté informada sobre los riesgos de un embarazo temprano. Se elaboraron 10,000 mil trípticos, los cuales fueron entregados por los integrantes del GEPEA a través de sus oficinas regionales en los 81 municipios del estado para que la población guerrerense esté informada sobre el tema de manera permanente.

10. En la reunión Nacional del SIPINNA, el GEPEA Guerrero recibió por parte del Instituto Nacional de las Mujeres, la mención de Buenas Prácticas, por la iniciativa que realizo en el 2018 al crear y ejecutar un temario especial para pláticas de sensibilización a niñas, niños y adolescentes que se realizan por las diferentes

instituciones frente a grupo y en la comunidad que está elaborado de acuerdo al rango de edad y nivel educativo.

11. Durante el 2019 por iniciativa del DIF, Guerrero, en coordinación con la Secretaría Ejecutiva del PRONAPRED y del COESPO, se comenzó a elaborar el Catálogo de Programas y Servicios para Niñas, Niños y Adolescentes, donde las instituciones y asociaciones civiles que integran el GEPEA, darán a conocer mediante redes sociales y publicaciones las acciones, programas y servicios que llevan a cabo para que las niñas, niños y adolescentes tengan una guía que les informe como acceder y solicitar a las instituciones la oferta de programas y servicios que tiene vigentes para este sector de la población.

12. Se han creado nuevos y se continúan con los programas lúdicos impartidos por las instituciones integrantes del GEPEA, a los municipios y comunidades de la entidad como son “Jóvenes Prevenidos”, “Condón de Prevenir” y “Haz Conciencia por Guerrero”, “los cuales están orientados a capacitar a niñas, niños y adolescentes, y tienen como objetivo principal vincular a la niñez y a la adolescencia en el aprendizaje y ejecución de una cultura de prevención, abordando los siguientes temas Embarazo en Adolescentes, Violencia en el Noviazgo, Prevención de Adicciones a Sustancias Nocivas a la Salud y Adicción a las Redes Sociales.

13. El Grupo Estatal para la Prevención del Embarazo en Adolescentes en Guerrero es el único en contar con el Programa “Padres por un Fin de Semana”, impartido en los centros educativos por la asociación civil “Profesionales Unidos al Servicio de México A.C.”, el cual tiene la finalidad de que los adolescentes vean la responsabilidad que conlleva el tener hijos a temprana edad, ya que tiene la oportunidad de cuidar un bebé robótico durante un fin de semana, los cuales son capaces de toser, llorar, reír, eructar, requerir alimentos entre otras necesidades que tienen los bebes reales y con ello a través de la sensibilización generarles conciencia de que no están preparados ni emocionalmente, físicamente y económicamente para ser padres a temprana edad .

    El procedimiento que se utiliza para que las y los alumnos participen en este programa, a través de sus coordinadores escolares, se selecciona a los alumnos y se les informa a sus padres para que los apoyen durante esta actividad. Previamente se les dan pláticas escolares durante una semana sobre el uso de métodos anticonceptivos, infecciones de transmisión sexual, violencia en el noviazgo, esto con el apoyo de un psicólogo preparado en los temas a través de las capacitaciones impartidas por la Secretaría de Salud en educación sexual integral. El objetivo de las pláticas es generar confianza entre las y los adolescentes para que exterioricen sus puntos de vista y sus experiencias sobre el tema de embarazo en adolescentes, posteriormente se hace entrega de los bebes robóticos a las y los alumnos para que durante un fin de semana tengan la experiencia de cuidar a un bebe. Al terminal la actividad las y los adolescentes

platican sus experiencias en grupo con el psicólogo, el cual les da la explicación para que se den cuenta que es mejor prevenir que convertirse en padres a temprana edad.

14. En el estado de Guerrero ya realizo la armonización de la Ley 812 para la Protección de los Derechos de las Niñas, Niños y Adolescentes, en su artículo 44, con la Ley General de Derechos de Niñas, Niños y Adolescentes en su artículo 45, donde se prohíbe el matrimonio infantil.

15. El 18 de diciembre del 2019 asistió como invitada la Sra. Mercedes Calvo de Astudillo, Presidenta del DIF Guerrero en su calidad de Presidenta del GEPEA a la Décima Novena Sesión del Grupo Interinstitucional para la Prevención del Embarazo en Adolescentes presidida por la Magistrada Olga Sánchez Cordero, Secretaria de Gobernación, donde se presentó el relanzamiento de la Estrategia Nacional para la Prevención del Embarazo en Adolescentes y el Decálogo de compromisos por parte del gobierno federal para que la política pública de la ENAPEA de mejores resultados, como GEPEA Guerrero asumimos el compromiso de seguir realizando acciones para reducir la tasa de fecundidad en adolescentes.

Informe de Acciones 2019 del Grupo Estatal para la Prevención del Embarazo en Adolescentes Guerrero en el marco de la ENAPEA

Componente 1. Educación inclusiva, integral y flexible

Este componente se refiere a las oportunidades educativas en Guerrero para niñas, niños y adolescentes, ampliadas en todos los niveles educativos de gestión pública con enfoque en la formación de habilidades para la vida y participación social en un entorno intercultural, contribuyendo a una mayor acumulación de capital humano.

Subcomponente 1. Planes, programas y materiales educativos ajustados de acuerdo con el currículo educativo actualizado y agente educativo y social capacitados garantizando procesos de aprendizaje con enfoque en competencias y énfasis en habilidades para la vida.

El Colegio Nacional de Educación Profesional Técnica del Estado de Guerrero, (CONALEP GUERRERO), impartió pláticas en materia de educación sexual integral y noviazgo seguro donde se les dio a conocer la Carta de Derechos Sexuales de Adolescentes y Jóvenes, métodos anticonceptivos y las diferentes infecciones de transmisión sexual en los siguientes planteles:

PLANTEL	HOMBRES	MUJERES	RANGO DE EDAD
206 de Acapulco	324	363	14 a 18 años
113 de Chilpancingo	219	257	
112 de iguala	196	223	
335 de Tlapa	94	124	
Total	1800		

La Secretaría de la Mujer (SEMUJER), a través de la Dirección General de Capacitación y Bienestar Social, realizaron pláticas sobre, "Los Derechos Humanos de los Jóvenes Prevención de la Violencia en el Noviazgo", “Violencia Cibernética”, “Valores de la Honestidad en la Niñez y la Juventud Gurrerense” y “Nuevas Masculinidades” dirigidos a estudiantes de nivel básico y medio superior en los siguientes municipios y escuelas:

Municipio	Lugar	Hombres	Mujeres	Rango de edad
Chilpancingo	Primarias Caritino Maldonado, Justo Sierra y Leona Vicario	149	126	9 a 12 años

Municipio	Lugar	Hombres	Mujeres	Rango de edad
Mártir de Cuilapan	Telesecundaria Sor Juana Inés de la Cruz	59	47	12 a 16 años
Mochitlán	Telesecundaria Eduardo Neri	56	65	
José Joaquín de Herrera	Telesecundaria Adolfo López Mateos	38	47	
Eduardo Neri	Secundaria Técnica 2	106	117	
Teloloapan	Preparatoria Lucio Cabañas	92	41	15 a 19 años
Acapulco	Colegios de Bachilleres	200	218	
Total		1363		

Subcomponente 2. Regularización y reincorporación escolar de niñas, niños y adolescentes garantizada mediante modalidades escolares para que la escuela continué siendo una prioridad en su proyecto de vida.

La Universidad Autónoma de Guerrero (UAGro), a través del Departamento de Acompañamiento a la Formación del Estudiante de Educación Media Superior, impartió pláticas en 16 preparatorias del estado, donde se les dio a conocer la Carta de Derechos Sexuales de Adolescentes y Jóvenes, métodos anticonceptivos y las diferentes infecciones de transmisión sexual, atendiendo a un total de 8,228 estudiantes.

Subcomponente 3. Apoyos otorgados para la inclusión, continuación y conclusión de los estudios para reducir las barreras que elevan los costos de asistir a la escuela.

La Secretaría de Educación Guerrero (SEG), a través del programa de “Becas de Apoyo a la Educación Básica de Madres Jóvenes Embarazadas” (PROMAJOVEN), conformó el padrón de beneficiarias el cual, en el año 2019 estuvo integrado por 364 alumnas que pertenecen al sistema escolarizado y no escolarizado, provenientes de instituciones educativas dependientes de la Subsecretaría de Educación Básica (nivel secundaria) y de los círculos de estudios del Instituto Estatal de Educación para Jóvenes y Adultos del Estado de Guerrero (IEEJAG), ubicados en las diferentes Regiones del Estado.

El PROMAJOVEN apoyó a las madres jóvenes y jóvenes embarazadas, otorgándoles una beca económica de $850.00 por diez meses al año, con el propósito de que continuarán y/o culminaran su educación básica.

La Beca sirvió de motivación a las jóvenes para seguir estudiando y en algunos casos culminar sus estudios.

Con el beneficio de la Beca culminaron sus estudios 104 de las 364 alumnas, cifra que corresponde al 28.57 % del total.

Se contribuyó en la disminución de la Deserción Escolar, logrando incorporar a 83 alumnas que ya no asistían a clases.

Se constató que en las escuelas se está promoviendo la inclusión y equidad educativa mediante pláticas de sensibilización, dando como resultado que las alumnas permanezcan y la concluyan sus estudios de Educación Básica.

Debido a que la población de becarias era muy dispersa, no acudía a convocatorias de orientación, y que sólo en periodos de pagos se lograba concentrar la mayor parte de ellas a nivel región, oportunidad que la Coordinación Estatal aprovechó para realizar conferencias que orientaran a las madres jóvenes y jóvenes embarazadas sobre los siguientes temas:

- Salud sexual y reproductiva en adolescentes
- Proyecto de vida
- Prevención de segundos embarazos
- Derechos sexuales y reproductivos de las adolescentes

Componente 2. Educación integral en sexualidad progresiva e inclusiva

Este componente hace referencia a la Educación Integral en Sexualidad (EIS), otorgada desde la infancia que favorece la adquisición gradual, desarrollo y uso de información y conocimientos necesarios para el desarrollo de habilidades y actitudes apropiadas para vivir una vida plena y saludable, así como reducir riesgos en materia de salud sexual y reproductiva, con enfoque participativo, intercultural, de género y derechos humanos, en todos los niveles educativos de gestión pública y privada.

Subcomponente 1. Capacidades de niñas, niños y adolescentes fortalecidas para asumir una vida plena, tal como lo recomienda el Comité de los Derechos del Niños en lo que se refiere a la inclusión de contenidos de Educación Integral en Sexualidad, de prevención de VIH/sida y de salud reproductiva en los programas escolares.

La Secretaría de Seguridad Pública (SSP) a través de la Dirección General de Prevención Social del Delito, impartió platicas en diferentes escuelas de las 7 regiones del estado sobre temas de prevención del embarazo en adolescentes y prevención de violencia, con el objetivo de fomentar un comportamiento responsable entre los/las jóvenes adolescentes, teniendo como prioridad reforzar

sus valores, atendiendo a un total de 4,072 mil niñas, niños y adolescentes en un rango de 8 a 18 años.

La Fiscalía General del Estado (FGE), a través de la Fiscalía Especializada en Delitos Sexuales y Violencia Familiar, impartió capacitaciones e instaló módulos de información en primarias, secundarias, preparatorias y ayuntamientos de los municipios de Chilpancingo de los Bravo, Eduardo Neri, Acapulco de Juárez, Iguala de la Independencia, Taxco de Alarcón y Técpan de Galeana, sobre los temas: protocolo amber, hostigamiento y acoso escolar, delitos sexuales y trata de personas, atendiendo a un total de 1,500 estudiantes.

La Secretaría de la Mujer (SEMUJER), a través de la Dirección General de Capacitación y Bienestar Social, impartió pláticas de prevención de embarazo en adolescentes en las regiones Centro, Montaña, Tierra Caliente y Acapulco, a estudiantes de nivel básico y medio superior, atendiendo a un total de 486 hombres y 448 mujeres en un rango de 10 a 20 años.

El Secretariado Ejecutivo del Programa Nacional para la Prevención Social de la Violencia y la Delincuencia (PRONAPRED), capacitó a más de 1,500 estudiantes de nivel básico y medio superior de sectores vulnerables y violentos, los centros educativos, se encuentran en colonias de alta marginalidad es por eso que es necesario educar o refirmar el conocimiento de estos jóvenes que se encuentran expuestos, en temas de prevención del embarazo en adolescentes, violencia en el noviazgo, prevención de adicciones a sustancias nocivas para la salud y adicción a las redes sociales.

Además se realizó un foro y una feria de servicios de autocuidado y cuidado de la salud, estas acciones tienen como objetivo que las y los adolescentes puedan autocuidarse y cuidarse para prevenir embarazos a temprana edad e infecciones de transmisión sexual. Así también que conozcan los métodos anticonceptivos para poder vivir de manera responsable su sexualidad

Y se impartieron seis talleres, tres de ellos fueron al sector masculino y tres al sector femenino, los beneficiarios fueron estudiantes de nivel medio superior a los cuales se les capacito en los temas de embarazo a temprana edad, infecciones de transmisión sexual y VIH/SIDA y métodos anticonceptivos, en total como lo explica la gráfica, fueron 117 mujeres adolescentes y 104 adolescentes masculinos, los cuales los selecciono la institución educativa de acuerdo a sus estándares internos.

Temática	Estrategia de prevención	Institución educativa	Municipio	Población Atendida		Población Atendida	
				Mujeres 12-15	Hombres 12-15	Mujeres 15-17	Hombres 15-17
Embarazo en adolescentes	1 plática	Secundaria General Antonio I. Delgado (ESGAID)	Chilpancingo	17	14		
Infecciones de transmisión sexual y VIH/SIDA	1 plática			15	16		
Métodos anticonceptivos	1 plática			18	15		
Embarazo en adolescentes	1 plática	Preparatoria No. 1 “Aaron M. Flores” de la UAGro	Chilpancingo			21	18
infecciones de transmisión sexual y VIH/SIDA	1 plática					23	19
Métodos anticonceptivos	1 plática					23	22
Totales	6			50	45	67	59

Subcomponente 2. Procesos permanentes de capacitación y formación garantizados al personal docente en la enseñanza de contenidos de Educación Integral en Sexualidad.

El Secretariado Ejecutivo del Programa Nacional para la Prevención Social de la Violencia y la Delincuencia (PRONAPRED), capacitó a docentes de nivel medio superior, con la finalidad de que tengan herramientas necesarias para abordar temas sin vulnerar los derechos de las niñas, niños y adolescentes en temas de prevención de embarazo, violencia en el noviazgo, prevención de adicciones a sustancias nocivas a la salud y adicción a las redes sociales, atendiendo a 115 docentes.

Subcomponente 3. Escuelas vinculadas con el entorno comunitario y familiar en la promoción de la Educación integral en Sexualidad y el fomento del liderazgo y la ciudadanía adolescente y juvenil, considerando las intervenciones basadas en evidencia.

La Secretaría General de Gobierno (SGG), a través del Consejo Estatal de Población, impartió pláticas a escuelas de nivel básico y medio superior en los municipios de Chilpancingo de los Bravo, Eduardo Neri, Tixtla de Guerrero y Mochitlán, en materia de prevención del embarazo en niñas, niños y adolescentes, atendiendo a un total de 3,018 estudiantes, de 10 a 18 años.

El Sistema Estatal para el Desarrollo Integral de la Familia (DIF Guerrero), a través de la Dirección de Asistencia Jurídica y Protección a la Infancia, impartió pláticas e

instaló stands en los municipios de Chilpancingo de los Bravo, Chilapa de Álvarez, Quechultenango, Heliodoro Castillo , Cocula, Tixtla de Guerrero y Acapulco de Juárez, en el tema de embarazo en adolescentes, concientizando sobre las consecuencias que les genera y riesgos que corren, atendiendo a 1,725 niñas, niños y adolescentes.

El Secretariado Ejecutivo del Programa Nacional para la Prevención Social de la Violencia y la Delincuencia (PRONAPRED**)**, instaló grupos focales en el municipio de Chilapa de Álvarez de nivel básico, con la finalidad de incrementar la calidad de educación sexual y propiciar el diálogo entre los adolescentes, sobre las causas y riesgos del embarazo en la adolescencia, sobre mitos y realidades de la sexualidad, infecciones de transmisión sexual y los métodos anticonceptivos. Esto se ha logrado gracias a la coordinación que existe en el GEPEA Guerrero, con las instituciones educativas, con las que se llevan a cabo actividades itinerantes con los temas referidos.

Temática	Estrategia de prevención	Institución educativa	Municipio	Población Atendida		Población Atendida	
				Mujeres 10-14	Hombres 10-14	Mujeres 15-18	Hombres 15-18
Grupos focales de educación sexual integral	2	Preparatoria No. 26 “Albert Einstein” de la UAGro.	Chilapa de Álvarez	19	16		
Grupos focales de educación sexual integral	2	Preparatoria No. 26 “Albert Einstein” de la UAGro.	Chilapa de Álvarez			30	22
Total	4			19	16	30	22

Componente 3. Oportunidades laborales apropiadas para la edad y acorde a las capacidades

Este componente hace referencia a las oportunidades laborales de las y los adolescentes en edad legal de trabajar en México, que les permitan un ingreso suficiente para vivir sin carencias, asegurando que concluyan la educación obligatoria y buscando sinergias similares y participación social.

El DIF Guerrero con el objetivo de prevenir y atender el trabajo infantil mediante la promoción de redes comunitarias, el fortalecimiento de capacidades familiares e individuales y la revaloración del papel de la escuela como generadora de capacidades, busca retener a niñas, niños y adolescentes en esos espacios como ámbitos idóneos para su desarrollo integral, por lo que realizó durante el 2019 pláticas de prevención con diferentes temáticas, teniendo como población objetivo

niñas, niños y adolescentes trabajadores, en riesgo, familias, colonias que generan que la población infantil trabaje e instituciones educativas.

Realizadas en los Meses de Febrero, Marzo, Mayo, Junio, Septiembre, Octubre y Noviembre					
Temática	**Estrategia de Prevención**	**Institución Educativa**	**Municipio**	**Población Atendida Rango de edad 6 a 11 años**	
				Mujeres	**Hombres**
Prevención del Trabajo Infantil	18 pláticas	Escuela Primaria Manuel Ávila Camacho	Acapulco de Juárez	247	226
Derechos y Obligaciones de las niñas y niños	16 pláticas	Escuela Primaria Manuel Ávila Camacho	Acapulco de Juárez	194	171
Riesgos y Consecuencias del Trabajo Infantil	13 pláticas	Escuela Primaria Manuel Ávila Camacho	Acapulco de Juárez	180	191
Riesgos y Consecuencias del Trabajo Infantil	15 pláticas	Escuela Primaria Manuel M. Acosta y Primaria 24 de febrero	Acapulco de Juárez	103	118

Temática	**Estrategia de Prevención**	**Institución Educativa**	**Municipio**	**Población Atendida Rango de edad 25 a 45**	
				Mujeres	**Hombres**
Riesgos y Consecuencias del Trabajo Infantil	2 pláticas	Jardín de Niños José Agustín Ramírez	Acapulco de Juárez	20	1

Como segunda acción prioritaria el DIF Guerrero tiene como objetivo profesionalizar al personal de las instancias ejecutoras encargadas de realizar acciones preventivas en los Sistemas Municipales DIF, realizando las siguientes capacitaciones con personal de los DIF Municipales para que implementen medidas que ayuden a atender, prevenir y erradicar el trabajo infantil en la entidad.

Fecha	Estrategia de Prevención	Temática	Sistema DIF Municipal	Perfil de la población	Población Atendida
Noviembre	Taller de 6 horas	Prevención del Trabajo Infantil	Tixtla	Trabajadores Sociales y Psicólogos	4
Noviembre	Taller de 6 horas	Prevención del Trabajo Infantil	Quechultenango	Trabajadores Sociales y Psicólogos	3
Noviembre	Taller de 6 horas	Prevención del Trabajo Infantil	Heliodoro Castillo	Trabajadores Sociales y Psicólogos	4
Noviembre	Taller de 6 horas	Prevención del Trabajo Infantil	Cocula	Trabajadores Sociales y Psicólogos	6

Subcomponente 2. Servicios de orientación y asesoría laboral otorgados a las y los adolescentes en edad legal de trabajar en México que requieren empleo o autoempleo, en particular a aquellos que están saliendo del sistema educativo, para definir su futura trayectoria laboral.

La Secretaría del Trabajo y Previsión Social, a través del Servicio Nacional de Empleo, impartió talleres de buscadores de empleo en la Universidad Latinoamericana México, Instituto de Gastronomía de Chilpancingo y la Preparatoria No. 9 de la UAGro, con la finalidad de dirigir a los jóvenes a empleos acorde a su edad, atendiendo a un total de 210 alumnos, 98 hombres y 112 mujeres en un rango de edad de 17 a 20 años.

Componente 4. Entorno habilitante

Este componente refiere al enfoque legal, social y regulatorio habilitante propiciado bajo un esquema de participación social que favorezca las decisiones libres, responsables e informadas de niñas, niños y adolescentes, sobre el ejercicio de su sexualidad y su salud sexual y reproductiva. Es un componente especial vinculante entre las dependencias, estados, municipios, comunidad y sociedad civil.

Subcomponente 1. Barreras legales, culturales e institucionales eliminadas para garantizar los Derechos Humanos que amparan la protección contra la violencia sexual y reproductiva, como la prestación de servicios de salud sexual y reproductiva para niñas, niños y adolescentes.

La Secretaría de Salud (SSA), a través de la Dirección de Servicios de Salud, llevo a cabo lo siguiente:

Objetivo ENAPEA	Línea de Acción ENAPEA	Actividad ENAPEA	**Programa de Acción Específica 2017 (PAE SSRA) Acciones realizadas por la SSA Guerrero.**
Objetivo N. 2: Propiciar un entorno habilitante que favorezca las decisiones libres, responsables e informadas de las y los adolescentes sobre el ejercicio de su sexualidad y la prevención del embarazo	*Promover acciones legislativas estatales para* ***homologar los códigos penales estatales*** *con la normatividad nacional e internacional en sus artículos relativos a violencia y abuso sexuales de menores. Por ejemplo, modificar las leyes de estupro, rapto, violación equiparada, violación a menores y matrimonios forzados*	Promover la búsqueda, la persecución de oficio y sanción de delitos de violencia, abuso sexual y matrimonio forzado cometido contra niñas, niños y adolescentes.	1. Aplicación del Instrumento de violencia a todas las embarazadas menores de 15 años.

Objetivo ENAPEA	Línea de Acción ENAPEA	Actividad ENAPEA	**Programa de Acción Específica 2016 (PAE SSRA) Acciones realizadas por la SSA Guerrero.**
Objetivo N. 2: Propiciar un entorno habilitante que favorezca las decisiones libres, responsables e informadas de las y los adolescentes sobre el ejercicio de su sexualidad y la prevención del embarazo	*Fortalecer las capacidades y* ***espacios de incidencia de las y los adolescentes*** *y jóvenes para la transformación de normas sociales y culturales sobre el ejercicio de su sexualidad y sus derechos sexuales y reproductivos*	Desarrollar, iniciativas y proyectos piloto de incidencia en el ámbito comunitario a través de las organizaciones de adolescentes y jóvenes y de las entidades que trabajan en temas de liderazgo, participación, democracia, derechos sexuales y reproductivos y desarrollo humano de adolescentes.	1. El Programa de SSRA cuenta con **Promotores Juveniles que hablan algún idioma indígena**, mismos que se encargan de la difusión y promoción del uso de métodos anticonceptivos y prevención de Infecciones de Transmisión Sexual (ITS) en la población adolescente. 2. Se cuenta con personal bilingüe que traduce los mensajes de prevención de embarazo en adolescentes a la población objetivo.

Objetivo ENAPEA	Línea de Acción ENAPEA	Actividad ENAPEA	**Programa de Acción Específica 2017 (PAE SSRA) Acciones realizadas por la SSA Guerrero.**
Objetivo N. 2: Propiciar un entorno habilitante que favorezca las decisiones libres, responsables e informadas de las y los adolescentes sobre el ejercicio de su sexualidad y la prevención del embarazo	*Asegurar la* ***prestación de servicios de salud sexual y reproductiva para adolescentes****, eliminando las barreras legales, institucionales y culturales*	Difundir entre la población adolescente su derecho a recibir en todas las unidades de salud, servicios de consejería, orientación y acceso a métodos anticonceptivos gratuitos sin la presencia de una persona adulta.	1. Realización de cursos de sensibilización en Planificación Familiar y Salud Sexual y Reproductiva para adolescentes a **203** prestadores de salud. 2. Capacitación a **203 docentes de instituciones educativas del COBACH, CONALEP y Uagro** en Salud Sexual y Reproductiva para Adolescentes. 3. Realización de **ferias de salud, talleres y pláticas** en las escuelas primarias, secundarias y medio superior, así como a la población no escolarizada, en la que se ofertan los servicios que se brindan en los Servicios Amigables para Adolescentes. 4. Capacitación de **1,863** adolescentes de los cuáles se formaron **174 "Promotores Juveniles"**, activos actualmente **534** quienes realizan la promoción y difusión de los Servicios de Salud Sexual y Reproductiva para Adolescentes con **20,279** intervenciones. 5. Realización 1 Consulta Pública para la Inclusión de la Perspectiva Juvenil en SSRA; que contó con la participación de **Adolescentes, Organizaciones no Gubernamentales e Instituciones Integrantes del GEPEA** para la integración del Programa Anual del Trabajo 2020. Lo anterior a través de encuestas aplicadas a personas de entre 15 a 49 años de edad. Realización de la Semana Nacional de Salud Reproductiva en UEMSTIS (antes CBTIS) y 49 escuelas de nivel básico y medio

			superior del 27 al 31 de Mayo del 2019 en la que se realizaron actividades de Información, Educación y comunicación en beneficio de la Salud Reproductiva, logrando impactar a **56.725 adolescentes.** Conmemoración del Día Nacional para la Prevención del Embarazo en Adolescentes con un total de **3,840 actividades de IEC,** a través de juegos, pláticas y actividades lúdicas**,** logrando beneficiar a **23,069 adolescentes en todo el Estado de Guerrero**

La Secretaría de los Migrantes y Asuntos Internacionales (SEMAI), a través de la Dirección General de Atención al Migrante Internacional, impartió pláticas las localidades Llanos de Tepoxtepec, Chilapa de Álvarez y Zacatzonapa, tomando en cuenta su alto flujo migratorio, con los temas de embarazo en adolescentes y violencia, atendiendo a un total de 1500 niñas, niños y adolescentes.

Municipio	Localidad	Mujeres 8-18	Hombres 8-18	Totales
Chilpancingo	Tepoxtepec	353	364	717
Chilapa	Zacatzonapa	328	455	783

Subcomponente 2. Estrategia de comunicación para la promoción de los Derechos de las Niñas, Niños y Adolescentes diseñada e implementada para prevenir el embarazo adolescente en un marco de igualdad de género y con visión intercultural.

La Secretaría de Salud (SSA), a través de la Dirección de Servicios de Salud, llevo a cabo lo siguiente:

Objetivo ENAPEA	Línea de Acción ENAPEA	Actividad ENAPEA	**Programa de Acción Específica 2019 (PAE SSRA) Acciones realizadas por la SSA Guerrero.**
Objetivo N. 2: Propiciar un entorno habilitante que favorezca las decisiones libres, responsables e informadas de las y los adolescentes	*Implementar y sostener a lo largo del tiempo* ***campañas de comunicación*** *sobre los derechos sexuales y reproductivos, y los servicios amigables, con*	Elaborar una campaña permanente de cobertura nacional en medios de comunicación masiva (radio, cine y televisión) dirigida a la población en general.	1. Elaboración y Validación de los diseños de 1 Campaña de Mercadotecnia Social en Salud de Planificación Familiar y Prevención de Embarazos en Adolescentes. 2. Difusión a través de **Redes Sociales de 1 campaña de Prevención de Embarazos en Adolescentes**, Infecciones de

sobre el ejercicio de su sexualidad y la prevención del embarazo	*perspectiva de género, visión intercultural y adaptada a las etapas de la adolescencia*		transmisión Sexual y Métodos Anticonceptivos.

La Secretaría de la Juventud y la Niñez (SEJUVE), a través del programa “Haz Conciencia por Guerrero”, impartió pláticas y conferencias, así como Ferias Integrales en las 7 regiones del estado, donde se colocaron stands lúdicos e impartieron talleres sobre adicciones, salud sexual y reproductiva, prevención de embarazos y prevención de violencia, atendiendo a un total de 10,000 mil niñas, niños y adolescentes, de entre 10 a 20 años.

La Secretaría de Seguridad Pública (SSP), a través de la Dirección General de Prevención Social del Delito, realizó en ferias de prevención social del delito en colonias y comunidades, con un enfoque de participación ciudadana, fomentado la proximidad social además de las medidas de autoprotección y cuidado. Durante el periodo de enero a diciembre del año 2019, se realizaron 121 ferias preventivas, contando con la asistencia de 36,401 personas (niñas, niños, adolescentes, jóvenes y adultos).

El Secretariado Ejecutivo del Programa Nacional para la Prevención Social de la Violencia y la Delincuencia (PRONAPRED), ha realizado acciones tal como “Cine por la Paz en tu colonia” para reforzar los valores dentro de la familia como principio de la sociedad, conviva y se establezcan lazos afectivos más fuertes, reafirmando que la familia es la base de la educación, con la finalidad de que se inicie una reconstrucción de unión y colaboración que ayudara al fortalecimiento del tejido social.

Estas acciones se llevan principalmente en las colonias que están consideradas de alta peligrosidad de acuerdo con el Diagnóstico del Municipio para la Prevención del Delito elaborado por el Programa Nacional de Prevención del Delito 2016, en conjunto con los comités de las colonias se agendan fechas para llevar a cabo estas proyecciones de películas, con la finalidad de tener un acercamiento con las familias, buscando aumentar el sentido de pertenencia de los espacios públicos para la cohesión comunitaria.

Componente 5. Servicios de salud amigable, resolutiva, inclusiva y versátil

Este componente se refiere a los servicios de prevención y promoción de salud con énfasis en la salud sexual y reproductiva, de acuerdo con las necesidades de la población de 10 a 19 años, en apego a la normatividad; además asegurado acceso a una gama completa de métodos anticonceptivos, incluyendo los reversibles de acción prolongada (ARAP) para garantizar una elección libre e informada y la corresponsabilidad del varón en el ejercicio de la sexualidad.

Subcomponente 1. Condiciones institucionales y entorno habilitante asegurados para la provisión de toda la gama de métodos anticonceptivos a niñas, niños y adolescentes, incluyendo los ARAP, con especial énfasis en el marco normativo y regulatorio, y la capacitación y sensibilización de los prestadores de servicios de salud.

Objetivo ENAPEA	Línea de Acción ENAPEA	Actividad ENAPEA	**Programa de Acción Específica 2016 (PAE SSRA) Acciones realizadas por la SSA Guerrero.**
Objetivo Específico N. 3: Asegurar el acceso efectivo a una gama completa de métodos anticonceptivos, incluyendo los reversibles de acción prolongada (ARAP), para garantizar una elección libre e informada y la corresponsabilidad del varón en el ejercicio de la sexualidad.	*Garantizar el **abasto y disponibilidad** de los métodos **anticonceptivo**s, incluyendo los ARAP, en todas las unidades de salud que atienden a población adolescente.*	Asegurar la asignación de un presupuesto específico para métodos anticonceptivos reversibles (incluyendo ARAP) para adolescentes proporcional a la tasa de fecundidad correspondiente a la entidad federativa.	1. Se ha garantizado el abasto de métodos anticonceptivos a través de las Unidades de Servicios Amigables y ampliado la gama de opciones, incluyendo anticoncepción de emergencia, para prevenir embarazos e ITS.

Objetivo ENAPEA	Línea de Acción ENAPEA	Actividad ENAPEA	**Programa de Acción Específica 2016 (PAE SSRA) Acciones realizadas por la SSA Guerrero.**
Objetivo Específico N. 3: Asegurar el acceso efectivo a una gama completa de métodos anticonceptivos, incluyendo los reversibles de acción prolongada (ARAP), para garantizar una elección libre e informada y la corresponsabilidad del varón en el ejercicio de la sexualidad.	*Asegurar las condiciones institucionales para la **provisión** de toda la **gama de métodos anticonceptivos,** incluyendo los ARAP.*	Actualizar los protocolos de consejería en métodos anticonceptivos para adolescentes, asegurando que se trate el tema de la eficacia de los métodos y se incluyan como opciones de primera línea los métodos anticonceptivos reversibles, incluyendo ARAP, en concordancia con la NOM-005-SSA2-1993	1. Se ha difundido el marco jurídico y normativo de los Derechos Sexuales y Reproductivos a través de folletos a los **64 Servicios Amigables y las 1050 unidades de salud,** así como la **Norma 047-SSA2-2015 Para la Atención del Grupo Etario de 10 a 19 años de edad** y la **NOM-005-SSA2-1993 De los Servicios de Planificación Familiar.**

Subcomponente 3. Servicios amigables para adolescentes mejorados, ampliados y adecuados, asegurando una atención igualitaria, aceptable, accesible y efectiva para niñas, niños y adolescentes, según los criterios de la OMS y la normatividad nacional.

Objetivo ENAPEA	Línea de Acción ENAPEA	Actividad ENAPEA	**Programa de Acción Específica 2016 (PAE SSRA) Acciones realizadas por la SSA Guerrero.**
Objetivo Específico N.4: Incrementar la demanda y calidad de la atención de los servicios de salud sexual y reproductiva para adolescentes.	*Mejorar, ampliar y adecuar* ***servicios amigables para adolescentes asegurando*** *una atención igualitaria, aceptable, accesible y efectiva según los criterios de la OMS.*	Ampliar la cobertura de los servicios amigables de salud sexual y reproductiva para las y los adolescentes, progresivamente al 2018, en todas las unidades médicas del primer nivel de atención de todas las instituciones de salud. Los servicios amigables deberán cumplir con las cuatro condiciones que los hacen efectivos.	1. Se ha avanzado en el proceso de **"Nominación de Servicios Amigables"**, que busca **mejorar la calidad** de los servicios brindados en Salud Sexual y Reproductiva para Adolescentes. Los Servicios Amigables de CAAPS (Acapulco) y Guerrero 200 (Chilpancingo) se encuentran en un 80% de cumplimiento. 2. Se fortalece el proceso de Nominación de los 64 Servicios Amigables de Salud Sexual y Reproductiva para Adolescentes, a los que **se continúa reforzando su infraestructura** con entrega de material de oficina (escritorio, sillas secretariales, archiveros), material de papelería, material médico, de identidad corporativa (lonas, anuncios, señalización) entre otros. 3. **Realización de gestión** de espacios para instalación de Servicios Amigables con **presidentes municipales.** 4. Apertura de 4 Nuevos Servicios Amigables para Adolescentes Apaxtla (Jurisdicción Sanitaria 02 Norte) y Tepeyac, Cualac y Buena Vista (Jurisdicción Sanitaria 04 Montaña). 5. **Implementación de los Servicios Amigables Itinerantes** para Adolescentes, acercando los servicios de SSRA a la población juvenil. Desarrollando actividades comunitarias en: Centros Comerciales, Plazas, Parques, Canchas Deportivas, Colonias de la Periferia de las ciudades.

Componente 6. Prevención y atención de la violencia sexual contra niñas, niños y adolescentes

Este componente refiere al amparo y protección contra la violencia sexual y reproductiva, acciones de difusión de derechos sexuales y reproductivos ampliadas, para fomentar la participación de niñas, niños y adolescentes.

Subcomponente 1. Acciones de identificación y atención oportuna de los casos de violencia sexual en niñas, niños y adolescentes fortalecidas, con especial atención en las zonas rurales, indígenas, urbanas marginadas, de contexto migrante y en municipios priorizados en los programas nacionales de prevención y atención de la violencia y el delito.

La Universidad Autónoma de Guerrero (UAGro), a través del Departamento de Acompañamiento a la Formación del Estudiante de Educación Media Superior en coordinación con las preparatorias de la región centro y montaña, instalaron grupos focales por sexo, atendiendo a un total de 2,160 estudiantes.

La Comisión de los Derechos Humanos del Estado de Guerrero (CDHEG), a través de la Unidad de Niñas, Niños y Adolescentes, impartió pláticas a estudiantes de primaria, secundaria y nivel medio superior, para fortalecer el derecho al desarrollo integral; prevención de violencia escolar; violencia sexual y embarazo en adolescente; fomentar la práctica de valores; igualdad de género y la no discriminación, para así fomentar un entorno libre de violencia, atendiendo a un total de 3,299 en 19 planteles educativos.

Subcomponente 2. Acciones de protección y restitución de los derechos de niñas, niños y adolescentes instrumentadas en las víctimas de violencia sexual

La Secretaría de la Mujer (SEMUJER), a través del Centro de Apoyo Interdisciplinario a Víctimas de Violencia, impartió pláticas a estudiantes de básico y medio superior de los municipios de Chilpancingo y Acapulco, con los temas de violencia de género en las redes sociales y violencia familiar, atendiendo a un total de 887 mujeres y 860 hombres.

Temática	Estrategia de prevención	Municipios atendidos	Población Atendida	
			Mujeres	Hombres
Violencia de Genero	18	Chilpancingo	369	320
Violencia de Genero	23	Acapulco	518	540

La Secretaría de la Mujer (SEMUJER), a través del Centro de Apoyo Interdisciplinario a Víctimas de Violencia, impartió pláticas de Violencia Familia y Violencia de Género, atendiendo a 16 hombres y 19 mujeres.

Temática	Estrategia de prevención	Municipios atendidos	Población Atendida	
			Mujeres	Hombres
Violencia Familiar	1	Chilpancingo	8	6
Violencia Familiar	2	Acapulco	11	13

Nota aclaratoria: el presupuesto que utiliza cada una de las instituciones que integra el GEPEA para realizar acciones y actividades en prevención del embarazo a temprana edad es un recurso económico etiquetado de acuerdo a los programas federales y estatales establecidos en el presupuesto que se otorga a cada una de las dependencias para ejercerlo durante el año corriente, dichas acciones se alinean a los componentes establecidos en la ENAPEA.

Derivado de la situación de emergencia sanitaria SARS-CoV2 (COVID-19) que se vive en el país, el estado de Guerrero se encuentra, a la elaboración del presente informe de trabajo, en la fase 3 de la emergencia sanitaria COVID-19 ,por tal motivo las instituciones que integran el GEPEA no se encuentran trabajando con normalidad por lo que no se cuenta en este momento con los datos del presupuesto ejercido en los programas que operaron durante el 2019 para prevenir el embarazo temprano.

Conclusiones

El Grupo Estatal para la Prevención del Embarazo en Adolescentes en Guerrero sabe que aún falta mucho trabajo por hacer, para lograr las metas establecidas en la Estrategia Nacional para la Prevención del Embarazo en Adolescentes que consisten en erradicar los nacimientos en niñas de 10 a 14 años y reducir en un 50% la tasa específica de fecundidad de las adolescentes de 15 a 19 años para el año 2030, sin embargo trabajando de manera trasversal entre los tres niveles de gobierno en la creación e implementación de políticas públicas que nos ayude a cumplir con la meta nacional.

Los retos específicos que tiene que superar el GEPEA Guerrero para seguir avanzando son los siguientes:

1. Concluir con la instalación de los Grupos Municipales para la Prevención del Embarazo en Adolescentes, ya que actualmente en el estado se encuentran instalados los siguientes municipios:

GRUPOS MUNICIPALES INSTALADOS						
NORTE	TIERRA CALIENTE	COSTA GRANDE	COSTA CHICA	MONTAÑA	CENTRO	ACAPULCO
Apaxtla de Castrejón	Arcelia	Coahuayutla de José María Izazaga	Ayutla	Alcozauca de Guerrero	Chilapa de Álvarez	Acapulco
Atenango del Río	Tlapehuala	Zihuatanejo de Azueta	Igualapa	Atlamajalcingo del Monte	Mochitlán	
Buenavista de Cuéllar	Tlalchapa	Petatlán	San Luis Acatlán	Cualac	Tixtla de Guerrero	
Cocula		Técpan de Galeana	San Marcos	Huamuxtitlán	Zitlala	
Copalillo		Coyuca de Benitez	Juchitán	Malinaltepec	José Joaquín de Herrera	
General Canuto A. Neri			Cuautepec	Metlatónoc	Ahuacotzingo	
Iguala de la Independencia				Olinalá	Leonardo Bravo	
Ixcateopan de Cuauhtémoc				Tlacoapa	Juan R. Escudero	
Pedro Ascencio de Alquisiras				Tlalixtaquilla de Maldonado	Eduardo Neri	
Taxco de Alarcón				Tlapa de Comonfort		
Tepecuacuilco de Trujano				Zapotitlán Tablas		
Pilcaya				Acatepec		
Tetipac				Cochoapa		
Huitzuco				Xalpatlahuac		

La instalación de los Grupos Municipales se ha hecho mediante las reuniones que se han celebrado con ellos, lo que ayudará a que en los 81 municipios se repliquen de manera constante acciones, campañas, talleres, capacitaciones y ferias de servicios para niñas, niños y adolescentes y la población en general.

2. La infraestructura en el estado de guerrero actualmente cuenta con 64 servicios amigables brindando atención al 51% de los municipios del estado es necesario contar con más servicios amigables, para poder ampliar la cobertura en toda la entidad y estar en posibilidades de atender y proporcionar información a los adolescentes sobre los riesgos de un embarazo temprano y sobre las infecciones de transmisión sexual.

3. La reducción y la eliminación del presupuesto a programas que operaban con subsidio del gobierno federal ha sido medular para no tener las herramientas de atender a toda la población y reducir padrones de beneficiarios ajustándose a estos recortes presupuestales.

   Algunos programas como el Programa Nacional para la Prevención Social de la Violencia y la Delincuencia ha estado realizando acciones en coordinación con el DIF Guerrero dentro de las instituciones educativas de nivel medio superior para informar a las y los adolescentes sobre los riesgos de los embarazos a temprana edad, abordando también otros temas de interés como las adicciones, la violencia en el noviazgo y el manejo adecuado de las redes sociales, pero la falta de presupuesto propio a limitado a que se puedan expandir estas pláticas y talleres a otros municipios de la entidad.

   Las instituciones del gobierno del estado que son integrantes del GEPEA Guerrero a través de la coordinación y de convenios de colaboración, se han unido para hacer frente a los recortes presupuestales y no dejar de atender a la población objetivo de la ENAPEA, ya que como sea mencionado en este informe es una prioridad que las niñas y las adolescentes puedan crecer y lograr un pleno desarrollo emocional, físico y psicológico.

   Se han realizado más ferias de servicios en todos los municipios en lugares públicos, para que tanto adultos como adolescentes y niños conozcan los diferentes programas que tienen las dependencias y puedan acceder a ellos de forma rápida y sencilla.

   Aunado a esto y derivado de que la política pública de la Estrategia Nacional para la Prevención del Embarazo en Adolescentes, no contempla un componente de infraestructura y fortalecimiento económico, imposibilita poder implementarla

en su totalidad en los municipios del estado, ya que los Grupos Estatales para la Prevención del Embarazo en Adolescentes, ni los Grupos Municipales cuentan con recurso específico para estar en posibilidades de hacer acciones concretas que estén etiquetas para un cumplimento anual.

Por lo que es indispensable que con el impuso del gobierno federal específicamente de la Secretaría de Gobernación se asigne un presupuesto a los GEPEAS para poder realizar acciones que tengan mayor impacto en la población adolescente y con ello cumplir con las metas planteadas al 2030.

4. En el estado de Guerrero tenemos población indígena muy arraigada a sus costumbres y su cosmovisión, y la ENAPEA como estrategia nacional no contempla dentro de sus características un enfoque intercultural, ya que pide que lo previsto en ella sea adecuado a lo solicitado, sin mencionar el cómo hacerlo, lo que ha dificultado poder implementar el derecho que tienen los adolescentes a ejercer una sexualidad de manera libre y sin discriminación.

   Actualmente en la entidad el municipio de Ayutla de Los Libres se rige por los usos y costumbres, y en otras regiones del estado donde hay asentamientos y comunidades de población indígena y donde no es fácil tener acceso a la información y a servicios de salud, y que aunado a lo anterior sus creencias y forma de vida generacional son las principales limitantes para las instituciones gubernamentales poder informar sobre una Educación Sexual Integral como lo marca la ENAPEA, es donde estas zonas son marginadas y se dan los abusos sexuales infantiles y los embarazos a muy temprana edad.

   Donde el GEPEA Guerrero a través de sus integrantes busca proporcionarles a las y los adolescentes información tratando de respetar los usos y costumbres para no violentar sus creencias en su totalidad y que se vayan adquiriendo el conocimiento de los riesgos de los embarazos en adolescentes y la marginación y pobreza a la que condenan a los bebes cuando no se tiene una preparación y una cultura de prevención.

El GEPEA Guerrero ratifica su compromiso para seguir trabajando a favor de las niñas, niños y adolescentes para que conozcan y ejerzan sus derechos con conocimiento y de manera responsable y así puedan alcanzar sus metas.

Es nuestra intención trabajar y colaborar de manera coordinada con el gobierno federal y municipal para erradicar el embarazo en niñas y disminuir la tasa de fecundidad en las adolescentes, la niñez y la juventud tiene derechos humanos que debemos de cuidar para evitar que crezcan y vivan de la mejor manera.

GUERRERO
NOS NECESITA A TODOS