

REPORTE MENSUAL DEL MERCADO DE AZÚCAR,
No. 4 al 31/ene/2020 Ciclo 2019/2020



CUADRO RESUMEN

| CONCEPTO | ene-20 | dic-19 | ene-19 | Cambio porcentual | | Acumulado del ciclo (Octubre a Enero) | | Cambio porcentual |
|--|------------|-----------|-----------|-------------------|-----------|---------------------------------------|-------------|-------------------|
| | (a) | (b) | (c) | (a) / (b) | (a) / (c) | 2019/20 (d) | 2018/19 (e) | (d) / (e) |
| Tipo de cambio fix (MX Pesos / US Dólar) | 18.80 | 19.11 | 19.17 | -1.59 | -1.88 | 19.14 | 19.68 | -2.74 |
| AZÚCAR ESTÁNDAR Y REFINADA | | | | | | | | |
| Exportaciones totales (t) | 134,346.82 | 34,930.17 | 56,068.04 | 284.62 | 139.61 | 283,535.74 | 427,707.25 | -33.71 |
| E.U.A. y Puerto Rico | 109,767.81 | 10,986.23 | 11,274.68 | 899.14 | 873.58 | 163,500.56 | 67,890.56 | 140.83 |
| Ventas a IMMEX | 24,205.82 | 21,281.96 | 18,894.95 | 13.74 | 28.11 | 86,956.55 | 73,636.10 | 18.09 |
| Terceros mercados | 373.19 | 2,661.97 | 25,898.41 | -85.98 | -98.56 | 33,078.63 | 286,180.59 | -88.44 |
| AZÚCAR ESTÁNDAR | | | | | | | | |
| Exportaciones totales (t) | 109,275.03 | 10,136.97 | 38,992.87 | 977.99 | 180.24 | 186,952.29 | 369,107.44 | -49.35 |
| E.U.A. y Puerto Rico | 101,936.75 | 6,286.62 | 6,224.52 | 1521.49 | 1537.67 | 146,397.20 | 54,288.32 | 169.67 |
| Ventas a IMMEX | 6,965.09 | 3,163.38 | 6,869.95 | 120.18 | 1.38 | 14,721.46 | 28,697.60 | -48.70 |
| Terceros mercados | 373.19 | 686.97 | 25,898.41 | -45.68 | -98.56 | 25,833.63 | 286,121.52 | -90.97 |
| Precios promedio (MX\$/t) | | | | | | | | |
| Consumidor * | 24,230.00 | 23,478.75 | 21,558.33 | 3.20 | 12.39 | 23,579.46 | 21,758.48 | 8.37 |
| Mayoreo 23 CEDAS | 15,272.46 | 15,395.67 | 11,779.53 | -0.80 | 29.65 | 15,506.24 | 12,158.81 | 27.53 |
| Contrato 16 | 10,736.24 | 10,914.29 | 10,801.76 | -1.63 | -0.61 | 11,087.66 | 10,957.92 | 1.18 |
| Contrato 11 | 5,872.89 | 5,617.32 | 5,357.93 | 4.55 | 9.61 | 5,551.17 | 5,553.70 | -0.05 |
| AZÚCAR REFINADA | | | | | | | | |
| Exportaciones totales (t) | 25,071.79 | 24,793.20 | 17,075.16 | 1.12 | 46.83 | 96,583.44 | 58,599.81 | 64.82 |
| E.U.A. y Puerto Rico | 7,831.06 | 4,699.61 | 5,050.16 | 66.63 | 55.07 | 17,103.36 | 13,602.24 | 25.74 |
| Ventas a IMMEX | 17,240.74 | 18,118.58 | 12,025.00 | -4.84 | 43.37 | 72,235.08 | 44,938.50 | 60.74 |
| Terceros mercados | 0.00 | 1,975.00 | 0.00 | --- | --- | 7,245.00 | 59.07 | 12165.32 |
| Precios promedio (MX\$/t) | | | | | | | | |
| Consumidor * | 29,553.67 | 29,290.42 | 26,661.67 | 0.90 | 10.85 | 29,110.58 | 28,188.46 | 3.27 |
| Mayoreo 20 CEDAS | 18,141.96 | 17,984.17 | 15,661.97 | 0.88 | 15.83 | 17,880.00 | 15,868.68 | 12.67 |
| Contrato 5 | 7,304.42 | 6,757.27 | 6,601.51 | 8.10 | 10.65 | 6,790.15 | 6,838.82 | -0.71 |

* Nota: Precios promedio al consumidor en la Ciudad de México, Guadalajara, Jal., y Monterrey, N.L. FUENTE: PROFECO.

**Exportaciones totales de azúcar y precios de azúcar estándar,
ciclos oct - sep 2008/09 a 2019/20**



** Exportaciones y precios promedio a enero 2020.

**Exportaciones mensuales de azúcar por destino y
precios promedio mensuales de azúcar estándar**

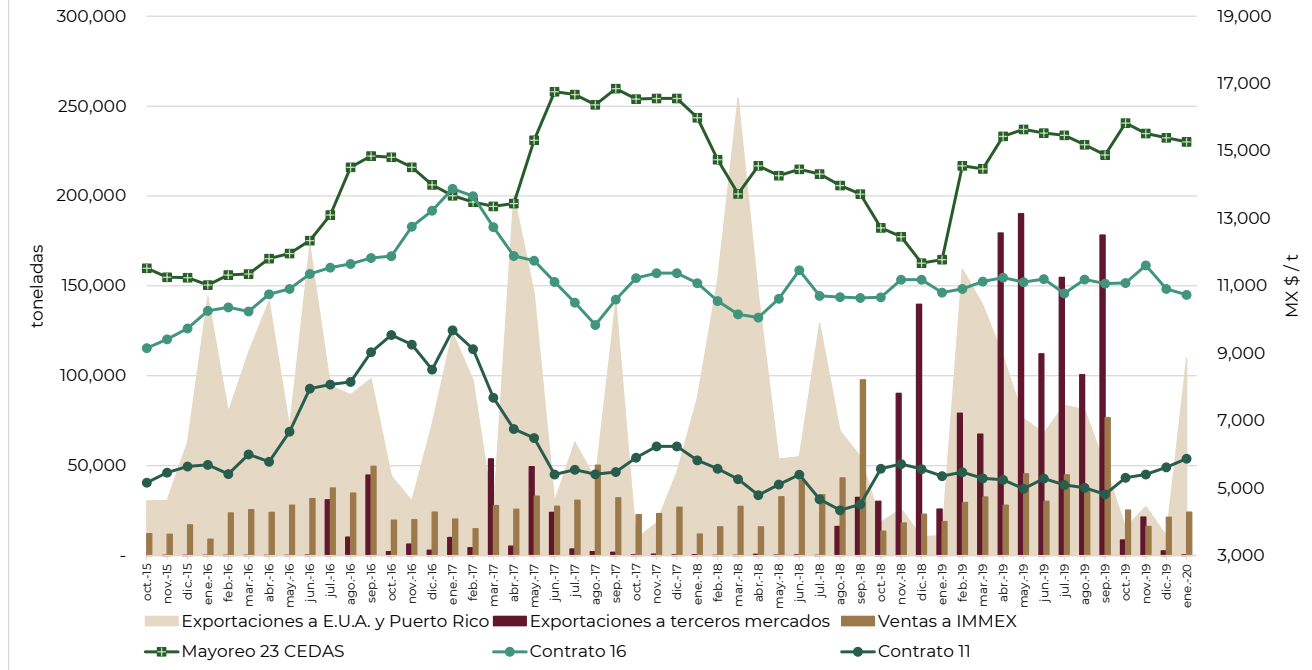

**REPORTE MENSUAL DEL MERCADO DE AZÚCAR,
No. 4 al 31/ene/2020
Ciclo 2019/2020**



Volúmenes mensuales de exportación de azúcar a E.U.A. y Puerto Rico, ventas a IMMEX y precios promedios mensuales de azúcar estándar

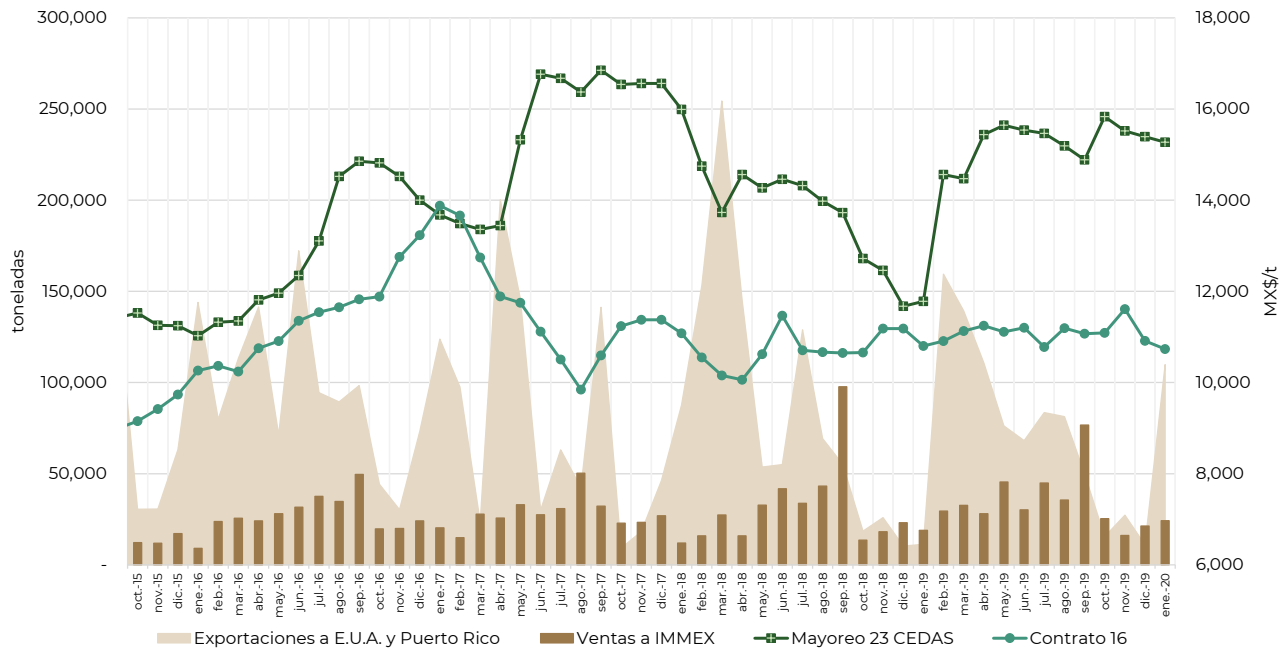

Volúmenes mensuales de exportación a terceros mercados y precios promedios mensuales de azúcar estándar

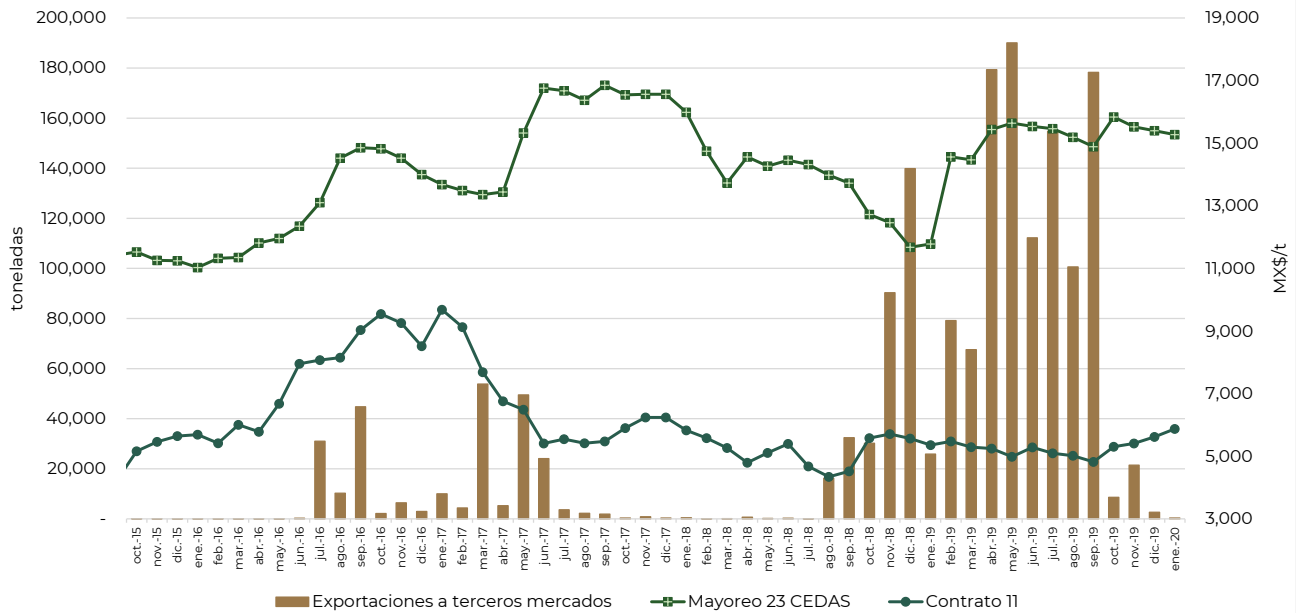

EXPORTACIONES MEXICANAS DE AZÚCAR POR ADUANA, PAÍS DESTINO Y FRACCIÓN ARANCELARIA,
ACUMULADO A ENERO DEL CICLO 2019/20

| Clave Aduana | Nombre Aduana | País destino | F. Arancelaria | Volumen (t) |
|------------------|---|-------------------|----------------|--------------------|
| 810 | ALTAMIRA, TAMPS. | Canadá | 17019901 | 1,793.353 |
| 810 | ALTAMIRA, TAMPS. | Estados Unidos | 17019901 | 86.510 |
| 070 | CD. JUAREZ, CHIH. | Estados Unidos | 17011401 | 2,500.000 |
| 070 | CD. JUAREZ, CHIH. | Estados Unidos | 17019999 | 420.000 |
| 300 | CD. REYNOSA, TAMPS. | Estados Unidos | 17011301 | 700.000 |
| 080 | COATZACOALCOS, VER. | Estados Unidos | 17011404 | 62,000.000 |
| 080 | COATZACOALCOS, VER. | Estados Unidos | 17019999 | 1,285.000 |
| 080 | COATZACOALCOS, VER. | Estados Unidos | 17019901 | 154.223 |
| 160 | MANZANILLO, COL. Y AEROPUERTO INT. "PLAYA DE ORO", MANZANILLO, COL. | Estados Unidos | 17019902 | 152.000 |
| 160 | MANZANILLO, COL. Y AEROPUERTO INT. "PLAYA DE ORO", MANZANILLO, COL. | Canadá | 17019901 | 85.277 |
| 170 | MATAMOROS, TAMPS. PUENTE INTERNAL. "GRAL. IGNACIO ZARAGOZA" TAMPS. Y AEROP. INT. "SERVANDO C" | Estados Unidos | 17019901 | 2,251.300 |
| 170 | MATAMOROS, TAMPS. PUENTE INTERNAL. "GRAL. IGNACIO ZARAGOZA" TAMPS. Y AEROP. INT. "SERVANDO C" | Estados Unidos | 17019999 | 1,035.060 |
| 170 | MATAMOROS, TAMPS. PUENTE INTERNAL. "GRAL. IGNACIO ZARAGOZA" TAMPS. Y AEROP. INT. "SERVANDO C" | Estados Unidos | 17011404 | 363.048 |
| 170 | MATAMOROS, TAMPS. PUENTE INTERNAL. "GRAL. IGNACIO ZARAGOZA" TAMPS. Y AEROP. INT. "SERVANDO C" | Estados Unidos | 17011301 | 40.000 |
| 230 | NOGALES, SON. Y AEROPUERTO INT. "NOGALES", NOGALES, SON. | Estados Unidos | 17019901 | 6,671.097 |
| 230 | NOGALES, SON. Y AEROPUERTO INT. "NOGALES", NOGALES, SON. | Estados Unidos | 17019999 | 935.334 |
| 230 | NOGALES, SON. Y AEROPUERTO INT. "NOGALES", NOGALES, SON. | Estados Unidos | 17011401 | 850.743 |
| 230 | NOGALES, SON. Y AEROPUERTO INT. "NOGALES", NOGALES, SON. | Estados Unidos | 17011404 | 218.811 |
| 240 | NUEVO LAREDO, TAMPS. Y AEROPUERTO INT. "QUETZALCOATL", NUEVO LAREDO, TAMPS. | Estados Unidos | 17019901 | 8,123.659 |
| 240 | NUEVO LAREDO, TAMPS. Y AEROPUERTO INT. "QUETZALCOATL", NUEVO LAREDO, TAMPS. | Estados Unidos | 17019999 | 6,311.217 |
| 240 | NUEVO LAREDO, TAMPS. Y AEROPUERTO INT. "QUETZALCOATL", NUEVO LAREDO, TAMPS. | Estados Unidos | 17011401 | 885.593 |
| 240 | NUEVO LAREDO, TAMPS. Y AEROPUERTO INT. "QUETZALCOATL", NUEVO LAREDO, TAMPS. | Estados Unidos | 17019902 | 239.496 |
| 240 | NUEVO LAREDO, TAMPS. Y AEROPUERTO INT. "QUETZALCOATL", NUEVO LAREDO, TAMPS. | Estados Unidos | 17011301 | 19.600 |
| 240 | NUEVO LAREDO, TAMPS. Y AEROPUERTO INT. "QUETZALCOATL", NUEVO LAREDO, TAMPS. | Estados Unidos | 17011404 | 19.051 |
| 270 | PIEDRAS NEGRAS, COAH., AEROPUERTO INT. "PIEDRAS NEGRAS", COAH., AEROPUERTO INT. "MONCLOVA" | Estados Unidos | 17019999 | 2,407.000 |
| 280 | PROGRESO, YUC. | Estados Unidos | 17011404 | 19,305.000 |
| 280 | PROGRESO, YUC. | Hong Kong | 17019901 | 13,000.000 |
| 380 | TAMPICO, TAMPS. Y AEROPUERTO INT. "FRANCISCO JAVIER MINA", TAMPICO, TAMPS. | Estados Unidos | 17011404 | 11,200.000 |
| 380 | TAMPICO, TAMPS. Y AEROPUERTO INT. "FRANCISCO JAVIER MINA", TAMPICO, TAMPS. | Marruecos | 17011401 | 4,064.000 |
| 380 | TAMPICO, TAMPS. Y AEROPUERTO INT. "FRANCISCO JAVIER MINA", TAMPICO, TAMPS. | Estados Unidos | 17019901 | 1,464.938 |
| 380 | TAMPICO, TAMPS. Y AEROPUERTO INT. "FRANCISCO JAVIER MINA", TAMPICO, TAMPS. | Canadá | 17011401 | 400.000 |
| 400 | TIJUANA, B.C. | Estados Unidos | 17019901 | 867.869 |
| 400 | TIJUANA, B.C. | Estados Unidos | 17011301 | 195.660 |
| 400 | TIJUANA, B.C. | Estados Unidos | 17019999 | 59.750 |
| 430 | VERACRUZ, VER. | Estados Unidos | 17011404 | 32,093.600 |
| 430 | VERACRUZ, VER. | Estados Unidos | 17019999 | 4,650.000 |
| 430 | VERACRUZ, VER. | Marruecos | 17011404 | 2,446.000 |
| 430 | VERACRUZ, VER. | Madagascar | 17019999 | 1,750.000 |
| 430 | VERACRUZ, VER. | Guinea | 17019999 | 1,550.000 |
| 430 | VERACRUZ, VER. | Venezuela | 17019999 | 1,384.000 |
| 430 | VERACRUZ, VER. | Suriname | 17019999 | 850.000 |
| 430 | VERACRUZ, VER. | Haití | 17019999 | 525.000 |
| 430 | VERACRUZ, VER. | Libia | 17019999 | 520.000 |
| 430 | VERACRUZ, VER. | Trinidad y Tobago | 17019999 | 466.000 |
| 430 | VERACRUZ, VER. | Barbados | 17019999 | 150.000 |
| 430 | VERACRUZ, VER. | Guyana | 17019999 | 50.000 |
| 430 | VERACRUZ, VER. | Venezuela | 17019901 | 40.000 |
| T O T A L | | | | 196,579.189 |

ESTRUCTURA DE LAS EXPORTACIONES DE AZÚCAR POR ADUANA, ACUMULADO A ENERO DEL CICLO 2019/20

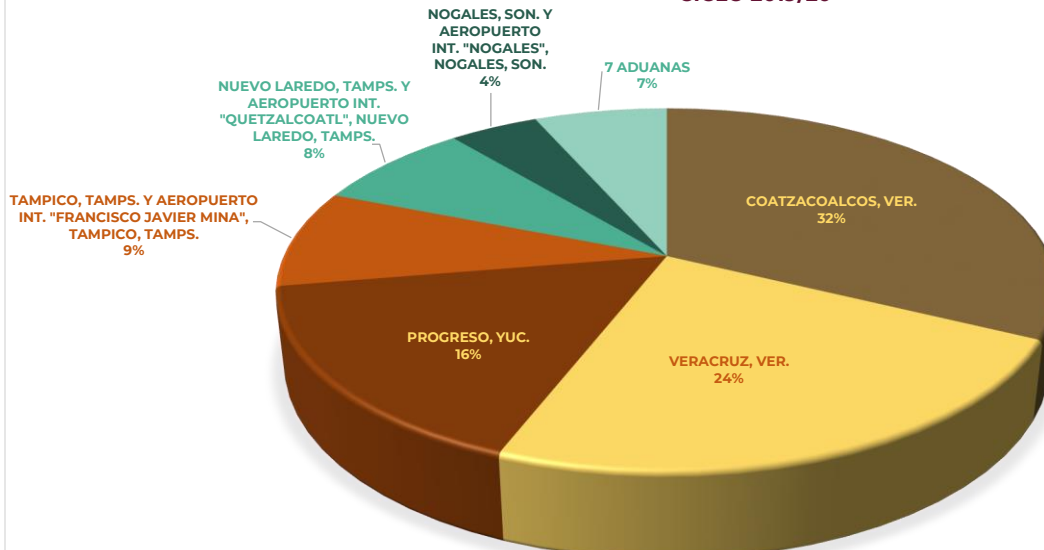

NOTICIAS DEL MERCADO MUNDIAL - ENERO 2020 -

Balance Mundial y Precios:

El precio mundial del azúcar registró un aumento durante enero en comparación al mes anterior. El precio promedio del Contrato 11 durante enero de 2020 fue de 14.17 US Cts / Libra, 6.2% por arriba de la cotización promedio de diciembre de 2019, y 11.7% superior al promedio mensual registrado en enero de 2019. Cabe precisar que dicha cotización se posicionó como la más alta de los últimos 2 años.

El primer estimado de la ISO en septiembre de 2019, señala que la producción mundial de azúcar para el ciclo azucarero 2019/20 alcanzaría las 171.980 millones de toneladas (mt), 4.763 mt por debajo del consumo estimado para el mismo ciclo, lo que representaría pasar a un déficit en la relación Producción / Consumo por primera vez en los últimos tres ciclos.

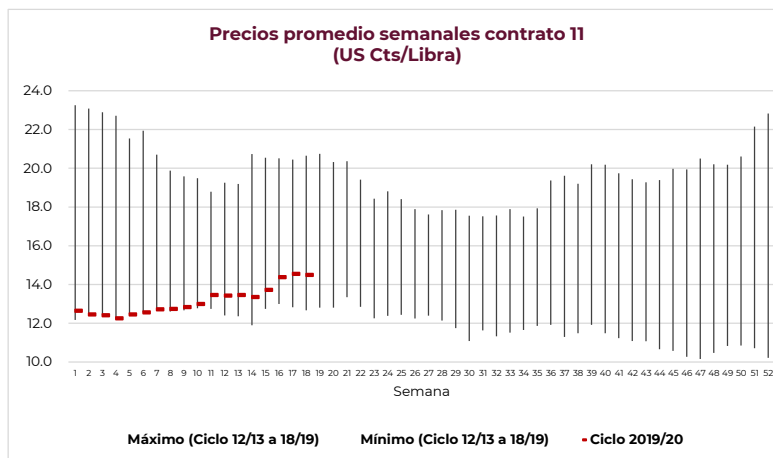

Brasil

Las más recientes cifras de UNICA mostraron que a mediados de enero solamente tres ingenios continuaban trabajando en el Centro/Sur y que la producción de azúcar solo fue de 4,274 toneladas. Aunque se prevé que se produzca algo en marzo, cifra que se agregará al acumulado actual abril/marzo de 26.485 millones de toneladas, la cantidad podría ser insignificante debido a que últimamente ha estado lloviendo. El acumulado del año pasado fue de 26.51 millones de toneladas.

En el Norte/Noreste la zafra de la caña ha continuado a buen ritmo durante la primera quincena de enero alcanzando los 43.8 millones de toneladas, superando los 40.5 millones de toneladas anteriores. La producción de azúcar totalizó 2.28 millones de toneladas, frente a los 2.11 millones de toneladas de la pasada temporada.

India

El nivel de producción de la temporada actual en la India, uno de los principales productores mundiales de azúcar, sigue siendo una de las grandes incertidumbres a las que se enfrenta el mercado. Hasta el 31 de enero las cifras de producción revelaban la constante divergencia entre estados en cuanto a nivel de producción.

Uttar Pradesh ha producido hasta ahora 5.5 millones de toneladas de azúcar en esta temporada, frente a los 5.3 millones de toneladas de la pasada temporada. Por otro lado, los ingenios de Maharashtra solamente han producido 3.5 millones de toneladas frente a los 7.1 millones de toneladas de la pasada temporada. Karnataka, el tercer mayor estado productor, también va por detrás de las cifras del año pasado con una producción de 2.8 millones de toneladas frente a los 3.4 millones de toneladas del año pasado.

A finales de enero había 446 ingenios activos, 74 menos que en las mismas fechas del año pasado. En lo que llevamos de temporada se han producido a nivel nacional 14.1 millones de toneladas, frente a los 18.4 millones de toneladas de la pasada temporada.

Tailandia

Para el 27 de enero los ingenios habían producido 5.212 millones de toneladas de azúcar a partir de 51 millones de toneladas de caña, un descenso interanual respectivo del 13 y del 14%. La tasa de extracción de azúcar ha subido por el momento hasta el 10.62% frente al 10.35% de hace un año.

Según la Thai Sugar Millers Corporation, la sequía ha perjudicado mucho a las plantaciones de caña y tendrá un efecto negativo en la producción de los próximos dos años. El menor total de producción podría dejar las exportaciones de 2020 en torno a los 6-7 millones de toneladas, bastante por debajo de los 11 millones de toneladas de hace un año.

China

Según la Asociación de Azúcar de China, informó que al término de diciembre la industria había producido 3.797 millones de toneladas de azúcar, frente a los 2.401 millones de toneladas de las mismas fechas del año pasado. En el último trimestre de 2019 la producción de azúcar de remolacha creció desde los 1.029 hasta los 1.237 millones de toneladas, mientras que la producción de azúcar de caña ha aumentado desde los 1.372 hasta los 2.561 millones de toneladas.

Las importaciones oficiales de azúcar de China alcanzaron en diciembre de 2019 las 210,000 toneladas, cifra inferior a las 330,000 toneladas de noviembre pero superior a las 170,000 toneladas de diciembre de 2018. Ello hace que las importaciones totales en los tres primeros meses de 2019/20 hayan alcanzado las 990,000 toneladas, superando las 839,000 toneladas importadas durante el mismo periodo de la pasada temporada.