Comportamiento respecto del año anterior (julio 2019 vs julio 2018)

El Indicador Global de la Actividad Económica (IGAE) Agropecuario, serie original, resultó 4.1% mayor que a igual mes de 2018, mientras que el índice nacional aumentó 0.3 por ciento. En los meses transcurridos del año 2019, el IGAE Agropecuario sólo ha tenido incrementos, situación poco común en el comportamiento de tal indicador.

Con cifras desestacionalizadas el IGAE nacional disminuyó 0.1% en el mismo lapso y el **primario se incrementó 4.1 por ciento**.

Variación porcentual anual del IGAE de las actividades agropecuarias, 2016-2019

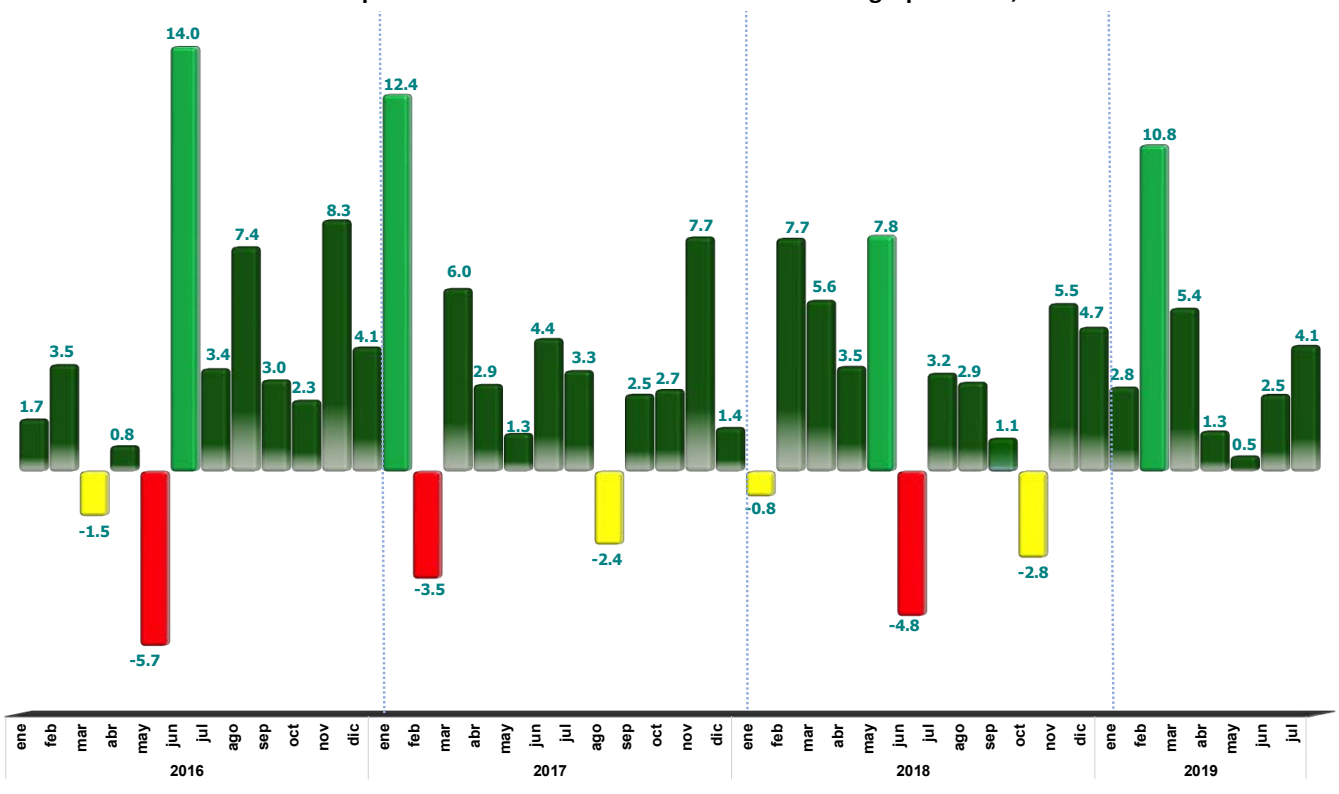

Fuente: SIAP con datos del Sistema de Cuentas Nacionales de México

Subsector agrícola

- El volumen agregado de los cultivos cíclicos y perennes, registrado en toneladas, durante julio de 2019, fue cerca de 11 millones de toneladas, 10.3% más que lo obtenido en el mismo mes de 2018. **En el séptimo mes del año, se observa un incremento anual de la producción agrícola de 10.1%** en términos reales, identificado por medio del "Índice de Volumen Físico".

- Entre los cultivos que mostraron un comportamiento favorable está **maíz forrajero, del que se obtuvo un millón 163 mil 479 toneladas, 521 mil 602 más (81.3%) respecto de las 641 mil 878 obtenidas en julio de 2018.**

    - **Durango, Coahuila y Aguascalientes, en conjunto, aportan 92.2% de la producción nacional del forraje.**

- La producción de mango **fue de 420 mil toneladas, cifra que representa 69 mil 934 más en comparación con las 350 mil 66 obtenidas** en el mismo periodo de 2018, lo cual significa un incremento de **20.0 por ciento**.

    - **Sinaloa, Nayarit y Guerrero, contribuyen con 78.4% de la producción de la fruta; en conjunto su cosecha se incrementó 26.6% en relación con el mismo mes de 2018.**

Producción de cultivos con comportamiento positivo
(toneladas)

Cultivo	Julio 2018	Julio 2019	Variación Absoluta	Variación Porcentual
Cíclicos				
Maíz grano	1,341,938	1,901,434	559,496	▲ 41.7
Maíz forrajero	641,878	1,163,479	521,602	▲ 81.3
Cebolla	153,915	184,059	30,144	▲ 19.6
Perennes				
Alfalfa verde	3,913,904	3,921,591	7,687	▲ 0.2
Mango	350,066	420,000	69,934	▲ 20.0
Plátano	227,756	244,693	16,937	▲ 7.4

Fuente: SIAP.

- En cuanto a los cultivos con decremento en producción, destacan **chile verde, cuya cosecha cayó 30.0%, lo que representa 91 mil 713 toneladas menos** en comparación con el mismo mes del año anterior. Por su parte, el volumen de **sorgo grano** pasó de 279 mil 27 toneladas a 216 mil 168, esto es, **una disminución de 22.5%** respecto de julio de 2018. La cosecha de **jitomate disminuyó 17.7%,** al pasar de 265 mil 162 toneladas (julio 2018) a 218 mil 213 en el mismo mes de 2019.

- Por lo que se refiere a los perennes, **la producción de piña, para julio, representa la mayor caída, 36.3% menos** respecto del mismo mes del año anterior, debido principalmente a la menor producción obtenida en Veracruz al registrar decremento de 45.6%, comparado con julio de 2018. Dicha entidad aporta 53.8% de la cosecha nacional de piña.

Producción de cultivos con comportamiento negativo
(toneladas)

Cultivo	Julio 2018	Julio 2019	Variación Absoluta	Variación Porcentual
Cíclicos				
Jitomate	265,162	218,213	-46,949	▼ -17.7
Sorgo grano	279,027	216,168	-62,859	▼ -22.5
Chile verde	305,616	213,903	-91,713	▼ -30.0
Perennes				
Caña de azúcar	312,924	246,526	-66,398	▼ -21.2
Naranja	215,937	191,738	-24,199	▼ -11.2
Piña	100,467	64,019	-36,448	▼ -36.3

Fuente: SIAP.

Subsector pecuario

- **En julio de 2019, la producción de carne en canal de ave, bovino, porcino, leche de bovino y huevo presentó saldos anuales positivos, lo cual representa un aumento anual de 3.4%, en términos reales.**

- El volumen de carne en canal de porcino, en julio 2019, es de 133 mil 419 toneladas, resulta 5.7% mayor al del mismo periodo de 2018.

    - **Jalisco, Sonora, Puebla y Yucatán, aportan 59.7% de la producción de carne de cerdo.**

- La producción de huevo fue de 252 mil 55 toneladas, 2.4% más que lo obtenido en el mismo mes del año pasado.

    - **Jalisco aportó 53.9% del bien pecuario. Los municipios de Tepatitlán de Morelos, San Juan de Los Lagos, Acatic, Lagos de Moreno y Ojuelos de Jalisco, ubicados al oriente de la entidad, en conjunto contribuyeron con 74.1% de la producción en el estado.**

- En cuanto a la producción de leche de bovino, se lograron mil 81 millones de litros, 2.6% más en comparación con el mismo mes de 2018.

    - **Jalisco, Coahuila y Durango aportan 42.1% de la producción mensual del bien pecuario. En Jalisco, los municipios de Tepatitlán de Morelos, San Juan de Los Lagos, San Miguel El Alto, Lagos de Moreno y Encarnación de Díaz, contribuyen con 48.8% de la producción de leche de bovino en la entidad, mientras que los municipios de la Región Lagunera: Matamoros, Francisco I. Madero y Torreón, pertenecientes a Coahuila, aportan 84.4% del lácteo en dicho estado y los municipios de Gómez Palacio, Lerdo y Tlahualilo, ubicados en Durango, generan 88.7% del bien pecuario en tal entidad.**

Productos pecuarios más significativos
(toneladas)

Producto Especie	Julio 2018	Julio 2019	Variación Absoluta	Variación Porcentual
Carne en canal				
Ave	277,120	288,846	11,726	▲ 4.2
Bovino	168,106	172,253	4,146	▲ 2.5
Porcino	126,284	133,419	7,135	▲ 5.7
Leche de bovino [a/]	1,053,390	1,080,912	27,521	▲ 2.6
Huevo	246,131	252,055	5,924	▲ 2.4

[a/] Producción de leche es en miles de litros.
Fuente: SIAP.