Comportamiento respecto del año anterior (abril 2019 vs abril 2018)

- **El Indicador Global de la Actividad Económica (IGAE) Agropecuario, serie original, resultó 1.3% mayor que a igual mes de 2018**, mientras que el índice nacional disminuyó 1.4 por ciento.

- **Con cifras desestacionalizadas el IGAE** nacional se incrementó 0.3% en el mismo lapso y el **primario se incrementó 1.9 por ciento**.

Variación porcentual anual del IGAE de las actividades agropecuarias, 2014-2019

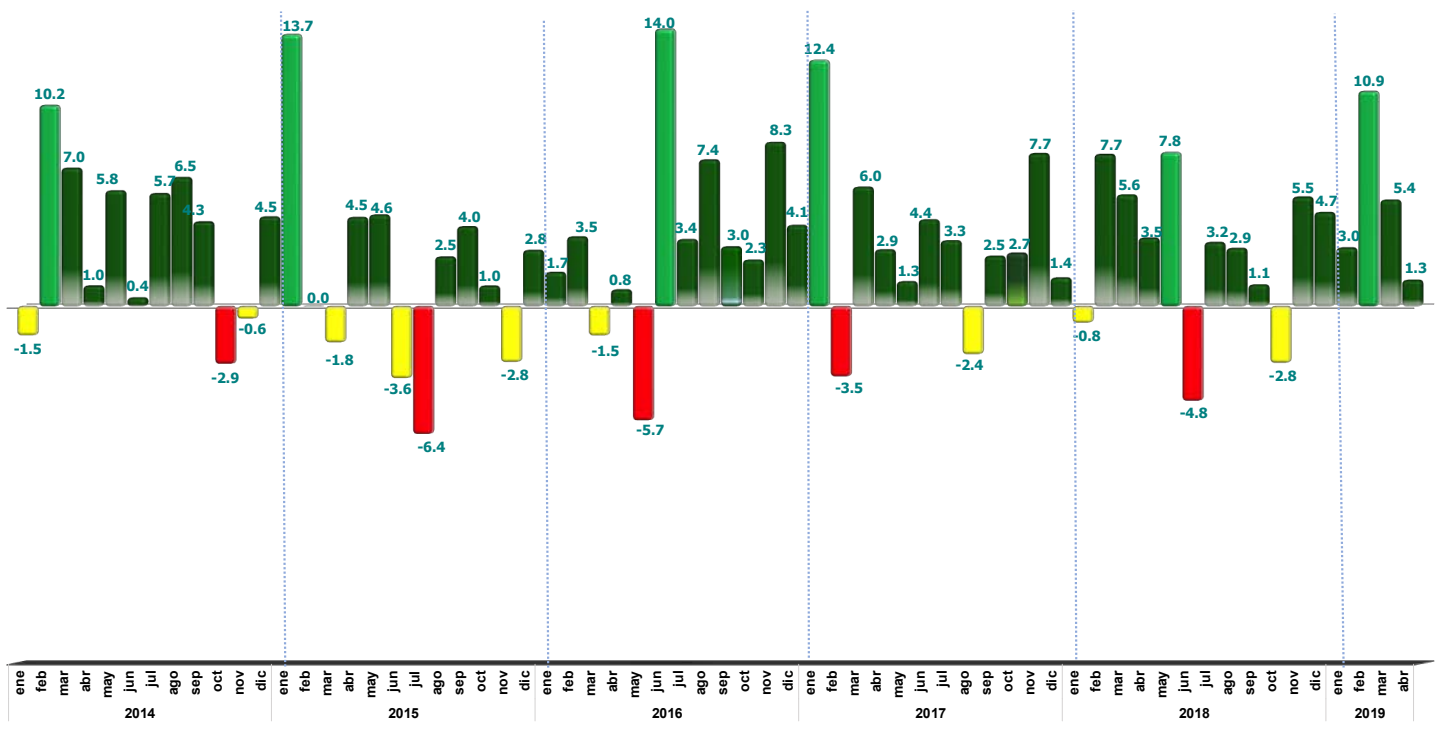

Fuente: SIAP con datos del Sistema de Cuentas Nacionales de México

Subsector agrícola

- El volumen agregado de los cultivos cíclicos y perennes, registrado en toneladas, durante abril de 2019, fue de 17.9 millones de toneladas, 1.7% menos que lo obtenido en el mismo mes de 2018. **En el cuarto mes del año, se observa un decremento anual de la producción agrícola de 0.2%** en términos reales, identificado por medio del "Índice de Volumen Físico", correspondiente al mes de referencia.

- Entre los cultivos que mostraron un comportamiento favorable está el **sorgo grano, del que se obtuvieron 358 mil 161 toneladas, 136 mil 638 más (61.7%) respecto de las 221 mil 523 obtenidas en abril 2018.**

    - **Nayarit aporta 44.7% de la producción nacional del grano.**

- La La producción de mango **fue de 228 mil 183 toneladas, cifra que representa 15 mil 358 más en comparación con las 212 mil 825 obtenidas** en el mismo periodo de 2018, lo cual significa un incremento de **7.2 por ciento.**

    - **Guerrero, Chiapas, Michoacán, Oaxaca y Colima contribuyen con 96% de la producción de la fruta; en conjunto su cosecha se incrementó 5.4% en relación con el mismo mes de 2018.**

Producción de cultivos con comportamiento positivo
(toneladas)

Cultivo	Abril 2018	Abril 2019	Variación Absoluta	Variación Porcentual
Cíclicos				
Avena forrajera	963,059	1,076,265	113,207	▲ 11.8
Sorgo grano	221,523	358,161	136,638	▲ 61.7
Chile verde	220,350	243,262	22,912	▲ 10.4
Perennes				
Caña de azúcar	8,389,263	8,550,317	161,054	▲ 1.9
Naranja	615,930	616,084	154	▲ 0.02
Mango	212,825	228,183	15,358	▲ 7.2

Fuente: SIAP.

- En cuanto a los cultivos con decremento en producción, destacan **jitomate, cuya cosecha cayó 22.1%, lo que representa 68 mil 186 toneladas menos** que el mismo mes del año anterior. Por su parte, el volumen de **maíz grano** pasó de 490 mil 505 toneladas a 489 mil 774, lo **que representa una disminución de 0.15%** respecto de abril de 2018. La cosecha de **trigo grano disminuyó 0.08%,** al pasar de 250 mil 855 toneladas (abril 2018) a 250 mil 645 en el mismo mes de 2019.

- Por lo que se refiere a los perennes, **la producción de agave, para abril, representa la mayor caída, 17.6% menos** respecto del mismo mes del año anterior, debido principalmente a la menor producción obtenida en Jalisco y Nayarit al registrar decrementos de 43.0% y 35.5%, respectivamente, comparado con abril de 2018. En conjunto, tales entidades aportan 59.0% de la cosecha nacional de agave.

Producción de cultivos con comportamiento negativo
(toneladas)

Cultivo	Abril 2018	Abril 2019	Variación Absoluta	Variación Porcentual
Cíclicos				
Maíz grano	490,505	489,774	-731	▼ -0.15
Trigo grano	250,855	250,645	-209	▼ -0.08
Jitomate	307,990	239,804	-68,186	▼ -22.1
Perennes				
Alfalfa verde	3,791,713	3,202,905	-588,808	▼ -15.5
Aguacate	174,108	157,546	-16,562	▼ -9.5
Agave	133,987	110,417	-23,571	▼ -17.6

Fuente: SIAP.

Subsector pecuario

- **En abril de 2019, la producción de carne en canal de ave, bovino, porcino, leche de bovino y huevo presentó saldos anuales positivos, lo cual representa un aumento anual de 3.6%, en términos reales.**

- El volumen de carne en canal de porcino, en abril 2019, es de 124 mil 589 toneladas, resulta 7.0% mayor al del mismo periodo de 2018.

    - **Jalisco, Sonora y Puebla, aportan 52.5% de la producción de carne de porcino.**

- La producción de huevo fue de 240 mil 431 toneladas, 1.9% más que lo obtenido en el mismo mes del año pasado.

    - **Jalisco aportó 53.3% del bien pecuario. Los municipios de Tepatitlán de Morelos, San Juan de Los Lagos, Acatic, Lagos de Moreno y Ojuelos de Jalisco, ubicados al oriente de la entidad, en conjunto contribuyeron con 74.8% de la producción en el estado.**

- En cuanto a la producción de leche de bovino, se lograron 987 millones de litros; 2.5% más en comparación con el mismo mes de 2018.

    - **Jalisco, Coahuila y Durango aportan 41.7% de la producción mensual del bien pecuario. En Jalisco, los municipios de Tepatitlán de Morelos, San Miguel El Alto, San Juan de Los Lagos, Lagos de Moreno y Encarnación de Díaz, contribuyen con 47.2% de la producción de leche de bovino en la entidad, mientras que los municipios de la Región Lagunera: Matamoros, Francisco I. Madero y Torreón, pertenecientes a Coahuila, aportan 84.1% del lácteo y los municipios de Gómez Palacio, Lerdo y Tlahualilo, ubicados en Durango, generan 90.9% del bien pecuario en tal entidad.**

Productos pecuarios más significativos
(toneladas)

Producto Especie	Abril 2018	Abril 2019	Variación Absoluta	Variación Porcentual
Carne en canal				
Ave	267,906	281,905	13,999	▲ 5.2
Bovino	156,499	160,165	3,666	▲ 2.3
Porcino	116,466	124,589	8,123	▲ 7.0
Leche de bovino [a/]	963,774	987,490	23,716	▲ 2.5
Huevo	236,002	240,431	4,430	▲ 1.9

[a/] Producción de leche es en miles de litros.
Fuente: SIAP.