

## Fondo de Infraestructura Social Estatal (FISE)

### Descripción del fondo

El FAIS se destina exclusivamente al financiamiento de obras, acciones sociales básicas y a inversiones que beneficien directamente a población en pobreza extrema, localidades con alto o muy alto nivel de rezago social y en las zonas de atención prioritaria (ZAP) (Art. 33 de la LCF). Los gobiernos locales deben utilizar los recursos del FAIS para la realización de obras y acciones que atiendan prioritariamente las carencias sociales y, para incidir en éstas, las entidades deberán llevar a cabo los proyectos que estén previstos en el Catálogo del FAIS. Para la realización de proyectos con recursos del FISE al menos el 30% de los recursos deberán invertirse en las ZAP, ya sean urbanas o rurales. El resto de los recursos se invertirá en los municipios con los dos mayores grados de rezago social, o bien, utilizando el criterio de pobreza extrema (Numeral 2.3 inciso A, Lineamientos FAIS).

Porcentaje del FISE a nivel nacional: 4.18%



Presupuesto aprobado 2017, SHCP.

### Contexto

Población total 2017: 4.66 millones

Población en pobreza 2014: 2,708.60 miles

#### Porcentaje de población en situación de pobreza

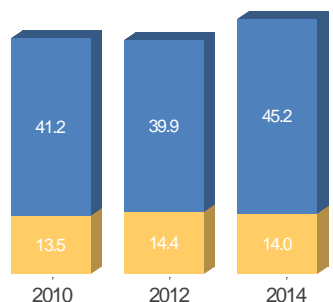

#### Porcentaje de población con carencias sociales

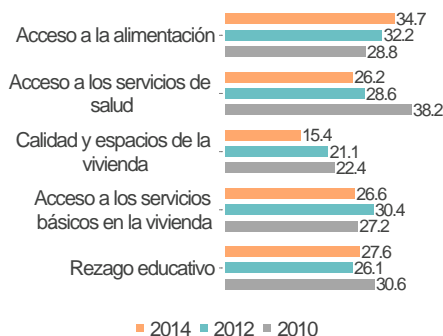

#### Porcentaje de población en situación de pobreza extrema, 2010

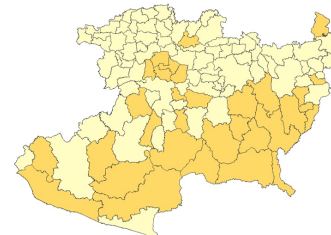

Rango de población	[0-25]	[25-50]	[50-75]	[75-100]
Municipios	81	32	0	0

### Presupuesto y Cobertura

#### Presupuesto (MDP) Cuenta Pública 2017

Presupuesto Aprobado	341.38
Presupuesto Ejercido	341.38

#### Evolución del presupuesto ejercido por atención a carencias sociales (MDP)

Carencia social	2016	2017
Acceso a la alimentación	NP	0.45
Acceso a los servicios de salud	NP	189.10
Calidad y espacios de la vivienda	NP	NP
Acceso a los servicios básicos en la vivienda	75.83	142.61
Rezago educativo	NP	0.62
No Aplica	0.00	48.68
<b>Total</b>	<b>75.83</b>	<b>381.46</b>

#### Análisis de presupuesto y cobertura

El estado de Michoacán ocupa el lugar número 7 considerando el monto de presupuesto aprobado a nivel nacional, lo cual representa el 4.18% del total de recursos del FISE. Por otro lado, del presupuesto ejercido en Cuenta Pública 2017 (341.38 MDP), el estado reporta el 11.74% (381.46 MDP) en atención a carencias sociales o proyectos especiales. El 6.96% del presupuesto planeado del FISE concurre, lo que equivale al 16.08% del total de los proyectos. Aunado a lo anterior, el estado ejerce el 75.98% del presupuesto en ZAP, lo que es acorde a lo que establecen los Lineamientos del FAIS, mínimo el 30%. La mayor parte del presupuesto ejercido se destina a la carencia social de Acceso a los Servicios de Salud (189.1 MDP), seguido de la carencia social de Acceso a Servicios Básicos de la Vivienda (142.61 MDP). Finalmente, de los 113 municipios de la entidad, se atendieron con recursos del FISE un total de 66 municipios.

#### Presupuesto ejercido por ubicación territorial, 2017

- ZAP Urbana
- ZAP Rural
- Pobreza Extrema
- Municipio con los Dos Grados de Rezago Social más Alto

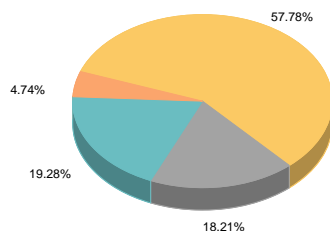

#### Concurrencia planeada de recursos FISE, 2017



En caso de existir concurrencia de recursos, los resultados serán evaluados. Aún no se cuenta con concurrencia de presupuesto ejercido.

#### Municipios atendidos por grado de rezago social, 2017

Grado de rezago social 2015	Número total de municipios 2017	Número de municipios atendidos 2017	Población 2015 de los municipios atendidos	
			Icono 1	Icono 2
Muy Alto	0	NA	NA	NA
Alto	12	9	85,505	81,418
Medio	35	23	328,946	310,962
Bajo	63	32	608,617	569,390
Muy Bajo	3	2	505,155	462,806
Otros	0	NA	NA	NA
<b>Total</b>	<b>113</b>	<b>66</b>	<b>1,528,223</b>	<b>1,424,576</b>

#### Fuentes de Información

Contexto: Población 2017, CONAPO. Resultados de pobreza en México 2010-2014 a nivel nacional y por entidades federativas, CONEVAL.

Presupuesto y Cobertura: Matriz de Inversión para el Desarrollo Social (MIDS), SEDESOL y Sistema de Formato Único (SFU), SHCP 2017.

Grado de rezago social municipal 2015, CONEVAL. Número total de municipios 2017 y Población 2015 de los municipios atendidos, INEGI. Número de municipios atendidos 2017, MIDS, SEDESOL.

#### Notas:

Las cifras de presupuesto se encuentran en millones de pesos (MDP) a precios nominales.

NA= No aplica, la entidad o municipio no tiene la característica. ND= No se tiene información disponible. NP= No hubo planeación presupuestal, por lo tanto no se ejerció.

## Fondo de Infraestructura Social Estatal (FISE)

### Análisis de indicadores estratégicos y de gestión

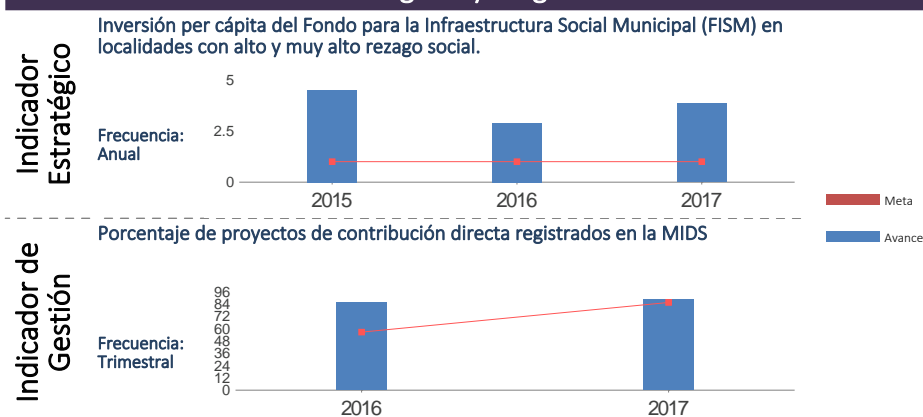

El indicador "Inversión per cápita del Fondo para la Infraestructura Social Municipal (FISM) en localidades con alto y muy alto rezago social" tiene cobertura nacional y no es reportado por las entidades federativas.

El gobierno del estado de Michoacán de Ocampo registró adecuadamente la información de la totalidad de los indicadores en el módulo de evaluación del Sistema de Formato Único. Durante 2017, en el caso particular del indicador Porcentaje de proyectos de contribución directa registrados en la MIDS, la entidad alcanzó el 104% de avance respecto de la meta programada para este indicador en dicho ejercicio fiscal.

Fuente: SEDESOL.

### Análisis fortalezas, oportunidades, debilidades y amenazas

**Fortalezas:** 1. El estado ejerce más del 30% en ZAP. 2. Los recursos del FISE se concentran en los municipios con los dos grados de rezago social más altos de la entidad. 3. El gobierno del estado registró adecuadamente la información de la totalidad de los indicadores en el módulo de evaluación del Sistema de Formato Único.

**Oportunidades:** 1. La planeación de los recursos en diversas obras y acciones contribuye a reducir la incidencia de la pobreza en sus múltiples dimensiones. 2. La implementación de un mecanismo de seguimiento permite hacer efectivo el uso de los hallazgos de las evaluaciones en la mejora del Fondo.

**Debilidades:** 1. El estado reporta el 111.74% del presupuesto ejercido en Cuenta Pública 2017. 2. El estado no ha realizado ninguna evaluación externa al FISE.

**Amenazas:** 1. La alta inversión en proyectos especiales puede desatender las carencias relacionadas directamente con el rezago en la infraestructura.

### Seguimiento a recomendaciones

1. El estado no ha realizado ninguna evaluación externa al FISE, ni cuenta con un mecanismo de clasificación y seguimiento a recomendaciones derivadas de evaluaciones externas.

### Calidad y suficiencia de la información

Elemento	Valoración	Observaciones
Indicadores	<span style="color: green;">●</span>	El gobierno del estado de Michoacán registró adecuadamente la información de la totalidad de los indicadores en el módulo de evaluación del Sistema de Formato Único.
Presupuesto	<span style="color: orange;">●</span>	Se registra un presupuesto ejercido superior al aprobado con una diferencia de 40.08 MDP.
Evaluaciones*	<span style="color: grey;">●</span>	El estado de Michoacán no ha realizado ninguna evaluación externa al FISE.
Seguimiento a recomendaciones*	<span style="color: grey;">●</span>	El gobierno del estado no cuenta con un mecanismo de clasificación y seguimiento a recomendaciones derivadas de evaluaciones externas al FISE.

\*Elaborados con base en información de los portales estatales.

### Recomendaciones

1. Mejorar el reporte de información de presupuesto para que el ejercido sea igual al otorgado al Fondo Estatal y congruente con lo reportado en Cuenta Pública. 2. Considerar las carencias sociales identificadas en la entidad en la planeación de los recursos del Fondo. 3. Establecer una Agenda de Evaluación al Fondo Estatal. 4. Crear un mecanismo de clasificación y seguimiento a recomendaciones derivadas de evaluaciones externas al FISE.

#### Datos de Contacto

##### Responsable del Fondo en la Entidad

Nombre : Carlos Maldonado Mendoza  
Teléfono : 01(443) 322-99-33  
Correo Electrónico : sfa.despacho@michoacan.gob.mx

##### Responsable de la elaboración de la Ficha (SEDESOL)

Nombre : Ariel Álvarez Fernández  
Teléfono : 53285000  
Correo Electrónico : ariel.alvarez@sedesol.gob.mx

##### Responsable del sistema y diseño de la ficha (CONEVAL)

Nombre : Thania de la Garza Navarrete  
Nombre : Liv Lafontaine Navarro  
Nombre : Adriana Jaramillo Carvallo