

**Comisión Permanente de Prevención del Delito y Participación Ciudadana
del Consejo Nacional de Seguridad Pública**

**Informe de actividades y seguimiento de la Comisión Permanente de Prevención del
Delito y Participación Ciudadana
Segundo Semestre 2015**

**Comisión Permanente de Prevención del Delito y Participación Ciudadana
del Consejo Nacional de Seguridad Pública**

Con fundamento en el artículo 16 de la Ley General del Sistema Nacional de Seguridad Pública, artículos 6°, fracción II y 7° de los Estatutos de Organización y Funcionamiento del Consejo Nacional de Seguridad Pública, artículos 3 y 7 de los Lineamientos Generales de Organización y Funcionamiento de las Comisiones Permanentes del Consejo Nacional de Seguridad Pública y artículo 29 de los Estatutos de Organización y Funcionamiento de la Comisión Permanente de Prevención del Delito y Participación Ciudadana del Consejo Nacional de Seguridad Pública, en mi calidad de Presidente de esta Comisión rindo el presente informe de actividades realizadas al Secretariado Ejecutivo del Sistema Nacional de Seguridad Pública, para que por su conducto informe lo conducente al Consejo Nacional de Seguridad Pública, con motivo de la XXXIX Sesión Ordinaria.

FONDO DE APORTACIONES PARA LA SEGURIDAD PÚBLICA DE LOS ESTADOS Y EL DISTRITO FEDERAL (FASP)

El 2 de enero de 2015 se publicaron en el Diario Oficial de la Federación los Criterios de Distribución, Fórmulas y Variables para la Asignación de los Recursos del Fondo de Aportaciones para la Seguridad Pública (FASP) para el ejercicio fiscal 2015.

El Centro Nacional de Prevención del Delito y Participación Ciudadana (Centro Nacional) es responsable de dos Programas con Prioridad Nacional: “Prevención Social de la Violencia y la Delincuencia con Participación Ciudadana” y “Acceso a la Justicia para las Mujeres” a los cuales se destinó un total de 401.8 millones de pesos de inversión, distribuidos como se señala en la gráfica siguiente:

Inversión FASP 2015 por entidad federativa en ambos Programas con Prioridad Nacional (401.8 mdp)

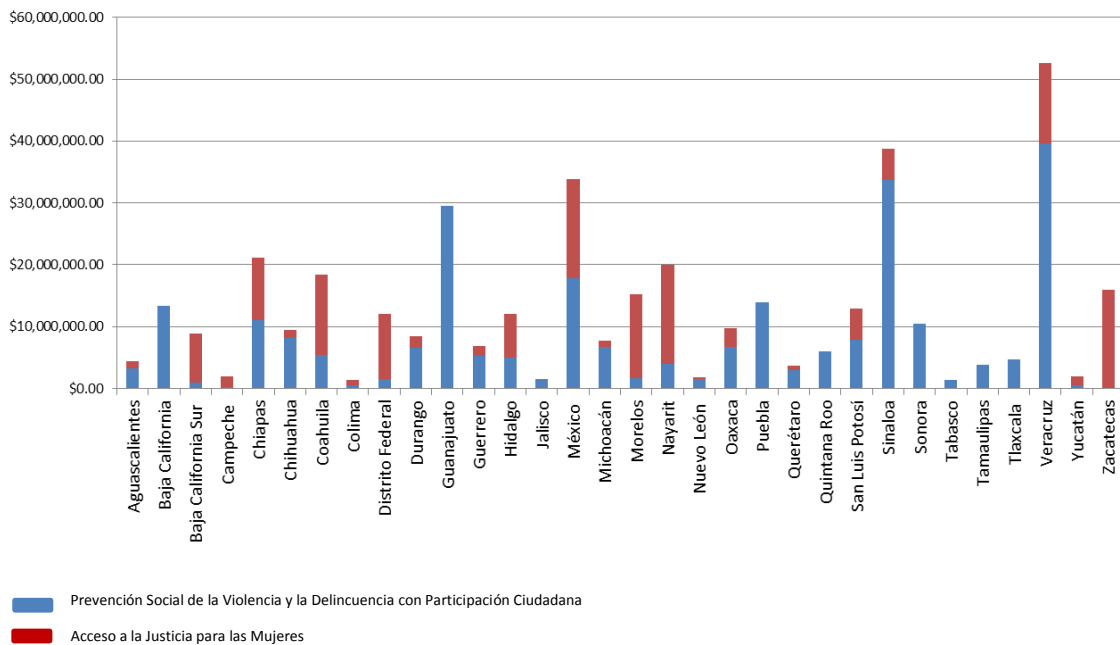

El destino específico de los recursos de los programas de referencia se encaminó a las siguientes acciones:

1. 254 millones de pesos para crear y/o fortalecer el Centro Estatal de Prevención, en atención al Acuerdo 10/XXXI/11 del CNSP, como la instancia estatal especializada en la materia, misma que implementará los programas específicos y les dará seguimiento;

Comisión Permanente de Prevención del Delito y Participación Ciudadana del Consejo Nacional de Seguridad Pública

- 147.8 millones de pesos para crear y/o fortalecer los Centros de Justicia para las Mujeres, en atención al Acuerdo 10/XXXI/11 del CNSP, como instancias de atención integral a problemas de género.

Centros Estatales de Prevención Social

En lo que se refiere a los Centros Estatales de Prevención Social actualmente existen 29 y se encuentran en operación y 3 entidades federativas aún no lo han creado.



Centros de Justicia para las Mujeres

Los Centros de Justicia para las Mujeres (CJM) se crearon como una respuesta para mejorar el acceso a la justicia de las mujeres que han sufrido violencia de género. Son espacios en los que se encuentran distintas instancias involucradas en el proceso de la denuncia de violencia de género, y cuentan con el apoyo de las redes de colaboración internas y externas.

Tienen como propósito el contribuir a la erradicación de la violencia en la sociedad y a la dignificación de las mujeres, y de sus hijas e hijos; a través de un proceso integral de atención, de estrategias eficaces e innovadoras de prevención, atención, seguimiento, y del empoderamiento de las mujeres que viven violencia.

Actualmente existen 26 CJM y 3 Centros de Justicia Familiar en operación en 20 entidades federativas. Durante el segundo semestre del 2015, se inauguraron los CJM de Ciudad Frontera, Coahuila; Azcapotzalco, Distrito Federal; Chilpancingo, Guerrero; Cuernavaca, Morelos y Rioverde, San Luis Potosí.

Comisión Permanente de Prevención del Delito y Participación Ciudadana del Consejo Nacional de Seguridad Pública

Centros de Justicia para las Mujeres en operación en el 2015

1. Campeche, Campeche	2. Ciudad del Carmen, Campeche	3. Tuxtla Gutiérrez, Chiapas
4. Chihuahua, Chihuahua	5. Ciudad Juárez, Chihuahua	6. Ciudad Frontera, Coahuila
7. Saltillo, Coahuila	8. Torreón, Coahuila	9. Colima, Colima
10. Azcapotzalco, Distrito Federal	11. Durango, Durango	12. Chilpancingo, Guerrero
13. Pachuca, Hidalgo	14. Guadalajara, Jalisco	15. Amecameca, Estado de México
16. Cuautitlán Izcalli, Estado de México	17. Toluca, Estado de México	18. Morelia, Michoacán
19. Cuernavaca, Morelos	20. Tepic, Nayarit	21. Oaxaca, Oaxaca
22. Puebla, Puebla	23. Querétaro, Querétaro	24. Rioverde, San Luis Potosí
25. San Luis Potosí, San Luis Potosí	26. Mérida, Yucatán	
Centros de Justicia Familiar:		
27. Escobedo, Nuevo León	28. Guadalupe, Nuevo León	29. Monterrey, Nuevo León

Adicionalmente, se encuentran en construcción 14 CJM, de los cuales 9 representan el primero de la entidad federativa.

Centros de Justicia para las Mujeres en construcción en el 2015

1. Aguascalientes, Aguascalientes	2. La Paz, Baja California Sur	3. San Cristóbal de las Casas, Chiapas
4. Irapuato, Guanajuato	5. Bahía de Banderas, Nayarit	6. Juchitán de Zaragoza, Oaxaca
7. Tehuacán, Puebla	8. Cancún, Quintana Roo	9. Matlapa, San Luis Potosí
10. Culiacán, Sinaloa	11. Ciudad Obregón, Sonora	12. Nacajuca, Tabasco
13. Xalapa, Veracruz	14. Zacatecas, Zacatecas	

En seguida se muestra el mapa de distribución de los CJM, en el que se pueden apreciar las tres entidades federativas que no cuentan con un CJM en operación o en construcción: Baja California, Tamaulipas y Tlaxcala.

Centros de Justicia para las Mujeres (2015)

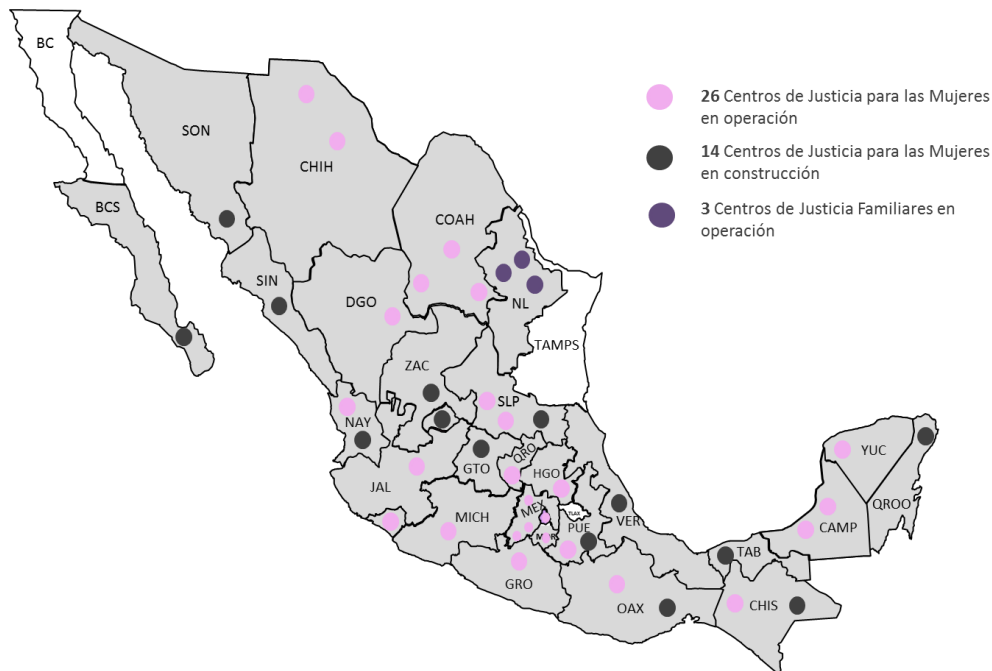

FUENTE: Centro Nacional de Prevención del Delito y Participación Ciudadana a diciembre de 2015.

Comisión Permanente de Prevención del Delito y Participación Ciudadana del Consejo Nacional de Seguridad Pública

En la tabla que se presenta a continuación, se muestra información sobre el estado de cada uno de los CJM; así como el presupuesto y las metas que concertaron cada una de las entidades federativas para el año 2015 con recursos del FASP.

ESTADO	DECRETO DE CREACIÓN	MUNICIPIO	ESTATUS	INVERSIÓN FASP 2015	SEGUIMIENTO/METAS 2015
Aguascalientes	29-jun-12	Aguascalientes	Por abrir	\$1,142,500.00	Capacitación del personal del CJM y equipamiento de las siguientes áreas: albergue, área médica, ludoteca, trabajo social y psicología para su buen funcionamiento y operación. Se prevé su inauguración durante el primer semestre del 2016.
Baja California	Sin decreto	-	Sin centro	\$ -	No tiene metas para este año.
Baja California Sur	29-may-15	La Paz	En construcción	\$8,000,000.00	Construcción de la segunda etapa del CJM y equipamiento de las instalaciones.
Campeche	30-nov-12	Campeche	Operando	\$1,727,838.00	El CJM de Ciudad del Carmen se inauguró el 9 de marzo del 2015. Las metas para este año son: Equipamiento de ambos CJM y continuar con el uso de dispositivos electrónicos (brazaletes), que permiten registrar la ubicación en tiempo real del individuo agresor mediante monitoreo con GPS.
		Cd. del Carmen	Operando		
Chiapas	jun-12	San Cristóbal de las Casas	En construcción	\$10,000,000.00	Elaborar el Proyecto Arquitectónico para la construcción de la primera etapa del CJM en San Cristóbal de las Casas, así como la construcción de la primera etapa. Actualizar el Manual de Procedimientos, Modelos y Protocolos de Actuación, con el fin de adecuarlos CJM de nueva creación. Además, llevar a cabo la capacitación del personal del Centro con recursos propios de la entidad federativa.
		Tuxtla Gutiérrez	Operando		
Chihuahua	11-ago-12	Chihuahua	Operando	\$1,250,000.00	Capacitación del personal que labora en ambos CJM y dotar de equipo de transporte terrestre al personal asignado de ambos CJM, con el fin de realizar acciones de seguimiento y de traslado de las usuarias.
		Ciudad Juárez	Operando		
Coahuila	08-mar-13	Ciudad Frontera	En construcción	\$12,930,800.00	El CJM de Ciudad Frontera se inauguró el 24 de noviembre del 2015. La meta pendiente de este año es el equipamiento de los tres CJM.
		Saltillo	Operando		
		Torreón	Operando		
Colima	26-may-12	Colima	Operando	\$850,000.00	Adquisición de una planta de luz y equipamiento de las instalaciones del CJM en las áreas de intervención infantil, albergue, comedor y estancia principal.
Distrito Federal	Sin decreto	Azcapotzalco	Por abrir	\$10,546,430.00	El CJM de Azcapotzalco se inauguró el 18 de agosto del 2015. Asimismo, las metas de este año son: equipamiento del CJM y del refugio especializado.

Comisión Permanente de Prevención del Delito y Participación Ciudadana del Consejo Nacional de Seguridad Pública

ESTADO	DECRETO DE CREACIÓN	MUNICIPIO	ESTATUS	INVERSIÓN FASP 2015	SEGUIMIENTO/METAS 2015
Durango	22-nov-12	Durango	Operando	\$1,923,443.00	El CJM de Durango se inauguró el 10 de marzo de 2015. Las metas para este año 2015 son: Capacitación del personal del CJM, fortalecer el CJM con equipamiento tecnológico, realizar campañas de difusión a efecto de dar a conocer la apertura y funcionamiento del Centro, y suscribir convenios de colaboración con instituciones gubernamentales y educativas del Estado, así como con Asociaciones Civiles.
Guanajuato	07-feb-14	Irapuato	En construcción	\$ -	No cuentan con recursos FASP 2015, pero la entidad se comprometió a la construcción de la segunda etapa del CJM y diseño de los documentos administrativos, normativos y de gestión para la operación del CJM. Se prevé su inauguración durante el primer semestre del 2016.
Guerrero	07-sep-12	Chilpancingo	Operando	\$1,588,000.00	Elaboración de proyecto ejecutivo para la construcción de la segunda etapa del CJM de Chilpancingo, presentación del anteproyecto arquitectónico de construcción, equipamiento de la primera etapa y capacitación del personal. Actualmente ofrecen únicamente el servicio de atención psicológica.
Hidalgo	12-mar-12	Pachuca	Operando	\$7,119,388.50	Equipamiento del CJM, capacitación del personal, implementación de Software especializado para la apertura del expediente electrónico y remodelación del área del Ministerio Público y Servicios Periciales.
Jalisco	23-nov-13	Guadalajara	Operando	\$-	El CJM de Guadalajara se inauguró el 5 de febrero del 2015. No tiene metas para este año.
Estado de México	30-nov-12	Amecameca	Operando	\$15,996,642.00	Equipamiento de los 3 CJM de la entidad.
		Cuautitlán Izcalli	Operando		
		Toluca	Operando		
Michoacán	29-may-12	Morelia	Operando	\$1,000,000.00	Consolidación del CJM acorde a la guía metodológica propuesta por el Centro Nacional de Prevención del Delito y Participación Ciudadana y construcción de la cuarta y última etapa del Centro.
Morelos	14-ago-13	Cuernavaca	En construcción	\$13,534,810.28	El CJM de Morelos se inauguró el 25 de noviembre. Tiene como metas pendientes la capacitación del personal y el equipamiento del CJM.
Nayarit	28-may-12	Bahía de Banderas	En construcción	\$16,000,000.00	Construcción del CJM de Bahía de Banderas.
		Tepic	Operando		
Nuevo León (CJF)	01-feb-07	Escobedo	Operando	\$306,500.00	Renovación de mobiliario del CJF de Guadalupe.
		Guadalupe	Operando		
		Monterrey	Operando		
Oaxaca	09-jul-12	Juchitán de Z.	Por abrir	\$3,000,000.00	Llevar a cabo convenios de colaboración con instancias de los tres niveles de gobierno, equipamiento del CJM.
		Oaxaca	Oaxaca		
Puebla	18-jun-12	Puebla	Operando	\$-	La construcción del CJM en Tehuacán se realiza con recursos CONAVIM, por lo que no tiene metas FASP para este año.
		Tehuacán	En construcción		

**Comisión Permanente de Prevención del Delito y Participación Ciudadana
del Consejo Nacional de Seguridad Pública**

ESTADO	DECRETO DE CREACIÓN	MUNICIPIO	ESTATUS	INVERSIÓN FASP 2015	SEGUIMIENTO/METAS 2015
Querétaro	20-jul-12	Querétaro	Operando	\$682,990.00	Renovación de mobiliario y adquisición de un vehículo.
Quintana Roo	08-abr-13	Cancún	En construcción	\$-	No tiene metas para este año.
San Luis Potosí	29-may-12	Matlapa	En construcción	\$5,000,000.00	El CJM de Rioverde se inauguró el 4 de agosto del 2015. Las metas para este año son: equipamiento y construcción de la segunda etapa del CJM de Matlapa, adquisición de dos vehículos, capacitación del personal del CJM y contratación de servicios de mantenimiento y restauración del CJM de la Ciudad de San Luis Potosí.
		Rioverde	Operando		
		San Luis Potosí	Operando		
Sinaloa	13-dic-13	Culiacán	En construcción	\$5,000,000.00	Construcción de la segunda etapa del CJM.
Sonora	31-may-12	Ciudad Obregón	En construcción	\$-	No tiene metas para este año.
Tabasco	26-mar-14	Nacajuca	En construcción	\$-	No tiene metas para este año.
Tamaulipas	Sin decreto	-	Sin centro	\$-	No tiene metas para este año.
Tlaxcala	Sin decreto	-	Sin centro	\$-	No tiene metas para este año.
Veracruz	08-ene-13	Xalapa	En construcción	\$13,000,000.00	Construcción de la tercera y última etapa del Centro.
Yucatán	07-mar-14	Mérida	Operando	\$1,452,200.00	Actualización de los Manuales de Organización y Procedimientos, así como del Protocolo de Atención a Usuarías y Víctimas del CJM, el Modelo de Atención Infantil y el Manual de Perfiles de Puestos del Personal. Asimismo, la capacitación del personal del CJM, equipamiento de las áreas correspondientes de la segunda etapa del Centro y llevar a cabo convenios de colaboración con el Poder Judicial del Estado y con el C4.
Zacatecas	14-dic-13	Zacatecas	En construcción	\$15,800,000.00	Construcción del a segunda etapa del CJM de Zacatecas, emisión del Manual de Procedimientos, llevar a cabo convenios de colaboración, elaboración de perfiles de puesto del personal del CJM y capacitación de 120 servidores públicos.

SUBSIDIOS A LOS MUNICIPIOS Y, EN SU CASO, A LOS ESTADOS CUANDO TENGAN A SU CARGO LA FUNCIÓN O LA EJERZAN COORDINADAMENTE CON LOS MUNICIPIOS, ASÍ COMO AL GOBIERNO DEL DISTRITO FEDERAL PARA LA SEGURIDAD PÚBLICA EN SUS DEMARCACIONES TERRITORIALES (SUBSEMUN) 2015

El artículo 8 del Presupuesto de Egresos de la Federación para el ejercicio fiscal 2015 establece la cantidad de \$4,893'949,427.00 (Cuatro mil ochocientos noventa y tres millones novecientos cuarenta y nueve mil cuatrocientos veintisiete pesos 00/100 M.N.), para el otorgamiento de subsidios a los municipios y, en su caso, a los estados cuando tengan a su cargo la función o la ejerzan coordinadamente con los municipios, así como al Gobierno del Distrito Federal para la seguridad pública en sus demarcaciones territoriales, con objeto de fortalecer el desempeño de sus funciones en materia de seguridad pública, salvaguardar los derechos e integridad de sus habitantes y preservar las libertades, el orden y la paz públicos.

Asimismo, el Presupuesto de Egresos de la Federación prevé que se destine cuando menos el 20% de los recursos mencionados para el desarrollo y aplicación de políticas públicas en materia de prevención social del delito con participación ciudadana.

El Centro Nacional definió la Guía para el desarrollo de proyectos de prevención social del delito con Participación Ciudadana (Guía SUBSEMUN 2015), con las siguientes temáticas:

1. Violencia Escolar

Objetivo:

Promover la escuela como espacio seguro y libre de violencia tanto al interior como al exterior de los planteles, por medio de la implementación de intervenciones y estrategias coordinadas por especialistas, dirigidas a los diversos actores que conforman la comunidad escolar, que permitan a los estudiantes el pleno desarrollo de sus capacidades.

2. Proyecto de Jóvenes en riesgo

Objetivo:

Orientar y contribuir al desarrollo armónico de jóvenes en situación de riesgo, a fin de reducir situaciones de violencia, conductas antisociales y delincuencia, mediante la implementación de una estrategia integral que promueva sus habilidades técnicas, artísticas, deportivas y culturales en favor de su comunidad.

3. Mediación Comunitaria

Objetivo:

Establecer y/o fortalecer medios alternativos para la resolución pacífica de conflictos en la comunidad a través de la creación de centros de mediación comunitaria, la formación de comités de mediación y el desarrollo de actividades que fomenten la cohesión social y comunitaria.

4. Proyecto de Movilidad Segura

Objetivo:

Realizar intervenciones de prevención situacional en el espacio público con una visión integral y de convivencia, que contribuyan a la seguridad vial al reducir lesiones, muertes, accidentes y otros factores de riesgo o peligro para la integridad física y el patrimonio de los usuarios del sistema de transporte público y de la infraestructura vial y peatonal del municipio o demarcación territorial.

5. Igualdad de Género

Objetivo:

Promover la igualdad de género entre servidores públicos locales, privilegiando al personal de seguridad pública, a través de la instalación de Centros de Convivencia Familiar que permitan realizar actividades para fortalecer la integración familiar.

Para el presente año se destinó la cantidad de \$ 1,012,807,577.60 millones de pesos, en los siguientes proyectos:

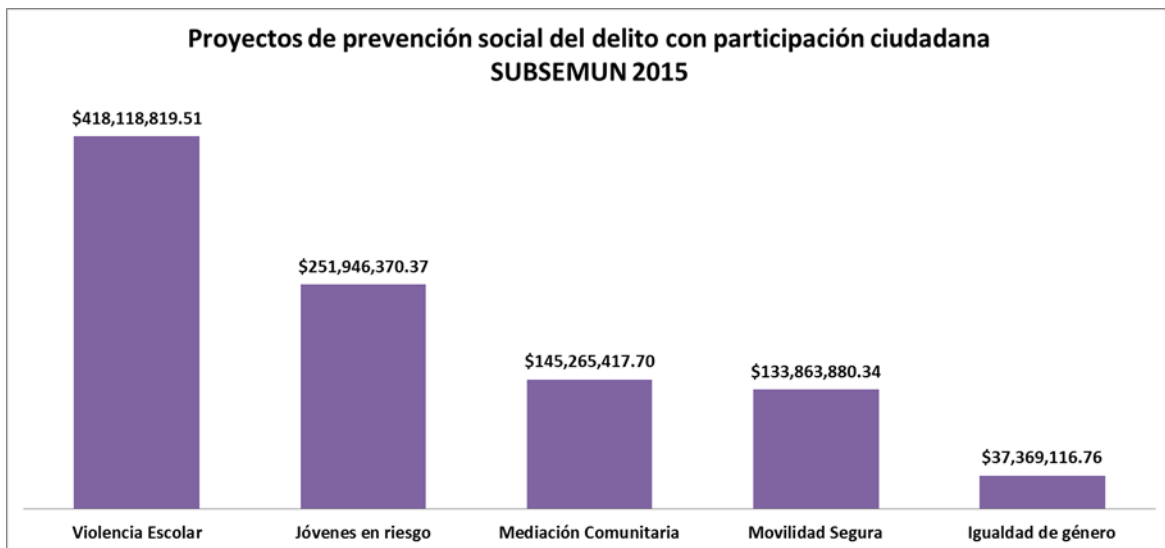

*El monto reportando en la gráfica es el destinado a los proyectos, no considera el recurso del Área de prevención local ni del Diagnóstico.