

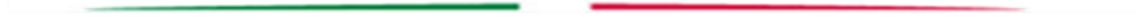

# MEMORIA SEXENAL

SERVICIOS DE ATENCIÓN PSIQUIÁTRICA

2013-2018



## DIRECTORIO

**Dr. José Narro Robles**  
SECRETARIO DE SALUD

**Dr. Guillermo Ruiz-Palacios y Santos**  
TITULAR DE LA COMISIÓN COORDINADORA  
DE INSTITUTOS NACIONALES DE SALUD  
Y HOSPITALES DE ALTA ESPECIALIDAD

**Dr. Eduardo Ángel Madrigal de León**  
DIRECTOR GENERAL

**Dr. Gabriel Sotelo Monroy**  
DIRECTOR DE GESTIÓN DE SERVICIOS

**Mtra. Magaly Vargas Ruíz**  
DIRECTORA DE ADMINISTRACIÓN

**Dr. Carlos Castañeda González**  
DIRECTOR DEL HOSPITAL PSIQUIÁTRICO  
FRAY BERNARDINO ÁLVAREZ

**Dr. Eduardo Arroyo García**  
DIRECTOR DEL HOSPITAL PSIQUIÁTRICO INFANTIL  
DR. JUAN N. NAVARRO

**Dr. César Bañuelos Arzac**  
DIRECTOR DEL HOSPITAL PSIQUIÁTRICO  
SAMUEL RAMÍREZ MORENO

**Dr. Rogelio Gallegos Cazares**  
TITULAR DE CENTRO COMUNITARIO  
DE SALUD MENTAL CUAUHTÉMOC

**Dr. Héctor Rodríguez Juárez**  
TITULAR DE CENTRO COMUNITARIO  
DE SALUD MENTAL IZTAPALAPA

**Dr. Humberto Rico Díaz**  
TITULAR DE CENTRO COMUNITARIO  
DE SALUD MENTAL ZACATENCO

**Coordinación General**

Dr. Eduardo Ángel Madrigal de León

**Coordinación Editorial**

Dr. Gabriel Sotelo Monroy

**Compilación y Edición**

Dr. Daniel Díaz Domínguez

Dr. Guillermo Peñaloza Solano

Dra. Carmen Torres Mata

**Agradecimientos**

A todo el personal médico, asistencial, técnico, paramédico, administrativo y demás, de las 6 unidades coordinadas por SAP, ya que su ardua labor cotidiana contribuye a mejorar la salud mental de la población mexicana. Asimismo, a los que colaboraron con la información documental y comentarios para la realización de la presente memoria.



## CONTENIDO

1. <b>Presentación</b>	<b>1</b>
2. <b>Marco Institucional</b>	<b>3</b>
3. <b>Diseño Institucional</b>	<b>5</b>
4. <b>Población</b>	<b>9</b>
5. <b>Recursos Disponibles</b>	<b>13</b>
6. <b>Resultados</b>	<b>19</b>
7. <b>Logros y Retos</b>	<b>25</b>
8. <b>Anexos</b>	<b>31</b>

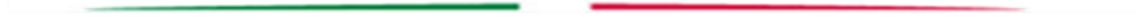

## 1. PRESENTACIÓN



Reunión de Staff de SAP en el Hospital Psiquiátrico Dr. Samuel Ramírez Moreno

Los Servicios de Atención Psiquiátrica (SAP) es un órgano desconcentrado que coordina 6 unidades médicas para la atención de la salud mental: Hospital Psiquiátrico Fray Bernardino Álvarez (HPFBA), Hospital Psiquiátrico Dr. Samuel Ramírez Moreno (HPSRM), Hospital Psiquiátrico Infantil Dr. Juan N. Navarro (HPIJNN), y Centro Comunitario de Salud Mental Cuauhtémoc, Iztapalapa y Zacatenco (CECOSAM-C, CECOSAM-I, CECOSAM-Z, respectivamente).

Los trastornos mentales en nuestro país constituyen un problema de salud pública debido a su alta prevalencia, baja cobertura de atención y alto grado de discapacidad, así como por la discriminación y el estigma asociados a estos. Se estima que 450 millones de personas sufren de un trastorno mental o de la conducta en el mundo. Alrededor de 1 millón de personas se suicidan cada año y 4 de las 6 causas principales de los años de vida ajustados por discapacidad (AVAD) resultan de trastornos neuropsiquiátricos (depresión, trastornos generados por el uso de alcohol, esquizofrenia y trastorno bipolar).

En nuestro país, el suicidio también es uno de los problemas más preocupantes ya que ha crecido en un 275% desde 1970 y se ha duplicado a partir de 1990; el mayor crecimiento se observa en los adolescentes y adultos jóvenes entre 15 y 29 años.<sup>1,2</sup> Aunque el suicidio es menos frecuente en las

<sup>1</sup> Suicidio y conductas suicidas en México: retrospectiva y situación actual. Salud Pública de México, 2010.

mujeres, en éstas ha crecido en un 95% a partir de 1990, mientras que en los hombres el aumento ha sido en un 67%.<sup>2</sup>

A pesar del gran impacto que tienen los trastornos mentales en la vida de las personas, una gran proporción de ellas no acude a tratamiento. Se calcula que sólo uno de cada 10 sujetos con un trastorno mental recibe atención, sólo uno de cada cinco con dos o más trastornos recibe atención, y sólo uno de cada 10 con tres o más trastornos obtiene atención.<sup>3</sup> Es probable que esta baja utilización de servicios represente en mayor medida a la población sin seguridad social y con bajos recursos, para quienes la compra de medicamentos resulta un gasto catastrófico. Asimismo, el estigma y la discriminación en torno a la enfermedad mental y a las personas que la padecen, constituyen factores importantes que contribuyen a mantener una amplia brecha en la atención.

SAP se enfrenta a la problemática del retraso de la atención a la salud mental, con el consecuente diagnóstico tardío de los trastornos mentales, el cual favorece la cronicidad de los padecimientos y el abandono terapéutico. Otras dificultades son el mayor crecimiento de la demanda de servicios en relación con el bajo crecimiento en el financiamiento de operación y la escasa inversión, la insuficiente cantidad y calidad en la formación de recursos humanos en salud mental y psiquiatría comunitaria y el escaso desarrollo de la investigación en esta área. Es importante, disponer de información sobre los programas, recursos, servicios destinados a la salud mental, para apoyar los procesos de planeación y gestión institucional en beneficio de las personas con trastornos mentales.

Por lo anterior, la presente Memoria tiene como objeto el dejar constancia documental de las actividades más destacadas que se llevaron a cabo en este órgano desconcentrado y sus seis unidades médicas adscritas en el periodo 2013-2018, como una herramienta que sirva de base para continuar y optimizar los recursos, que permitan mejorar la calidad de atención en materia de salud mental y contribuir en la disminución de la brecha de atención psiquiátrica en nuestro país. Así mismo, dar a conocer información estadística acerca los recursos humanos, materiales y financieros con los que contó esta unidad para la prestación de servicios.

DR. EDUARDO ÁNGEL MADRIGAL DE LEÓN  
DIRECTOR GENERAL

---

<sup>2</sup> Salud: México 2006, información para la rendición de cuentas. Secretaría de Salud, 2006.

<sup>3</sup> Encuesta Nacional de Epidemiología Psiquiátrica en México. Salud Mental, 2003.

## 2. MARCO INSTITUCIONAL



Nueva ubicación de los Servicios de Atención Psiquiátrica en One Marina Park, Av. Marina Nacional 60, Col Tacuba, CdMx

### 2.1 ALINEACIÓN PND, PROSESA, PAE Y PAT

El Plan Nacional de Desarrollo 2013-2018 (PND) y el Programa Sectorial de Salud 2013-2018 (PROSESA), consideran prioritarios los retos en materia de salud y sus consecuencias en la sociedad, para determinar soluciones que permitan la universalidad de la atención y el desarrollo humano sustentable, con servicios de salud de calidad, a través de una integración funcional y programática de las instituciones que conforman el sector salud.

En el Programa de Acción Específico de Atención Psiquiátrica 2013-2018 (PAE) se hace énfasis en la necesidad de cambiar el paradigma en la prestación de estos servicios del modelo hospitalario al modelo comunitario, impulsar la apremiante necesidad de invertir más recursos y consolidar que la oferta de atención de los trastornos mentales se desarrolle con el pleno respeto de los derechos humanos y con intervenciones eficaces, integrales, continuas y de calidad.

En este contexto de la planeación democrática, las acciones y compromisos institucionales se establecen en cada Programa Anual de Trabajo de 2013 a 2018 (PAT), que está debidamente alineado al PAE, PROSESA y PND. En la CCINSAHE cada 6 meses se da seguimiento al PAT y cada año se presentan los resultados alcanzados y se plantean los compromisos siguientes. En la Tabla 1, se presenta esta alineación.

Tabla 1. Alineación PND-PROSESA-PAE-PAT, 2013-2018

PND 2013 - 2018	PROSESA 2013 - 2018	PAE 2013 - 2018	PAT SAP 2018
<p>México Incluyente</p> <p>2.3. Asegurar el acceso a los servicios de salud a los mexicanos</p>	<p>2. Asegurar el acceso efectivo a servicios de salud con calidad</p>	<p>1. Fortalecer y modernizar los servicios de atención psiquiátrica con enfoque comunitario, integral y multidisciplinario</p>	<p>1. Prestar servicios de atención psiquiátrica con enfoque comunitario, integral y multidisciplinario</p>
		<p>2. Formalizar una Red Especializada de Atención Psiquiátrica eficiente entre el INPRF y SAP</p>	<p>2. Consolidar la Red Especializada de Atención Psiquiátrica</p>
		<p>3. Realizar acciones de prevención y educación de los trastornos mentales prioritarios relacionados con suicidio y sus factores de riesgo</p>	<p>3. Atender y dar seguimiento a las personas con trastorno mental e intento suicida</p>
<p>México Próspero</p> <p>4.1. Asegurar la generación y el uso efectivo de los recursos de salud.</p>	<p>5. Asegurar la generación y el uso efectivo de los recursos en salud</p>	<p>4. Impulsar la formación y capacitación de investigadores y especialistas basada en evidencia científica conforme a las enfermedades mentales prioritarias</p>	<p>4. Implementar los programas de formación de personal especializado y los cursos de capacitación continua</p>
		<p>5. Fomentar la investigación en salud mental y el desarrollo de modelos de atención comunitaria</p>	<p>5. Desarrollar proyectos de investigación en salud mental</p>
			<p>6. Administrar con eficiencia los recursos disponibles</p>



### 3. DISEÑO INSTITUCIONAL



El Dr. José Narro Robles, Secretario de Salud, Dr. Eduardo Madrigal, Director General de SAP, Dr. Carlos Castañeda, Director del HPFBA, Dr. Eduardo Arroyo, Director del HPIJNN, Mtra. Magaly Vargas, Directora de Administración de SAP, y Dr. Gabriel Sotelo, Director de Gestión de SAP

#### 3.1 ANÁLISIS FODA

Como parte de la planeación estratégica de esta institución, se llevaron a cabo Reuniones de Staff con la participación del Director General, el Director de Gestión, la Directora de Administración, los 3 Directores de los Hospitales Psiquiátricos y los 3 titulares de los CECOSAM, además del Subdirector de Programación y Presupuesto y los Coordinadores de Operación y de Enseñanza e Investigación, con una regularidad de cada 3 meses, previa a las sesiones de COCODI, a fin de comentar y analizar los principales aspectos sustantivos y administrativos de la institución.

Asimismo, entre los meses de octubre a diciembre de cada año, se realiza un ejercicio de planeación estratégica que incluye el análisis FODA (entorno Oportunidades-Amenazas; institucional Fortalezas-Debilidades), la revisión de la misión, los objetivos, los indicadores y metas anuales. También en esa

reunión anual se analiza la Matriz de Administración de Riesgos (Anexo 1) y elaborar el proyecto del Programa Anual de Trabajo del año siguiente.

### **Fortalezas**

- ❖ Mayor institución de atención psiquiátrica del país, con 3 hospitales psiquiátricos y 3 CECOSAM
- ❖ Adecuados e innovadores servicios especializados tanto en consulta externa como hospitalización parcial y continua
- ❖ Importantes sedes en la formación de especialistas en psiquiatría y paidopsiquiatría, en el HPFBA y HPIJNN respectivamente
- ❖ Principal centro de referencia formal para la atención de personas con trastornos mentales graves y severos, referidos de ISSSTE, IMSS, PEMEX, ISSEMYM y STC-Metro; así como con instituciones de asistencia privada
- ❖ Valiosa colaboración formal con el INPRFM y los Centros de Integración Juvenil (CIJ)
- ❖ Fundamental en la promoción de una cultura en materia de Derechos Humanos
- ❖ Alta profesionalización del personal médico y paramédico

### **Oportunidades**

- ❖ Prioridad de los trastornos mentales en la salud pública
- ❖ Alta prevalencia de los trastornos mentales como depresión, ansiedad, trastorno por déficit de atención e hiperactividad
- ❖ Mayor conciencia de la importancia de los derechos humanos de las personas en situación de vulnerabilidad
- ❖ Mayor conocimiento científico de los trastornos mentales y disposición de recursos terapéuticos más eficaces
- ❖ Mayor interés del poder legislativo federal y local, en los temas normativos de salud mental, adicciones y discapacidad
- ❖ Creciente participación e exigencia de las organizaciones de la Sociedad Civil vinculadas con la salud mental y la discapacidad

### **Debilidades**

- ❖ Insuficiente autonomía administrativa para la operación de las 6 unidades médicas adscritas
- ❖ Insuficiente personal médico, paramédico y administrativo para el crecimiento de horarios y/o servicios
- ❖ Insuficientes recursos para la implementación del programa de conservación y mantenimiento preventivo y correctivo de las unidades
- ❖ Rezago histórico presupuestal para disponer de los requerimientos suficientes en la operación de las 6 unidades adscritas
- ❖ Inadecuada organización como órgano desconcentrado para contar con la suficiente autonomía jurídica y administrativa necesaria



- ❖ Deficientes procesos automatizados tanto clínicos como administrativos, que no favorecen a la oportuna y adecuada prestación de los servicios

#### **Amenazas**

- ❖ Resistencia y falta de voluntad política para transformar el modelo de atención actualmente basado en hospitales psiquiátricos hacia un modelo comunitario
- ❖ Deficiente protección social en salud de personas con trastornos mentales
- ❖ Persistencia en el rezago histórico presupuestal en temas de salud mental
- ❖ Insuficiente rectoría sanitaria y coordinación interinstitucional en materia de atención psiquiátrica
- ❖ Persistencia de estigma y discriminación a los trastornos mentales, manifestado por una ausencia de políticas públicas que tiendan a reducirlas y eliminarlas en el futuro

### **3.2 MISIÓN**

Contribuir a la reducción de la brecha de atención psiquiátrica mediante la prestación de servicios integrales especializados, con enfoque comunitario, de calidad y con pleno respeto a los derechos humanos de los pacientes; así como fortalecer la formación de recursos humanos de excelencia y favorecer el desarrollo de investigación en psiquiatría.

### **3.3 VISIÓN**

Para el año 2018 ser referente nacional en materia de prestación de servicios psiquiátricos con respeto a los derechos humanos y en la formación de recursos humanos especializados en psiquiatría y paidopsiquiatría.

### **3.4 OBJETIVO**

Avanzar en la atención comunitaria e integral de las principales enfermedades mentales, basada en la evidencia científica y con pleno respeto a los principios y estándares internacionales en Derechos Humanos.

### **3.4 ORGANIGRAMA**

Se refrendó la estructura orgánica aprobada y registrada ante la Dirección General de Organización y Remuneraciones de la Administración Pública Federal, compuesta por 23 plazas de mando, representando en la primera columna la estructura de los 3 hospitales psiquiátricos, la segunda columna la que compete a los CECOSAM y en la última el área administrativa central, aunque cada unidad cuenta con su área administrativa.

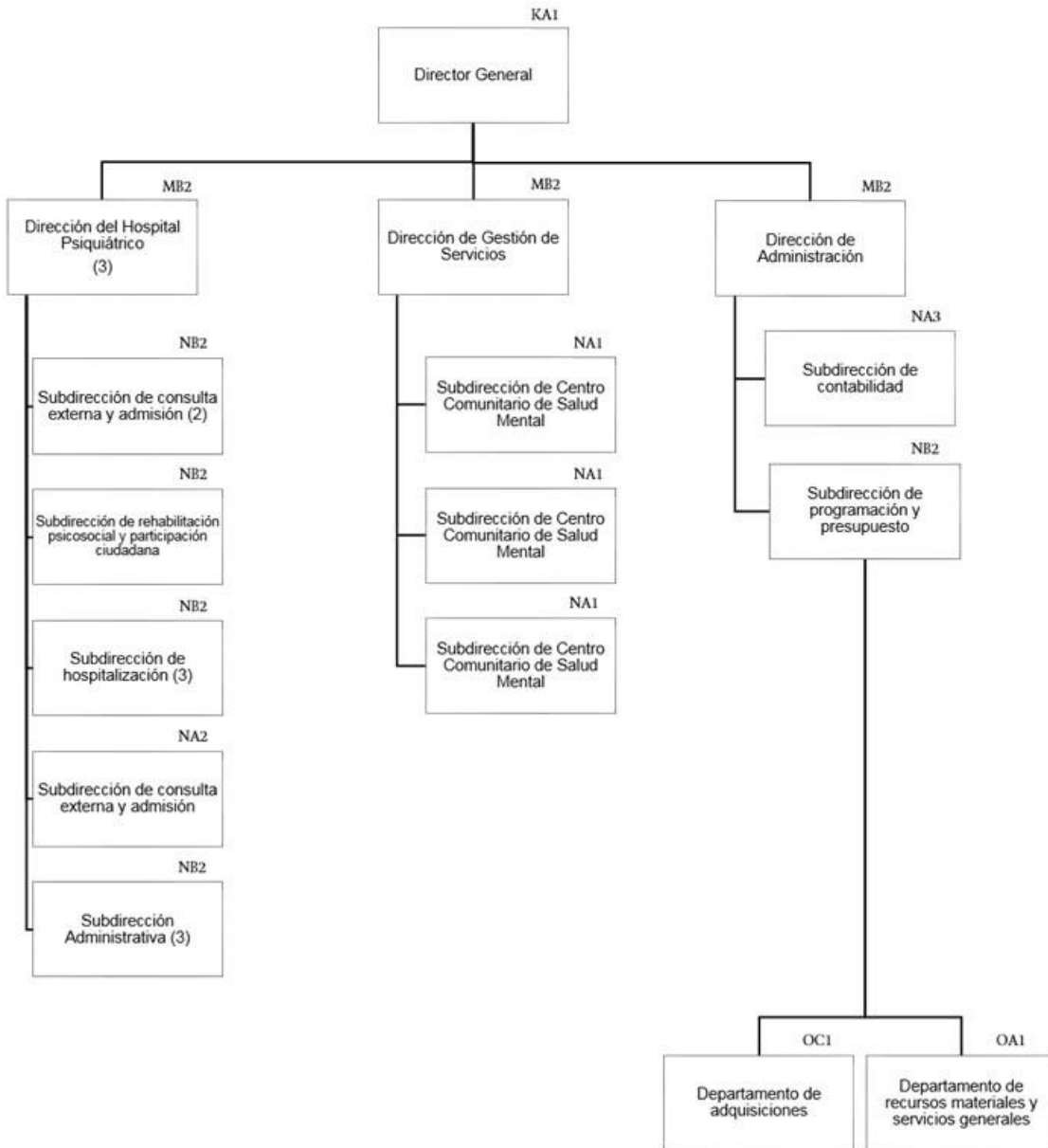

Fuente: Manual de organización específico de SAP, México, 2016

## 4. POBLACIÓN



Sesión de psicoeducación a familiares de usuarios atendidos en CECOSAM Cuauhtémoc

En las unidades médicas adscritas a SAP, entre 2013 y el primer semestre de 2018, fueron atendidas de primera vez 219,651 personas, de las cuales el 61% correspondió a menores de 19 años y el 39% a mayores de 19 años; y predomina la atención en un 55.3% a hombres y 44.7% a mujeres (Tabla 2).

Como un mecanismo de equidad, el cobro de las cuotas de recuperación para las personas que solicitan atención se basa en el estudio socioeconómico en las 6 unidades de SAP. Destaca que de la población que se realizó el estudio socioeconómico de cada año, en promedio el 86.6% de la población atendida se ubica en el nivel socioeconómico 3 o inferior y el 89.4% no cuentan con seguridad social. No obstante, SAP ha suscrito convenios de subrogación de hospitalización con el ISSSTE, IMSS, PEMEX e ISSEMYM.

De acuerdo a los egresos hospitalarios las personas atendidas provienen principalmente de 5 estados del país, ocupando el primer lugar la Ciudad de México 52.1%, seguido del Estado de México con 34.2% y 3.1% el Estado de Morelos. Los hospitales y CECOSAM adscritos a SAP fungen como centros de referencia en poblaciones cercanas a la Ciudad de México.

Asimismo, el número de expedientes clínicos abiertos y activos en los últimos 5 años correspondientes a cada año, se estima una población potencial de 519,643 personas para las 6 unidades médicas, que se distribuye el 36.8% del HPIJNN, 30.5% del HPFBA, 23% del HPSRM y el restante 9.7% es de los tres CECOSAM (Más información por unidad en Anexo 2a-2f)

Tabla 2. Población atendida, 2013-2018

Nombre	Variables	AÑO						Total
		2013	2014	2015	2016	2017	2018*	
Población según edad y sexo	<b>Menores de 19 años</b>							
	Hombres	16,874	15,699	13,738	14,859	13,471	6,434	81,075
	Mujeres	9,811	9,463	9,710	10,338	9,065	4,571	52,958
	Subtotal	26,685	25,162	23,448	25,197	22,536	11,005	134,033
	<b>Mayores de 19 años</b>							
	Hombres	8,585	7,055	7,277	7,555	6,284	3,576	40,332
	Mujeres	8,552	8,673	8,714	8,772	6,927	3,648	45,286
	Subtotal	17,137	15,728	15,991	16,327	13,211	7,224	85,618
	<b>Total</b>	<b>43,822</b>	<b>40,890</b>	<b>39,439</b>	<b>41,524</b>	<b>35,747</b>	<b>18,229</b>	<b>219,651</b>
Población según nivel socioeconómico	Exento	1,476	1,503	1,683	1,346	1,314	651	7,973
	1	8,005	12,297	11,696	12,010	9,415	4,897	58,320
	2	19,808	21,553	21,153	19,453	17,946	8,777	108,690
	3	21,049	18,043	17,832	17,166	18,524	8,327	100,941
	4	5,952	3,420	2,148	1,946	2,069	1,002	16,537
	5	541	174	130	140	146	28	1,159
	6	5,224	4,833	3,837	4,178	4,690	2,136	24,898
	<b>Total</b>	<b>62,055</b>	<b>61,823</b>	<b>58,479</b>	<b>56,239</b>	<b>54,104</b>	<b>25,818</b>	<b>318,518</b>
Derechohabiencia de la población	IMSS	1,194	1,005	803	675	789	409	4,875
	ISSSTE	587	537	484	370	411	213	2,602
	Seguro Popular	396	118	154	273	245	148	1,334
	Otras	1,680	1,361	1,493	1,340	5,335	2,557	13,766
	Sin Derechohabiencia	37,978	35,953	34,793	37,388	31,309	13,379	190,800
	<b>Total</b>	<b>41,835</b>	<b>38,974</b>	<b>37,727</b>	<b>40,046</b>	<b>38,089</b>	<b>16,706</b>	<b>213,377</b>
Procedencia según egresos hospitalarios	Ciudad de México	2,477	2,481	2,610	2,550	2,503	1,258	13,879
	Estado de México	1,598	1,510	1,630	1,691	1,794	886	9,109
	Morelos	171	183	129	137	144	72	836
	Hidalgo	177	157	156	131	103	72	796
	Guerrero	140	114	106	154	124	57	695
	Otros	220	201	263	255	253	139	1,331
	<b>Total</b>	<b>4,783</b>	<b>4,646</b>	<b>4,894</b>	<b>4,918</b>	<b>4,921</b>	<b>2,484</b>	<b>26,646</b>
Población potencial por unidad**	HPFBA	25,762	25,722	25,682	25,856	27,138	28,404	158,564
	HPIJNN	33,391	33,321	32,830	31,474	30,741	29,318	191,075
	HPSRM	17,451	18,370	19,337	20,355	21,426	22,684	119,623
	CECOSAM Cuauhtémoc	3,979	3,306	2,910	2,223	2,721	1,408	16,547
	CECOSAM Iztapalapa	1,630	5,265	4,990	4,105	4,460	2,515	22,965
	CECOSAM Zacatenco	2,557	2,062	1,871	1,702	1,801	876	10,869
	<b>Total</b>	<b>84,770</b>	<b>88,046</b>	<b>87,620</b>	<b>85,715</b>	<b>88,287</b>	<b>85,205</b>	<b>519,643</b>

Fuente: Servicios de Atención Psiquiátrica, 2013-2018

\* Se reportan cifras al 1er semestre de 2018

\*\* Se estima con el número de expedientes activos de los últimos 5 años

Respecto a las personas atendidas por sexo según cada unidad médica (Tabla 3), se observa que en general el 55.27% es del sexo masculino y el 44.73% para el sexo femenino. De acuerdo a la suma de la población atendida de primera vez en el periodo, se estima la distribución siguiente: 40.6% el HPIJNN 40.6%, 21.3% el HPFBA, 19.8% HPSRM, 7.9% CECOSAM-C, 5.7% CECOSAM-I y 4.7% CECOSAM-Z.

Tabla 3. Población por sexo según unidad, 2013-2018

Unidad Médica	Variables	AÑO						
		2013	2014	2015	2016	2017	2018*	Total
HPFBA	Hombres	4,590	3,842	3,832	4,552	3,870	2,342	23,028
	Mujeres	3,720	4,349	4,625	5,134	3,915	2,113	23,856
	<b>Subtotal</b>	<b>8,310</b>	<b>8,191</b>	<b>8,457</b>	<b>9,686</b>	<b>7,785</b>	<b>4,455</b>	<b>46,884</b>
HPIJNN	Hombres	10,913	9,749	8,494	9,865	8,558	3,843	51,422
	Mujeres	6,782	6,410	6,977	7,658	6,559	3,353	37,739
	<b>Subtotal</b>	<b>17,695</b>	<b>16,159</b>	<b>15,471</b>	<b>17,523</b>	<b>15,117</b>	<b>7,196</b>	<b>89,161</b>
HPSRM	Hombres	4,904	4,740	4,741	4,514	3,653	1,902	24,454
	Mujeres	3,795	3,829	3,800	3,584	2,672	1,364	19,044
	<b>Subtotal</b>	<b>8,699</b>	<b>8,569</b>	<b>8,541</b>	<b>8,098</b>	<b>6,325</b>	<b>3,266</b>	<b>43,498</b>
CECOSAM Cuauhtémoc	Hombres	2,116	1,826	1,606	1,354	1,482	753	9,137
	Mujeres	1,985	1,678	1,340	1,204	1,273	634	8,114
	<b>Subtotal</b>	<b>4,101</b>	<b>3,504</b>	<b>2,946</b>	<b>2,558</b>	<b>2,755</b>	<b>1,387</b>	<b>17,251</b>
CECOSAM Iztapalapa	Hombres	1,523	1,561	1,354	1,248	1,223	711	7,620
	Mujeres	1,003	988	898	782	826	398	4,895
	<b>Subtotal</b>	<b>2,526</b>	<b>2,549</b>	<b>2,252</b>	<b>2,030</b>	<b>2,049</b>	<b>1,109</b>	<b>12,515</b>
CECOSAM Zacatenco	Hombres	1,413	1,036	988	881	969	459	5,746
	Mujeres	1,078	882	784	748	747	357	4,596
	<b>Subtotal</b>	<b>2,491</b>	<b>1,918</b>	<b>1,772</b>	<b>1,629</b>	<b>1,716</b>	<b>816</b>	<b>10,342</b>
<b>Total</b>	Hombres	25,459	22,754	21,015	22,414	19,755	10,010	121,407
	Mujeres	18,363	18,136	18,424	19,110	15,992	8,219	98,244
	<b>Total</b>	<b>43,822</b>	<b>40,890</b>	<b>39,439</b>	<b>41,524</b>	<b>35,747</b>	<b>18,229</b>	<b>219,651</b>

Fuente: Servicios de Atención Psiquiátrica, 2013-2018

\* Cifras al 1er. Semestre de 2018



## 5. RECURSOS DISPONIBLES



Fachada del Hospital Psiquiátrico Fray Bernardino Álvarez

### 5.1 RECURSOS HUMANOS

Para el primer semestre de 2018 (Tabla 4), SAP contó con 2,016 plazas de trabajadores distribuidos en: 177 médicos especialistas en psiquiatría y paidopsiquiatría, 77 médicos en labores administrativas, enseñanza y de investigación, 35 médicos de otras especialidades, 35 médicos generales, 646 enfermeras, 143 psicólogos, 52 trabajadores sociales, 35 personal paramédico profesional, 211 paramédico y 605 personal administrativo (Más información por unidad en Anexo 3a-3f)

Tabla 4. Recursos humanos, 2013-2018

Personal	Año					
	2013	2014	2015	2016	2017	2018*
<b>Médicos en contacto con paciente por especialidad</b>						
<i>General o Familiar</i>	31	31	33	35	35	35
<i>Psiquiatra</i>	157	130	139	139	129	129
<i>Paidopsiquiatras</i>	0	37	41	36	48	48
<i>Odontólogo</i>	11	11	10	13	17	17
<i>Internista</i>	0	0	0	5	5	5
<i>Neurólogo</i>	5	5	6	6	5	5
<i>Físico o de Rehabilitación</i>	2	2	1	1	1	1
<i>Otros médicos<sub>1</sub></i>	12	12	11	4	7	7
<i>Subtotal</i>	218	228	241	239	247	247

Tabla 4. Recursos humanos, 2013-2018

Personal	Año					
	2013	2014	2015	2016	2017	2018*
<b>Médicos en otras labores</b>						
Administrativas	47	47	60	61	64	64
Enseñanza e investigación	10	10	9	9	9	9
Epidemiología	3	3	2	2	2	2
Otros <sub>2</sub>	10	10	1	2	2	2
<b>Subtotal</b>	<b>70</b>	<b>70</b>	<b>72</b>	<b>74</b>	<b>77</b>	<b>77</b>
<b>Enfermeras en contacto con pacientes</b>						
General	288	288	343	345	366	366
Especialista	90	90	59	59	58	58
Pasante	35	35	5	5	5	5
Auxiliar	195	195	177	177	177	177
<b>Subtotal</b>	<b>608</b>	<b>608</b>	<b>584</b>	<b>586</b>	<b>606</b>	<b>606</b>
<b>Enfermeras en otras labores</b>						
Administrativas	19	19	18	18	18	18
Enseñanza en investigación	4	4	4	4	4	4
Otras	73	25	20	19	18	18
<b>Subtotal</b>	<b>96</b>	<b>48</b>	<b>42</b>	<b>41</b>	<b>40</b>	<b>40</b>
<b>Otros profesionales de la salud</b>						
Químico	4	4	5	5	5	5
Trabajador social	35	35	49	49	52	52
Psicólogo	153	153	137	139	143	143
Biomédicos	0	0	0			
Otros <sub>2</sub>	49	49	6	26	30	30
<b>Subtotal</b>	<b>241</b>	<b>241</b>	<b>197</b>	<b>219</b>	<b>230</b>	<b>230</b>
<b>Personal técnico</b>						
Dietista	6	6	6	6	6	6
Trabajo social	50	50	37	36	35	35
Electromédicos	5	5	5	5	4	4
Laboratorio	11	11	12	12	12	12
Estadística	4	4	5	5	5	5
Rehabilitación física	4	4	5	5	6	6
Radiología	4	4	3	3	3	3
Otros <sub>3</sub>	137	137	138	140	140	140
<b>Subtotal</b>	<b>221</b>	<b>221</b>	<b>211</b>	<b>212</b>	<b>211</b>	<b>211</b>
<b>Otro personal</b>						
Personal administrativo	343	345	364	364	371	371
Archivo clínico	30	30	35	35	39	39
Conservación y mantenimiento	60	60	55	55	57	57
Intendencia	85	85	81	81	82	82
Otros <sub>4</sub>	75	75	54	54	56	56
<b>Subtotal</b>	<b>593</b>	<b>595</b>	<b>589</b>	<b>589</b>	<b>605</b>	<b>605</b>
<b>Total</b>	<b>2047</b>	<b>2011</b>	<b>1936</b>	<b>1960</b>	<b>2016</b>	<b>2016</b>

Fuente: Servicios de Atención Psiquiátrica. SINERHIAS 2013-2018

<sub>1</sub> Anestesiólogo, Cirujano, Ginecólogo, Pediatra y Radiólogo

<sub>2</sub> Lic. En Educación Especial, Lic. En Pedagogía, Lic. en Nutrición, Biólogos, Farmacobiólogos y Terapistas Especializados.

<sub>3</sub> Personal de farmacia y terapistas.

<sub>4</sub> Afanadores, camilleros, cocineros, personal de caja, lavandería y transporte.

\* Cifras al 1er. Semestre de 2018



## 5.2 RECURSOS MATERIALES

Se cuenta con 109 consultorios médicos y 83 de psicología; también se dispone de 515 camas censables en servicio en los 3 hospitales psiquiátricos (Tabla 5).

Cabe aclarar que, en 2017 se redujo el número de consultorios de psicología, particularmente del HPIJNN, a consecuencia del sismo del 19 de septiembre por presentar daños estructurales el edificio correspondiente (Más información por unidad en Anexo 4a-4f). Se dispone de 520 camas censables y 43 camas no censables entre los 3 hospitales psiquiátricos.

Tabla 5. Recursos materiales, 2013-2018

Tipo de Recurso	Año					
	2013	2014	2015	2016	2017	2018*
<b>Consultorios por Especialidad</b>						
<i>Psiquiatría</i>	62	62	70	66	70	70
<i>Paidopsiquiatría</i>	33	33	33	33	26	26
<i>Medicina de Rehabilitación</i>	1	1	1	1	1	1
<i>Psicología y Salud mental</i>	86	86	97	98	83	83
<i>Neurología</i>	4	4	4	4	4	4
<i>Urgencias</i>	0	0	0	0	0	0
<i>Otras especialidades<sup>1</sup></i>	11	11	7	9	8	8
<i>Total</i>	197	197	212	211	192	192
<b>Camas censables</b>						
<i>Registradas</i>	700	700	720	720	720	720
<i>En servicio</i>	509	509	541	515	515	515
<b>Camas no censables</b>	44	45	43	43	43	43
<b>Laboratorio</b>						
<i>Análisis Clínico</i>	3	3	3	3	3	3
<b>Áreas</b>						
<i>Urgencias</i>	2	2	3	3	3	3
<i>Medicina Física y Rehabilitación</i>	2	2	2	2	2	2
<b>Equipos</b>						
<i>Rayos X</i>	2	2	2	2	2	2
<i>Rayos X dental</i>	2	2	2	2	2	2
<i>Electrocardiógrafo</i>	8	8	8	8	8	8
<i>Electroencefalógrafo</i>	3	4	6	6	6	6
<i>Resonador Magnético</i>	1	1	1	1	1	1
<i>Tomógrafo</i>			1	1	1	1
<b>Otros recursos</b>						
<i>Unidad Dental</i>	6	6	6	6	6	6
<i>Farmacia</i>	6	6	6	6	6	6
<i>Archivo clínico</i>	8	8	6	6	6	6
<i>Ambulancias</i>	3	1	6	6	6	6

Fuente: Servicios de Atención Psiquiátrica. Base de datos interna SINERHIAS, 2013-2018

<sup>1</sup> Ginecobstetricia y Pediatría.

\*Cifras al 1er. Semestre del 2018.

### 5.3 RECURSOS FINANCIEROS

En el periodo de 2013 a 2018 se asignaron en el Programa Presupuestal un total de 5,192 MDP, de los cuales 962.4 MDP fueron aplicados en materiales y suministros y servicios generales, con un promedio anual de 160 MDP; y 4,247.0 MDP para el pago de servicios personales, con un promedio de 707 MDP por año (Tablas 6 y 7).

Cabe mencionar que, en 2016, el programa presupuestal E019 (Capacitación en materia de salud mental) se fusionó con el E010 (Formación en materia de salud mental). El programa con la mayor parte del gasto es E023 proporcionar servicios de salud mental (Más información por unidad en Anexo 5a.1-3f.2)

**Tabla 6. Presupuesto ejercido por programa\***

Programa Presupuestal	Año						Total
	2013	2014	2015	2016	2017	2018**	
M001 Actividades de apoyo administrativo	1,403,365	1,291,447	1,129,258	1,121,137	1,058,850	1,257,533	7,261,590
E010 Formación en materia de salud mental	100,000	100,000	73,869	371,856	146,707	389,064	1,181,496
E019 Capacitación en materia de salud mental	178,066	185,500	353,046	0	0	0	716,612
E022 Investigación en materia de salud mental	290,000	290,000	169,103	188,567	102,853	218,080	1,258,603
E023 Proporcionar servicios de salud mental	137,014,383	125,690,987	151,902,216	180,445,601	163,659,364	193,270,020	951,982,571
<b>Total</b>	<b>138,985,814</b>	<b>127,557,934</b>	<b>153,627,491</b>	<b>182,127,161</b>	<b>164,967,774</b>	<b>195,134,697</b>	<b>962,400,872</b>

Fuente: Servicios de Atención Psiquiátrica, 2013-2018

\*No incluye capítulo 1000

\*\*Presupuesto autorizado para 2018

**Tabla 7. Presupuesto ejercido por capítulo de gasto\***

Capítulo	Año						Total
	2013	2014	2015	2016	2017	2018**	
1000 Servicios personales	637,564,300	653,120,810	699,623,460	732,769,880	732,769,900	791,238,980	4,247,087,330
2000 Materiales y suministros	55,511,759	45,679,339	59,552,445	57,638,356	33,105,513	61,731,454	313,218,866
3000 Servicios generales	83,474,055	81,878,594	94,075,046	124,488,806	131,862,259	116,433,277	632,212,037
<b>Total</b>	<b>776,550,114</b>	<b>780,678,743</b>	<b>853,250,951</b>	<b>914,897,042</b>	<b>897,737,672</b>	<b>791,238,980</b>	<b>5,192,518,233</b>

Fuente: Servicios de Atención Psiquiátrica, 2013-2018

\*\*Presupuesto autorizado para 2018



Servicio de Electroencefalógrafo del CECOSAM Cuahtémoc



## 6. RESULTADOS



Fachada del CECOSAM Iztapalapa

### 6.1 SERVICIOS

En el periodo comprendido de 2013 al primer semestre de 2018, en las 6 unidades médicas adscritas a SAP, se otorgaron un total de 710,354 consultas, con un 46.6% de consultas de paidopsiquiatría, 47.8% de psiquiatría, y 5.6% de psicogeriatría (Tabla 8).

El número total de consultas de psicología que se otorgó en el mismo periodo fue de 1,031,777 y se proporcionaron 1,230,271 sesiones de rehabilitación en donde se incluyen, terapia de la vida cotidiana, terapia ocupacional, terapia para la comunicación efectiva y otras. Casi la mitad de las terapias fueron de tipo de vida cotidiana.

Tabla 8. Servicios ambulatorios otorgados, 2013-2018

Nombre	Variables	Año						Total
		2013	2014	2015	2016	2017	2018*	
Número de consultas de psiquiatría	<b>PAIDOPSIQUIATRÍA</b>	<b>54,064</b>	<b>53,040</b>	<b>54,341</b>	<b>68,160</b>	<b>66,873</b>	<b>34,126</b>	<b>330,604</b>
	<i>Primera Vez</i>							
	<i>Hombres</i>	5,558	5,378	5,891	12,977	11,592	6,213	<b>47,609</b>
	<i>Mujeres</i>	2,837	2,963	3,590	8,671	7,599	4,072	<b>29,732</b>
	<i>Subtotal</i>	8,395	8,341	9,481	21,648	19,191	10,285	<b>77,341</b>
	<b>Subsecuente</b>							
	<i>Hombres</i>	31,163	29,922	29,595	30,444	31,446	15,723	<b>168,293</b>
	<i>Mujeres</i>	14,506	14,777	15,265	16,068	16,236	8,118	<b>84,970</b>
	<i>Subtotal</i>	45,669	44,699	44,860	46,512	47,682	23,841	<b>253,263</b>
	<b>PSIQUIATRÍA</b>	<b>54,896</b>	<b>56,596</b>	<b>59,531</b>	<b>69,735</b>	<b>64,777</b>	<b>34,170</b>	<b>339,705</b>
<i>Primera Vez</i>								
<i>Hombres</i>	2,449	1,884	1,726	6,681	5,287	3,521	<b>21,548</b>	
<i>Mujeres</i>	3,079	2,503	2,454	6,985	5,446	3,627	<b>24,094</b>	
<i>Subtotal</i>	5,528	4,387	4,180	13,666	10,733	7,148	<b>45,642</b>	
<b>Subsecuente</b>								

Tabla 8. Servicios ambulatorios otorgados, 2013-2018

Nombre	Variables	Año						Total
		2013	2014	2015	2016	2017	2018*	
	<i>Hombres</i>	20,741	22,445	24,840	25,377	24,292	12,146	129,841
	<i>Mujeres</i>	28,627	29,764	30,511	30,692	29,752	14,876	164,222
	<b>Subtotal</b>	49,368	52,209	55,351	56,069	54,044	27,022	294,063
	<b>PSICOGERIATRÍA</b>	<b>7,149</b>	<b>6,566</b>	<b>6,664</b>	<b>8,035</b>	<b>7,622</b>	<b>4,009</b>	<b>40,045</b>
	<b>Primera Vez</b>							
	<i>Hombres</i>	218	183	184	503	419	280	1,787
	<i>Mujeres</i>	419	322	330	843	777	516	3,207
	<b>Subtotal</b>	637	505	514	1,346	1,196	796	4,994
	<b>Subsecuente</b>							
	<i>Hombres</i>	1,902	1,836	1,848	2,212	1,988	994	10,780
	<i>Mujeres</i>	4,610	4,225	4,302	4,477	4,438	2,219	24,271
	<b>Subtotal</b>	6,512	6,061	6,150	6,689	6,426	3,213	35,051
<b>Número de consultas de psicología</b>	<b>PSICOLOGÍA</b>	<b>189,687</b>	<b>196,558</b>	<b>186,817</b>	<b>189,954</b>	<b>179,174</b>	<b>89,587</b>	<b>1,031,777</b>
	<i>Hombres</i>	112,013	116,014	107,113	111,919	104,750	52,375	604,184
	<i>Mujeres</i>	77,674	80,544	79,704	78,035	74,424	37,212	427,593
<b>Número de sesiones de rehabilitación</b>	<b>TIPO DE TERAPIA</b>	<b>229,054</b>	<b>229,054</b>	<b>207,555</b>	<b>200,151</b>	<b>242,971</b>	<b>121,486</b>	<b>1,230,271</b>
	<i>Vida Cotidiana</i>	133,471	133,471	105,522	78,695	87,560	43,780	582,499
	<i>Ocupacional</i>	28,202	28,202	28,323	25,094	44,216	22,108	176,145
	<i>Física</i>	18,135	18,135	28,936	50,841	42,755	21,378	180,180
	<i>Alternativas</i>	41,012	41,012	38,368	37,959	60,424	30,212	248,987
	<i>Comunicación efectiva</i>	8,234	8,234	6,406	7,562	8,016	4,008	42,460

Fuente: Servicios de Atención Psiquiátrica, 2013-2018  
\*Cifras al 1er. Semestre de 2018

En el periodo, se registraron 26,646 egresos hospitalarios con un promedio anual de 4,844 egresos, tomando en cuenta un semestre para 2018. El 94.3% del total de egresos fue por mejoría (Tabla 9). También, se realizaron un total de 981,318 estudios de laboratorio, rayos X, electrocardiograma, electroencefalograma, resonancia magnética, que corresponde a un total de 116,008 personas (Más información por unidad en Anexo 6a-6f)

Tabla 9. Servicios hospitalarios y estudios de laboratorio y gabinete otorgados, 2013-2018

Nombre	Variables	Año						Total
		2013	2014	2015	2016	2017	2018*	
<b>Número de Egresos</b>	<b>MOTIVO DE EGRESO</b>							
	<i>Mejoría</i>	4,515	4,405	4,605	4,652	4,632	2,328	25,137
	<i>Voluntario</i>	235	220	254	234	252	134	1,329
	<i>Pase a otro hospital</i>	28	15	23	23	26	16	131
	<i>Defunción</i>	3	1	7	6	4	2	23
	<i>Otro motivo</i>	2	5	5	3	7	4	26
	<b>Total</b>	<b>4,783</b>	<b>4,646</b>	<b>4,894</b>	<b>4,918</b>	<b>4,921</b>	<b>2,484</b>	<b>26,646</b>
<b>Auxiliares diagnósticos</b>	<b>TIPO Laboratorio</b>							
	<i>Estudios</i>	185,367	186,913	185,848	173,055	139,015	69,508	939,706
	<i>Personas</i>	14,064	15,760	14,065	13,710	12,364	6,182	76,145

**Tabla 9. Servicios hospitalarios y estudios de laboratorio y gabinete otorgados, 2013-2018**

Nombre	Variables	Año						Total
		2013	2014	2015	2016	2017	2018*	
<b>Rayos X</b>								
	<i>Estudios</i>	2,209	2,567	2,235	2,031	1,969	985	<b>11,996</b>
	<i>Personas</i>	1,815	2,211	1,932	1,726	1,714	857	<b>10,255</b>
<b>Electrocardiograma</b>								
	<i>Estudios</i>	390	590	619	784	695	348	<b>3,426</b>
	<i>Personas</i>	390	590	619	784	695	348	<b>3,426</b>
<b>Electroencefalograma</b>								
	<i>Estudios</i>	3,559	3,902	4,519	3,837	3,589	1,795	<b>21,201</b>
	<i>Personas</i>	3,559	3,902	4,519	3,837	3,589	1,795	<b>21,201</b>
<b>Resonancia Magnética</b>								
	<i>Estudios</i>	777	962	1,158	868	817	409	<b>4,991</b>
	<i>Personas</i>	777	958	1,153	868	817	409	<b>4,982</b>
<b>Total</b>								
	<i>Estudios</i>	192,302	194,934	194,379	180,575	146,085	73,043	<b>981,318</b>
	<i>Personas</i>	20,605	23,421	22,288	20,925	19,179	9,590	<b>116,008</b>

Fuente: Servicios de Atención Psiquiátrica, 2013-2018  
 \*Cifras al 1er. Semestre de 2018

Además de los servicios de consulta otorgados, en los 3 últimos años se recibieron distintos requerimientos judiciales, en promedio anual 2,291, de las cuales fueron aceptadas el 92.9%, el resto no fueron procedentes. Por tipo de requerimiento la distribución fue: 47% peritajes y/o dictámenes, 28% valoraciones clínicas, 24% audiencias, y el resto a certificación de expedientes clínicos.



## 6.2 INDICADORES

De acuerdo al PAE, en el programa presupuestal de SAP se tienen 5 metas comprometidas (Tabla 10). La institución cuenta con 2 sedes para la formación de recursos humanos especializados en el HPFBA con el curso de especialidad de psiquiatría general y en el HPIJNN con el curso de psiquiatría infantil y

de la adolescencia. Además, se imparten cursos de alta especialidad, como psicogeriatría, psicoterapia de tiempos y objetivos definidos, psiquiatría legal, clinimetría e investigación en psiquiatría y neurobiología de la esquizofrenia. En el periodo 2013-2018, el número total de médicos especialistas que concluyeron fue de 322, con un promedio de 54 por año, con una eficiencia terminal promedio de 95.5%, con un rango de 92.9% en 2016 y de 100.0% en 2018. Las diferencias fueron debidas por bajas por deserción, bajo desempeño o faltas graves al reglamento de los cursos.

**Tabla 10. Indicadores Estratégicos, 2013-2018**

Indicador		Año						
Nombre	Variables	2013	2014	2015	2016	2017	2018*	Total
Eficiencia terminal de médicos especialistas	Número de médicos que obtienen constancia de conclusión de estudios de especialidad, subespecialidad y alta especialidad emitida por la Dirección General de Calidad y Educación en Salud	58	55	57	52	52	48	322
	Total de médicos especialistas en formación inscritos en el ciclo académico anual (especialidad, subespecialidad y alta especialidad)	60	59	59	56	55	48	337
	<b>Indicador</b>	<b>96.7</b>	<b>93.2</b>	<b>96.6</b>	<b>92.9</b>	<b>94.5</b>	<b>100</b>	<b>95.5</b>
Porcentaje de artículos científicos publicados en revistas indexadas	Artículos científicos publicados en revistas indexadas (niveles III a VII)	3	6	7	10	10	2	38
	Artículos científicos totales publicados en revistas indexadas (niveles I a VII)	18	21	31	25	15	5	115
	<b>Indicador</b>	<b>16.7</b>	<b>28.6</b>	<b>22.6</b>	<b>40.0</b>	<b>66.7</b>	<b>40</b>	<b>33.0</b>
Porcentaje de egresos hospitalarios por mejoría	Egresos hospitalarios por mejoría	4,515	4,405	4,602	4,652	4,626	2,328	25,128
	Total de egresos hospitalarios	4,783	4,646	4,890	4,918	4,914	2,484	26,635
	<b>Indicador</b>	<b>94.4</b>	<b>94.8</b>	<b>94.1</b>	<b>94.6</b>	<b>94.1</b>	<b>93.7</b>	<b>94.3</b>
Porcentaje de ocupación hospitalaria	Días paciente	166,418	164,709	158,399	148,566	149,370	77,782	865,244
	Días camas censables	221,505	189,800	196,015	181,921	187,975	93,215	1,070,431
	<b>Indicador</b>	<b>75.1</b>	<b>86.8</b>	<b>80.8</b>	<b>81.7</b>	<b>79.5</b>	<b>83.4</b>	<b>80.8</b>
Índice de consultas subsecuentes con relación a consultas de primera vez	Cons. Subsec.	302,879	312,016	302,567	308,646	297,879	145,564	1,669,551
	Cons. 1er vez	43,822	40,890	39,439	41,524	35,747	18,229	219,651
	<b>Indicador</b>	<b>6.9</b>	<b>7.6</b>	<b>7.7</b>	<b>7.4</b>	<b>8.3</b>	<b>8.0</b>	<b>7.6</b>

Fuente: Servicios de Atención Psiquiátrica, 2013-2018.

\*En 2018, en la eficiencia terminal de médicos especialistas se excluyen los médicos con cursos de alta especialidad

\* Cifras al 1er. Semestre de 2018

En materia de investigación durante los años del 2013-2018, se ha observado una tendencia a publicar un mayor número de artículos en revistas de alto impacto; en total se publicaron 115 artículos de los cuales fueron de alto impacto 38 artículos, con un porcentaje global de 33% de artículos científicos publicados en revistas indexadas. El menor logro de este resultado fue en 2013 con el 16.7% de artículos



en revistas de alto impacto y el mayor logro con 66.7% en 2017. En esta tendencia fue fundamental la integración de una unidad de investigación en SAP y del apoyo a los investigadores.

Durante el periodo 2013-2018, el porcentaje de egresos hospitalarios por mejoría se mantuvo estable, con un promedio de 94.3%, con un rango de 93.7% en 2018 y de 94.8% en 2014. Sólo en el caso del HPIJNN se presenta una variación mayor del 5% en 2013, 2014 y 2017, por atender a población menor de edad, en algunos casos los padres o tutores solicitan el egreso voluntario antes de que se logren los objetivos de la atención hospitalaria.



Curso Taller sobre Patología Dual organizado por CIJ y SAP, en Auditorio del HPFBA

En el periodo, se registraron un total de 1,070,431 días cama pacientes y 865,244 días paciente con un indicador de porcentaje de ocupación hospitalaria de 80.8%; con un rango de 75.1% en 2013 y 86.8% en 2014. Este resultado en torno al 80% de ocupación hospitalaria es congruente con el estándar internacional de que la hospitalización sea el último recurso terapéutico, y solo debe ser indicado para casos graves y severos que no pueden controlarse ambulatoriamente, así como el de evitar los internamientos prolongados<sup>2,3,4</sup>. En el caso del HPFBA, las variaciones en los dos últimos años se debieron a la apertura de dos clínicas específicas (Clínica de Patología Dual y Clínica de Primer Episodio

<sup>2</sup> World Health Organization. Planning and budgeting to deliver services for mental health. Geneva: WHO; 2003.

<sup>3</sup> OMS. Plan de acción integral sobre salud mental 2013-2020, pág. 16.

<sup>4</sup> Secretaría de Salud. Manual de contenido múltiple. Hospitales generales de 60 y 180 camas. México, D.F. SSA.1988: 163, 173.

Psicótico), así como el aumento del número de consultas ambulatorias con el fin de disminuir la hospitalización de las personas. En el caso del HPIJNN es importante destacar que durante el periodo se reasignaron espacios de hospitalización debido a que la demanda de atención hospitalaria es mayor en personas del sexo femenino. Así mismo, por tratarse de menores de edad, uno de los objetivos del hospital es favorecer la atención ambulatoria.



Simposio "La prevención del suicidio en México", en auditorio del HPFBA

Respecto al índice global de consultas subsecuentes con relación a consultas de primera vez se logró el 7.6, cifra que se encuentra dentro de parámetros internacionales aceptables. Se observa un rango de 6.9 en 2013 y 8.3 en 2017 (Más información por unidad en Anexo 7a-7f)

## 7 LOGROS Y RETOS



Patio de Hospitalización del Hospital Psiquiátrico Dr. Samuel Ramírez Moreno

### 7.1 LOGROS

Tomando en cuenta el marco institucional en el cual se establece la alineación programática, se presentan los principales logros de acuerdo a los objetivos del PAE de Atención Psiquiátrica, 2013-2018:

#### *OBJETIVO 1. PRESTAR SERVICIOS DE ATENCIÓN PSIQUIÁTRICA CON ENFOQUE COMUNITARIO, INTEGRAL Y MULTIDISCIPLINARIO*

- ❖ Obtención de 35 plazas de rama médica y paramédica, que fueron asignadas tanto a los titulares de los CECOSAM como para apoyar los HPFBA y HPIJNN, para incrementar la disponibilidad de estos recursos.
- ❖ Creación de la Clínica de Patología Dual y la Clínica de Atención al Primer Episodio Psicótico en el HPFBA, con el objetivo de proporcionar un servicio ambulatorio a las personas que cuentan con un trastorno mental primario y un trastorno por consumo de sustancias, así como la atención temprana y oportuna de las personas con psicosis.
- ❖ Integración y difusión de la “Guía para la operación del servicio de psiquiatría en Hospital General” en unidades de primer nivel y 41 hospitales, cuyo objetivo es brindar servicios de

atención a la salud mental de forma oportuna, continua e interdisciplinaria a pacientes con trastornos mentales y comorbilidad, que requieren de un tratamiento breve, a través de la utilización de las diferentes áreas médicas con que se dispone en consulta externa, hospitalización y urgencias.

- ❖ Estandarización de los procesos de atención médica: consulta externa de primera vez, hospitalización y urgencias a través del mapeo de procesos de cada unidad médica. Esta optimización se realizó como parte de los proyectos de mejora gubernamental registrados ante la Secretaría de la Función Pública.
- ❖ Fortalecimiento de la protección de los Derechos Humanos de las personas con trastornos mentales a través del Programa de Acción de Mejora en Derechos Humanos en las seis unidades adscritas, por medio de la difusión de información sobre derechos humanos a usuarios, familiares y público en general, capacitación al personal de salud, supervisión del uso del consentimiento informado y de la aplicación del protocolo de contención física a pacientes hospitalizados, atención médica y psicológica a personas consideradas víctimas, mejora de la infraestructura, supervisión de la higiene de las instalaciones y mantenimiento, abasto de medicamento, supervisión del protocolo de terapia electro-convulsiva y acciones en psiquiatría comunitaria.
- ❖ Elaboración de los proyectos del Certificado de Evaluación y Diagnóstico y la Ficha Personal para las personas con la condición del Espectro Autista, para facilitar la atención oportuna y la continuidad del tratamiento y el acceso a los distintos servicios, especialmente de salud y educación a través de información clínica sistemática, ordenada y personalizada de la persona con la condición del espectro autista.
- ❖ Participación en las mesas de trabajo para la construcción del Modelo Nacional de Justicia Terapéutica como estrategia de solución alterna de conflictos y la disminución de índices de reincidencia delictiva a través de rehabilitación de las personas que, a causa del consumo de sustancias psicoactivas, se encuentren en conflicto con la ley, con el objeto de revisar la actuación del Sistema Nacional de Salud incluyendo a los Servicios de Atención Psiquiátrica en este modelo.



Entrega de la Re-Certificación del HPFBA de parte del Consejo de Salubridad General



- ❖ Recertificación por 5 años del HPFBA con una extensión de certificación por dos años más, como resultado del esfuerzo del personal para mejorar la calidad de atención de la salud mental.
- ❖ Participación en el Seminario OPS-Calidad y Derechos: Salud Mental y Derechos Humanos en la Región de las Américas, donde se analizaron los módulos básicos del “Instrumento de Calidad y Derechos de la OMS”, cuyo objetivo es apoyar a los países de ingresos bajos, medios y altos para mejorar la calidad de sus establecimientos de salud mental y de apoyo social, a través de un modelo basado en derechos humanos.
- ❖ Elaboración de 69 opiniones técnicas sobre iniciativas legislativas en temas relevantes como: Ley General de Salud Mental, Ley General para la Atención y Protección a Personas con la Condición del Espectro Autista y en materia de prevención de la conducta suicida.



Conmemoración de los 50 años del Hospital Psiquiátrico Fray Bernardino Álvarez

## OBJETIVO 2. CONSOLIDAR LA RED ESPECIALIZADA DE ATENCIÓN PSIQUIÁTRICA

- ❖ Suscripción del Convenio SAP-INPRFM, con el objeto de establecer las bases y mecanismos de colaboración para brindar atención médica en psiquiatría a través de un sistema de referencia y contrareferencia, así como el desarrollo de programas académicos, de formación y de investigación en la materia.
- ❖ Suscripción del Convenio de Colaboración SAP-Centros de Integración Juvenil (CIJ) y derivado de esto la realización del “Curso-taller para la capacitación del personal de CIJ sobre Patología Dual”.
- ❖ Suscripción del Convenio de Colaboración con CONADIC, para la referencia y contrareferencia de pacientes con trastorno mental severo.
- ❖ Suscripción de convenios de subrogación para la prestación de servicios de atención médica con el IMSS, ISSSTE, PEMEX, ISSEMYM.

- ❖ Creación del Grupo Operativo de Atención Psiquiátrica en las instituciones de la CCINSHAE, para determinar una estrategia encaminada a mejorar el acceso y calidad de los servicios de salud mental y psiquiatría.
- ❖ Atención a personas víctimas de violencia con trastornos graves y severos que son referidos por la Comisión Ejecutiva de Atención a Víctimas.



Boleto conmemorativo por los 50 años del Hospital Psiquiátrico Infantil. Dr. Juan N. Navarro

### *OBJETIVO 3. ATENDER Y DAR SEGUIMIENTO A LAS PERSONAS CON TRASTORNO MENTAL E INTENTO SUICIDA*

- ❖ Elaboración y difusión de la “Guía Práctica para la Atención del Paciente con Conducta Suicida en Hospitales Generales” en unidades de primer nivel y hospitales generales, con la finalidad de proveer atención oportuna, completa y basada en evidencia para individuos con riesgo de conductas suicidas en los servicios de urgencias de los hospitales generales.
- ❖ Suscripción del convenio de colaboración entre SAP-STC METRO y participación en el Programa “Salvemos Vidas” con el fin de atender a las personas con conductas suicidas y desarrollar campañas de prevención.
- ❖ Impartición de 13 cursos sobre la prevención del suicidio y sus factores de riesgo dirigidos al personal de salud.
- ❖ Implementación y operación del subsistema de Registro de Atenciones por Violencia y/o Lesiones en las 6 unidades médicas.
- ❖ Pese al terremoto del 19 de septiembre de 2017 que ocasionó algunos daños estructurales en las unidades, se continuó brindando la atención a las personas con trastornos mentales.

### *OBJETIVO 4. IMPLEMENTAR LOS PROGRAMAS DE FORMACIÓN DE PERSONAL ESPECIALIZADO Y LOS CURSOS DE CAPACITACIÓN CONTINUA*

- ❖ Actualización y mejora de los procesos de selección de candidatos a cursar las residencias médicas y los cursos de alta especialidad en las sedes de HPFBA y HPIJNN.
- ❖ Formación de 322 médicos especialistas de psiquiatría y paidopsiquiatría, así como de cursos de alta especialidad.
- ❖ Eficacia en la impartición de cursos de educación continua alcanzando un promedio de 88.4%.
- ❖ Participación en la revisión y actualización de la NOM-001-SSA3-2012 sobre Residencias Médicas.



Fachada del Hospital Psiquiátrico Infantil Dr. Juan N. Navarro

*OBJETIVO 5. PROMOVER EL DESARROLLO DE PROYECTOS DE INVESTIGACIÓN EN SALUD MENTAL*

- ❖ Integración de una unidad de investigación en salud mental en SAP y el apoyo a los investigadores de las unidades médicas adscritas.
- ❖ Publicación de 115 artículos, de los cuáles 33.9% corresponden a artículos científicos en revistas de alto impacto.
- ❖ Integración de los Comités de Investigación y de Ética en Investigación de SAP, con representantes de las 6 unidades médicas.
- ❖ Suscripción de Convenio de Colaboración con el Centro ELEIA para apoyar el desarrollo de proyectos de investigación.

*OBJETIVO 6. ADMINISTRAR CON EFICIENCIA LOS RECURSOS DISPONIBLES*

- ❖ Recategorización de la plaza de Director General Adjunto a Director General de SAP.
- ❖ Implementación de las Reuniones de Staff coordinadas por el Director General y la participación de los directores de administración y gestión del área central, así como de los directores de las 6 unidades médicas.

- ❖ Gestión permanente en la asignación de recursos presupuestales y en el oportuno seguimiento del gasto en las 6 unidades médicas.
- ❖ Asignación de recursos tanto del Fideicomiso de la Comisión de Protección Social en Salud como del Patrimonio de la Beneficencia Pública, para equipo y mobiliario de los 3 hospitales psiquiátricos.
- ❖ Construcción y equipamiento de la obra pública en sustitución del HPSRM y mantenimiento de los 3 CECOSAM por parte de la Dirección General de Desarrollo de la Infraestructura Física (DGDIF)
- ❖ Participación en el proceso de Compras Consolidadas entre las instituciones, con lo que se garantiza el surtimiento y abasto de insumos.

## 7.2 RETOS

### Retos Institucionales

- ❖ Fortalecer la organización como organismo descentralizado, con personalidad jurídica, recursos propios y autonomía operativa, que les permita una mayor gestión de recursos y mejoría en la atención psiquiátrica.
- ❖ Optimizar la distribución del personal entre servicios y turnos, así como incrementar la plantilla de personal sustantivo acorde a las necesidades de atención de la población potencial.
- ❖ Gestionar recursos financieros suficientes y acordes a las necesidades de operación de las 6 unidades médicas, a fin de romper con el rezago histórico presupuestal.
- ❖ Implementar procesos automatizados clínicos y administrativos, que permitan una mayor eficiencia en la prestación de los servicios y en el manejo de los recursos.
- ❖ Fortalecer la cultura de derechos humanos de la salud mental y discapacidad.

### Retos Sectoriales en Salud Mental

- ❖ Voluntad política para transitar del modelo médico al modelo social y comunitario de la atención de la salud mental, con enfoque en los derechos humanos.
- ❖ Alineación de la legislación mexicana a los estándares internacionales de derechos humanos, salud mental y discapacidad.
- ❖ Incrementar el presupuesto destinado a la salud mental del país, que garantice los medicamentos y la atención ambulatoria y hospitalaria de las personas con trastornos mentales.
- ❖ Implementar campañas para reducir el estigma y la discriminación en torno de los trastornos mentales.



# ANEXOS

---



## ANEXO 1.

### Inventario de riesgos, 2014 – 2018

		Año				
		2014	2015	2016	2017	2018
Servicios psiquiátricos otorgados con insumos y recursos insuficientes	Servicios psiquiátricos otorgados con capacidad operativa	Servicios psiquiátricos otorgados con capacidad operativa en las 6 unidades.	Servicios psiquiátricos otorgados con capacidad operativa en las 6 unidades.	Servicios psiquiátricos otorgados con capacidad operativa en las 6 unidades.	Servicios psiquiátricos otorgados con capacidad operativa en las 6 unidades.	Servicios psiquiátricos otorgados con capacidad operativa en las 6 unidades.
	Usuarios atendidos de manera insuficiente en consulta externa	Usuarios atendidos de manera insuficiente en consulta externa en las 6 unidades.	Usuarios atendidos de manera insuficiente en consulta externa en las 6 unidades.	Atención psiquiátrica otorgada con inadecuado desempeño.	Atención psiquiátrica otorgada con inadecuado desempeño.	Atención psiquiátrica otorgada con inadecuado desempeño.
	Atención psiquiátrica otorgada de manera insuficiente en hospitalización	Atención psiquiátrica otorgada de manera insuficiente en hospitalización en las unidades: HPFBA, HPIJNN, HPSRM.	Atención psiquiátrica otorgada de manera insuficiente en hospitalización en las unidades: HPFBA, HPIJNN, HPSRM.	Riesgo de corrupción: Compras directas de bienes y servicios realizadas con irregularidad.	Riesgo de corrupción: Adquisiciones de bienes y servicios realizadas con irregularidad.	Riesgo de corrupción: Adquisiciones de bienes y servicios realizadas con irregularidad.
	Hospital reconstruido con operación deficiente	Servicios psiquiátricos otorgados por debajo de la capacidad de operación en el Hospital Psiquiátrico “Dr. Samuel Ramírez Moreno”.	Servicios psiquiátricos otorgados por debajo de la capacidad de operación en el Hospital Psiquiátrico “Dr. Samuel Ramírez Moreno”.			
	Solicitudes judiciales atendidas de manera insuficiente	Solicitudes jurídicas atendidas de manera insuficiente en las 6 unidades.	Solicitudes jurídicas atendidas de manera insuficiente en las 6 unidades.			

Fuente: Registro interno

## ANEXO 2.A.

Características de la población atendida del HPFBA, 2013-2018

Nombre	Variables	AÑO						
		2013	2014	2015	2016	2017	2018*	Total
Población según edad y sexo	<i>Menores de 19 años</i>							
	<i>Hombres</i>	371	328	351	342	311	186	1,889
	<i>Mujeres</i>	421	301	345	419	353	174	2,013
	<b>Total</b>	<b>792</b>	<b>629</b>	<b>696</b>	<b>761</b>	<b>664</b>	<b>360</b>	<b>3,902</b>
	<i>Mayores de 19 años</i>							
	<i>Hombres</i>	4,219	3,514	3,481	4,210	3,559	2,156	21,139
<i>Mujeres</i>	3,299	4,048	4,280	4,715	3,562	1,939	21,843	
<b>Total</b>	<b>7,518</b>	<b>7,562</b>	<b>7,761</b>	<b>8,925</b>	<b>7,121</b>	<b>4,095</b>	<b>42,982</b>	
Población según nivel socioeconómico	<i>Exento</i>	759	635	575	503	407	196	3,075
	<i>1</i>	1,891	2,111	1,950	2,119	1,752	870	10,693
	<i>2</i>	1,655	1,925	1,769	1,953	1,696	889	9,887
	<i>3</i>	631	618	566	469	471	211	2,966
	<i>4</i>	118	136	157	153	95	35	694
	<i>5</i>	14	17	24	33	12	2	102
	<i>6</i>	76	109	125	77	56	38	481
	<b>Total</b>	<b>5,144</b>	<b>5,551</b>	<b>5,166</b>	<b>5,307</b>	<b>4,489</b>	<b>2,241</b>	<b>27,898</b>
Derechohabiencia de la población	<i>IMSS</i>	0	21	0	0	0	0	21
	<i>ISSSTE</i>	178	179	192	162	118	28	857
	<i>Seguro Popular</i>	46	38	26	25	19	6	160
	<i>Otras</i>	0	0	0	0	0	0	0
	<i>Sin Derechohabiencia</i>	8,086	7,953	8,239	9,499	7,648	3,704	45,129
	<b>Total</b>	<b>8,310</b>	<b>8,191</b>	<b>8,457</b>	<b>9,686</b>	<b>7,785</b>	<b>3,738</b>	<b>46,167</b>
Procedencia según egresos hospitalarios	<i>Ciudad de México</i>	1,977	1,960	1,971	1,990	1,854	905	10,657
	<i>Estado de México</i>	1,288	1,189	1,239	1,293	1,383	654	7,046
	<i>Morelos</i>	147	162	117	115	116	63	720
	<i>Hidalgo</i>	146	138	138	103	87	54	666
	<i>Guerrero</i>	122	101	92	140	106	47	608
	<i>Otros</i>	140	121	134	156	163	104	818
	<b>Total</b>	<b>3,820</b>	<b>3,671</b>	<b>3,691</b>	<b>3,797</b>	<b>3,709</b>	<b>1,827</b>	<b>20,515</b>
Población potencial y objetivo**		25,762	25,722	25,682	25,856	27,138	28,404	158,564

Fuente: Servicios de Atención Psiquiátrica, 2013-2018.

\* Cifras al 1er. semestre de 2018

\*\* Se estima con el número de expedientes activos de los últimos 5 años

## ANEXO 2.B.

Características de la población atendida del HPIJNN 2013-2018

Nombre	Variables	AÑO						Total
		2013	2014	2015	2016	2017	2018*	
Población según edad y sexo	<i>Menores de 19 años</i>							
	<i>Hombres</i>	10,913	9,749	8,494	9,865	8,558	3,843	51,422
	<i>Mujeres</i>	6,782	6,410	6,977	7,658	6,559	3,353	37,739
	<b>Total</b>	<b>17,695</b>	<b>16,159</b>	<b>15,471</b>	<b>17,523</b>	<b>15,117</b>	<b>7,196</b>	<b>89,161</b>
Población según nivel socioeconómico	<i>Exento</i>	245	241	372	298	361	177	1,694
	<i>1</i>	1,808	1,864	2,088	1,997	1,847	840	10,444
	<i>2</i>	1,780	1,763	1,680	1,611	1,698	657	9,189
	<i>3</i>	444	533	474	419	489	157	2,516
	<i>4</i>	52	67	75	78	75	26	373
	<i>5</i>	12	14	17	11	38	9	101
	<i>6</i>	101	7	1	3	2	0	114
	<b>Total</b>	<b>4,442</b>	<b>4,489</b>	<b>4,707</b>	<b>4,417</b>	<b>4,510</b>	<b>1,866</b>	<b>24,431</b>
Derechohabiencia de la población	<i>IMSS</i>	22	22	50	16	28	22	160
	<i>ISSSTE</i>	62	45	74	62	66	20	329
	<i>Seguro Popular</i>	0	1	182	39	0	0	222
	<i>Otras</i>	7	5	10	10	12	1	45
	<i>Sin Derechohabiencia</i>	17,604	16,086	15,155	17,396	15,011	5,994	87,246
	<b>Total</b>	<b>17,695</b>	<b>16,159</b>	<b>15,471</b>	<b>17,523</b>	<b>15,117</b>	<b>6,037</b>	<b>88,002</b>
Procedencia según egresos hospitalarios	<i>Ciudad de México</i>	406	406	489	421	540	278	2,540
	<i>Estado de México</i>	220	190	251	218	273	140	1,292
	<i>Morelos</i>	17	11	9	15	22	5	79
	<i>Hidalgo</i>	23	16	14	26	15	14	108
	<i>Guerrero</i>	13	11	9	7	14	7	61
	<i>Otros</i>	74	70	124	89	83	30	470
	<b>Total</b>	<b>753</b>	<b>704</b>	<b>896</b>	<b>776</b>	<b>947</b>	<b>474</b>	<b>4,550</b>
<b>Población potencial y objetivo**</b>		33,391	33,321	32,830	31,474	30,741	29,318	191,075

Fuente: Servicios de Atención Psiquiátrica, 2013-2018.

\* Se reportan cifras al 1er semestre de 2018

\*\* Se estima con el número de expedientes activos de los últimos 5 años

## ANEXO 2.C.

Características de la población atendida del HPSRM, 2013-2018

Nombre	Variables	AÑO						Total
		2013	2014	2015	2016	2017	2018*	
Población según edad y sexo	<i>Menores de 19 años</i>							
	<i>Hombres</i>	2,351	2,565	2,143	2,170	2,059	1,065	12,353
	<i>Mujeres</i>	1,225	1,415	1,195	1,186	1,001	497	6,519
	<b>Total</b>	<b>3,576</b>	<b>3,980</b>	<b>3,338</b>	<b>3,356</b>	<b>3,060</b>	<b>1,562</b>	<b>18,872</b>
	<i>Mayores de 19 años</i>							
	<i>Hombres</i>	2,553	2,175	2,598	2,344	1,594	837	12,101
	<i>Mujeres</i>	2,570	2,414	2,605	2,398	1,671	867	12,525
<b>Total</b>	<b>5,123</b>	<b>4,589</b>	<b>5,203</b>	<b>4,742</b>	<b>3,265</b>	<b>1,704</b>	<b>24,626</b>	
Población según nivel socioeconómico	<i>Exento</i>	232	257	292	289	248	115	1,433
	1	1,769	2,157	2,157	1,876	1,986	998	10,943
	2	1,543	1,391	1,117	1,219	1,422	779	7,471
	3	201	158	122	121	113	67	782
	4	7	8	9	16	10	6	56
	5	1	1	0	0	0	0	2
	6	0	0	3	1	0	16	20
	<b>Total</b>	<b>3753</b>	<b>3972</b>	<b>3700</b>	<b>3522</b>	<b>3779</b>	<b>1981</b>	<b>20707</b>
Derechohabiencia de la población	<i>IMSS</i>	178	78	70	64	108	51	549
	<i>ISSSTE</i>	66	37	21	21	32	60	237
	<i>Seguro Popular</i>	62	22	78	197	204	132	695
	<i>Otras</i>	1,004	804	897	833	1,117	350	5,005
	<i>Sin Derechohabiencia</i>	7,389	7,628	7,475	6,983	4,864	2,147	36,486
	<b>Total</b>	<b>8,699</b>	<b>8,569</b>	<b>8,541</b>	<b>8,098</b>	<b>6,325</b>	<b>2,740</b>	<b>42,972</b>
Egresos hospitalarios según procedencia	<i>Ciudad de México</i>	94	115	150	139	109	75	682
	<i>Estado de México</i>	90	131	140	180	138	92	771
	<i>Morelos</i>	7	10	3	7	6	4	37
	<i>Hidalgo</i>	8	3	4	2	1	4	22
	<i>Guerrero</i>	5	2	5	7	4	3	26
	<i>Otros</i>	6	10	5	10	7	5	43
	<b>Total</b>	<b>210</b>	<b>271</b>	<b>307</b>	<b>345</b>	<b>265</b>	<b>183</b>	<b>1,581</b>
<b>Población potencial y objetivo**</b>	17,451	18,370	19,337	20,355	21,426	22,684	119,623	

Fuente: Servicios de Atención Psiquiátrica, 2013-2018.

\* Cifras al 1er. Semestre de 2018

\*\* Se estima con el número de expedientes activos de los últimos 5 años

## ANEXO 2.D.

Características de la población atendida del CECOSAM Cuauhtémoc, 2013-2018

Nombre	Variables	AÑO						Total
		2013	2014	2015	2016	2017	2018*	
Población según edad y sexo	<i>Menores de 19 años</i>							
	<i>Hombres</i>	1,235	1,144	1,020	870	966	474	5,709
	<i>Mujeres</i>	641	560	466	422	476	231	2,796
	<b>Total</b>	<b>1,876</b>	<b>1,704</b>	<b>1,486</b>	<b>1,292</b>	<b>1,442</b>	<b>705</b>	<b>8,505</b>
	<i>Mayores de 19 años</i>							
	<i>Hombres</i>	881	682	586	484	516	279	3,428
	<i>Mujeres</i>	1,344	1,118	874	782	797	403	5,318
	<b>Total</b>	<b>2,225</b>	<b>1,800</b>	<b>1,460</b>	<b>1,266</b>	<b>1,313</b>	<b>682</b>	<b>8,746</b>
Población según nivel socioeconómico	<i>Exento</i>	224	345	411	239	276	144	1,639
	<i>1</i>	500	624	401	723	551	207	3,006
	<i>2</i>	2,502	3,630	3,019	3,335	3,186	1,253	16,925
	<i>3</i>	1,193	1,254	971	1,419	950	336	6,123
	<i>4</i>	1,712	110	79	83	95	32	2,111
	<i>5</i>	248	46	21	32	40	4	391
	<i>6</i>	1,230	1,228	674	578	581	218	4,509
	<b>Total</b>	<b>7,609</b>	<b>7,237</b>	<b>5,576</b>	<b>6,409</b>	<b>5,679</b>	<b>2,194</b>	<b>34,704</b>
Derechohabiencia de la población	<i>IMSS</i>	582	405	237	131	153	73	1,581
	<i>ISSSTE</i>	169	176	102	43	69	28	587
	<i>Seguro Popular</i>	261	23	13	6	3	4	310
	<i>Otras</i>	12	0	0	23	1	0	36
	<i>Sin Derechohabiencia</i>	3,077	2,900	2,594	2,355	2,529	1,059	14,514
	<b>Total</b>	<b>4,101</b>	<b>3,504</b>	<b>2,946</b>	<b>2,558</b>	<b>2,755</b>	<b>1,164</b>	<b>17,028</b>
Población potencial y objetivo**		3,979	3,306	2,910	2,223	2,721	1,408	16,547

Fuente: Servicios de Atención Psiquiátrica, 2013-2018.

\* Cifras al 1er semestre 2018

\*\* Se estima con el número de expedientes activos de los últimos 5 años

## ANEXO 2.E.

Características de la población atendida del CECOSAM Iztapalapa, 2013-2018

Nombre	Variables	AÑO						Total
		2013	2014	2015	2016	2017	2018*	
Población según edad y sexo	<i>Menores de 19 años</i>							
	<i>Hombres</i>	1,114	1,244	1,074	1,029	957	570	5,988
	<i>Mujeres</i>	389	425	427	375	393	191	2,200
	<b>Total</b>	<b>1,503</b>	<b>1,669</b>	<b>1,501</b>	<b>1,404</b>	<b>1,350</b>	<b>761</b>	<b>8,188</b>
	<i>Mayores de 19 años</i>							
	<i>Hombres</i>	409	317	280	219	266	141	1,632
	<i>Mujeres</i>	614	563	471	407	433	207	2,695
<b>Total</b>	<b>1,023</b>	<b>880</b>	<b>751</b>	<b>626</b>	<b>699</b>	<b>348</b>	<b>4,327</b>	
Población según nivel socioeconómico	<i>Exento</i>	16	25	22	12	2	3	80
	<i>1</i>	1,736	5,160	4,736	4,922	2,829	1,802	21,185
	<i>2</i>	9,782	10,369	9,318	8,162	6,471	3,682	47,784
	<i>3</i>	7,792	5,589	6,834	5,757	5,462	2,596	34,030
	<i>4</i>	1,178	429	119	200	212	189	2,327
	<i>5</i>	198	43	27	20	2	0	290
	<i>6</i>	1,077	837	654	436	358	229	3,591
<b>Total</b>	<b>21,779</b>	<b>22,452</b>	<b>21,710</b>	<b>19,509</b>	<b>15,336</b>	<b>8,501</b>	<b>109,287</b>	
Derechohabiencia de la población	<i>IMSS</i>	112	111	117	109	145	108	702
	<i>ISSSTE</i>	38	46	46	33	82	56	301
	<i>Seguro Popular</i>	7	19	18	26	0	0	70
	<i>Otras</i>	382	457	359	384	4,164	2,178	7,924
	<i>Sin Derechohabiencia</i>	539	633	540	552	4,391	2,342	8,997
<b>Total</b>	<b>1,078</b>	<b>1,266</b>	<b>1,080</b>	<b>1,104</b>	<b>8,782</b>	<b>4,684</b>	<b>17,994</b>	
Población potencial y objetivo**		1,630	5,265	4,990	4,105	4,460	2,515	22,965

Fuente: Servicios de Atención Psiquiátrica, 2013-2018.

\* Cifras al 1er semestre de 2018

\*\* Se estima con el número de expedientes activos de los últimos 5 años



## ANEXO 2.F.

Características de la población atendida del CECOSAM Zacatenco, 2013-2018

Nombre	Variables	AÑO						Total
		2013	2014	2015	2016	2017	2018*	
Población según edad y sexo	<i>Menores de 19 años</i>							
	<i>Hombres</i>	890	669	656	583	620	296	3,714
	<i>Mujeres</i>	353	352	300	278	283	125	1,691
	<b>Total</b>	<b>1,243</b>	<b>1,021</b>	<b>956</b>	<b>861</b>	<b>903</b>	<b>421</b>	<b>5,405</b>
	<i>Mayores de 19 años</i>							
	<i>Hombres</i>	523	367	332	298	349	163	2,032
	<i>Mujeres</i>	725	530	484	470	464	233	2,906
	<b>Total</b>	<b>1,248</b>	<b>897</b>	<b>816</b>	<b>768</b>	<b>813</b>	<b>396</b>	<b>4,938</b>
Población según nivel socioeconómico	<i>Exento</i>	0	0	11	5	20	16	52
	<i>1</i>	301	381	364	373	450	180	2,049
	<i>2</i>	2,546	2,475	4,250	3,173	3,473	1,517	17,434
	<i>3</i>	10,788	9,891	8,865	8,981	11,039	4,960	54,524
	<i>4</i>	2,885	2,670	1,709	1,416	1,582	714	10,976
	<i>5</i>	68	53	41	44	54	13	273
	<i>6</i>	2,740	2,652	2,380	3,083	3,693	1,635	16,183
	<b>Total</b>	<b>19,328</b>	<b>18,122</b>	<b>17,620</b>	<b>17,075</b>	<b>20,311</b>	<b>9,035</b>	<b>101,491</b>
Derechohabiencia de la población	<i>IMSS</i>	300	368	329	355	355	155	1,862
	<i>ISSSTE</i>	74	54	49	49	44	21	291
	<i>Seguro Popular</i>	13	11	9	9	7	5	54
	<i>Otras</i>	282	99	55	61	53	29	579
	<i>Sin Derechohabiencia</i>	1,822	1,386	1,330	1,155	1,257	475	7,425
	<b>Total</b>	<b>2,491</b>	<b>1,918</b>	<b>1,772</b>	<b>1,629</b>	<b>1,716</b>	<b>685</b>	<b>10,211</b>
Población potencial y objetivo**		2,557	2,062	1,871	1,702	1,801	876	10,869

Fuente: Servicios de Atención Psiquiátrica, 2013-2018.

\* Cifras al 1er. semestre 2018

\*\* Se estima con el número de expedientes activos de los últimos 5 años

### ANEXO 3.A.

#### Recursos humanos del HPFBA, 2013-2018

Personal	Año					
	2013	2014	2015	2016	2017	2018*
<b>Médicos en contacto con paciente por especialidad</b>						
<i>General o Familiar</i>	5	5	5	5	7	7
<i>Psiquiatra</i>	85	85	85	85	85	85
<i>Paidopsiquiatras</i>	0	0	0	0	0	0
<i>Odontólogo</i>	7	7	7	7	10	10
<i>Internista</i>	0	0	0	4	4	4
<i>Neurólogo</i>	0	0	1	1	1	1
<i>Físico o de Rehabilitación</i>	0	0	0	0	0	0
<i>Otros médicos<sub>1</sub></i>	7	7	8	3	4	4
<i>Subtotal</i>	104	104	106	105	109	109
<b>Médicos en otras labores</b>						
<i>Administrativas</i>	25	25	25	25	25	25
<i>Enseñanza e investigación</i>	3	3	3	3	3	3
<i>Epidemiología</i>	2	2	2	2	2	2
<i>Otros<sub>2</sub></i>	2	2	0	1	1	1
<i>Subtotal</i>	32	32	30	31	31	31
<b>Enfermeras en contacto con pacientes</b>						
<i>General</i>	123	123	123	123	135	135
<i>Especialista</i>	36	36	36	36	36	36
<i>Pasante</i>	5	5	5	5	5	5
<i>Auxiliar</i>	85	85	87	87	87	87
<i>Subtotal</i>	249	249	251	251	263	263
<b>Enfermeras en otras labores</b>						
<i>Administrativas</i>	2	2	2	2	2	2
<i>Enseñanza en investigación</i>	1	1	1	1	1	1
<i>Otras</i>	31	14	14	14	14	14
<i>Subtotal</i>	34	17	17	17	17	17
<b>Otros profesionales de la salud</b>						
<i>Químico</i>	1	1	1	1	1	1
<i>Trabajador social</i>	9	9	9	9	9	9
<i>Psicólogo</i>	36	36	36	36	36	36
<i>Biomédicos</i>	0	0	0	0	0	0
<i>Otros<sub>2</sub></i>	4	4	4	4	4	4
<i>Subtotal</i>	50	50	50	50	50	50
<b>Personal técnico</b>						
<i>Dietista</i>	4	4	4	4	4	4
<i>Trabajo social</i>	11	11	11	11	12	12
<i>Electromédicos</i>	0	0	0	0	0	0
<i>Laboratorio</i>	6	6	6	6	6	6
<i>Estadística</i>	2	2	2	2	2	2
<i>Rehabilitación física</i>	1	1	1	1	2	2
<i>Radiología</i>	2	2	2	2	2	2
<i>Otros<sub>3</sub></i>	113	113	113	113	113	113
<i>Subtotal</i>	139	139	139	139	141	141
<b>Otro personal</b>						
<i>Personal administrativo</i>	166	166	167	167	166	166
<i>Archivo clínico</i>	10	10	10	10	10	10
<i>Conservación y mantenimiento</i>	30	30	30	30	30	30
<i>Intendencia</i>	68	68	68	68	68	68
<i>Otros<sub>4</sub></i>	0	0	0	0	0	0
<i>Subtotal</i>	274	274	275	275	274	274
<b>Total</b>	<b>882</b>	<b>865</b>	<b>868</b>	<b>868</b>	<b>886</b>	<b>886</b>

Fuente: Servicios de Atención Psiquiátrica. SINNERHIAS 2013-2018.

<sub>1</sub> Anestesiólogo, Cirujano, Ginecólogo, Pediatra y Radiólogo

<sub>2</sub> Lic. En Educación Especial, Lic. En Pedagogía, Lic. en Nutrición, Biólogos, Farmacobiólogos y Terapistas Especializados.

<sub>3</sub> Personal de farmacia y terapistas.

<sub>4</sub> Afanadores, camilleros, cocineros, personal de caja, lavandería y transporte.

\* Cifras al 1er semestre del 2018.

## ANEXO 3.B.

### Recursos humanos del HPIJNN, 2013-2018.

Personal	Año					
	2013	2014	2015	2016	2017	2018*
<b>Médicos en contacto con paciente por especialidad</b>						
<i>General o Familiar</i>	4	4	4	4	2	2
<i>Psiquiatra</i>	0	0	0	0	0	0
<i>Paidopsiquiatras</i>	27	27	31	31	33	33
<i>Odontólogo</i>	2	2	0	3	4	4
<i>Internista</i>	0	0	0	0	0	0
<i>Neurólogo</i>	3	3	3	3	3	3
<i>Físico o de Rehabilitación</i>	2	2	1	1	1	1
<i>Otros médicos<sub>1</sub></i>	2	2	2	1	3	3
<i>Subtotal</i>	40	40	41	43	46	46
<b>Médicos en otras labores</b>						
<i>Administrativas</i>	8	8	16	16	17	17
<i>Enseñanza e investigación</i>	4	4	3	3	3	3
<i>Epidemiología</i>	1	1	0	0	0	0
<i>Otros<sub>2</sub></i>	3	3	0	0	0	0
<i>Subtotal</i>	16	16	19	19	20	20
<b>Enfermeras en contacto con pacientes</b>						
<i>General</i>	75	75	77	77	86	86
<i>Especialista</i>	12	12	14	14	13	13
<i>Pasante</i>	23	23	0	0	0	0
<i>Auxiliar</i>	21	21	20	20	20	20
<i>Subtotal</i>	131	131	111	111	119	119
<b>Enfermeras en otras labores</b>						
<i>Administrativas</i>	1	1	1	1	1	1
<i>Enseñanza en investigación</i>	2	2	2	2	2	2
<i>Otras</i>	7	2	1	1	1	1
<i>Subtotal</i>	10	5	4	4	4	4
<b>Otros profesionales de la salud</b>						
<i>Químico</i>	2	2	2	2	2	2
<i>Trabajador social</i>	9	9	9	9	10	10
<i>Psicólogo</i>	59	59	47	47	52	52
<i>Biomédicos</i>	0	0	0	0	0	0
<i>Otros<sub>2</sub></i>	37	37	0	20	20	20
<i>Subtotal</i>	107	107	58	78	84	84
<b>Personal técnico</b>						
<i>Dietista</i>	2	2	2	2	2	2
<i>Trabajo social</i>	7	7	8	8	6	6
<i>Electromédicos</i>	2	2	2	2	2	2
<i>Laboratorio</i>	2	2	2	2	2	2
<i>Estadística</i>	1	1	1	1	1	1
<i>Rehabilitación física</i>	3	3	4	4	4	4
<i>Radiología</i>	1	1	1	1	1	1
<i>Otros<sub>3</sub></i>	0	0	0	0	0	0
<i>Subtotal</i>	18	18	20	20	18	18
<b>Otro personal</b>						
<i>Personal administrativo</i>	79	79	80	80	84	84
<i>Archivo clínico</i>	5	5	4	4	6	6
<i>Conservación y mantenimiento</i>	7	7	7	7	9	9
<i>Intendencia</i>	6	6	5	5	6	6
<i>Otros<sub>4</sub></i>	61	61	30	30	34	34
<i>Subtotal</i>	158	158	126	126	139	139
<b>Total</b>	<b>480</b>	<b>475</b>	<b>379</b>	<b>401</b>	<b>430</b>	<b>430</b>

Fuente: Servicios de Atención Psiquiátrica. SINERHIAS 2013-2018.

<sub>1</sub> Anestesiólogo, Cirujano, Ginecólogo, Pediatra y Radiólogo

<sub>2</sub> Lic. En Educación Especial, Lic. En Pedagogía, Lic. en Nutrición, Biólogos, Farmacobiólogos y Terapistas Especializados.

<sub>3</sub> Personal de farmacia y terapistas.

<sub>4</sub> Afanadores camilleros, cocineros, personal de caja, lavandería y transporte.

\* Cifras al 1er semestre de 2018.

## ANEXO 3.C.

### Recursos humanos del HPSRM, 2013-2018.

Personal	Año					
	2013	2014	2015	2016	2017	2018*
<b>Médicos en contacto con paciente por especialidad</b>						
<i>General o Familiar</i>	16	16	17	17	17	17
<i>Psiquiatra</i>	22	22	30	30	26	26
<i>Paidopsiquiatras</i>	4	4	4	4	5	5
<i>Odontólogo</i>	2	2	2	2	2	2
<i>Internista</i>	0	0	0	1	1	1
<i>Neurólogo</i>	2	2	2	2	2	2
<i>Físico o de Rehabilitación</i>	0	0	0	0	0	0
<i>Otros médicos<sub>1</sub></i>	3	3	1	0	0	0
<i>Subtotal</i>	49	49	56	56	53	53
<b>Médicos en otras labores</b>						
<i>Administrativas</i>	8	8	13	13	13	13
<i>Enseñanza e investigación</i>	2	2	1	1	1	1
<i>Epidemiología</i>	0	0	0	0	0	0
<i>Otros<sub>2</sub></i>	4	4	1	1	1	1
<i>Subtotal</i>	14	14	15	15	15	15
<b>Enfermeras en contacto con pacientes</b>						
<i>General</i>	72	72	124	124	124	124
<i>Especialista</i>	40	40	7	7	7	7
<i>Pasante</i>	7	7	0	0	0	0
<i>Auxiliar</i>	87	87	69	69	69	69
<i>Subtotal</i>	206	206	200	200	200	200
<b>Enfermeras en otras labores</b>						
<i>Administrativas</i>	15	15	14	14	14	14
<i>Enseñanza en investigación</i>	1	1	1	1	1	1
<i>Otras</i>	28	6	3	3	3	3
<i>Subtotal</i>	44	22	18	18	18	18
<b>Otros profesionales de la salud</b>						
<i>Químico</i>	0	0	1	1	1	1
<i>Trabajador social</i>	6	6	19	19	19	19
<i>Psicólogo</i>	29	29	28	28	28	28
<i>Biomédicos</i>	0	0	0	0	0	0
<i>Otros<sub>2</sub></i>	3	3	2	2	2	2
<i>Subtotal</i>	38	38	50	50	50	50
<b>Personal técnico</b>						
<i>Dietista</i>	0	0	0	0	0	0
<i>Trabajo social</i>	18	18	6	6	6	6
<i>Electromédicos</i>	1	1	1	1	1	1
<i>Laboratorio</i>	3	3	4	4	4	4
<i>Estadística</i>	0	0	0	0	0	0
<i>Rehabilitación física</i>	0	0	0	0	0	0
<i>Radiología</i>	1	1	0	0	0	0
<i>Otros<sub>3</sub></i>	22	22	24	24	24	24
<i>Subtotal</i>	45	45	35	35	35	35
<b>Otro personal</b>						
<i>Personal administrativo</i>	73	73	81	81	81	81
<i>Archivo clínico</i>	5	5	9	9	9	9
<i>Conservación y mantenimiento</i>	23	23	13	13	13	13
<i>Intendencia</i>	11	11	8	8	8	8
<i>Otros<sub>4</sub></i>	13	13	21	21	22	22
<i>Subtotal</i>	125	125	132	132	133	133
<b>Total</b>	<b>521</b>	<b>499</b>	<b>506</b>	<b>506</b>	<b>504</b>	<b>504</b>

Fuente: Servicios de Atención Psiquiátrica. SINNERIAS 2013-2018.

<sub>1</sub> Anestesiólogo, Cirujano, Ginecólogo, Pediatra y Radiólogo

<sub>2</sub> Lic. En Educación Especial, Lic. En Pedagogía, Lic. en Nutrición, Biólogos, Farmacobiólogos y Terapistas Especializados.

<sub>3</sub> Personal de farmacia y terapistas.

<sub>4</sub> Afanadores camilleros, cocineros, personal de caja, lavandería y transporte.

\*Cifras al 1er. Semestre de 2018

## ANEXO 3.D.

### Recursos humanos del CECOSAM Cuauhtémoc, 2013-2018.

Personal	Año					
	2013	2014	2015	2016	2017	2018*
<b>Médicos en contacto con paciente por especialidad</b>						
<i>General o Familiar</i>	3	3	3	5	5	5
<i>Psiquiatra</i>	12	12	11	10	9	9
<i>Paidopsiquiatras</i>	1	1	1	1	2	2
<i>Otros médicos<sub>1</sub></i>	0	0	0	0	0	0
<i>Subtotal</i>	16	16	15	16	16	16
<b>Médicos en otras labores</b>						
<i>Administrativas</i>	2	2	3	4	5	5
<i>Enseñanza e investigación</i>	0	0	1	1	1	1
<i>Epidemiología</i>	0	0	0	0	0	0
<i>Otros<sub>2</sub></i>	1	1	0	0	0	0
<i>Subtotal</i>	3	3	4	5	6	6
<b>Enfermeras en contacto con pacientes</b>						
<i>General</i>	8	8	7	7	7	7
<i>Especialista</i>	0	0	0	0	0	0
<i>Pasante</i>	0	0	0	0	0	0
<i>Auxiliar</i>	1	1	1	1	1	1
<i>Subtotal</i>	9	9	8	8	8	8
<b>Enfermeras en otras labores</b>						
<i>Administrativas</i>	1	1	1	1	1	1
<i>Enseñanza en investigación</i>	0	0	0	0	0	0
<i>Otras</i>	1	0	0	0	0	0
<i>Subtotal</i>	2	1	1	1	1	1
<b>Otros profesionales de la salud</b>						
<i>Químico</i>	1	1	1	1	1	1
<i>Trabajador social</i>	5	5	6	6	6	6
<i>Psicólogo</i>	14	14	13	13	13	13
<i>Biomédicos</i>	0	0	0	4	0	0
<i>Otros<sub>2</sub></i>	3	3	0	0	4	4
<i>Subtotal</i>	23	23	20	24	24	24
<b>Personal técnico</b>						
<i>Trabajo social</i>	4	4	3	3	3	3
<i>Estadística</i>	0	0	1	1	1	1
<i>Otros<sub>3</sub></i>	0	0	0	0	0	0
<i>Subtotal</i>	4	4	4	4	4	4
<b>Otro personal</b>						
<i>Personal administrativo</i>	17	17	15	15	15	15
<i>Archivo clínico</i>	5	5	6	6	6	6
<i>Conservación y mantenimiento</i>	0	0	1	1	1	1
<i>Intendencia</i>	0	0	0	0	0	0
<i>Otros<sub>4</sub></i>	1	1	0	0	0	0
<i>Subtotal</i>	23	23	22	22	22	22
<b>Total</b>	<b>80</b>	<b>79</b>	<b>74</b>	<b>80</b>	<b>81</b>	<b>81</b>

Fuente: Servicios de Atención Psiquiátrica. SINNERHIAS 2013-2018.

<sub>1</sub> Anestesiólogo, Cirujano, Ginecólogo, Pediatra y Radiólogo

<sub>2</sub> Lic. En Educación Especial, Lic. En Pedagogía, Lic. en Nutrición, Biólogos, Farmacobiólogos y Terapistas Especializados.

<sub>3</sub> Personal de farmacia y terapistas.

<sub>4</sub> Afanadores, camilleros, cocineros, personal de caja, lavandería y transporte.

\* Cifras al 1er semestre 2018.

## ANEXO 3.E.

### Recursos humanos del CECOSAM Iztapalapa, 2013-2018.

Personal	Año					
	2013	2014	2015	2016	2017	2018*
<b>Médicos en contacto con paciente por especialidad</b>						
<i>General o Familiar</i>	3	3	3	3	3	3
<i>Psiquiatra</i>	2	2	4	5	5	5
<i>Paidopsiquiatras</i>	4	4	4	0	4	4
<i>Otros médicos<sub>1</sub></i>	0	0	0	0	0	0
<i>Subtotal</i>	9	9	11	8	12	12
<b>Médicos en otras labores</b>						
<i>Administrativas</i>	2	2	2	2	2	2
<i>Enseñanza e investigación</i>	1	1	1	1	1	1
<i>Epidemiología</i>	0	0	0	0	0	0
<i>Otros<sub>2</sub></i>	0	0	0	0	0	0
<i>Subtotal</i>	3	3	3	3	3	3
<b>Enfermeras en contacto con pacientes</b>						
<i>General</i>	6	6	6	8	9	9
<i>Especialista</i>	0	0	0	0	0	0
<i>Pasante</i>	0	0	0	0	0	0
<i>Auxiliar</i>	0	0	0	0	0	0
<i>Subtotal</i>	6	6	6	8	9	9
<b>Enfermeras en otras labores</b>						
<i>Administrativas</i>	0	0	0	0	0	0
<i>Enseñanza en investigación</i>	0	0	0	0	0	0
<i>Otras</i>	4	2	2	1	0	0
<i>Subtotal</i>	4	2	2	1	0	0
<b>Otros profesionales de la salud</b>						
<i>Trabajador social</i>	4	4	4	4	6	6
<i>Psicólogo</i>	9	9	8	8	7	7
<i>Otros<sub>2</sub></i>	0	0	0	0	0	0
<i>Subtotal</i>	13	13	12	12	13	13
<b>Personal técnico</b>						
<i>Dietista</i>	0	0	0	0	0	0
<i>Trabajo social</i>	3	3	3	3	2	2
<i>Electromédicos</i>	2	2	2	2	1	1
<i>Estadística</i>	1	1	0	0	0	0
<i>Otros<sub>3</sub></i>	0	0	0	0	0	0
<i>Subtotal</i>	6	6	5	5	3	3
<b>Otro personal</b>						
<i>Personal administrativo</i>	0	0	16	16	17	17
<i>Archivo clínico</i>	2	2	2	2	4	4
<i>Conservación y mantenimiento</i>	0	0	0	0	0	0
<i>Intendencia</i>	0	0	0	0	0	0
<i>Otros<sub>4</sub></i>	0	0	0	0	0	0
<i>Subtotal</i>	2	2	18	18	21	21
<b>Total</b>	<b>43</b>	<b>41</b>	<b>57</b>	<b>55</b>	<b>61</b>	<b>61</b>

Fuente: Servicios de Atención Psiquiátrica. SINNERHIAS 2013-2018.

<sub>1</sub> Anestesiólogo, Cirujano, Ginecólogo, Pediatra y Radiólogo

<sub>2</sub> Lic. En Educación Especial, Lic. En Pedagogía, Lic. En Nutrición, Biólogos, Farmacobiólogos y Terapistas Especializados.

<sub>3</sub> Personal de farmacia y terapistas.

<sub>4</sub> Afanadores, camilleros, cocineros, personal de caja, lavandería y transporte.

\* Cifras al 1er semestre de 2018

### ANEXO 3.F.

Recursos humanos del CECOSAM Zacatenco, 2013-2018.

Personal	Año					
	2013	2014	2015	2016	2017	2018*
<b>Médicos en contacto con paciente por especialidad</b>						
<i>General o Familiar</i>	0	0	1	1	1	1
<i>Psiquiatra</i>	9	9	9	9	4	4
<i>Paidopsiquiatras</i>	1	1	1	0	4	4
<i>Odontólogo</i>	0	0	1	1	1	1
<i>Otros médicos<sub>1</sub></i>	0	0	0	0	0	0
<i>Subtotal</i>	10	10	12	11	10	10
<b>Médicos en otras labores</b>						
<i>Administrativas</i>	2	2	1	1	2	2
<i>Enseñanza e investigación</i>	0	0	0	0	0	0
<i>Epidemiología</i>	0	0	0	0	0	0
<i>Otros<sub>2</sub></i>	0	0	0	0	0	0
<i>Subtotal</i>	2	2	1	1	2	2
<b>Enfermeras en contacto con pacientes</b>						
<i>General</i>	4	4	6	6	5	5
<i>Especialista</i>	2	2	2	2	2	2
<i>Pasante</i>	0	0	0	0	0	0
<i>Auxiliar</i>	1	1	0	0	0	0
<i>Subtotal</i>	7	7	8	8	7	7
<b>Enfermeras en otras labores</b>						
<i>Enseñanza en investigación</i>	0	0	0	0	0	0
<i>Otras</i>	2	1	0	0	0	0
<i>Subtotal</i>	2	1	0	0	0	0
<b>Otros profesionales de la salud</b>						
<i>Trabajador social</i>	2	2	2	2	2	2
<i>Psicólogo</i>	6	6	5	7	7	7
<i>Otros<sub>2</sub></i>	2	2	0	0	0	0
<i>Subtotal</i>	10	10	7	9	9	9
<b>Personal técnico</b>						
<i>Trabajo social</i>	7	7	6	5	6	6
<i>Estadística</i>	0	0	1	1	1	1
<i>Otros<sub>3</sub></i>	2	2	1	3	3	3
<i>Subtotal</i>	9	9	8	9	10	10
<b>Otro personal</b>						
<i>Personal administrativo</i>	8	10	5	5	8	8
<i>Archivo clínico</i>	3	3	4	4	4	4
<i>Conservación y mantenimiento</i>	0	0	4	4	4	4
<i>Intendencia</i>	0	0	0	0	0	0
<i>Subtotal</i>	11	13	16	16	16	16
<b>Total</b>	<b>51</b>	<b>52</b>	<b>52</b>	<b>54</b>	<b>54</b>	<b>54</b>

Fuente: Servicios de Atención Psiquiátrica. SINNERHIAS 2013-2018.

<sub>1</sub> Anestesiólogo, Cirujano, Ginecólogo, Pediatra y Radiólogo

<sub>2</sub> Lic. En Educación Especial, Lic. En Pedagogía, Lic. En Nutrición, Biólogos, Farmacobiólogos y Terapeutas Especializados.

<sub>3</sub> Personal de farmacia y terapeutas.

\*Cifras al 1er. semestre 2018

## ANEXO 4.A.

### Recursos materiales del HPFBA, 2013-2018

Tipo de Recurso	Año					
	2013	2014	2015	2016	2017	2018*
<b>Consultorios por Especialidad</b>						
<i>Psiquiatría</i>	34	34	34	34	34	34
<i>Paidopsiquiatría</i>	0	0	0	0	0	0
<i>Medicina de Rehabilitación</i>	0	0	0	0	0	0
<i>Psicología y Salud mental</i>	3	3	22	22	22	22
<i>Neurología</i>	1	1	1	1	1	1
<i>Urgencias</i>	0	0	0	8	8	8
<i>Otras especialidades<sup>1</sup></i>	3	3	3	3	3	3
<i>Total</i>	41	41	60	68	68	68
<b>Camas censables</b>						
<i>Registradas</i>	304	304	300	300	300	300
<i>En servicio</i>	270	270	270	270	270	270
<b>Camas no censables</b>	30	30	30	30	30	30
<b>Laboratorio</b>						
<i>Análisis Clínico</i>	1	1	1	1	1	1
<b>Áreas</b>						
<i>Urgencias</i>	1	1	1	1	1	1
<i>Medicina Física y Rehabilitación</i>	1	1	1	1	1	1
<b>Equipos</b>						
<i>Rayos X</i>	1	1	1	1	1	1
<i>Rayos X dental</i>	1	1	1	1	1	1
<i>Electrocardiógrafo</i>	7	7	7	7	7	7
<i>Electroencefalógrafo</i>	0	1	1	1	1	1
<i>Resonador Magnético</i>	1	1	1	1	1	1
<i>Tomógrafo</i>	1	1	1	1	1	1
<b>Otros recursos</b>						
<i>Unidad Dental</i>	2	2	2	2	2	2
<i>Farmacia</i>	1	1	1	1	1	1
<i>Archivo clínico</i>	1	1	1	1	1	1
<i>Ambulancias</i>	3	3	3	3	3	3

Fuente: Servicios de Atención Psiquiátrica. Base de datos interna SINERHIAS, 2013-2018.

<sup>1</sup> Ginecobstetricia y Pediatría.

\*Cifras al 1er semestre del 2018.



## ANEXO 4.B.

### Recursos materiales del HPIJNN, 2013-2018.

Tipo de Recurso	Año					
	2013	2014	2015	2016	2017	2018*
<b>Consultorios por Especialidad</b>						
<i>Psiquiatría</i>	0	0	0	0	0	0
<i>Paidopsiquiatría</i>	23	23	23	23	21	21
<i>Medicina de Rehabilitación</i>	1	1	1	1	1	1
<i>Psicología y Salud mental</i>	55	55	45	45	28	28
<i>Neurología</i>	3	3	3	3	3	3
<i>Urgencias</i>	0	0	0	7	6	6
<i>Otras especialidades<sup>1</sup></i>	6	6	4	5	5	5
<i>Total</i>	88	88	76	84	64	64
<b>Camas censables</b>						
<i>Registradas</i>	95	95	120	120	120	120
<i>En servicio</i>	89	89	96	95	95	95
<b>Camas no censables</b>	0	1	2	2	2	2
<b>Laboratorio</b>						
<i>Análisis Clínico</i>	1	1	1	1	1	1
<b>Áreas</b>						
<i>Urgencias</i>	1	1	1	1	1	1
<i>Medicina Física y Rehabilitación</i>	1	1	1	1	1	1
<b>Equipos</b>						
<i>Rayos X</i>	1	1	1	1	1	1
<i>Rayos X dental</i>	1	1	1	1	1	1
<i>Electrocardiógrafo</i>	1	1	1	1	1	1
<i>Electroencefalógrafo</i>	3	3	3	3	3	3
<i>Resonador Magnético</i>	0	0	0	0	0	0
<i>Tomógrafo</i>	0	0	0	0	0	0
<b>Otros recursos</b>						
<i>Unidad Dental</i>	3	3	3	3	3	3
<i>Farmacia</i>	1	1	1	1	1	1
<i>Archivo clínico</i>	1	1	1	1	1	1
<i>Ambulancias</i>	2	2	1	1	1	1

Fuente: Servicios de Atención Psiquiátrica. Base de datos interna SINERHIAS, 2013-2018.

<sup>1</sup> Ginecobstetricia y Pediatría.

\*Se reportan cifras al 1er semestre de 2018.

## ANEXO 4.C.

### Recursos materiales del HPSRM, 2013-2018.

Tipo de Recurso	Año					
	2013	2014	2015	2016	2017	2018*
<b>Consultorios por Especialidad</b>						
<i>Psiquiatría</i>	5	5	8	4	11	11
<i>Paidopsiquiatría</i>	4	4	4	4	0	0
<i>Medicina de Rehabilitación</i>	0	0	0	0	0	0
<i>Psicología y Salud mental</i>	7	7	10	10	12	12
<i>Neurología</i>	0	0	0	0	0	0
<i>Urgencias</i>	0	0	0	3	4	4
<i>Otras especialidades<sup>1</sup></i>	1	1	0	0	0	0
<i>Total</i>	17	17	22	21	27	27
<b>Camas censables</b>						
<i>Registradas</i>	301	301	300	300	300	300
<i>En servicio</i>	150	150	175	150	150	150
<b>Camas no censables</b>	14	14	10	10	10	10
<b>Laboratorio</b>						
<i>Análisis Clínico</i>	1	1	1	1	1	1
<b>Áreas</b>						
<i>Urgencias</i>	0	0	1	1	1	1
<i>Medicina Física y Rehabilitación</i>	0	0	0	0	0	0
<b>Otros recursos</b>						
<i>Unidad Dental</i>	1	1	1	1	1	1
<i>Farmacia</i>	1	1	1	1	1	1
<i>Archivo clínico</i>	1	1	1	1	1	1
<i>Ambulancias</i>	3	3	2	2	2	2

Fuente: Servicios de Atención Psiquiátrica. Base de datos interna SINERHIAS, 2013-2018.

<sup>1</sup> Ginecobstetricia y Pediatría.

\*Cifras al 1er. Semestre de 2018.

#### ANEXO 4.D.

Recursos materiales del CECOSAM Cuauhtémoc, 2013-2018

Tipo de Recurso	Año					
	2013	2014	2015	2016	2017	2018*
<b>Consultorios por Especialidad</b>						
<i>Psiquiatría</i>	8	8	9	9	9	9
<i>Paidopsiquiatría</i>	1	1	1	1	0	0
<i>Psicología y Salud mental</i>	9	9	8	8	8	8
<i>Otras especialidades<sup>1</sup></i>	0	0	0	1	0	0
<i>Total</i>	18	18	18	19	17	17
<b>Equipos</b>						
<i>Electroencefalógrafo</i>	0	0	1	1	1	1
<b>Otros recursos</b>						
<i>Farmacia</i>	1	1	1	1	1	1
<i>Archivo clínico</i>	1	1	1	1	1	1

Fuente: Servicios de Atención Psiquiátrica. Base de datos interna SINERHIAS, 2013-2018.

<sup>1</sup> Ginecobstetricia y Pediatría.

\* Cifras al 1er semestre 2018.

#### ANEXO 4.E.

Recursos materiales del CECOSAM Iztapalapa, 2013-2018

Tipo de Recurso	Año					
	2013	2014	2015	2016	2017	2018**
<b>Consultorios por Especialidad</b>						
<i>Psiquiatría</i>	6	6	10	10	7	7
<i>Paidopsiquiatría</i>	4	4	4	4	4	4
<i>Psicología y Salud mental</i>	6	6	6	6	6	6
<i>Otras especialidades<sup>1</sup></i>	1	1	0	0	0	0
<i>Total</i>	17	17	20	20	17	17
<b>Equipos</b>						
<i>Electroencefalógrafo</i>	0	0	1	1	1	1
<b>Otros recursos</b>						
<i>Unidad Dental</i>	0	0	0	0	0	0
<i>Farmacia</i>	1	1	1	1	1	1
<i>Archivo clínico</i>	1	1	1	1	1	1

Fuente: Servicios de Atención Psiquiátrica. Base de datos interna SINERHIAS, 2013-2018.

<sup>1</sup> Ginecobstetricia y Pediatría.

\*\* Cifras al 1er semestre de 2018

## ANEXO 4.F.

Recursos materiales del CECOSAM Zacatenco, 2013-2018.

Tipo de Recurso	Año					
	2013	2014	2015	2016	2017	2018**
<b>Consultorios por Especialidad</b>						
<i>Psiquiatría</i>	9	9	9	9	9	9
<i>Paidopsiquiatría</i>	1	1	1	1	1	1
<i>Medicina de Rehabilitación</i>	0	0	0	0	0	0
<i>Psicología y Salud mental</i>	6	6	6	7	7	7
<i>Otras especialidades<sup>1</sup></i>	0	0	0	0	0	0
<i>Total</i>	16	16	16	17	17	17
<b>Otros recursos</b>						
<i>Unidad Dental</i>	0	0	0	0	0	0
<i>Farmacia</i>	1	1	1	1	1	1
<i>Archivo clínico</i>	1	1	1	1	1	1

Fuente: Servicios de Atención Psiquiátrica. Base de datos interna SENERHIAS, 2013-2018.

<sup>1</sup> Ginecobstetricia y Pediatría.

\*\* Cifras al 1er. semestre 2018

## ANEXO 5.A.1.

### Presupuesto ejercido por programa del HPFBA, 2013-2018\*

Programa Presupuestal	Año						Total
	2013	2014	2015	2016	2017	2018**	
M001 Actividades de apoyo administrativo	0	0	0	0	0	0	0
E010 Formación en materia de salud mental	50,000	50,000	50,000	80,000	59,157	125,506	414,663
E019 Capacitación en materia de salud mental	33,000	0	80,000	0	0	0	113,000
E022 Investigación en materia de salud mental	140,000	140,000	140,000	111,000	71,853	103,024	705,877
E023 Proporcionar servicios de salud mental	67,139,602	63,817,241	70,550,797	72,930,169	56,228,410	75,754,593	406,420,812
<b>Total</b>	<b>67,362,602</b>	<b>64,007,241</b>	<b>70,820,797</b>	<b>73,121,169</b>	<b>56,359,420</b>	<b>75,983,123</b>	<b>407,654,352</b>

Fuente: Servicios de Atención Psiquiátrica, 2013-2018.

\*No incluye capítulo 1000

\*\*Presupuesto autorizado

## ANEXO 5.A.2.

### Presupuesto ejercido por capítulo de gasto del HPFBA, 2013-2018\*

Capítulo	Año						Total
	2013	2014	2015	2016	2017	2018**	
2000 Materiales y suministros	25,365,930	18,835,228	25,650,141	25,761,724	11,908,978	26,248,374	133,770,375
3000 Servicios generales	41,996,672	45,172,012	45,170,656	47,359,445	44,409,589	32,764,783	256,873,157
5000 Bienes muebles e inmuebles	0	0	0	0	0	16,969,966	16,969,966
<b>Total</b>	<b>67,362,602</b>	<b>64,007,240</b>	<b>70,820,797</b>	<b>73,121,169</b>	<b>56,318,567</b>	<b>75,983,123</b>	<b>407,613,498</b>

Fuente: Servicios de Atención Psiquiátrica, 2013-2018.

\*No incluye capítulo 1000

\*\*Presupuesto autorizado

## ANEXO 5.B.1.

### Presupuesto ejercido por programa del HPIJNN, 2013-2018\*

Programa Presupuestal	Año						Total
	2013	2014	2015	2016	2017	2018**	
M001 Actividades de apoyo administrativo	N/D	0	0	0	0	0	0
E010 Formación en materia de salud mental	50,000	50,000	23,869	40,000	0	57,159	221,028
E019 Capacitación en materia de salud mental	30,000	40,000	40,000	78,500	0	82,000	270,500
E022 Investigación en materia de salud mental	150,000	150,000	29,103	77,567	71,853	115,056	593,579
E023 Proporcionar servicios de salud mental	24,960,414	20,169,067	28,920,284	33,664,287	32,612,196	36,521,132	176,847,380
<b>Total</b>	<b>25,190,414</b>	<b>20,409,067</b>	<b>29,013,256</b>	<b>33,860,354</b>	<b>32,684,049</b>	<b>36,775,347</b>	<b>177,932,487</b>

Fuente: Servicios de Atención Psiquiátrica, 2013-2018.

\*No incluye capítulo 1000

\*\*Presupuesto autorizado

## ANEXO 5.B.2.

### Presupuesto ejercido por capítulo de gasto del HPIJNN, 2013-2018\*

Capítulo	Año						Total
	2013	2014	2015	2016	2017	2018**	
2000 Materiales y suministros	10,056,961	7,628,543	8,354,560	9,694,075	4,784,932	9,387,584	49,906,655
3000 Servicios generales	15,133,453	12,780,524	20,658,696	24,166,279	27,899,117	27,387,763	128,025,831
<b>Total</b>	<b>25,190,414</b>	<b>20,409,067</b>	<b>29,013,256</b>	<b>33,860,354</b>	<b>32,684,049</b>	<b>36,775,347</b>	<b>177,932,487</b>

Fuente: Servicios de Atención Psiquiátrica, 2013-2018.

\*No incluye capítulo 1000

\*\*Presupuesto autorizado

## ANEXO 5.C.1.

### Presupuesto ejercido por programa del HPSRM, 2013-2018\*

Programa Presupuestal	Año						Total
	2013	2014	2015	2016	2017	2018**	
M001 Actividades de apoyo administrativo	0	0	0	0	0	0	0
E010 Formación en materia de salud mental	0	0	0	20,000	0	30,000	50,000
E019 Capacitación en materia de salud mental	71,000	25,500	113,048	0	0	0	209,548
E022 Investigación en materia de salud mental	0	0	0	0	0	0	0
E023 Proporcionar servicios de salud mental	30,264,060	29,347,810	35,039,582	35,272,661	31,320,794	35,329,987	196,574,894
<b>Total</b>	<b>30,335,060</b>	<b>29,373,310</b>	<b>35,152,630</b>	<b>35,292,661</b>	<b>31,320,794</b>	<b>35,359,987</b>	<b>196,834,442</b>

Fuente: Servicios de Atención Psiquiátrica, 2013-2018.

\*No incluye capítulo 1000

\*\*Presupuesto autorizado para 2018

## ANEXO 5.C.2.

### Presupuesto ejercido por capítulo de gasto del HPSRM, 2013-2018\*

Capítulo	Año						Total
	2013	2014	2015	2016	2017	2018**	
2000 Materiales y suministros	9,566,193	9,385,449	11,982,657	11,260,375	8,395,082	10,453,639	61,043,395
3000 Servicios generales	20,768,867	19,987,861	23,169,973	24,032,285	22,295,712	24,906,348	135,161,047
<b>Total</b>	<b>30,335,060</b>	<b>29,373,310</b>	<b>35,152,630</b>	<b>35,292,661</b>	<b>30,690,794</b>	<b>35,359,987</b>	<b>196,204,442</b>

Fuente: Servicios de Atención Psiquiátrica, 2013-2018.

\*No incluye capítulo 1000

\*\*Presupuesto autorizado para 2018

## ANEXO 5.D.1.

### Presupuesto ejercido por programa del CECOSAM Cuauhtémoc, 2013-2018\*

Programa Presupuestal	Año						Total
	2013	2014	2015	2016	2017	2018**	
M001 Actividades de apoyo administrativo	N/D	0	0	N/D	0	N/D	0
E010 Formación en materia de salud mental	N/D	0	0	30,000	10,000	96,399	136,399
E019 Capacitación en materia de salud mental	13,333	40,000	40,000	0	0	0	93,333
E022 Investigación en materia de salud mental	N/D	N/D	0	0	0	N/D	0
E023 Proporcionar servicios de salud mental	5,524,220	3,991,152	5,748,071	4,415,123	3,872,123	4,072,761	27,623,450
<b>Total</b>	<b>5,537,553</b>	<b>4,031,152</b>	<b>5,788,071</b>	<b>4,445,123</b>	<b>3,882,123</b>	<b>4,169,160</b>	<b>27,853,182</b>

Fuente: Servicios de Atención Psiquiátrica, 2013-2018.

\*No incluye capítulo 1000

\*\*Presupuesto autorizado

## ANEXO 5.D.2.

### Presupuesto ejercido por capítulo de gasto del CECOSAM Cuauhtémoc, 2013-2018\*

Capítulo	Año						Total
	2013	2014	2015	2016	2017	2018**	
2000 Materiales y suministros	4,033,075	3,130,725	5,025,971	3,656,846	2,961,364	3,516,496	22,324,477
3000 Servicios generales	1,504,478	900,426	762,101	788,277	920,759	652,663	5,528,704
<b>Total</b>	<b>5,537,553</b>	<b>4,031,152</b>	<b>5,788,071</b>	<b>4,445,123</b>	<b>3,882,123</b>	<b>4,169,160</b>	<b>27,853,182</b>

Fuente: Servicios de Atención Psiquiátrica, 2013-2018.

\*No incluye capítulo 1000

\*\*Presupuesto autorizado



## ANEXO 5.E.1.

### Presupuesto ejercido por programa del CECOSAM Iztapalapa, 2013-2018\*

Programa Presupuestal	Año						Total
	2013	2014	2015	2016	2017	2018**	
M001 Actividades de apoyo administrativo	0	0	0	0	0	0	0
E010 Formación en materia de salud mental	0	0	0	29,940	0	0	29,940
E019 Capacitación en materia de salud mental	13,333	40,000	39,998	0	0	15,000	108,331
E022 Investigación en materia de salud mental	0	0	0	0	0	0	0
E023 Proporcionar servicios de salud mental	3,273,655	2,847,915	3,160,104	2,920,522	2,157,426	3,449,394	17,809,015
<b>Total</b>	<b>3,286,988</b>	<b>2,887,915</b>	<b>3,200,102</b>	<b>2,950,462</b>	<b>2,172,426</b>	<b>3,464,394</b>	<b>17,962,287</b>

Fuente: Servicios de Atención Psiquiátrica, 2013-2018.

\*No incluye capítulo 1000

\*\*Presupuesto autorizado

## ANEXO 5.E.2.

### Presupuesto ejercido por capítulo de gasto del CECOSAM Iztapalapa, 2013-2018\*

Capítulo	Año						Total
	2013	2014	2015	2016	2017	2018**	
2000 Materiales y suministros	2,338,763	2,080,817	2,762,423	2,393,514	1,708,027	2,971,504	14,255,048
3000 Servicios generales	948,225	807,098	437,678	556,948	449,398	492,890	3,692,237
<b>Total</b>	<b>3,286,988</b>	<b>2,887,915</b>	<b>3,200,101</b>	<b>2,950,462</b>	<b>2,157,425</b>	<b>3,464,394</b>	<b>17,947,286</b>

Fuente: Servicios de Atención Psiquiátrica, 2013-2018.

\*No incluye capítulo 1000

\*\*Presupuesto autorizado

## ANEXO 5.F.1.

### Presupuesto ejercido por programa del CECOSAM Zacatenco, 2013-2018\*

Programa Presupuestal	Año						Total
	2013	2014	2015	2016	2017	2018**	
M001 Actividades de apoyo administrativo	0	0	0	0	0	0	0
E010 Formación en materia de salud mental	0	0	0	51,480	77,550	40,000	169,030
E019 Capacitación en materia de salud mental	17,400	40,000	40,000	0	0	0	97,400
E022 Investigación en materia de salud mental	0	0	0	0	0	0	0
E023 Proporcionar servicios de salud mental	4,346,087	4,239,025	5,199,939	4,631,082	3,090,113	7,444,066	28,950,310
<b>Total</b>	<b>4,363,487</b>	<b>4,279,025</b>	<b>5,239,939</b>	<b>4,682,562</b>	<b>3,167,663</b>	<b>7,484,066</b>	<b>29,216,740</b>

Fuente: Servicios de Atención Psiquiátrica, 2013-2018.

\*No incluye capítulo 1000

\*\* Presupuesto autorizado

## ANEXO 5.F.2.

### Presupuesto ejercido por capítulo de gasto del CECOSAM Zacatenco, 2013-2018\*

Capítulo	Año						Total
	2013	2014	2015	2016	2017	2018**	
2000 Materiales y suministros	2,747,471	2,951,126	4,133,315	3,471,181	185,951	3,398,121	16,887,165
3000 Servicios generales	1,616,016	1,327,899	1,106,623	1,211,380	1,308,102	4,485,945	11,055,965
<b>Total</b>	<b>4,363,487</b>	<b>4,279,025</b>	<b>5,239,939</b>	<b>4,682,561</b>	<b>1,494,053</b>	<b>7,484,066</b>	<b>27,943,130</b>

Fuente: Servicios de Atención Psiquiátrica, 2013-2018.

\*No incluye capítulo 1000

\*\* Presupuesto autorizado

## ANEXO 6.A.

Servicios otorgados del HPFBA, 2013-2018

Nombre	Variables	AÑO						Total
		2013	2014	2015	2016	2017	2018*	
Número de consultas de psiquiatría	<b>PSIQUIATRÍA</b>	<b>24,783</b>	<b>30,792</b>	<b>35,308</b>	<b>41,114</b>	<b>36,078</b>	<b>19,446</b>	<b>187,521</b>
	<i>Primera Vez</i>							
	<i>Hombres</i>	447	544	555	3,530	2,827	2,157	10,060
	<i>Mujeres</i>	489	593	758	3,364	2,522	1,924	9,650
	<i>Subtotal</i>	936	1,137	1,313	6,894	5,349	4,081	19,710
	<b>Subsecuente</b>							
	<i>Hombres</i>	10,395	13,214	15,940	15,958	14,150	7,075	76,732
	<i>Mujeres</i>	13,452	16,441	18,055	18,262	16,579	8,290	91,079
	<i>Subtotal</i>	23,847	29,655	33,995	34,220	30,729	15,365	167,811
	Número de consultas de psicología	<b>PSICOGERIATRÍA</b>	<b>2,806</b>	<b>2,881</b>	<b>3,039</b>	<b>3,532</b>	<b>2,841</b>	<b>1,550</b>
<i>Primera Vez</i>								
<i>Hombres</i>		64	67	55	216	154	118	674
<i>Mujeres</i>		96	70	102	374	336	256	1,234
<i>Subtotal</i>		160	137	157	590	490	374	1,908
<b>Subsecuente</b>								
<i>Hombres</i>		850	906	958	1,085	866	433	5,098
<i>Mujeres</i>		1,796	1,838	1,924	1,857	1,485	743	9,643
<i>Subtotal</i>		2,646	2,744	2,882	2,942	2,351	1,176	14,741
Número de sesiones de rehabilitación		<b>PSICOLOGÍA</b>	<b>56,900</b>	<b>66,045</b>	<b>61,647</b>	<b>60,571</b>	<b>59,324</b>	<b>29,662</b>
	<i>Hombres</i>	32,237	37,483	32,576	34,152	33,607	16,804	186,859
	<i>Mujeres</i>	24,663	28,562	29,071	26,419	25,717	12,859	147,291
Número de Egresos	<b>TIPO DE TERAPIA</b>							
	<i>Vida Cotidiana</i>	90,846	90,846	72,282	45,049	38,242	19,121	356,386
	<i>Ocupacional</i>	19,695	19,695	17,577	15,682	21,158	10,579	104,386
	<i>Física</i>	11,759	11,759	14,700	34,926	21,075	10,538	104,757
	<i>Alternativas</i>	30,868	30,868	26,782	28,005	30,014	15,007	161,544
	<i>Comunicación efectiva</i>	7,784	7,784	6,400	7,562	8,016	4,008	41,554
	<b>Total</b>	<b>160,952</b>	<b>160,952</b>	<b>137,741</b>	<b>131,224</b>	<b>118,505</b>	<b>59,253</b>	<b>768,627</b>
Número de Egresos	<b>MOTIVO DE EGRESO</b>							
	<i>Mejoría</i>	3,650	3,536	3,516	3,626	3,561	1,754	19,643
	<i>Voluntario</i>	150	127	158	152	129	64	780
	<i>Pase a otro hospital</i>	20	8	14	17	19	9	87
	<i>Defunción</i>	0	0	3	2	0	0	5
	<i>Otro motivo</i>	0	0	0	0	0	0	0
	<b>Total</b>	<b>3,820</b>	<b>3,671</b>	<b>3,691</b>	<b>3,797</b>	<b>3,709</b>	<b>1,827</b>	<b>20,515</b>
Auxiliares diagnósticos	<b>TIPO Laboratorio</b>							
	<i>Estudios</i>	110,867	105,588	97,006	89,792	83,111	41,556	527,920
	<i>Personas</i>	9,205	9,022	8,587	8,598	7,992	3,996	47,400
	<b>Rayos X</b>							
	<i>Estudios</i>	1,540	1,988	1,770	1,506	1,577	789	9,170
	<i>Personas</i>	1,517	1,951	1,721	1,493	1,550	775	9,007
	<b>Electrocardiograma</b>							
	<i>Estudios</i>	338	511	551	639	546	273	2,858
	<i>Personas</i>	338	511	551	639	546	273	2,858
	<b>Electroencefalograma</b>							
	<i>Estudios</i>	728	637	702	632	623	312	3,634
	<i>Personas</i>	728	637	702	632	623	312	3,634
	<b>Resonancia Magnética</b>							
	<i>Estudios</i>	777	962	1,158	868	817	409	4,991
	<i>Personas</i>	777	958	1,153	868	817	409	4,982
	<b>Total</b>							
	<i>Estudios</i>	114,250	109,686	101,187	93,437	86,674	43,337	548,571
	<i>Personas</i>	12,565	13,079	12,714	12,230	11,528	5,764	67,880

Fuente: Servicios de Atención Psiquiátrica, 2013-2018.  
 \*Cifras al 1er. Semestre de 2018

## ANEXO 6.B.

### Servicios otorgados del HPIJNN, 2013-2018

Nombre	Variables	AÑO						Total
		2013	2014	2015	2016	2017	2018*	
Número de consultas de psiquiatría	<b>PAIDOPSIQUIATRÍA</b>	<b>25,248</b>	<b>25,994</b>	<b>26,865</b>	<b>38,554</b>	<b>35,912</b>	<b>18,934</b>	<b>171,507</b>
	<b>Primera Vez</b>							
	Hombres	2,086	2,294	2,873	8,414	6,990	3,843	26,500
	Mujeres	1,207	1,528	2,174	6,447	5,446	3,353	20,155
	Subtotal	3,293	3,822	5,047	14,861	12,436	7,196	46,655
	<b>Subsecuente</b>							
	Hombres	13,788	13,268	12,472	13,287	13,594	6,797	73,206
Mujeres	8,167	8,904	9,346	10,406	9,882	4,941	51,646	
Subtotal	21,955	22,172	21,818	23,693	23,476	11,738	124,852	
Número de consultas de psicología	<b>PSICOLOGÍA</b>	<b>66,008</b>	<b>66,837</b>	<b>59,372</b>	<b>65,579</b>	<b>60,654</b>	<b>30,327</b>	<b>348,777</b>
	Hombres	43,961	44,672	39,693	43,981	39,861	19,931	232,099
	Mujeres	22,047	22,165	19,679	21,598	20,793	10,397	116,679
Número de consultas de rehabilitación	<b>TIPO DE TERAPIA</b>							
	Vida Cotidiana	30,429	30,429	23,963	24,305	38,242	19,121	166,489
	Ocupacional	7,563	7,563	8,608	7,311	21,158	10,579	62,782
	Física	4,682	4,682	13,010	15,107	21,075	10,538	69,094
	Alternativas	9,227	9,227	11,210	9,390	30,014	15,007	84,075
	Comunicación efectiva	N/A	N/A	N/A	N/A	N/A	N/A	N/A
<b>Total</b>	<b>51,901</b>	<b>51,901</b>	<b>56,791</b>	<b>56,113</b>	<b>110,489</b>	<b>55,245</b>	<b>382,440</b>	
Número de Egresos	<b>MOTIVO DE EGRESO</b>							
	Mejoría	669	620	807	701	825	413	4,035
	Voluntario	79	79	81	72	114	57	482
	Pase a otro hospital	3	5	7	2	6	3	26
	Defunción	0	0	0	0	0	0	0
	Otro motivo	2	0	1	1	2	1	7
<b>Total</b>	<b>753</b>	<b>704</b>	<b>896</b>	<b>776</b>	<b>947</b>	<b>474</b>	<b>4,550</b>	
Auxiliares diagnósticos	<b>TIPO</b>							
	<b>Laboratorio</b>							
	Estudios	41,498	48,378	48,566	48,464	44,807	22,404	254,117
	Personas	3,179	5,126	3,515	3,221	3,215	1,608	19,864
	<b>Rayos X</b>							
	Estudios	669	579	465	525	392	196	2,826
	Personas	298	260	211	233	164	82	1,248
	<b>Electrocardiograma</b>							
	Estudios	52	79	68	61	149	75	484
	Personas	52	79	68	61	149	75	484
	<b>Electroencefalograma</b>							
	Estudios	1,851	1,852	2,016	1,896	1,775	888	10,278
	Personas	1,851	1,852	2,016	1,896	1,775	888	10,278
	<b>Resonancia Magnética</b>							
	Estudios	N/A	N/A	N/A	N/A	N/A	N/A	N/A
	Personas	N/A	N/A	N/A	N/A	N/A	N/A	N/A
	<b>Total</b>							
Estudios	44,070	50,888	51,115	50,946	47,123	23,562	267,704	
Personas	5,380	7,317	5,810	5,411	5,303	2,652	31,873	

Fuente: Servicios de Atención Psiquiátrica, 2013-2018.

N/A: No aplica

\*Datos preliminares hasta el 30 de junio de 2018

## ANEXO 6.C.

Servicios otorgados del HPSRM, 2013-2018

Nombre	Variables	AÑO						Total
		2013	2014	2015	2016	2017	2018*	
Número de consultas de psiquiatría	<b>PAIDOPSIQUIATRÍA</b>	<b>8,324</b>	<b>7,912</b>	<b>8,297</b>	<b>9,880</b>	<b>9,214</b>	<b>4,557</b>	<b>48,184</b>
	<i>Primera Vez</i>							
	<i>Hombres</i>	1,141	1,103	855	2,081	2,059	996	8,235
	<i>Mujeres</i>	560	457	450	1,149	1,001	484	4,101
	<i>Subtotal</i>	1,701	1,560	1,305	3,230	3,060	1,480	12,336
	<i>Subsecuente</i>							
	<i>Hombres</i>	4,597	4,439	4,868	4,687	4,306	2,153	25,050
	<i>Mujeres</i>	2,026	1,913	2,124	1,963	1,848	924	10,798
	<i>Subtotal</i>	6,623	6,352	6,992	6,650	6,154	3,077	35,848
	Número de consultas de psiquiatría	<b>PSIQUIATRÍA</b>	<b>8,290</b>	<b>5,880</b>	<b>6,480</b>	<b>10,890</b>	<b>9,395</b>	<b>4,832</b>
<i>Primera Vez</i>								
<i>Hombres</i>		615	308	205	2,252	1,425	780	5,585
<i>Mujeres</i>		700	419	306	2,185	1,442	788	5,840
<i>Subtotal</i>		1,315	727	511	4,437	2,867	1,568	11,425
<i>Subsecuente</i>								
<i>Hombres</i>		2,546	1,817	2,325	2,707	2,837	1,419	13,651
<i>Mujeres</i>		4,429	3,336	3,644	3,746	3,691	1,846	20,692
<i>Subtotal</i>		6,975	5,153	5,969	6,453	6,528	3,264	34,342
Número de consultas de psiquiatría		<b>PSICOGERIATRÍA</b>	<b>868</b>	<b>587</b>	<b>722</b>	<b>1,306</b>	<b>1,334</b>	<b>686</b>
	<i>Primera Vez</i>							
	<i>Hombres</i>	62	43	24	185	169	93	576
	<i>Mujeres</i>	89	41	34	246	229	125	764
	<i>Subtotal</i>	151	84	58	431	398	218	1,340
	<i>Subsecuente</i>							
	<i>Hombres</i>	261	180	210	321	300	150	1,422
	<i>Mujeres</i>	456	323	454	554	636	318	2,741
	<i>Subtotal</i>	717	503	664	875	936	468	4,163
	Número de consultas de psicología	<b>PSICOLOGÍA</b>	<b>40,945</b>	<b>35,678</b>	<b>39,023</b>	<b>39,184</b>	<b>32,469</b>	<b>16,235</b>
<i>Hombres</i>		20,580	17,598	19,122	19,114	15,763	7,882	100,059
<i>Mujeres</i>		20,365	18,080	19,901	20,070	16,706	8,353	103,475
Número de sesiones de rehabilitación	<b>TIPO DE TERAPIA</b>							
	<i>Vida Cotidiana</i>	11,883	11,883	9,170	9,341	11,076	5,538	58,891
	<i>Ocupacional</i>	940	940	1,167	1,183	1,900	950	7,080
	<i>Física</i>	1,694	1,694	1,226	808	605	303	6,330
	<i>Alternativas</i>	634	634	311	564	396	198	2,737
	<i>Comunicación efectiva</i>	31	31	6	0	0	0	68
	<b>Total</b>	<b>15,182</b>	<b>15,182</b>	<b>11,880</b>	<b>11,896</b>	<b>13,977</b>	<b>6,989</b>	<b>75,106</b>
Número de Egresos	<b>MOTIVO DE EGRESO</b>							
	<i>Mejoría</i>	196	249	282	325	246	161	1,459
	<i>Voluntario</i>	6	14	15	10	9	13	67
	<i>Pase a otro hospital</i>	5	2	2	4	1	4	18
	<i>Defunción</i>	3	1	4	4	4	2	18
	<i>Otro motivo</i>	0	5	4	2	5	3	19
<b>Total</b>	<b>210</b>	<b>271</b>	<b>307</b>	<b>345</b>	<b>265</b>	<b>183</b>	<b>1,581</b>	
Auxiliares diagnósticos	<b>TIPO</b>							
	<b>Laboratorio</b>							
	<i>Estudios</i>	33,002	32,947	40,276	34,799	11,097	5,549	157,670
	<i>Personas</i>	1,680	1,612	1,963	1,891	1,157	579	8,882
	<b>Electrocardiograma</b>							
	<i>Estudios</i>	0	0	0	84	0	0	84
	<i>Personas</i>	0	0	0	84	0	0	84
	<b>Electroencefalograma</b>							
	<i>Estudios</i>	980	836	1,131	821	727	364	4,859
	<i>Personas</i>	980	836	1,131	821	727	364	4,859
	<b>Total</b>							
	<i>Estudios</i>	33,982	33,783	41,407	35,704	11,824	5,912	162,612
	<i>Personas</i>	2,660	2,448	3,094	2,796	1,884	942	13,824

Fuente: Servicios de Atención Psiquiátrica, 2013-2018.

\*Cifras al 1er. Semestre de 2018

## ANEXO 6.D.

### Servicios otorgados del CECOSAM Cuauhtémoc, 2013-2018

Nombre	Variables	AÑO						Total
		2013	2014	2015	2016	2017	2018*	
Número de consultas de psiquiatría	<b>PAIDOPSIQUIATRÍA</b>	<b>7,941</b>	<b>6,789</b>	<b>5,848</b>	<b>6,458</b>	<b>7,783</b>	<b>3,851</b>	<b>38,670</b>
	<i>Primera Vez</i>							
	<i>Hombres</i>	1,235	1,144	1,020	870	966	456	5,691
	<i>Mujeres</i>	641	560	466	422	476	224	2,789
	<i>Subtotal</i>	1,876	1,704	1,486	1,292	1,442	680	8,480
	<b>Subsecuente</b>							
	<i>Hombres</i>	4,285	3,596	3,206	3,867	4,421	2,211	21,586
	<i>Mujeres</i>	1,780	1,489	1,156	1,299	1,920	960	8,604
	<i>Subtotal</i>	6,065	5,085	4,362	5,166	6,341	3,171	30,190
	<b>PSIQUIATRÍA</b>	<b>11,120</b>	<b>9,628</b>	<b>7,574</b>	<b>7,574</b>	<b>8,850</b>	<b>4,470</b>	<b>49,216</b>
	<i>Primera Vez</i>							
	<i>Hombres</i>	826	631	525	429	468	252	3,131
	<i>Mujeres</i>	1,188	968	760	674	689	371	4,650
<i>Subtotal</i>	2,014	1,599	1,285	1,103	1,157	623	7,781	
<b>Subsecuente</b>								
<i>Hombres</i>	3,877	3,443	2,723	2,868	3,414	1,707	18,032	
<i>Mujeres</i>	5,229	4,586	3,566	3,603	4,279	2,140	23,403	
<i>Subtotal</i>	9,106	8,029	6,289	6,471	7,693	3,847	41,435	
Número de consultas de psicología	<b>PSICOGERIATRÍA</b>	<b>2,028</b>	<b>1,763</b>	<b>1,444</b>	<b>1,550</b>	<b>1,771</b>	<b>892</b>	<b>9,448</b>
	<i>Primera Vez</i>							
	<i>Hombres</i>	55	51	61	55	48	26	296
	<i>Mujeres</i>	156	150	114	108	108	58	694
	<i>Subtotal</i>	211	201	175	163	156	84	990
	<b>Subsecuente</b>							
	<i>Hombres</i>	482	422	336	412	457	229	2,338
	<i>Mujeres</i>	1,335	1,140	933	975	1,158	579	6,120
<i>Subtotal</i>	1,817	1,562	1,269	1,387	1,615	808	8,458	
Número de sesiones de rehabilitación	<b>PSICOLOGÍA</b>	<b>11,542</b>	<b>13,596</b>	<b>13,586</b>	<b>11,495</b>	<b>12,225</b>	<b>6,113</b>	<b>68,557</b>
	<i>Hombres</i>	6,709	7,486	7,542	6,462	6,554	3,277	38,030
	<i>Mujeres</i>	4,833	6,110	6,044	5,033	5,671	2,836	30,527
Número de sesiones de rehabilitación	<b>TIPO DE TERAPIA</b>							
	<i>Vida Cotidiana</i>	313	313	107	0	0	0	733
	<i>Ocupacional</i>	4	4	971	918	0	0	1,897
	<i>Alternativas</i>	283	283	65	0	0	0	631
	<i>Comunicación efectiva</i>	419	419	0	0	0	0	838
<b>Total</b>	<b>1,019</b>	<b>1,019</b>	<b>1,143</b>	<b>918</b>	<b>0</b>	<b>0</b>	<b>4,099</b>	
Auxiliares diagnósticos	<b>TIPO</b>							
	<b>Electroencefalograma</b>							
	<i>Estudios</i>	N/A	230	397	285	257	129	1,298
	<i>Personas</i>	N/A	230	397	285	257	129	1,298
	<b>Total</b>							
<i>Estudios</i>	N/A	230	397	285	257	129	1,298	
<i>Personas</i>	N/A	230	397	285	257	129	1,298	

Fuente: Servicios de Atención Psiquiátrica, 2013-2018.

\* Cifras al 1er semestre 2018



## ANEXO 6.E.

### Servicios otorgados del CECOSAM Iztapalapa, 2013-2018

Nombre	Variables	AÑO						Total
		2013	2014	2015	2016	2017	2018*	
Número de consultas de psiquiatría	<b>PAIDOPSIQUIATRÍA</b>	<b>6,582</b>	<b>6,608</b>	<b>7,772</b>	<b>7,858</b>	<b>7,940</b>	<b>3,970</b>	<b>40,730</b>
	<i>Primera Vez</i>							
	<i>Hombres</i>	206	168	487	1,029	957	479	3,326
	<i>Mujeres</i>	76	66	200	375	393	196	1,306
	<i>Subtotal</i>	282	234	687	1,404	1,350	675	4,632
	<i>Subsecuente</i>							
	<i>Hombres</i>	4,947	5,048	5,625	5,111	5,160	2,580	28,471
	<i>Mujeres</i>	1,353	1,326	1,460	1,343	1,430	715	7,627
	<i>Subtotal</i>	6,300	6,374	7,085	6,454	6,590	3,295	36,098
	<b>PSIQUIATRÍA</b>	<b>4,542</b>	<b>4,549</b>	<b>5,014</b>	<b>5,340</b>	<b>5,204</b>	<b>2,678</b>	<b>27,327</b>
	<i>Primera Vez</i>							
	<i>Hombres</i>	74	55	135	196	248	154	862
<i>Mujeres</i>	53	49	198	351	376	234	1,261	
<i>Subtotal</i>	127	104	333	547	624	388	2,123	
<i>Subsecuente</i>								
<i>Hombres</i>	1,541	1,624	1,704	1,756	1,763	882	9,270	
<i>Mujeres</i>	2,874	2,821	2,977	3,037	2,817	1,409	15,935	
<i>Subtotal</i>	4,415	4,445	4,681	4,793	4,580	2,290	25,204	
<b>PSICOGERIATRÍA</b>	<b>741</b>	<b>738</b>	<b>867</b>	<b>989</b>	<b>941</b>	<b>479</b>	<b>4,755</b>	
<i>Primera Vez</i>								
<i>Hombres</i>	1	1	18	23	18	11	72	
<i>Mujeres</i>	2	5	28	56	57	35	183	
<i>Subtotal</i>	3	6	46	79	75	46	255	
<i>Subsecuente</i>								
<i>Hombres</i>	166	177	210	240	179	90	1,062	
<i>Mujeres</i>	572	555	611	670	687	344	3,439	
<i>Subtotal</i>	738	732	821	910	866	433	4,500	
Número de consultas de psicología	<b>PSICOLOGÍA</b>	<b>7,800</b>	<b>8,361</b>	<b>6,875</b>	<b>6,941</b>	<b>6,200</b>	<b>3,100</b>	<b>39,277</b>
	<i>Hombres</i>	4,852	5,644	4,668	4,635	4,091	2,046	25,936
	<i>Mujeres</i>	2,948	2,717	2,207	2,306	2,109	1,055	13,342
Auxiliares diagnósticos	<b>TIPO</b>							
	<b>Electroencefalograma</b>							
	<i>Estudios</i>	N/A	347	273	203	207	104	1,134
	<i>Personas</i>	N/A	347	273	203	207	104	1,134
	<b>Total</b>							
	<i>Estudios</i>	N/A	347	273	203	207	104	1,134
<i>Personas</i>	N/A	347	273	203	207	104	1,134	

Fuente: Servicios de Atención Psiquiátrica, 2013-2018.  
\* Cifras al 1er semestre de 2018

## ANEXO 6.F.

Servicios otorgados del CECOSAM Zacatenco, 2013-2018

Nombre	Variables	AÑO						Total
		2013	2014	2015	2016	2017	2018*	
Número de consultas de psiquiatría	<b>PAIDOPSIQUIATRÍA</b>	<b>5,969</b>	<b>5,737</b>	<b>5,559</b>	<b>5,410</b>	<b>6,024</b>	<b>2,815</b>	<b>31,514</b>
	<i>Primera Vez</i>							
	<i>Hombres</i>	890	669	656	583	620	174	3,592
	<i>Mujeres</i>	353	352	300	278	283	80	1,646
	<i>Subtotal</i>	1,243	1,021	956	861	903	254	5,238
	<i>Subsecuente</i>							
	<i>Hombres</i>	3,546	3,571	3,424	3,492	3,965	1,983	19,981
	<i>Mujeres</i>	1,180	1,145	1,179	1,057	1,156	578	6,295
	<i>Subtotal</i>	4,726	4,716	4,603	4,549	5,121	2,561	26,276
	<b>PSIQUIATRÍA</b>	<b>6,161</b>	<b>5,747</b>	<b>5,155</b>	<b>4,817</b>	<b>5,250</b>	<b>2,745</b>	<b>29,875</b>
<i>Primera Vez</i>								
<i>Hombres</i>	487	346	306	274	319	211	1,943	
<i>Mujeres</i>	649	474	432	411	417	277	2,660	
<i>Subtotal</i>	1,136	820	738	685	736	488	4,603	
<i>Subsecuente</i>								
<i>Hombres</i>	2,382	2,347	2,148	2,088	2,128	1,064	12,157	
<i>Mujeres</i>	2,643	2,580	2,269	2,044	2,386	1,193	13,115	
<i>Subtotal</i>	5,025	4,927	4,417	4,132	4,514	2,257	25,272	
Número de consultas de psicología	<b>PSICOGERIATRÍA</b>	<b>706</b>	<b>597</b>	<b>592</b>	<b>658</b>	<b>735</b>	<b>403</b>	<b>3,691</b>
	<i>Primera Vez</i>							
	<i>Hombres</i>	36	21	26	24	30	28	165
	<i>Mujeres</i>	76	56	52	59	47	46	336
	<i>Subtotal</i>	112	77	78	83	77	74	501
	<i>Subsecuente</i>							
	<i>Hombres</i>	143	151	134	154	186	93	861
<i>Mujeres</i>	451	369	380	421	472	236	2,329	
<i>Subtotal</i>	594	520	514	575	658	329	3,190	
	<b>PSICOLOGÍA</b>	<b>6,492</b>	<b>6,041</b>	<b>6,314</b>	<b>6,184</b>	<b>8,302</b>	<b>4,151</b>	<b>37,484</b>
<i>Hombres</i>		3,674	3,131	3,512	3,575	4,874	2,437	21,203
<i>Mujeres</i>		2,818	2,910	2,802	2,609	3,428	1,714	16,281

Fuente: Servicios de Atención Psiquiátrica, 2013-2018.

\* Cifras al 1er. semestre 2018

## ANEXO 7.A.

### Indicadores Estratégicos del HPFBA, 2013-2018

Indicador		Año					
Nombre	Variabes	2013	2014	2015	2016	2017	2018*
Eficiencia terminal de médicos especialistas	Número de médicos que obtienen constancia de conclusión de estudios de especialidad, subespecialidad y alta especialidad emitida por la Dirección General de Calidad y Educación en Salud	35	32	36	34	33	25
	Total de médicos especialistas en formación inscritos en el ciclo académico anual (especialidad, subespecialidad y alta especialidad)	35	35	36	35	34	25
	<b>Indicador</b>	<b>100.0</b>	<b>91.4</b>	<b>100.0</b>	<b>97.1</b>	<b>97.1</b>	<b>100.0</b>
Porcentaje de artículos científicos publicados en revistas indexadas <sub>1</sub>	Artículos científicos publicados en revistas indexadas (niveles III a VII)	0	1	1	1	0	1
	Artículos científicos totales publicados en revistas indexadas (niveles I a VII)	9	11	9	6	2	1
	<b>Indicador</b>	<b>0.0</b>	<b>9.1</b>	<b>11.1</b>	<b>16.7</b>	<b>0.0</b>	<b>100.0</b>
Porcentaje de egresos hospitalarios por mejoría	Egresos hospitalarios por mejoría	3,650	3,536	3,517	3,626	3,561	1,754
	Total de egresos hospitalarios	3,820	3,671	3,691	3,797	3,709	1,827
	<b>Indicador</b>	<b>95.5</b>	<b>96.3</b>	<b>95.3</b>	<b>95.5</b>	<b>96.0</b>	<b>96.0</b>
Porcentaje de ocupación hospitalaria	Días paciente	86,470	85,990	81,208	75,025	76,943	40,067
	Días camas censables	98,820	98,550	98,550	87,600	98,550	48,870
	<b>Indicador</b>	<b>87.5</b>	<b>87.3</b>	<b>82.4</b>	<b>85.6</b>	<b>78.1</b>	<b>82.0</b>
Índice de consultas subsecuentes con relación a consultas de primera vez	Cons. subsec.	88,214	103,510	102,881	101,578	96,202	47,010
	Cons. 1er vez	8,310	8,191	8,457	9,686	7,785	4,455
	<b>Indicador</b>	<b>10.6</b>	<b>12.6</b>	<b>12.2</b>	<b>10.5</b>	<b>12.4</b>	<b>10.6</b>

Fuente: Servicios de Atención Psiquiátrica, 2013-2018.

\*Cifras al 1er. Semestre de 2018

## ANEXO 7.B.

### Indicadores Estratégicos del HPIJNN, 2013-2018.

Indicador		Año					
Nombre	Variables	2013	2014	2015	2016	2017	2018*
Eficiencia terminal de médicos especialistas	Número de médicos que obtienen constancia de conclusión de estudios de especialidad, subespecialidad y alta especialidad emitida por la Dirección General de Calidad y Educación en Salud	23	23	21	18	19	23
	Total de médicos especialistas en formación inscritos en el ciclo académico anual (especialidad, subespecialidad y alta especialidad)	25	24	23	21	21	23
	<b>Indicador</b>	<b>92.0</b>	<b>95.8</b>	<b>91.3</b>	<b>85.7</b>	<b>90.5</b>	<b>100.0</b>
Porcentaje de artículos científicos publicados en revistas indexadas <sup>1</sup>	Artículos científicos publicados en revistas indexadas (niveles III a VII)	3	3	4	8	7	1
	Artículos científicos totales publicados en revistas indexadas (niveles I a VII)	8	8	16	15	7	1
	<b>Indicador</b>	<b>37.5</b>	<b>37.5</b>	<b>25.0</b>	<b>53.3</b>	<b>100.0</b>	<b>0.0</b>
Porcentaje de egresos hospitalarios por mejoría	Egresos hospitalarios por mejoría	669	620	805	701	825	413
	Total de egresos hospitalarios	753	704	896	776	947	474
	<b>Indicador</b>	<b>88.8</b>	<b>88.1</b>	<b>89.8</b>	<b>90.3</b>	<b>87.1</b>	<b>87.1</b>
Porcentaje de ocupación hospitalaria	Días paciente	22,707	23,142	23,800	22,755	25,530	13294
	Días camas censables	33,580	29,200	34,675	31,613	34,675	17195
	<b>Indicador</b>	<b>67.6</b>	<b>79.3</b>	<b>68.6</b>	<b>72.0</b>	<b>73.6</b>	<b>77.3</b>
Índice de consultas subsecuentes con relación a consultas de primera vez	Cons. subsec.	94,785	96,432	86,222	94,849	90,885	44,413
	Cons. 1er vez	17,695	16,159	15,471	17,523	15,117	7,196
	<b>Indicador</b>	<b>5.4</b>	<b>6.0</b>	<b>5.6</b>	<b>5.4</b>	<b>6.0</b>	<b>6.2</b>

Fuente: Servicios de Atención Psiquiátrica, 2013-2018.

\* Cifras al 1er. Semestre de 2018

## ANEXO 7.C.

### Indicadores Estratégicos del HPSRM, 2013-2018.

Nombre	Indicador	Variables	Año					
			2013	2014	2015	2016	2017	2018
Porcentaje de artículos científicos publicados en revistas indexadas <sup>1</sup>	Artículos científicos publicados en revistas indexadas (niveles III a VII)		0	2	1	1	0	0
		Artículos científicos totales publicados en revistas indexadas (niveles I a VII)	1	2	1	1	0	0
	<b>Indicador</b>		<b>0.0</b>	<b>100.0</b>	<b>100.0</b>	<b>100.0</b>	<b>0.0</b>	<b>0.0</b>
Porcentaje de egresos hospitalarios por mejoría	Egresos hospitalarios por mejoría		196	249	280	325	240	161
		Total de egresos hospitalarios	210	271	303	345	258	183
	<b>Indicador</b>		<b>93.3</b>	<b>91.9</b>	<b>92.4</b>	<b>94.2</b>	<b>93.0</b>	<b>88.0</b>
Porcentaje de ocupación hospitalaria	Días paciente		57,241	55,577	53,391	50,786	46,897	24,421
		Días camas censables	89,105	62,050	62,790	62,708	54,750	27,150
	<b>Indicador</b>		<b>64.2</b>	<b>89.6</b>	<b>85.0</b>	<b>81.0</b>	<b>85.7</b>	<b>89.9</b>
Índice de consultas subsecuentes con relación a consultas de primera vez	Cons. subsec.		55,260	47,686	52,648	53,162	46,087	22,522
		Cons. 1er vez	8,699	8,569	8,541	8,098	6,325	3,266
	<b>Indicador</b>		<b>6.4</b>	<b>5.6</b>	<b>6.2</b>	<b>6.6</b>	<b>7.3</b>	<b>6.9</b>

Fuente: Servicios de Atención Psiquiátrica, 2013-2018.  
Cifras al 1er. Semestre de 2018.

## ANEXO 7.D.

Indicadores de gestión del CECOSAM Cuauhtémoc, 2013-2018

Indicador		Año					
Nombre	Variables	2013	2014	2015	2016	2017	2018*
Índice de consultas subsecuentes con relación a consultas de primera vez	Cons. subsec.	28,530	28,272	25,506	24,519	27,874	13,621
	Cons. 1er vez	4,101	3,504	2,946	2,558	2,755	1,387
	<b>Indicador</b>	<b>7.0</b>	<b>8.1</b>	<b>8.7</b>	<b>9.6</b>	<b>10.1</b>	<b>9.8</b>
Promedio diario de consultas de psiquiatría	Consultas	21,089	18,180	14,866	15,582	18,404	9,202
	Personal	13	12	12	14	11	11
	Días laborables	221	220	220	218	227	114
	<b>Indicador</b>	<b>7.3</b>	<b>6.9</b>	<b>5.6</b>	<b>5.1</b>	<b>7.4</b>	<b>7.3</b>
Promedio diario de actividades de psicología clínica	Consultas	11,542	13,596	13,586	11,495	12,225	6,113
	Personal	11	13	13	10	10	10
	Días laborables	221	220	220	218	227	114
	<b>Indicador</b>	<b>4.7</b>	<b>4.8</b>	<b>4.8</b>	<b>5.3</b>	<b>5.4</b>	<b>5.4</b>
Promedio diario de actividades de trabajo social	Consultas	16,395	15,189	15,189	12,121	10,506	5,253
	Personal	7	7	7	6	6	6
	Días laborables	221	220	220	218	227	114
	<b>Indicador</b>	<b>10.6</b>	<b>9.9</b>	<b>9.9</b>	<b>9.3</b>	<b>7.7</b>	<b>7.7</b>
Porcentaje de usuarios satisfechos con el trato recibido	Satisfechos	722	864	813	658	721	361
	Encuestados	737	875	827	679	773	387
	<b>Indicador</b>	<b>98.0</b>	<b>98.7</b>	<b>98.3</b>	<b>96.9</b>	<b>93.3</b>	<b>93.3</b>

Fuente: Servicios de Atención Psiquiátrica, 2013.

\* Cifras al 1er semestre 2018

## ANEXO 7.E.

Indicadores de gestión de CECOSAM Iztapalapa, 2013-2018

Indicador		Año					
Nombre	VARIABLES	2013	2014	2015	2016	2017	2018*
Índice de consultas subsecuentes con relación a consultas de primera vez	Cons. subsec.	19,253	19,912	19,462	19,098	18,236	8,911
	Cons. 1er vez	2,526	2,549	2,252	2,030	2,049	1,109
	<b>Indicador</b>	<b>7.6</b>	<b>7.7</b>	<b>8.6</b>	<b>9.4</b>	<b>8.9</b>	<b>8.0</b>
Promedio diario de consultas de psiquiatría	Consultas	13,979	14,100	14,839	14,187	14,085	7,043
	Personal	9	9	9	9	9	9
	Días laborables	225	225	225	218	229	114
	<b>Indicador</b>	<b>6.9</b>	<b>7.0</b>	<b>7.7</b>	<b>7.2</b>	<b>6.8</b>	<b>6.9</b>
Promedio diario de actividades de psicología clínica	Consultas	7,800	8,361	6,875	6,941	6,200	3,100
	Personal	7	7	7	7	7	7
	Días laborables	225	225	214	218	229	114
	<b>Indicador</b>	<b>5.0</b>	<b>5.3</b>	<b>4.6</b>	<b>4.5</b>	<b>3.9</b>	<b>3.9</b>
Promedio diario de actividades de trabajo social	Consultas	8,194	8,370	8,370	9,230	8,927	4,464
	Personal	6	6	6	6	6	6
	Días laborables	225	225	225	218	229	114
	<b>Indicador</b>	<b>6.1</b>	<b>6.2</b>	<b>6.3</b>	<b>7.1</b>	<b>6.5</b>	<b>6.5</b>
Porcentaje de usuarios satisfechos con el trato recibido	Satisfechos	787	795	804	1,125	1,373	687
	Encuestados	804	804	804	1,171	1,413	707
	<b>Indicador</b>	<b>97.9</b>	<b>98.9</b>	<b>100.0</b>	<b>96.1</b>	<b>97.2</b>	<b>97.2</b>

Fuente: Servicios de Atención Psiquiátrica, 2013-2018

\*Cifras al 1er semestre de 2018

## ANEXO 7.F.

Indicadores de gestión de CECOSAM Zacatenco, 2013-2018

Indicador		Año					
Nombre	Variables	2013	2014	2015	2016	2017	2018*
Índice de consultas subsecuentes con relación a consultas de primera vez	Cons. subsec.	16,837	16,204	15,848	15,440	18,595	9,087
	Cons. 1er vez	2,491	1,918	1,772	1,629	1,716	796
	<b>Indicador</b>	<b>6.8</b>	<b>8.4</b>	<b>8.9</b>	<b>9.5</b>	<b>10.8</b>	<b>11.4</b>
Promedio diario de consultas de psiquiatría	Consultas	12,836	12,081	11,306	10,885	12,009	6,005
	Personal	7	9	9	9	9	9
	Días laborables	223	221	221	217	227	114
	<b>Indicador</b>	<b>8.2</b>	<b>6.1</b>	<b>5.7</b>	<b>5.6</b>	<b>5.9</b>	<b>5.9</b>
Promedio diario de actividades de psicología clínica	Consultas	6,492	6,041	6,314	6,184	8,302	4,151
	Personal	6	6	6	6	6	6
	Días laborables	223	221	221	217	227	114
	<b>Indicador</b>	<b>4.9</b>	<b>4.6</b>	<b>4.8</b>	<b>4.7</b>	<b>6.1</b>	<b>6.1</b>
Promedio diario de actividades de trabajo social	Consultas	14,083	13,659	13,659	14,911	10,698	5,349
	Personal	5	6	6	6	6	6
	Días laborables	223	221	221	217	227	114
	<b>Indicador</b>	<b>12.6</b>	<b>10.3</b>	<b>10.3</b>	<b>11.5</b>	<b>7.9</b>	<b>7.8</b>
Porcentaje de usuarios satisfechos con el trato recibido	Satisfechos	840	726	655	758	779	390
	Encuestados	840	759	717	795	833	417
	<b>Indicador</b>	<b>100.0</b>	<b>95.7</b>	<b>91.4</b>	<b>95.3</b>	<b>93.5</b>	<b>93.5</b>

Fuente: Servicios de Atención Psiquiátrica, 2013-2018.

\*Cifras al 1er. semestre 2018



**MEMORIA SEXENAL**  
**Servicios de Atención Psiquiátrica**  
**2013-2018**

Primera publicación en la Ciudad de México  
30 de septiembre de 2018