

INFORME DE LABORES

2 0 1 7 - 2 0 1 8

DELEGACIÓN FEDERAL EN EL
ESTADO DE CHIHUAHUA



Presentación

El siguiente informe contiene en síntesis los principales elementos que durante el periodo del ejercicio 2017 al 30 de abril del 2018 la Representación Federal en el estado de Chihuahua ha coordinado para el establecimiento de acciones tendientes a fortalecer el liderazgo en la actividad económica de la entidad, por ello, este último año del Gobierno de la República, a través de las estrategias establecidas por la Secretaría de Economía, pudimos acompañar decisivamente las iniciativas de los diversos sectores empresariales del estado, a través de políticas públicas dirigidas a promover mayores niveles de inversión, favorecer el fomento económico, la promoción del sector minero, el impulso a las micro, pequeñas y medianas empresas con mayor determinación, en apoyos y asesoría a personas emprendedoras, principalmente jóvenes chihuahuenses.

La renovada agenda comercial del país, aunado a los grandes retos que ha implicado la actual renegociación del Tratado de Libre Comercio con América del Norte, sin duda alguna, sitúan al estado Chihuahua, siendo un estado fronterizo, a enfrentar nuevos retos para seguir aprovechando las ventajas geográficas y de relación con los países vecinos del norte; en este periodo hemos reforzado el acompañamiento a los empresarios y conjuntamente con el Gobierno Estatal, impulsamos el potencial productivo y exportador de cada una de nuestras regiones, tendientes a ser más competitivos.

En un escenario económico internacional que se ha vuelto más complejo por sus constantes cambios, con mercados cada vez más fuertes como el asiático, reforzamos las estrategias de información en coordinación con organismos empresariales, instituciones educativas e instancias de Gobierno, para la capacitación de los actores principales del comercio en el estado, acompañando su crecimiento para la a través de la captación de nuevas oportunidades de negocios.

En este Informe, sobresalen los resultados de los trabajos desarrollados por las unidades sustantivas que integran esta Delegación Federal, como son el área de Promoción, Servicios y Minería, así como del quehacer de la Subdelegación de Economía en ciudad Juárez, conforme a la gestión que realizan cada una de estas áreas, hemos contribuido con el objetivo de mantener una constante mejora de la gestión en la calidad de los servicios, así como la simplificación de trámites que permiten brindar respuestas oportunas al usuario.

Chihuahua, es grande no únicamente por su extensión territorial, sino por el trabajo arduo y constante de sus empresas, que han llevado a consolidar sectores estratégicos muy importantes para el país, como son la industria, el turismo, el sector agropecuario, la minería y la oferta de servicios, abriendo nuevos campos en áreas de innovación y tecnología; nos hemos esforzamos por construir en la entidad un puente que permita llevarnos a una economía más sólida, con mayores probabilidades de crecimiento en la atención de sus iniciativas y trámites; siendo esta la oportunidad de poder dejar constancia de manera detallada, sobre las acciones emprendidas por esta Representación Federal, en aras de fomentar la productividad y competitividad de la economía del estado y del país, con la misión de seguir mejorando las condiciones de vida económica de nuestra sociedad chihuahuense.

Lic. David Dajlala Ricarte

Delegado Federal de la Secretaría de Economía en Chihuahua

Participantes en su elaboración

Delegación Chihuahua: David Dajlala Ricarte, Delegado; Ana Guadalupe López González, Coordinadora de Promoción; Karla Guadalupe Jauregui Soto, Subdirectora de Promoción; María Isabel Garcia Mercado, Coordinadora de Servicios; Rafael Edipo Palma, Subdirector de Minas.

Subdelegación Cd. Juárez: Carlos Castruita, Subdirector de Servicios “C” y Encargado de Despacho; Nebraska Dempwolff Cháirez, Técnico especializado; Marisol Villalobos Reyes, Técnico especializado; Diego Iván Hernández, Analista de Sistemas Macro; Sandra Escobedo García, Técnico Superior; Rosa Angélica García, Técnico Especializado; María de Los Ángeles López Rodríguez, Coordinadora de Promoción.

Índice

I. Índice.....4

II. Introducción.....8

III. Estructura organizacional de la Delegación y Subdelegación Federal de la Secretaría de Economía en el Estado de Chihuahua.....10

IV. Actividades de la Delegación Federal en el Estado de Chihuahua de la Secretaría de Economía vinculadas con el Plan Nacional de Desarrollo 2013-2018 y el Programa de Desarrollo Innovador 2013-2018.

IV.1 PRODEINN - Objetivo sectorial 1: Desarrollar una política de fomento industrial y de innovación que promueva un crecimiento económico equilibrado por sectores, regiones y empresas.

IV.1.1 PND - Estrategia 4.8.11. Reactivar una política de fomento económico enfocada en incrementar la productividad de los sectores dinámicos y tradicionales de la economía mexicana, de manera regional y sectorialmente equilibrada.

IV.1.1.1 Desarrollo de proveedores.....12

IV.1.1.2 Competitividad Regional.....13

IV.1.1.3 Programa para la Productividad y Competitividad Industrial (PPCI).....14

IV.1.1.4 Programa para el Desarrollo de la Industria del Software (PROSOFT) y la Innovación.....16

IV.1.1.5 Signos Distintivos e Invenciones.....17

IV.1.2 PND - Estrategia 4.8.21. Promover mayores niveles de inversión y competitividad en el sector minero.

IV.1.2.1 Fideicomiso de Fomento Minero, FIFOMI.....19

IV.1.2.2 Servicios de la Subdirección de Minería.....20

¹ Se orienta a la meta 4: "México Próspero". Objetivo 4.8. Desarrollar los sectores estratégicos del país.

IV.2 PRODEINN - Objetivo sectorial 3: Impulsar a emprendedores y fortalecer el desarrollo empresarial de las MIPYMES y los organismos del sector social de la economía.

IV.2.1 PND - Estrategia 4.2.22. Ampliar la cobertura del sistema financiero hacia un mayor número de personas y empresas en México, en particular para los segmentos de la población actualmente excluidos.

IV.2.1.1 Sistema Nacional de Garantías.....34

IV.2.1.2 Programa Nacional de Financiamiento al Microempresario, PRONAFIM.....34

IV.2.1.3 Registro Único de Garantías Mobiliarias, RUG.....35

IV.2.2 PND - Estrategia 4.8.41. Impulsar a los emprendedores y fortalecer a las micro, pequeñas y medianas empresas.

IV.2.2.1 Red de Puntos para Mover a México.....36

IV.2.2.2 Red de Apoyo al Emprendedor.....37

IV.2.2.3 Fortalecimiento de Incubadoras y Aceleradoras de Empresas.....39

IV.2.2.4 Campañas y talleres de sensibilización para la cultura emprendedora.....42

IV.2.2.5 Formación de Capacidades.....45

IV.2.2.6 Fondo Emprendedor.....45

IV.2.3 PND - Estrategia 4.8.51. Fomentar la economía social.

IV.2.3.1 Cruzada Nacional contra el Hambre y Programa Nacional para la Prevención Social de la Violencia y la Delincuencia.....47

² Se orienta a la meta 4: "México Próspero". Objetivo 4.2. Democratizar el acceso al financiamiento de proyectos con potencial de crecimiento.

IV.3 PRODEINN - Objetivo sectorial 4: Promover una mayor competencia en los mercados y avanzar hacia una mejora regulatoria integral.

IV.3.1 PND - Estrategia 4.7.23. Implementar una mejora regulatoria integral.

IV.3.1.1 Mejora Regulatoria.....48

IV.3.1.2 Denominaciones y Razones Sociales.....48

IV.3.1.3 Sociedades por Acciones Simplificadas (SAS).....49

IV.3.1.4 Correduría Pública – Servicios de Certificación en Comercio electrónico.....50

IV.3.2 PND - Estrategia 4.7.53. Proteger los derechos del consumidor, mejorar la información de mercados y garantizar el derecho a la realización de operaciones comerciales claras y seguras.

IV.3.2.1 Sistema Nacional de Información e Integración de Mercados (SNIIM).....51

IV.3.2.2 Sistema de Comercio Interior y Abasto (SICIA).....52

IV.3.2.3 Procuraduría Federal del Consumidor (PROFECO).....54

IV.4 PRODEINN - Objetivo sectorial 5: Incrementar los flujos internacionales de comercio y de inversión, así como el contenido nacional de las exportaciones.

IV.4.1 PND - Estrategia 5.3.14. Impulsar y profundizar la política de apertura comercial para incentivar la participación de México en la economía global.

IV.4.1.1 Programa de la Industria Manufacturera, Maquiladora y de Servicios de Exportación, IMMEX.....56

IV.4.1.2 Programa de Promoción Sectorial, PROSEC.....59

IV.4.1.3 Certificados de Origen.....61

IV.4.1.4 Cupos de Importación y Exportación.....63

¹ Se orienta a la meta 4: “México Próspero”. Objetivo 4.8. Desarrollar los sectores estratégicos del país.

³ Se orienta a la meta 4: “México Próspero”. Objetivo 4.7. Garantizar reglas claras que incentiven el desarrollo de un mercado interno competitivo.

⁴ Se orienta a la meta 5: “México con responsabilidad global”. Objetivo 5.3. Reafirmar el compromiso del País con el libre comercio, la movilidad de capitales y la integración productiva.

INFORME DE LABORES

2 0 1 7 - 2 0 1 8

DELEGACIÓN FEDERAL EN EL
ESTADO DE CHIHUAHUA

IV.4.1.5 Permisos Previos de Importación y Exportación (REGLA 8a y Avisos Automáticos de Exportación).....	64
IV.4.1.6 Registro Nacional de Inversiones Extranjeras (RNIE).....	66
IV.4.1.7 Registro de productos elegibles para preferencias y concesiones arancelarias para la Unión Europea (UE) o la Asociación Europea de Libre Comercio (AELC).....	67
IV.4.1.8 ALTEX Y ECEX. Reporte anual de operaciones de Comercio Exterior para programas.....	68
IV.4.1.9 Sistema Integral de Gestión Registral (SIGER 2.0).....	69
IV.4.1.10 Participación como miembro permanente en el Comité de Comercio Exterior INDEX, Asociación de Maquiladoras y Exportadoras de Chihuahua A.C.....	70
IV.4.1.11 Participación como miembro permanente en el Comité de Facilitación Aduanera SAT.....	71
IV.4.1.12 Impartición platicas y/o conferencias a instituciones educativas y organismos empresariales.....	73
V. Conclusiones.....	80
VI. Glosario de términos.....	81

II. Introducción.

Durante el año 2017 y hasta el 30 de abril de 2018, la economía mexicana ha enfrentado de manera constante un panorama adverso, derivado de la incertidumbre ante los posibles cambios de la política económica de nuestro principal socio comercial, y las negociaciones con Estados Unidos y Canadá sobre la permanencia del Tratado de Libre Comercio con América del Norte (TLCAN), representando quizás uno de los más importantes retos para la presente administración federal; la actividad económica volvió a ser afectada de manera negativa por el impacto de la disminución en el valor de la producción de petróleo en la actividad industrial y el recorte presupuestal que el gobierno ha llevado a cabo durante ambos ejercicios fiscales.

No obstante; bajo este entorno de constantes cambios y retos, tanto la Delegación Chihuahua como la Subdelegación Ciudad Juárez, día con día se ha trabajado de manera comprometida, para impulsar el logro de los objetivos estratégicos de la Secretaría de Economía, brindando un servicio confiable, oportuno y transparente a todo aquel emprendedor que acude a la dependencia, con la intención de iniciar un negocio, así como a toda empresa que ante la incertidumbre de la permanencia del TLCAN, han decidido innovar en sus procesos y/o servicios, integrarse a cadenas de valor, de los sectores estratégicos para el Estado de Chihuahua, y explorar la posibilidad de incursionar en otros mercados como el que recientemente se conformó con la suscripción del Acuerdo Transpacífico de Cooperación Económica (TPP), entre otros; la contribución que realiza ésta dependencia al desarrollo económico de la entidad y de México, se da a través de diversos trámites, asesorías y estrategias de difusión de los programas de apoyo que se tienen, y que lleva a cabo en tres áreas sustantivas: Minería, Servicios, y Promoción.

Hablando de minería nuestro Estado de Chihuahua tradicionalmente minero desde la época colonial, actividad que dio origen a los principales centros de población, mismos que actualmente son las principales ciudades y cabeceras municipales, incluida la capital del Estado; Chihuahua un Estado privilegiado por su situación geográfica se encuentra en una área con potencial en yacimientos de minerales preciosos oro y plata, así mismo en los principales minerales metálicos industriales como plomo, cobre y zinc, además de contar con minerales no metálicos importantes como yeso, barita, etc. lo cual posiciona a el Estado como productor de minerales posicionándose en el tercer lugar en cuanto al valor de la producción minera nacional, cabe señalar que en referencia de otros Estados se destaca en los primeros lugares en la producción de varios metales, a diferencia de otras regiones que únicamente cuentan con yacimientos de un solo tipo de mineral. La diversidad de metales ofrece una oportunidad para atraer inversiones para desarrollo de proyectos mineros en nuestra entidad, aprovechando además nuestra localización geográfica en colindancia con la frontera norte de nuestro país, ese potencial minero se ha visto capitalizado a través de los años desarrollando polos de desarrollo alrededor de las unidades mineras, generando infraestructura, empleo, desarrollo, derrama económica y servicios en ciudades y además en las zonas rurales donde ninguna otra industria realiza inversiones, por lo que la actividad minera contribuye socialmente en zonas de alta marginación. Nuestro marco legal vigente señala que la única manera de desarrollar un proyecto minero es mediante la obtención de una concesión minera otorgada por la Secretaría de Economía, por lo que esto convierte a nuestra institución como punto de inicio para los proyectos mineros, lo cual es importante destacar debido a que la calidad de nuestros servicios, la oportunidad de las resoluciones tanto en el otorgamiento de concesiones como en el cumplimiento de las obligaciones y ejercicio de derechos de los concesionario se traducen en trámites, gestiones, servicios y en general atención de los asuntos mineros para que tengan certeza legal y seguridad en sus inversiones.

Asimismo, en el área de servicios nos hemos enfocado a dar a conocer las nuevas normas, requisitos o reglamentaciones que se van presentando para el beneficio y cumplimiento de empresas de servicios, comerciales e Industriales tanto para venta al mercado nacional como al de exportación, así como ofrecer servicios de trámites oportunos y expeditos, todo ello con la finalidad de generar un impulso en la economía de nuestra entidad y que los usuarios se sientan apoyados en la consecución de sus proyectos o posicionamiento de sus empresas, por otro lado es importante mencionar que a pesar que en esta área no se otorgan fondos para apoyar a las empresas si se otorgan herramientas que les permite ahorrarse ciertos impuestos lo que genera el ser más competitivos tanto a nivel nacional como internacional, todo ello con el fin de buscar siempre las metas que se encuentran dentro del Plan nacional de Desarrollo.

Finalmente, a través del área de promoción, se trabaja constantemente para crear una sinergia con los diversos actores que conforman la “Cuádruple Hélice”, es decir: Administración Pública, Sector Empresarial, Sector Académico y Sociedad; creando y manteniendo vínculos con el ejecutivo estatal, los municipios, las cámaras y confederaciones empresariales, las instituciones educativas, y la sociedad, para coadyuvar todas y cada una de las acciones enfocadas a incrementar la competitividad de las empresas, el emprendimiento, la conservación y generación de empleos, que detonen el desarrollo económico y social del Estado; mismas que se resumen en la difusión de los programas de apoyo, a MIPYMES y emprendedores, que tiene la Secretaría de Economía, vía asesorías, visitas, conferencias, exposiciones, reuniones y participación en ferias y eventos, logrando el posicionamiento de los mismos y de la Secretaría de Economía, y fomentar la cultura empresarial con enfoque a un incremento de competitividad, productividad e innovación que se refleja en la creación, consolidación y permanencia de más y mejores empresas, socialmente responsables; que les permitan su inserción en alguno de los núcleos productivos que son prioridad para el Estado, tales como agroindustrial, automotriz, materiales para la construcción o minería.

En consecuencia, a la difusión que llevó a cabo la Delegación y Subdelegación en el Estado de Chihuahua, durante el 2017 y al 30 de abril de 2018, el Comité Estatal del Fondo Nacional Emprendedor; integrado por la Secretaría de Innovación y Desarrollo Económico del Estado, la Cámara Nacional de Comercio (CANACO) Chihuahua, y la Delegación Chihuahua; llevaron a cabo 19 Sesiones de Comité, en las cuales fueron evaluados 53 proyectos, en tiempo y forma. Destacando la aprobación por el Consejo Directivo, de 719 solicitudes (incluyendo aquellas que no requieren evaluación estatal y que son evaluadas a través de una modelo paramétrico por el INADEM, tales como las convocatorias 2.3 “Creación y Fortalecimiento de Empresas Básicas a través del Programa de Incubación en Línea” y 4.1 “Fortalecimiento de Micro Empresas”), al cierre del año 2017, el Fondo Nacional Emprendedor (FNE), autorizó y ministró solicitudes por más de 38 millones de pesos para el Estado de Chihuahua.

De igual manera, de enero de 2017 al mes de abril de 2018, el Sistema Nacional de Garantías PYME autorizó créditos a través de la banca comercial, por un monto superior a los \$4,525,103,587.00 de pesos; para beneficiar a 3,201 MIPYMES de Chihuahua; se aprobó un proyecto de PROSOFT, por un monto superior a los 17.20 millones de pesos; y PRONAFIM otorgó 17,256 microcréditos por \$64,645,861.49.

III. Estructura organizacional de la Delegación y Subdelegación Federal de la Secretaría de Economía en el Estado de Chihuahua

Estructura organizacional de la Delegación Chihuahua de la Secretaría de Economía.

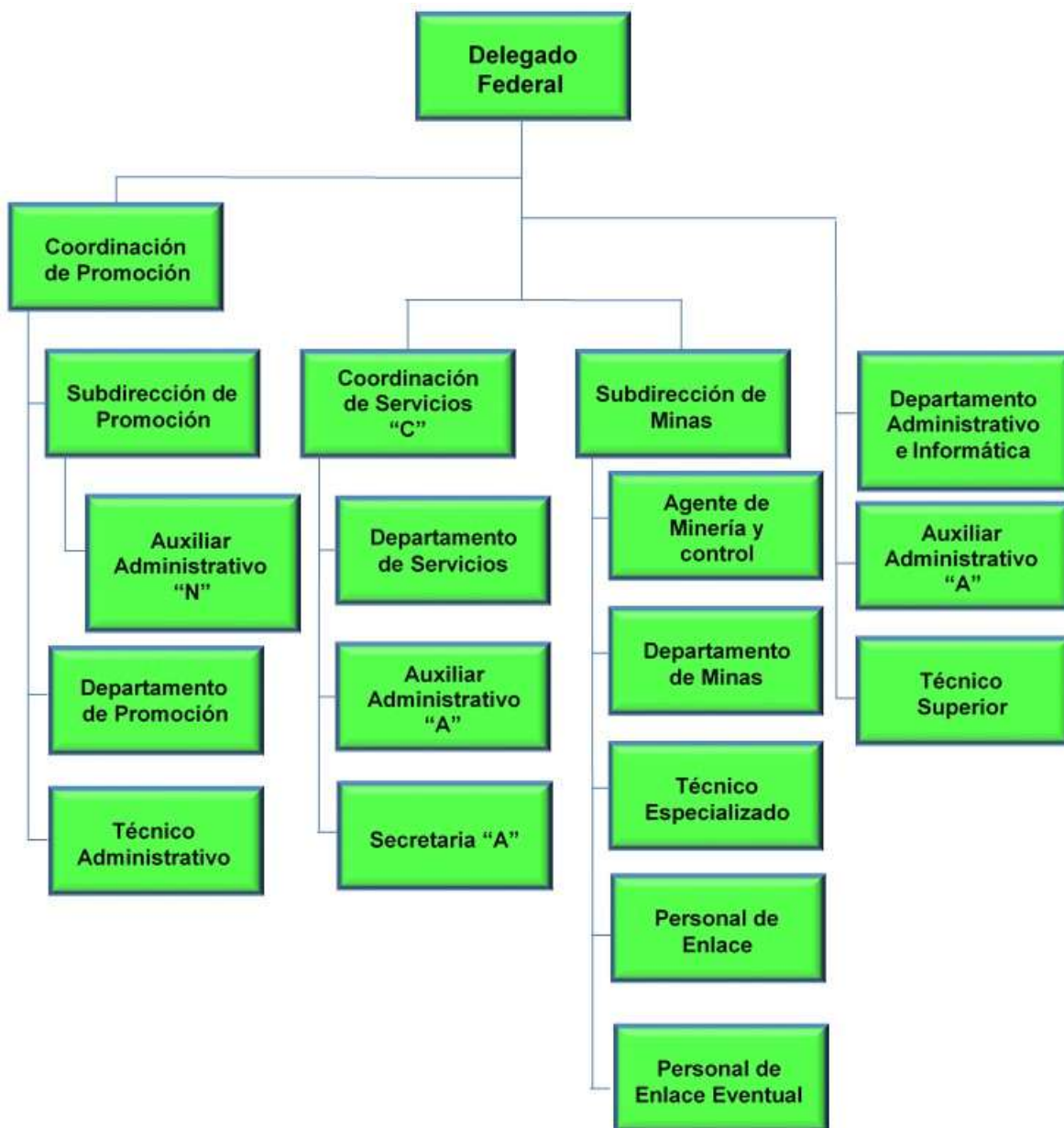

INFORME DE LABORES

2 0 1 7 - 2 0 1 8

DELEGACIÓN FEDERAL EN EL
ESTADO DE CHIHUAHUA

Estructura organizacional de la Subdelegación Federal en Ciudad Juárez de la Secretaría de Economía.

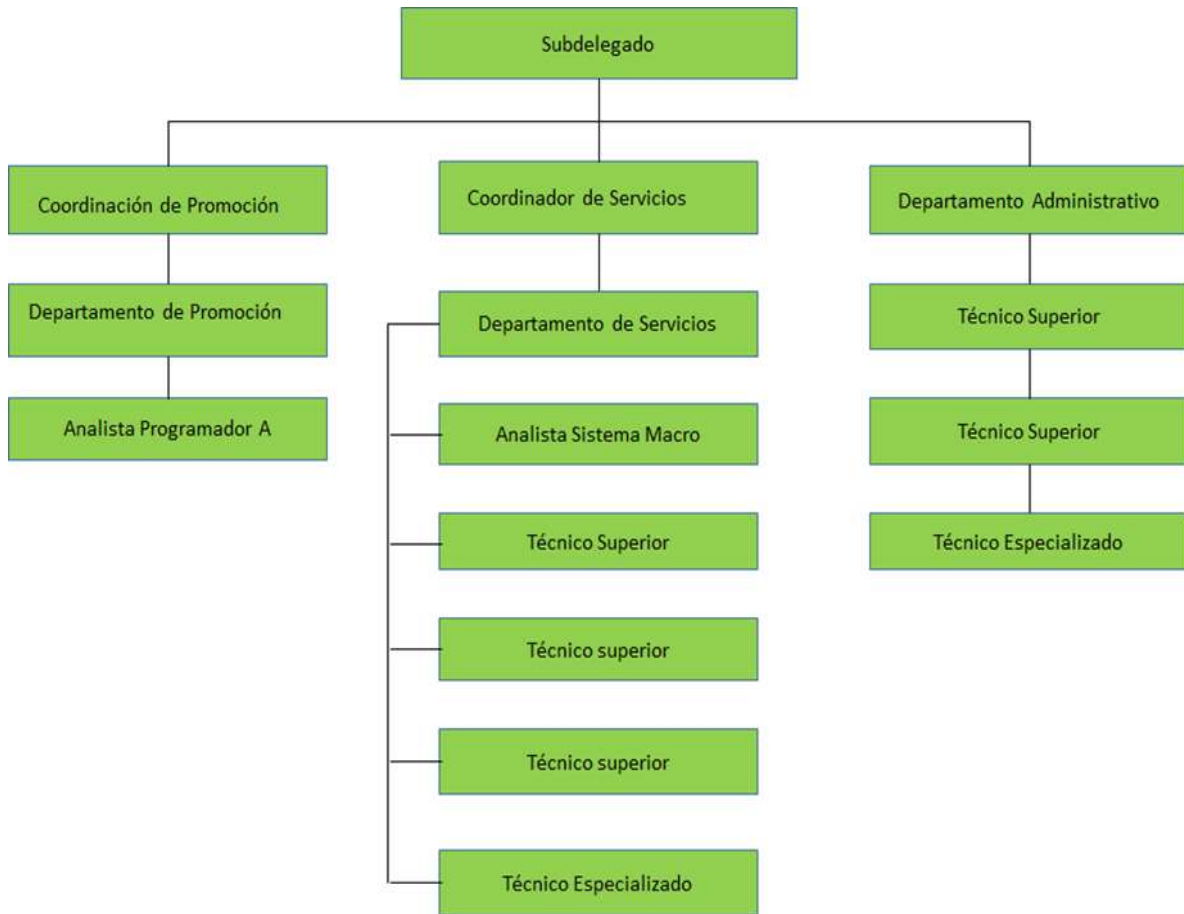

IV. Actividades de la Delegación y Subdelegación de la Secretaría de Economía en el Estado de Chihuahua, vinculadas con el Plan Nacional de Desarrollo 2013-2018 y el Programa de Desarrollo Innovador 2013-2018.

IV.1.1 PND - Estrategia 4.8.15. Reactivar una política de fomento económico enfocada en incrementar la productividad de los sectores dinámicos y tradicionales de la economía mexicana, de manera regional y sectorialmente equilibrada.

IV.1.1.1 Desarrollo de proveedores.

En conjunto con el INADEM la Delegación Chihuahua, llevó a cabo dos magnos eventos de difusión, para informar a la cuádruple hélice, los diferentes conceptos y montos de apoyo que se otorgan a las MIPYMES, a través de la convocatoria 1.1 “Desarrollo de Redes y Cadenas Globales de Valor” del FNE; como resultado, el Comité Estatal en Chihuahua del Fondo Nacional Emprendedor 2017 convocó a tres sesiones ordinarias, en la cual se evaluaron tres proyectos; destacando uno para la integración a la cadena de proveería del sector aeroespacial.



Fuente: Delegación Chihuahua.

En Ciudad Juárez la Secretaría de Economía estuvo presente en la “7th EXPO MRO” exposición industrial consolidada como una de las más importantes del país en la que participan grandes empresas dedicadas a la proveeduría de insumos y servicios, así como empresas manufactureras que se han integrado a la dinámica de negociación B2B.

⁵ Se orienta a la meta 4: “México Próspero”. Objetivo 4.8. Desarrollar los sectores estratégicos del país.



Fuente: Subdelegación Cd. Juárez.

IV.1.1.2 Competitividad Regional.

Derivado de las diversas campañas de difusión, el Comité Estatal integrado por la Delegación Federal de la Secretaría de Economía en Chihuahua, la Secretaría de Innovación y Desarrollo Económico del Gobierno del Estado de Chihuahua y por un representante del sector empresarial; llevó a cabo tres sesiones para evaluar nueve solicitudes de apoyo, siendo la convocatoria 1.2 “Productividad Económica Regional” una de las más demandadas en el año 2017, ya que tiene como objetivo impulsar la competitividad de las regiones y sectores estratégicos, a partir de programas integrales que permitan democratizar la productividad y fortalezcan la infraestructura productiva, alentando las inversiones en capital fijo y la actualización de equipos tecnológicos, a fin de cerrar las brechas sectoriales y regionales en el país.



Fuente: Delegación Chihuahua.

En materia de competitividad la Subdelegación en Ciudad Juárez, continuó con las actividades derivadas del proyecto que tuvo su origen en el año 2015, “Ciudades Competitivas”, inició con pruebas piloto en 3 ciudades del país, entre esas Ciudad Juárez; como parte de las acciones concretas que realiza la Secretaría de Economía, para mejorar el ambiente de negocios e incrementar la competitividad.

Se trabajó en el seguimiento a las tareas necesarias para dar respuesta a la problemática identificada: 1.- Definir una vocación turística de la ciudad; en esta se trabajó coordinadamente con la Dirección de Desarrollo Económico del Municipio, para la instalación del Consejo Municipal de Turismo que esta por instalarse. 2.- Promover el turismo médico, los trabajos realizados se dieron con el Clúster de Turismo Médico, quién está trabajando en la promoción nacional y en el vecino país E. U. A., en este, sobre todo en las ciudades fronterizas con México. 3.- Ocupación baja en actividades de sustentabilidad de producto, investigación, desarrollo y diseño por falta de personal calificado; la actividad de la Subdelegación en Ciudad Juárez fue trabajar coordinadamente con la Universidad Autónoma de Ciudad Juárez, la Cámara Nacional de la Industria electrónica de Telecomunicaciones y Tecnologías de la Información y el Centro de Entrenamiento en Alta Tecnología; para lograr el desarrollo de personal mejor calificado para la industria maquiladora.

Después de precisar las necesidades, el Centro de Entrenamiento en Alta Tecnología trabajará para preparar al personal en las capacidades que las empresas de la Industria Manufacturera, Maquiladora, y de Servicios de Exportación necesita.

Al 30 de abril de 2018 se dio cierre a los asuntos planteados en el proyecto de ciudades competitivas, se elaboró presentación que será dada a conocer públicamente con los actores involucrados desde el inicio del proyecto. Abriendo espacio para que los involucrados en el desarrollo económico se coordinen para eliminar los inhibidores que se presenten en el crecimiento del mencionado desarrollo.

IV.1.1.3 Programa para la Productividad y Competitividad Industrial (PPCI).

En coordinación la Unidad de Compras de Gobierno y con el propósito de dar a conocer las Reglas de Operación y promocionar las Convocatorias del “Programa para la Productividad y Competitividad Industrial (PPCI)”, a las empresas pertenecientes al Consejo Nacional de la Industria Maquiladora y Manufacturera de Exportación (INDEX) así como a los socios de CANACINTRA, mismas que desarrollan proyectos para contribuir a la integración de un mayor número de empresas en cadenas de valor y/o con interés de mejorar su productividad, a través de iniciativas de carácter industrial que propicien un crecimiento económico equilibrado por sectores, regiones y empresas; la Delegación en Chihuahua realizó una videoconferencia en mayo de 2017; y una exposición presencial durante el mes de febrero de 2018; con la presencia de casi 50 empresarios representantes de sectores tales como: Agroindustria, Aeroespacial, Automotriz y Metalmecánico con operaciones en el Municipio de Chihuahua.



Fuente: Delegación Chihuahua.

En la Subdelegación en Cd. Juárez, las tareas ejecutadas en cuanto a la atención y promoción del Programa de Productividad y Competitividad Industrial, fueron atención personalizada en las instalaciones de la Subdelegación Federal en Cd. Juárez, así como en los eventos en los que la representación Federal participó.

Se recibieron en ventanilla 5 (Cinco) Reportes de avance y/o final para proyectos del Programa para la Productividad y Competitividad Industrial, correspondientes a 3 (tres) beneficiados: Cámara Nacional de la Industria Electrónica de Telecomunicaciones y Tecnologías de la Información; Itzel Yareli Vargas Cebreros; y Tadime, S de R. L. de C. V.

Se recibió un informe de corrección al anexo "B" del reporte de avance y/o final para proyectos presentado por Itzel Yareli Vargas Cebreros.

Se realizó 1 visita a la empresa Tadime, S. de R. L. de C. V. para comprobar la correcta aplicación del apoyo otorgado, validar la información contenida en el expediente, entregables y acciones comprometidas en el proyecto, así como verificar el cumplimiento a lo establecido en las Reglas de Operación del Programa de Productividad y Competitividad Industrial del ejercicio en el que fue aprobado.

Durante el periodo comprendido de enero-abril 2018, se recibieron: Un reporte de avance y/o final para proyectos del Programa de Productividad y Competitividad Industrial PPCI, presentado pro Itzel Yareli Vargas Cerreros; 2 solicitudes de apoyo del Programa para la Productividad y Competitividad Industrial (PPCI) presentadas por parte de: Crece Chihuahua, A. C.; e Industrial & Creative Solutions, S. A. de C. V.; y una información complementaria a solicitud de apoyo, requerida a Industrial & Creative Solutions, S. A. de C. V.



Fuente: Subdelegación Cd. Juárez.

IV.1.1.4 Programa para el Desarrollo de la Industria del Software (PROSOFT) y la Innovación.

Tanto la Delegación en Chihuahua como la Subdelegación en Ciudad Juárez brindaron diversas asesorías a los empresarios sobre los apoyos que otorga la Secretaría de Economía, a proyectos enfocados al desarrollo del Sector de Tecnologías de Información y para el desarrollo de Software.

Destacando la conferencia que realizó la Subdelegación en Ciudad Juárez, en la Universidad Tecnológica de Paquimé, del municipio de Casas Grandes, en el marco "Feria de Proyectos 2017" a los estudiantes de la carrera de "Tecnologías de la Información"; así como la aprobación de un proyecto promovido por Desarrollo Económico de Ciudad Juárez, para un Centro de Innovación en Moldes y Troqueles.



Fuente: <http://lanoticiadigital.com.mx/2017/04/04/feria-de-proyectos-tics-utp/>

INFORME DE LABORES

2 0 1 7 - 2 0 1 8

DELEGACIÓN FEDERAL EN EL
ESTADO DE CHIHUAHUA

VI.1.1.5 Signos Distintivos e Invencciones

La Representación Federal en el Estado de Chihuahua ofrece a los usuarios de Signos Distintivos y Patentes en sus diversas modalidades, asesorías en coordinación con el Instituto Mexicano de la Propiedad Industrial, durante el ejercicio 2017 se recibieron 9 visitas del personal especializado del Instituto de 2 días cada una, y en el período comprendido de enero a abril de 2018 ya se han llevado a cabo 2 visitas más; los cual nos ha permitido otorgar 505 asesorías personales mediante las cuales se les apoya a los usuarios para llevar a cabo sus procesos de trámites de forma transparente y segura. Así mismo a través de la Delegación Chihuahua se canalizaron 1,513 trámites y/ gestiones recibidos para su resolución a la Oficina Regional en Monterrey N.L.

Asimismo, la Delegación en Chihuahua y la Subdelegación en Cd. Juárez promueve y apoya a los usuarios a calendarizar sus citas con el personal del Instituto, a través del sistema de citas –IMPI.

SISTEMA DE CITA PARA ASESORIA		IMPI	
DETALLE DE LA CITA			
TIPO DE ASESORIA			
PATENTES			
NOMBRE DEL ASESOR	FECHA DE LA ASESORIA		
FABIOLA KARDONKA SUSTITA HINGUIDEA - 13/04/2017			
DIRECCIÓN			
CALLE CIRCUITO UNIVERSITARIO, NO. 547 SUR, COL. TECNO PARQUE UACH, DEL. ALLEN, CHIHUAHUA, CHIHUAHUA, MEXICO, CÓDIGO POSTAL 31125			
DETALLE DE LOS HORARIOS ASIGNADOS			
Horario	Nombre Completo	Tipo de Cita	Estatus
10:30:00 - 11:30:00		CON CITA	ATENDIDO
10:30:00 - 11:30:00		CON CITA	NO ASISTIO
11:30:00 - 12:00:00		CON CITA	ATENDIDO
11:30:00 - 12:00:00		CON CITA	ATENDIDO
12:30:00 - 12:30:00		CON CITA	NO RESERVADA
12:30:00 - 13:00:00		CON CITA	ATENDIDO
13:00:00 - 13:30:00		CON CITA	NO RESERVADA
13:30:00 - 14:00:00		CON CITA	ATENDIDO
14:00:00 - 14:30:00		CON CITA	NO ASISTIO

Fuente: Delegación Chihuahua.

Año 2017	Total
Visitas coordinadas con el IMPI	9
Asesorías Otorgadas	366
Trámites Canalizados	1,144

Fuente: Delegación Chihuahua.

Año 2018 (enero -abril)	Total
Visitas coordinadas con el IMPI	2
Asesorías Otorgadas	139
Trámites Canalizados	369

Fuente: Delegación Chihuahua.

INFORME DE LABORES

2 0 1 7 - 2 0 1 8

DELEGACIÓN FEDERAL EN EL
ESTADO DE CHIHUAHUA

Se observa una tendencia de crecimiento en la recepción de trámites respecto del ejercicio anterior de un 3.72 %, lo cual se traduce en una mayor cultura de la protección en nuestra comunidad empresarial.

Así también, en la Subdelegación de Ciudad Juárez, se desempeña el papel de ventanilla receptora del Instituto Mexicano de la Propiedad Industrial, para recibir trámites en materia de signos distintivos e invenciones.

Personal del Instituto Mexicano de la Propiedad Industrial acudió de febrero a octubre de 2017 por dos días consecutivos a la Subdelegación de Ciudad Juárez, para atender a los interesados en orientación y revisión de solicitudes, para ser presentadas ante el mismo instituto. En esas vistas dieron 271 asesorías y recibieron 208 solicitudes de registro de signos distintivos e invenciones, y 89 gestiones de información complementaria a las solicitudes presentadas.

La Subdelegación Federal de la Secretaría de Economía en Ciudad Juárez atendió las consultas vía telefónica y presencial que hicieron los usuarios, acerca de la presentación de solicitudes para proteger signos distintivos e inventiva. Se informó y guio al interesado a registrarse en la página en Internet del Instituto Mexicano de la Propiedad Industrial para ser atendidos de manera presencial por personal del mismo instituto. Se entregaron formatos de solicitud, e informó del contenido de la página en Internet, en la que encuentran la información.

Al 30 de abril de 2018 la Oficina Regional Norte del IMPI, continuó con las visitas de dos días en la segunda quincena de cada mes, a la Subdelegación Federal de la Secretaría de Economía en Ciudad Juárez, en la que ha atendido al público interesado en proteger productos y servicios con signos distintivos y con el registro de sus inventos y modelos de utilidad.

Inventos Año 2017	Total
Solicitud de registro	13
Recepción de información	19
Asesorías	79

Fuente: Subdelegación Cd. Juárez.

Signos Distintivos Año 2017	Total
Solicitud de registro	195
Recepción de información	70
Asesorías	192

Fuente: Subdelegación Cd. Juárez.

Inventos enero-abril 2018	Total
Solicitud de registro	12

Fuente: Subdelegación Cd. Juárez.

INFORME DE LABORES

2 0 1 7 - 2 0 1 8

DELEGACIÓN FEDERAL EN EL
ESTADO DE CHIHUAHUA

Signos Distintivos enero-abril 2018	Total
Solicitud de registro	71
Recepción de información	36
Asesorías	60

Fuente: Subdelegación Cd. Juárez.

IV.1.2 PND - Estrategia 4.8.2. Promover mayores niveles de inversión y competitividad en el sector minero.

IV.1.2.1 Fideicomiso de Fomento Minero, FIFOMI.

En el marco del Plan de Desarrollo 2013-2018, el Fideicomiso de Fomento Minero alinea sus estrategias al Programa de Desarrollo Minero, contribuyendo en los siguientes objetivos:

Objetivo 1.- Aumentar el financiamiento en el sector minero y su cadena de valor, al cierre del mes de diciembre de 2017 se canalizaron \$ 323.5 millones de pesos a través de operaciones directas e intermediarios, cerrando con una cartera total de \$ 239 millones de pesos, posicionando al Estado de Chihuahua en una de las principales entidades en recibir recursos crediticios de este fideicomiso.

Es importante destacar que a través de operaciones de factoraje otorgamos recursos a más de 100 pequeñas y medianas empresas, proveedoras de grandes empresas de la industria minera.

Lo anterior derivado del reenfoque del FIFOMI, planteado en nuestra planeación estratégica, logrando incrementar nuestra participación en actividades primarias, particularmente productores de mineral y servicios a la industria minera, disminuyendo nuestra penetración en aquellas actividades que no representaban un beneficio directo.

Objetivo 2. Fomentar el desarrollo de la pequeña y mediana minería y de la minería social.

En este sentido, y con el propósito de mantener actualizados a los empresarios del ramo, principalmente pequeños y medianos sobre las diversas regulaciones y disposiciones que deben cumplir para el buen desarrollo de sus proyectos, llevamos a cabo cuatro cursos de capacitación, uno sobre “Aplicación de Sistemas de Explosivos a Granel”, otros sobre “Evaluación de Proyectos Mineros” y “Conociendo la Estructura de la Liquidación de Compra de Concentrados y Seguridad con Sustancias Químicas”, y uno más sobre “Seguridad en Maquinaria y Equipo”, en los que participaron un total de 94 personas de 45 empresas.

Asimismo, por conducto de nuestra área técnica hemos impartido asesorías y asistencia técnica a 40 empresas, algunas de las cuales pudieran incorporarse en el corto plazo a nuestra cartera de clientes de financiamiento.

Al cierre del mes de abril de 2018 se han canalizado \$98.7 millones de pesos a través de operaciones directas e intermediarios, cerrando con una cartera total de \$ 230 millones de pesos, posicionando al

Estado de Chihuahua en una de las principales entidades en recibir recursos crediticios de este Fideicomiso.

Es importante destacar que a través de operaciones de factoraje otorgamos recursos a más de 35 pequeñas y medianas empresas, proveedoras de grandes empresas de la industria minera.

Lo anterior derivado del reenfoque del FIFOMI, planteado en nuestra planeación estratégica, logrando incrementar nuestra participación en actividades primarias, particularmente productores de mineral y servicios a la industria minera, disminuyendo nuestra penetración en aquellas actividades que no representaban un beneficio directo.

En este sentido, y con el propósito de mantener actualizados a los empresarios del ramo, principalmente pequeños y medianos sobre las diversas regulaciones y disposiciones que deben cumplir para el buen desarrollo de sus proyectos, hemos llevado a cabo cinco cursos de capacitación sobre: seguridad en mantenimiento eléctrico, trabajos de corte y soldadura, cumplimiento normativo para minas (NOM 023), trabajos en alturas y manejo de sustancias químicas, con una participación total de 124 personas.

Por otra parte, por conducto de nuestra área técnica hemos impartido asesorías y asistencia técnica a 31 empresas, algunas de las cuales pudieran incorporarse en el corto plazo a nuestra cartera de clientes de financiamiento.

IV.1.2.2 Servicios de la Subdirección de Minería.



Fuente: Delegación Chihuahua.

Los servicios más importantes de Minería:

Trámites.- A la Secretaría de Economía le corresponde atender más de cuarenta trámites relacionados con minería, con motivo de la obtención de una concesión, el ejercicio de derechos, cumplimiento de obligaciones y solicitud de información relativa a los asuntos mineros y la cartografía minera, todos estos procedimientos apegados a la normatividad aplicable, la cual incluye requisitos de documentación, datos legales y técnicos que corresponde a la Secretaría recibir, analizar, dictaminar y resolver para su

INFORME DE LABORES

2 0 1 7 - 2 0 1 8

DELEGACIÓN FEDERAL EN EL
ESTADO DE CHIHUAHUA

autorización, aprobación y/o dar por cumplido las obligaciones; estos procedimientos tiene plazos de respuesta establecidos por la normatividad, por lo cual el personal los debe atender de forma oportuna y eficiente para que los usuarios y solicitantes de trámites obtengan la información correcta y en tiempo. Esto contribuye en iniciar las actividades mineras a conforme a lo planeado, aprovechar la oportunidad de las inversiones por parte de los concesionarios mineros, por lo cual es un compromiso atender y resolver los asuntos cumpliendo con los plazos establecidos o de forma anticipada para beneficio de los usuarios.

Año 2017

Servicios de minería	Ene	Feb	Mzo	Abr	May	Jun	Jul	Ago	Sep	Oct	Nov	Dic	Acumulado
Trámites	801	622	53	23	636	34	22	36	35	43	21	47	2,373

Fuente: Delegación Chihuahua.

Año 2018

Servicios de minería	Ene	Feb	Mzo	Abr	Acumulado
Trámites	440	725	31	18	1,214

Fuente: Delegación Chihuahua.

Asesorías en Marco Legal de las concesiones, los servicios en atención al público son de vital importancia para que nuestros solicitantes de trámites entreguen la información correcta y completa, en el caso de los trámites relativos a concesiones y ejercicio de derechos la orientación contribuye a que el trámite se haga bien a la primera y que se autorice dentro de los plazos establecidos sin que medie rechazo o requerimiento adicional de información faltante, lo cual implicaría una extensión de tiempo para la resolución en su caso; tratándose del cumplimiento de obligaciones recibir asesoría para realizarlo de forma correcta evita sanciones, como multas que afectarían en todo caso el patrimonio del infractor y en otros casos hasta puede llegar a la cancelación de los derechos de la concesión; independientemente de la etapa de los trabajos mineros siempre se tiene la necesidad de realizar procedimientos mineros la obligación de cumplir con las obligaciones, por lo que las asesorías de calidad, por personal capacitado ofrece un plus en los servicios para nuestros usuarios que garantiza que no haya incumplimiento por falta de conocimiento de los procedimientos y requisitos.

Año 2017

Servicios de minería	Ene	Feb	Mzo	Abr	May	Jun	Jul	Ago	Sep	Oct	Nov	Dic	Acumulado
Asesorías	186	107	129	106	116	114	116	137	138	119	111	75	1454

Fuente: Delegación Chihuahua.

Año 2018

Servicios de minería	Ene	Feb	Mzo	Abr	Acumulado
Asesorías	235	174	114	109	632

Fuente: Delegación Chihuahua.

INFORME DE LABORES

2 0 1 7 - 2 0 1 8

DELEGACIÓN FEDERAL EN EL
ESTADO DE CHIHUAHUA

Atención de asesorías mineras a través de la Subdelegación en Ciudad Juárez.- considerando la extensión del territorio de nuestro Estado, y debido a que los yacimientos se encuentran dispersos geográficamente por todo su territorio, y además considerando los domicilios de los concesionarios, con el objetivo de estar cerca de nuestros usuarios y concesionarios mineros, no obstante que la Subdirección de Minas se encuentra físicamente en la capital del Estado, existe comunicación y coordinación para que los clientes de la parte norte del Estado a los que se les facilita por la cercanía, puedan acudir a la Subdelegación de Ciudad Juárez para que se les otorgue asesoría y orientación, sin que tengan que viajar a la ciudad de Chihuahua, por lo que en beneficio del público en general con la coordinación y comunicación existente se presta atención al público en procedimientos mineros, formatos, costos de trámites etc. a través de la Subdelegación mencionada.

Gestiones.- con motivo de cumplimiento de diversidad de la normatividad y procedimientos mineros, requerimientos, peticiones de parte de los concesionarios o aclaraciones etc. para los cuales no existe trámite específico, se realizan gestiones por parte de los interesados en temas como Registro Público de Minería, ley federal de derechos, ocupaciones temporales, contestación de oficios, pago de multas, etc. en los cuales el concesionario tiene obligación de dar respuesta, se hace a través de escritos dirigidos a la autoridad que emite el requerimiento o resolución, pudiendo ser esta autoridad el área normativa central o local, pero indistintamente el interesados tendrá la oportunidad de presentar la documentación en nuestras oficinas para ser turnado al área correspondiente dentro de los plazos establecidos sin necesidad de viajar personalmente para su presentación al centro del país de ser el caso, lo cual es un ahorro de recursos y tiempo para nuestros usuarios.

Año 2017

Servicios de minería	Ene	Feb	Mzo	Abr	May	Jun	Jul	Ago	Sep	Oct	Nov	Dic	Acumulado
Gestiones	99	76	40	20	26	32	29	29	39	45	33	54	522

Fuente: Delegación Chihuahua.

Año 2018

Servicios de minería	Ene	Feb	Mzo	Abr	Acumulado
Gestiones	48	50	29	37	164

Fuente: Delegación Chihuahua.

Inspecciones de la Subdirección de Minas.- las atribuciones que otorga la ley minera a la Secretaria de Economía como institución que regula el otorgamiento de las concesiones mineras, el cumplimiento de obligaciones y el ejercicio de los derechos mineros, señala que con motivo de estos procedimientos se realicen de forma periódica la revisión de las obligaciones que impone la ley minera, tales como revisión de inversiones realizadas en las minas, verificación de puntos de partida, etc. o bien de forma específica con motivo de accidentes en minas o incidentes ambientales o de cualquier otra causa que debido a la importancia sea necesario atender y dar seguimiento mediante inspecciones de campo, también con motivo del ejercicio de derechos relativo a ocupaciones temporales, servidumbres de paso y/o expropiaciones se realiza inspección para verificar las afectaciones; también se realizan inspecciones a petición de diversas autoridades, etc. en cualquier etapa de las operaciones mineras: exploración, explotación y/o beneficio de minerales, dichas inspecciones son realizadas por personal de la Subdirección de Minas en todo el Estado de Chihuahua.

INFORME DE LABORES

2 0 1 7 - 2 0 1 8

DELEGACIÓN FEDERAL EN EL
ESTADO DE CHIHUAHUA



Fuente: Delegación Chihuahua.

Año 2017

Servicios de minería	Ene	Feb	Mzo	Abr	May	Jun	Jul	Ago	Sep	Oct	Nov	Dic	Acumulado
Inspecciones	2	4	7	5	8	13	14	5	5	0	0	1	64

Fuente: Delegación Chihuahua.

Año 2018

Servicios de minería	Ene	Feb	Mzo	Abr	Acumulado
Inspecciones	3	2	1	8	14

Fuente: Delegación Chihuahua.

Inspecciones diversas realizadas por el personal de la Subdirección de Minas en el Estado de Chihuahua:

Inspecciones de revisión de obligaciones.- las revisiones periódicas ordenadas por el área normativa dirección general de minas se realiza mediante la fijación de una meta anual que contempla en revisión de obligaciones a los diversos concesionarios mineros para la verificación del cumplimiento de las obligaciones, por lo que se revisan: los pequeños, medianos y grandes mineros en relación a la superficie concesionada, concesiones de personas físicas y personas morales, y minas en exploración, explotación y en etapa de producción y beneficio de minerales, cada año se definen por el área normativa las concesiones a visitar, consistiendo el trabajo de campo en elaboración de la documentación de inspección, notificación de las inspecciones al domicilio del interesados, realizaciones las inspecciones en el campo, elaboración de informe relativo a la inspección y la información que se revisa es confirmación de obras en campo, revisión documental de facturas, planos y documentación diversa que aplique al tipo de inspección.



Fuente: Delegación Chihuahua.

Inspecciones en caso de accidentes.- con motivo de los trabajos en las minas se desarrollan trabajos de tipo industrial independientemente si se trata de mina a tajo abierto o mina subterránea, el estar en contacto con maquinaria pesada, trabajar en zonas en producción con movimiento de rocas y minerales, puede ocasionar que ocurran accidentes desde leves, graves y fatales como en cualquier industria para las personas que realizan los trabajos, por lo que al trabajar una mina con el derecho que otorga una concesión minera representa una responsabilidad directa o solidaria dl concesionario con el afectado de un accidente, por lo que es necesario confirmar la ocurrencia en el lugar del accidente y determinar en qué concesión y a quien pertenece el lote minero donde sucedió dicho accidente.



Fuente: Delegación Chihuahua.

Inspecciones de ocupación temporal, expropiación y/o servidumbre superficial y/o subterránea y problemas afines.- el derecho directo que otorga una concesión es relativo a las actividades de exploración, explotación y beneficio de minerales, sin embargo el concesionario al obtener una concesión se le otorga el derecho derivado de obtener la ocupación temporal, servidumbre subterránea, servidumbre superficial y/o expropiación se der el caso, esto en términos reales se traduce que al no ser dueño del terreno superficial el concesionario tiene el derechos de solicitar al dueño de la propiedad privada o propiedad social, trátese de ejido o comunidad indistintamente, y que mediante el pago de una prestación y/o renta pueda usar el terreno que ocupa la concesión para realizar trabajos de minería, por lo que al ser el minero persona extraña al terreno, comúnmente hay oposición al otorgamiento de autorización para la entrada a los predios, por lo que el trabajo en las inspecciones consiste en localizar el terreno que se va utilizar en los trabajos, las afectaciones y en su caso explicar el derechos de los mineros y que lleguen algún acuerdo entre las partes; considerando en este caso que es necesario el conocimiento y experiencia del personal de minas en los procedimientos administrativos, legislación minera y legislación agraria etc., para dar seguimiento correcto a los procesos legales ante el dueño del terreno y concesionario, para dar certeza legal finalmente de las resoluciones que resulten.



Fuente: Delegación Chihuahua.

INFORME DE LABORES

2 0 1 7 - 2 0 1 8

DELEGACIÓN FEDERAL EN EL
ESTADO DE CHIHUAHUA

Inspecciones en caso de incidentes diversos y problemas en la industria minera.- el trabajo en la industria minera y las obras realizadas pueden ocasionar contingencias de tipo ambiental, por el uso de sustancias de tipo industrial, lo cual no necesariamente pudiera implicar un riesgo directo a las personas, pero si un impacto al medio ambiente o afectación a largo plazo, por lo que es necesario la vigilancia y dar seguimiento puntual en caso de incidentes de este tipo para atender en forma conjunta con las autoridades que les corresponde en materia de medio ambiente para detener corregir y subsanar cualquier eventualidad que ponga en riesgo las personas, el medio ambiente la flora y la fauna de las regiones mineras.

Notificaciones locales y foráneas de resoluciones de asuntos mineros.- la aplicación de la ley minera y su reglamento implica resolver procedimientos legales relativos a concesiones, derechos, obligaciones, registro público de minería, nulidades, inspecciones, sanciones y cancelaciones, por lo que dichas resoluciones deben entenderse en el domicilio y con los interesados para que este reciba de forma personal el resultado de su trámite y/o procedimiento, de forma que se garantice su derecho a la garantía de audiencia y conocimiento del resultado de su petición ante la autoridad, y además es la manera de dar certeza legal a las resoluciones y queden en firme legalmente, por lo que el personal de la Secretaría continuamente tiene que acudir de forma personal a notificar oficios, requerimientos y resoluciones al domicilio señalado por los interesados, pudiendo ser domicilio local o foráneo en cualquier ciudad o localidad del Estado de Chihuahua. Para realizar notificaciones de resoluciones locales y diversos asuntos mineros o a petición del área normativa Dirección General de Minas y/o de otras Subdirecciones de Minas o Delegaciones del País.

Año 2017

Servicios de minería	Ene	Feb	Mzo	Abr	May	Jun	Jul	Ago	Sep	Oct	Nov	Dic	Acumulado
Notificaciones	5	22	15	9	15	41	28	46	13	2	4	3	203

Fuente: Delegación Chihuahua.

Año 2018

Servicios de minería	Ene	Feb	Mzo	Abr	Acumulado
Notificaciones	9	7	4	9	29

Fuente: Delegación Chihuahua.

Atención de Asuntos Jurídicos.- con motivo de la aplicación de la Ley Minera y el reglamento se atienden diversos asuntos legales demandas de amparo de juzgados federales, juzgados locales, y diversos asuntos de tipo agrario, laboral, mercantil, civil, penal, etc.; además de solicitudes de información de autoridades diversas con motivo de juicios y procedimientos legales, por lo que en conjunto y coordinación con las áreas normativas centrales, y la oficina del Abogado General de la Secretaría de Economía se atienden y da seguimiento a los asuntos jurídicos en los que la Secretaría Economía interviene como autoridad con motivo del ejercicio de las atribuciones que las leyes le confieren. Dicha atención de los asuntos mineros en la parte local es atendida por el personal de la Subdirección de Minas para entrega de notificaciones, documentos, audiencias, informes previos, informes justificados y en general todo lo necesario para cumplir con los requerimientos y para evitar sanciones.

INFORME DE LABORES

2 0 1 7 - 2 0 1 8

DELEGACIÓN FEDERAL EN EL
ESTADO DE CHIHUAHUA

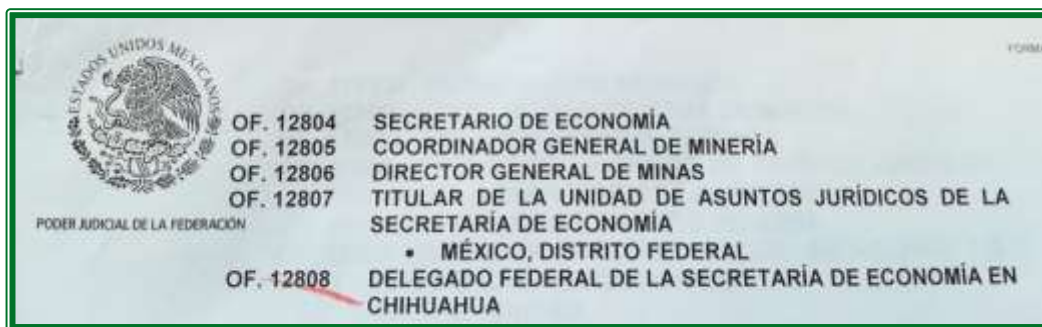

Fuente: Delegación Chihuahua.

Año 2017

Servicio de minería	Ene	Feb	Mzo	Abr	May	Jun	Jul	Ago	Sep	Oct	Nov	Dic	Acumulado
Asuntos jurídicos	2	0	1	0	0	0	1	4	0	2	1	1	12

Fuente: Delegación Chihuahua.

Año 2018

Servicio de minería	Ene	Feb	Mzo	Abr	Acumulado
Asuntos jurídicos	2	2	5	3	12

Fuente: Delegación Chihuahua.

Los servicios de minería mencionados se prestan de forma continua durante todo el año, además de otras actividades inherentes a nuestras funciones, resultando que en 2017 se otorgara en total 4628 servicios, considerando como principales los siguientes rubros: trámites, asesorías, gestiones diversas, inspecciones, notificaciones y asuntos jurídicos.

Año 2017

Servicios de minería	Ene	Feb	Mzo	Abr	May	Jun	Jul	Ago	Sep	Oct	Nov	Dic	Acumulado
Total	1095	831	245	163	801	234	210	257	230	211	170	171	4628

Fuente: Delegación Chihuahua.

Año 2018

Servicios de minería	Ene	Feb	Mzo	Abr	Acumulado
Total	737	960	184	184	2,065

Fuente: Delegación Chihuahua.

Ingresos por trámites mineros.- dichos servicios de minería en el Estado de Chihuahua generaron ingresos por estudio y trámite en 2017 por un total de \$ 1, 150,929.00.

Atención de inversionistas del sector minero.- en el trabajo cotidiano de nuestras atribuciones predomina los procesos clave: trámites, gestiones y asesorías; sin embargo la Delegación de la Secretaría de Economía en Chihuahua, para promover las inversiones y generación de empleo, así como el facilitar el entendimiento de la normatividad, está en comunicación permanente con el sector productivo realizando reuniones con inversionistas, generando certidumbre y confianza para las inversiones y facilitar desarrollo de los proyectos mineros en el Estado de Chihuahua.



Fuente: Delegación Chihuahua.



Fuente: Delegación Chihuahua.

Atención de empresarios del sector minero.- la Delegación de la Secretaria de Economía en Chihuahua mantiene una relación de comunicación y vinculación permanente con los empresarios del ramo minero, pequeños mineros, etc., asimismo para promover el cumplimiento de la normatividad, el acercamiento entre empresarios con diferentes dependencias gubernamentales y en consecuencia facilitar el cumplimiento de los requisitos de trámites, ejercicio de derechos y cumplimientos de obligaciones diversas, y propiciar un ambiente favorable para los negocios mineros en nuestro Estado.



Fuente: Delegación Chihuahua.

Comité Interinstitucional para la Competitividad del Sector Minero en Chihuahua.- la Subsecretaria de Minas de la Secretaria de Economía impulsó la creación de los comités interinstitucionales mineros en los principales Estados de la Republica, para atender de forma puntual, dar seguimiento continuo y calendarizados a los problemas mineros, teniendo como miembros permanentes a la Secretaría de Economía representada por el Delegado Federal en el Estado de Chihuahua, el Gobierno del Estado, el Delegado de la Secretaria de Gobernación, la Cámara Minera Mexicana conocida como CAMIMEX en representación del sector empresarial y en representación de los profesionistas de la minería la Asociación de Ingenieros de Minas Metalurgistas y Geólogos de México AIMMGM, siendo el Estado de Chihuahua donde se instaló el primer comité minero en el país. Con esto se logra un avance en la coordinación y se busca tener soluciones viables técnica y legalmente, con opiniones colegiadas de los especialistas y las autoridades que tiene capacidad de decisión.



Fuente: Delegación Chihuahua.

INFORME DE LABORES

2 0 1 7 - 2 0 1 8

DELEGACIÓN FEDERAL EN EL
ESTADO DE CHIHUAHUA



Fuente: Delegación Chihuahua.

Relaciones interinstitucionales con Gobierno del Estado y dependencias que atienden al sector minero.- el seguimiento de los asuntos mineros requiere de una constante coordinación y comunicación entre la Secretaría de Economía como regulador y líder en la agenda de los asuntos mineros en su relación con el Gobierno del Estado y las diversas instituciones que intervienen para resolver procedimientos o promover la minería, las empresas buscan el apoyo en conjunto y armónico del gobierno en sus diferentes niveles para resolver sus problemas y avanzar en el desarrollo de los proyectos mineros en el Estado de Chihuahua.



Fuente: Delegación Chihuahua.

INFORME DE LABORES

2 0 1 7 - 2 0 1 8

DELEGACIÓN FEDERAL EN EL
ESTADO DE CHIHUAHUA



Fuente: Delegación Chihuahua.

Participación en reuniones del fondo minero para los Estados y municipios, la Secretaría de Economía en coordinación con otras dependencias, participa en las reuniones del comité del fondo para los municipios y estados mineros, para atender la problemática y/o dudas que se generan para la aplicación de recursos en las comunidades; por ser la Secretaria de Economía quien otorga las concesiones mineras y quien genera las estadísticas para la aplicación de los recursos del fondo minero en los municipios, siendo una constante preocupación la localización geográfica de los centros de producción, la localización de las concesiones mineras y los predios superficiales en los municipios la principal problemática en ejidos y comunidades, debido al interés de recursos para obras e infraestructura en las regiones donde impacta la minería, es necesario estar en comunicación permanente con las comunidades.



Fuente: Delegación Chihuahua.

Relación con Asociaciones, Colegios y Clúster minero.- la relación armónica y de cooperación mutua, participación en reuniones, capacitación y atención de las inquietudes del sector minero promueve un ambiente de cordialidad y confianza entre las partes, además de la relación con profesionistas, se intenta

promover la integración de la proveeduría local de empresarios que cubran las necesidades materiales y de recursos humanos en el Estado de Chihuahua. La realización de foros, consultas, conferencias etc. contribuye para estar en constante comunicación y provocar una sinergia en el sector minero, para aprovechar el potencial de los productos e insumos regionales y locales, así como el empleo de profesionistas de la entidad.



Fuente: Delegación Chihuahua.

Participación en congresos y eventos del sector minero.- la presencia de la Secretaría de Economía como líder del sector minero, al ser una actividad industrial globalizada que genera inversiones, empleos en prácticamente todo el mundo, todas las regiones del país, y en todas las regiones del Estado de Chihuahua en lo local; es importante participar en congresos y seminarios internacionales y eventos en los que se convoca al sector minero, estos eventos con asistencia de las autoridades de más alto nivel, directivos y dueños de empresas, inversionistas de todo el mundo, profesionistas y expertos de la minería a nivel nacional e internacional, estudiantes y proveedores de la industria, servicios técnicos especializados, etc.; el tener relación y comunicación con todo ese universo de personalidades, da la oportunidad de compartir ideas y aprender al asistir a conferencias especializadas, reuniones, foros, paneles, exposición de maquinaria, equipos y procesos, y esto contribuye a entender mejor las necesidades actuales de la industria y de la misma forma innovar en el ámbito de nuestras atribuciones para atender al sector al ritmo que marcan las tendencias actuales de la minería a nivel internacional, implementando las mejores prácticas en cuanto a procesos de atención al público que es la parte que nos corresponde.



Fuente: Delegación Chihuahua.



Fuente: Delegación Chihuahua.

Atención de asesorías mineras a través de la Subdelegación en Ciudad Juárez.- con el objetivo de estar cerca de nuestros usuarios practicamos un esquema de coordinación entre la Subdelegación de Ciudad Juárez y la Delegación en la Ciudad de Chihuahua, los clientes pueden acudir a recibir orientación de los trámites y procedimientos mineros sin necesidad de trasladarse a la capital, en la Subdelegación en Ciudad Juárez se les proporcionan, los formatos, los costos de los trámites, y en general cualquier información relacionada con los procedimientos mineros con motivo del cumplimiento de obligaciones y ejercicio de derechos, proporcionados por la subdirección de minas en coordinación con el personal de la Subdelegación en Ciudad Juárez.

- Gestiones
- Inspecciones de la Subdirección de Minas
- Inspecciones de revisión de obligaciones
- Inspecciones en caso de accidentes
- Inspecciones de ocupación temporal, expropiación y/o servidumbre superficial y/o subterránea
- Inspecciones en caso de incidentes diversos y problemas en la industria minera.
- Notificaciones de resoluciones de asuntos mineros locales y foráneas

IV.2 PRODEINN - Objetivo sectorial 3: Impulsar a emprendedores y fortalecer el desarrollo empresarial de las MIPYMES y los organismos del sector social de la economía.

IV.2.1 PND - Estrategia 4.2.26. Ampliar la cobertura del sistema financiero hacia un mayor número de personas y empresas en México, en particular para los segmentos de la población actualmente excluidos.

IV.2.1.1 Sistema Nacional de Garantías.

La promoción de ésta opción de financiamiento al que pueden tener acceso Pequeñas y Medianas Empresas, que tengan al menos dos años en operación, es uno de los objetivos fundamentales de la Delegación Chihuahua y la Subdelegación en Ciudad Juárez, dado que es un producto financiero que opera el INADEM en conjunto Nacional Financiera e instituciones bancarias como Santander, Banorte, AFIRME, BANREGIO y Banamex, en condiciones preferenciales: el Sistema Nacional de Garantías PYME, es el programa que otorga mayores apoyos para la consolidación y permanencia de las empresas; desde enero de 2017 hasta abril de 2018, como resultado de la promoción conjunta con las instituciones bancarias, en Chihuahua se beneficiaron más de 3,200 empresas, obteniendo créditos por más de 4,525 millones de pesos; permitiendo la generación y conservación de 48,656 empleos.

IV.2.1.2 Programa Nacional de Financiamiento al Microempresario, PRONAFIM

Cabe destacar el trabajo colaborativo que realiza la Delegación Chihuahua, con las micro financieras acreditadas en la entidad, así como con las diversas cámaras empresariales y autoridades de fomento económico municipal, para llevar a cabo diversos eventos y talleres masivos de difusión, de éste producto financiero que desarrolló la Secretaría de Economía especialmente para el otorgamiento de créditos a microempresas; el éxito de dichos eventos se debe a que de manera in situ, se hace la vinculación con las instituciones y se presentan diversos casos de éxito, que dan testimonio de la eficacia del programa.

Tan solo en el año 2017 y hasta abril de 2018, se colocaron alrededor de 117,250 microcréditos, por más de 64.6 millones de pesos; así mismo, en febrero de 2018 se llevó a cabo en CANACO Chihuahua, un “taller de educación financiera”, con el propósito de brindar a los asistentes técnicas y herramientas para mejorar su negocio e incrementar su competitividad, a través de capacitación y microcréditos.



Fuente:
Delegación
Chihuahua.

⁶ Se orienta a la meta 4: “México Próspero”. Objetivo 4.2. Democratizar el acceso al financiamiento de proyectos con potencial de crecimiento.

En la Subdelegación en Ciudad Juárez el 25 de marzo de 2017 se realizaron 2 talleres dinámicos con temáticas distintas impartidos por el PRONAFIM. Fue dirigido a microempresarios mayores de 18 años, también acudieron estudiantes; se abordaron técnicas para mejorar negocios, utilización de herramientas para incrementar la productividad como son los microcréditos y la capacitación.

El evento se llevó a cabo en la Universidad Tecnológica de Ciudad Juárez, 107 personas asistieron.



Fuente: Subdelegación Cd. Juárez.

IV.2.1.3 Registro Único de Garantías Mobiliarias, RUG.

En la Delegación Federal en el Estado de Chihuahua; se brindaron 3 asesorías presenciales en las que se dio inducción a los usuarios en el uso del portal como herramienta para la Inscripción de sus Garantías, telefónicamente se brinda apoyo en dudas en la operación del sistema.

El 26 de mayo de 2017 se llevó a cabo “Taller del Registro Único de Garantías” videoconferencia impartida por la Dirección General de Normatividad Mercantil dirigida a Corredores Públicos, con el fin de impartirles capacitación para el uso del sistema RUG, el cual es una sección del Registro Público de Comercio, que permite a los acreedores registrar sus garantías mobiliarias de manera fácil, rápida y segura, para darles publicidad potenciando su uso, con la finalidad de aumentar la oferta crediticia en favor de las MIPYMES.

DELEGACIÓN FEDERAL EN CHIHUAHUA

VIDEO CONFERENCIA: TALLER “REGISTRO ÚNICO DE GARANTÍAS MOBILIARIAS (RUG)”
VIERNES 26 DE MAYO 2017



Participantes:
3 personas

SE
Circular 8/2017
Ciudad de México a 24 de abril de 2017

Estimados Corredores Públicos:

En atención a la solicitud de los asistentes en la última mesa de trabajo con Presidentes de Colegios y Corredores Públicos, el viernes 26 de mayo de 2017 a las 12:00 horas se desarrollará un taller respecto al “Registro Único de Garantías Mobiliarias (RUG)” en las instalaciones de la Secretaría de Economía, Sala A, ubicada en Paseo de la Reforma número 296, piso 18, Colonia Juárez, Delegación Cuauhtémoc, Ciudad de México.

En caso de interés, favor de confirmar asistencia al correo electrónico claudia.gonzalez@economia.gob.mx, contando con un cupo limitado para 50 participantes.

El evento será transmitido de manera simultánea vía videoconferencia en las Representaciones Federales de la Secretaría de Economía en apoyo a las Corredurías Públicas a nivel nacional, agradeciendo la correspondiente confirmación de asistencia directamente en cada Delegación o Subdelegación.

Sin otro particular, esperando su participación, reciban un cordial saludo.

Mtro. Juan Carlos Hurtado Savage
Director de Correduría Pública

Exponente:

- **Lic. Diana Muñoz Flor.**
Directora de coordinación del RPC

Servicios

1

Fuente: Delegación Chihuahua.

IV.2.2 PND - Estrategia 4.8.4. Impulsar a los emprendedores y fortalecer a las micro, pequeñas y medianas empresas.

IV.2.2.1 Red de Puntos para Mover a México.

Durante el 2017, la Delegación Chihuahua en conjunto con el INADEM y la Secretaría de Innovación y Desarrollo Económico del Gobierno Estatal, aprobaron la conformación de una Red Estatal, conformada por 10 puntos ubicados en instituciones educativas, cámaras empresariales, y Centros de Innovación y Desarrollo Tecnológico para dar a conocer a los emprendedores y MIPYMES de los municipios de Chihuahua, Juárez, Cuauhtémoc, Delicias y Parral, los productos públicos y privados que ofrece esta red. Hasta abril de 2018, solo se brindan asesorías y se realizan diagnósticos en los puntos ubicados dentro de la Delegación Chihuahua y la Subdelegación en Ciudad Juárez.

En los últimos 18 meses, solamente en la Delegación Chihuahua, se llevaron a cabo de manera in situ cerca de 800 asesorías, apoyando a los usuarios, a que realizarán su registro en la Red de Apoyo al Emprendedor, con el propósito de inscribirse en el Programa de Incubación en Línea (PIL). En este mismo periodo en el Municipio de Chihuahua se llevaron a cabo 158 registros para emprendedores.



Fuente: Delegación Chihuahua.

En Chihuahua la Red Mover a México, está conformada por dos puntos, atendidos en la Delegación Chihuahua y Subdelegación en Ciudad Juárez.



Fuente: Subdelegación de Cd. Juárez

IV.2.2.2 Red de Apoyo al Emprendedor.

Para dar a conocer los apoyos que tiene el INADEM a través de la Red de Apoyo el Emprendedor (RAE); así como las vinculaciones a los diversos productos públicos y privados que ofrecen los aliados del INADEM; la Delegación en Chihuahua desarrollo una estrategia de difusión en el marco del evento denominado “Jueves Chihuahua Emprende”, organizado mensualmente, por la Subdirección de Innovación y Emprendimiento de la Dirección de Desarrollo Económico y Turístico, del Gobierno Municipal de Chihuahua; la Delegación en Chihuahua, a principios de 2017 y hasta 30 de abril de 2018, ofreció diversas pláticas sobre la RAE, el Programa de Incubación en Línea, y otorgó más de 300 asesorías en el Stand, para aquellos emprendedores interesados en registrarse en la RAE, para cursar el PIL.

INFORME DE LABORES

2 0 1 7 - 2 0 1 8

DELEGACIÓN FEDERAL EN EL ESTADO DE CHIHUAHUA



Fuente: Delegación Chihuahua.

Además del trabajo colaborativo con el Ecosistema Emprendedor de la entidad, el principal medio de difusión que tiene la Delegación Chihuahua, para dar a conocer la Red de Apoyo al Emprendedor, es la edición del boletín electrónico “SE Informa”, mismo que se envía periódicamente a más de 2,500 usuarios (MIPYMES, Emprendedores, Instituciones Educativas, Cámaras Empresariales, Gobierno Estatal y Municipios); para ello existe una sección dedicada a la promoción del producto público y privado que promociona el INADEM de manera particular, cada mes.



Fuente: Delegación Chihuahua.

Como resultado de la promoción y difusión de los programas del INADEM que realiza la Subdelegación en Cd. Juárez, se registraron 103 Emprendedores y Micro pequeños y Medianas Empresas.

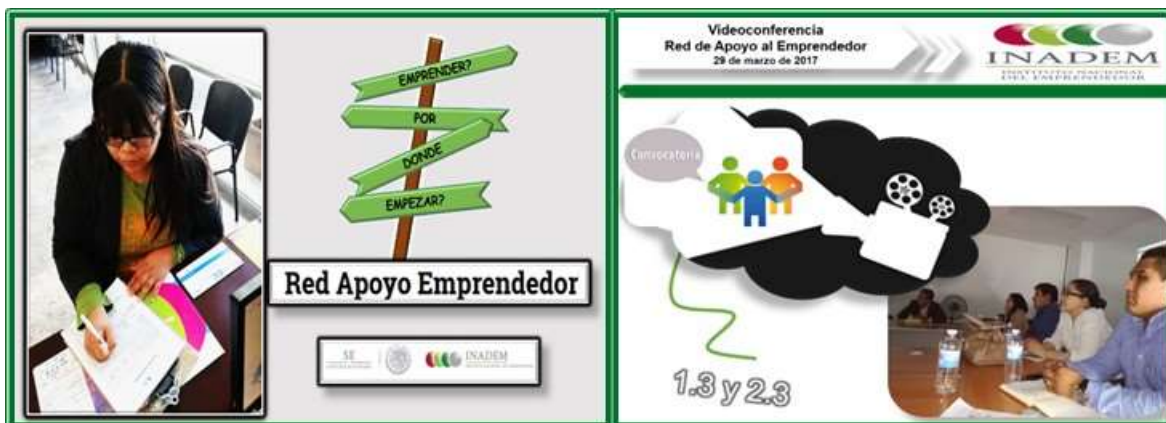

Fuente: Subdelegación Cd. Juárez.

IV.2.2.3 Fortalecimiento de Incubadoras y Aceleradoras de Empresas.

Derivado de las asesorías que brinda el personal de promoción, tanto de manera in situ en la Delegación Chihuahua, como en el stand del Punto Mover a México (PMM) con el que participa la Representación Federal, en diferentes foros y eventos organizados por cámaras empresariales, instituciones educativas de nivel superior, incubadoras y entidades de gobierno estatal y municipal; con el fin de difundir los apoyos que ofrece la Secretaría de Economía y el INADEM, a los emprendedores y MIPYMES; fue posible identificar que existe una gran cantidad de emprendedores, que solicita información de los programas de apoyo para iniciar un negocio, llevan a cabo su registro en la Red de Apoyo al Emprendedor (RAE); e inician su Programa de Incubación en Línea (PIL), pero no lo concluyen.

Por ello, ésta representación Federal, llevó a cabo diversas reuniones con los más importantes integrantes del Ecosistema emprendedor de la entidad (incubadoras y aceleradoras de empresas reconocidas por el INADEM), con el fin de obtener mayor información sobre los motivos por los cuales los usuarios no concluyen el programa; para hacer un análisis con base a su experiencia y a los comentarios que recibe la Delegación Chihuahua; diseñando una estrategia en conjunto con el Municipio de Chihuahua y algunas de las incubadoras reconocidas por el INADEM en la ciudad; para llevar a cabo un “taller de facilitación presencial gratuito”, dirigido a emprendedores interesados en aplicar alguno de los programas del INADEM, poniendo a su disposición: instalaciones, equipo de cómputo y conexión a internet; para que se lleve a cabo de manera in situ, con apoyo de asesores expertos en elaboración de “Planes de Negocios y el Modelo Canvas” el PIL, incluyendo una sesión especial para explicar qué es un pitch y brindar algunos tips, para que puedan concluir con éxito, esta nueva actividad que se exige, en el módulo cinco del curso.

Con el desarrollo e implementación de esta estrategia conjunta con los principales actores del ecosistema emprendedor en la Ciudad de Chihuahua, se obtuvieron los siguientes resultados:

1.- Cumplimiento del objetivo planteado, dado que se incrementó del 5.47% al 12.5% el porcentaje de emprendedores que concluyeron su PIL, cabe hacer mención que para la estadística únicamente se consideran, los emprendedores que realizaron su registro a la RAE con apoyo del PMM. Identificando que la mayoría de los emprendedores que no concluyeron el PIL fue porque al hacer los ejercicios de taller de facilitación, determinaron que su proyecto no era viable. Así mismo, el 100% de los emprendedores

INFORME DE LABORES

2 0 1 7 - 2 0 1 8

DELEGACIÓN FEDERAL EN EL
ESTADO DE CHIHUAHUA

que concluyó su PIL, obtuvo su diploma, concluyendo todo el proceso en dos meses (desde su registro en la RAE hasta la obtención del diploma), al primer intento, con calificaciones entre 95 y 100 puntos.



Fuente: Delegación Chihuahua.

2.-Identificación de la problemática, las necesidades y las áreas de oportunidad, que se tienen entorno al Programa de Incubación en Línea, y en base a ello se diseñó e implementó con éxito, una estrategia en conjunto con el ecosistema emprendedor, para lograr el objetivo fundamental del PIL.



Fuente: Delegación Chihuahua.

La Subdelegación en Cd. Juárez, Con el fin de fortalecer el ecosistema emprendedor, se dio a la tarea de convocar a las incubadoras y la aceleradora, para unirlas y redoblar los trabajos en pro del emprendedor.

Se creó la Red Juárez Emprende de la que la Subdelegación en Ciudad Juárez es parte activa. Se llevaron a cabo 22 reuniones, en las que se compartió conocimiento acerca de las herramientas disponibles para el emprendedor; a la par que se trabajaba en la formación y constitución de la Red Juárez Emprende.

Se certificaron las Empresas Incubadoras básicas: Instituto Tecnológico Superior de Nuevo Casas Grandes, Chih. Technology Hub; Universidad Tecnológica de Ciudad Juárez, Centro de Investigación Económica y Desarrollo de Empresas S.C., y una aceleradora: Praxma Group

INFORME DE LABORES

2 0 1 7 - 2 0 1 8

DELEGACIÓN FEDERAL EN EL
ESTADO DE CHIHUAHUA

Subdelegación Cd. Juárez. Red Juárez Emprende. 22 reuniones Buenas prácticas o casos de éxito del área de promoción Red Emprende Juárez		
	Fecha	Lugar del evento
1	10/02/2017	Sala de juntas de la SE
2	24/02/2017	Universidad Autónoma de Ciudad Juárez
3	10/03/2017	CANACO
4	24/03/2017	Auditorio Technology Hub
5	07/04/2017	Hotel Lucerna
6	04/05/2017	IMIP. Instituto Municipal de Investigación y Planeación
7	19/05/2017	Instituto Tecnológico de Monterrey
8	02/06/2017	CENALTEC
9	16/06/2017	Sala de Juntas de la SE
10	30/07/2017	CANACINTRA
11	14/07/2017	UTCJ, Sala de Rectores, Edi. F
12	28/07/2017	Punto México Conectado
13	03/08/2017	Sala de Juntas de la SE
14	11/08/2017	ITCJ
15	18/08/2017	Sala de Juntas de la SE
16	25/08/2017	CONALEP
17	08/09/2017	UTPN
18	22/09/2017	Sala de Juntas de la SE
19	06/10/2017	Technology Hub
20	05/12/2017	FECHAC
21	07/12/2017	PRAXMA
22	15/12/2017	Sala de Juntas de la SE

Fuente: Subdelegación de Cd. Juárez.

Reuniones de la Red Juárez Emprende 2018		
	Fecha	Lugar del evento
1	05/01/2018	Instituto de Apoyo al Desarrollo Tecnológico
2	19/01/2018	Fundación del Empresariado Chihuahuense A. C. (Lanzamiento de la Red)
3	19/01/2018	Centro Municipal de las Artes, anfitrión Desarrollo Económico, Gobierno Municipal.
4	16/02/2018	Edificio de Postgrado de la Universidad Autónoma de Chihuahua
5	06/04/2018	Sala Lisa Technology Hub
6	13/05/2018	Sala de Juntas Subdelegación Federal de la Secretaría de Economía en Ciudad Juárez

Fuente: Subdelegación de Cd. Juárez.



Fuente: Subdelegación de Cd. Juárez.



Fuente: Subdelegación de Cd. Juárez.

Derivado de la asesoría brindada "In Situ" se continuó con la canalización de empresas y de emprendedores que requerían incubación presencial a las incubadoras reconocidas por el INADEM así como a la aceleradora de negocios.

IV.2.2.4 Campañas y talleres de sensibilización para la cultura emprendedora.

En el año 2017 y a hasta el 30 de abril de 2018 se establecieron alianzas entre la Delegación Chihuahua, el INADEM, los instructores de Educación Financiera de BBVA Bancomer, para llevar a cabo la difusión conjunta entre el ecosistema emprendedor del "Taller de Educación Financiera BBVA Bancomer"; uno de los productos privados que ofrece la Red de Apoyo al Emprendedor, a MIPYMES y Emprendedores, que intentan mejorar la administración de sus empresas y/o iniciar un negocio. Con el fin de enseñarles a llevar una adecuada planeación y administración, identificando cuáles son las finanzas personales y las de su negocio; qué es una AFORE y cuáles opciones existen; evaluar las opciones de servicios digitales

INFORME DE LABORES

2 0 1 7 - 2 0 1 8

DELEGACIÓN FEDERAL EN EL
ESTADO DE CHIHUAHUA

para realizar operaciones bancarias; así como los requisitos para obtener un financiamiento acorde a las necesidades y capacidades de cada empresa.



Fuente: Delegación Chihuahua.

Así mismo, en conjunto con CANACINTRA Chihuahua y la Fundación Citi Banamex, y se realizaron 3 talleres: “Saber utilizar el presupuesto cuenta”, Juego de mesa “Decisiones de peso”, “Saber cuenta para tu negocio. Punto de equilibrio”, con el objetivo de Evaluar el uso del presupuesto como una herramienta de planeación, administración y optimización de los recursos para el logro de metas financieras de las MIPYMES.



Fuente: Delegación Chihuahua.

La Subdelegación en Cd. Juárez durante el año impartió pláticas a grupos de emprendedores y empresarios, en eventos de difusión de programas de la Secretaría de Economía y convocatorias del INADEM, tanto en las instalaciones de la misma Representación Federal como en los domicilios de organismos empresariales, instituciones educativas, centros comerciales; y en trabajo en campo acompañando a la clase política en sus visitas por las colonias, llevando información a los ciudadanos; así como en los eventos de gobierno del municipio y del Estado.

INFORME DE LABORES

2 0 1 7 - 2 0 1 8

DELEGACIÓN FEDERAL EN EL
ESTADO DE CHIHUAHUA

Las campañas de sensibilización para la cultura emprendedora se potencializaron a través de las acciones de trabajo coordinadas con la academia, organismos empresariales y el gobierno municipal y el estatal.

Fecha	Evento de acuerdo a invitación	Lugar del evento	Asistentes
10 marzo 2017	Asesoría externa al ITCJ	ITCJ	10
28 abril 2017	Asesoría externa AMAC	AMAC-INDEX	85
26 junio 2017	Difusión de programas y convocatorias	Centro comercial rio grande mall	10
25 julio 2017	Difusión de programas y convocatorias	Centro de transportistas	32
20 septiembre 2017	Difusión de programas y UTPN	UTPN	24
25 septiembre 2017	Difusión de programas UTPN	Sala de juntas de la SE	22
26 septiembre 2017	Difusión de programas UTPN	Sala de juntas de la SE	16
29 septiembre 2017	Difusión de programas UTPN	Sala de juntas de la SE	13
2 octubre 2017	Difusión de programas UTPN	Sala de juntas de la SE	19
23 octubre 2017	Difusión de programas y convocatorias en UTPN	UTPN	60
		Asistentes	291

Fuente: Subdelegación Cd. Juárez.



Fuente: Subdelegación Cd. Juárez.

INFORME DE LABORES

2 0 1 7 - 2 0 1 8

DELEGACIÓN FEDERAL EN EL
ESTADO DE CHIHUAHUA

Durante enero y hasta abril de 2018 se continuó con la Difusión de programas de la SE y convocatorias del INADEM al público objetivo, como se muestra a continuación:

Fecha	Plática en:	Asistentes
08 enero 2018	Sala de Juntas, Subdelegación Federal de la Secretaria de Economía en Cd. Juárez	9
01 febrero 2018	Sala de Juntas, Subdelegación Federal de la Secretaria de Economía en Cd. Juárez	7
06 febrero 2018	Universidad Tecnológica de Ciudad Juárez	8
15 febrero 2018	Universidad Tecnológica de Ciudad Juárez	17
01 marzo 2018	Universidad Tecnológica de Ciudad Juárez	20
05 marzo 2018	Universidad Tecnológica Paso del Norte	13
08 marzo 2018	Sala de Juntas, Subdelegación Federal de la Secretaria de Economía en Cd. Juárez	14
25 abril 2018	Sala de Juntas, Subdelegación Federal de la Secretaria de Economía en Cd. Juárez	9

Fuente: Subdelegación Cd. Juárez.

IV.2.2.5 Formación de Capacidades.

La Delegación Chihuahua en coordinación con el sector empresarial, promovió la participación de las empresas chihuahuenses en la convocatoria 4.2 “Formación Empresarial y Micro franquicias”; por esta razón convocó en noviembre de 2017 a dos Sesiones del Comité Estatal en Chihuahua del Fondo Nacional Emprendedor, donde se evaluaron 16 proyectos, presentados solamente por cámaras empresariales.

Una vez concluida la evaluación estatal y de viabilidad técnica comercial y financiera, el Consejo Directivo del citado fondo, aprobó 178 proyectos; tanto por la modalidad que ingresan directamente las empresas como por aquellas que promueven las cámaras empresariales, principalmente CONCANACO y CANACO, con la ejecución de éstos proyectos se beneficiarán más de 325 empresas y al mismo número de empleos de los municipios de Chihuahua y Parral, ambas modalidades representan la colocación de cerca de 17 millones de pesos, para la aceleración de microempresas a través de la solución “como mejorar tu negocio en un 2x3” y un programa de capacitación y consultoría para el incremento de la competitividad y el desarrollo de microempresas.

IV.2.2.6 Fondo Emprendedor.

Al cierre del ejercicio fiscal 2017; el Comité Técnico Estatal del FNE sesionó en 19 ocasiones, y evaluó 53 proyectos que corresponden a ocho convocatorias de las 14 que publicó el INADEM.

El Consejo Directivo aprobó 719 solicitudes, de siete convocatorias, ministrando alrededor de 40 millones de pesos, solamente de este fondo a proyectos del Estado de Chihuahua. Destacando la convocatoria 2.3 “Creación de Empresas Básicas a través del Programa de Incubación en Línea (PIL)”, que es evaluada directamente por el INADEM; con la aprobación de 232 solicitudes por más de 11.5

millones de pesos, lo que permitirá a los emprendedores consolidar el inicio de sus operaciones, a través del apoyo vía reembolso que otorga el INADEM, para la adquisición de insumos, mobiliario y equipo.

Lo anterior representa, un claro ejemplo, del trabajo colaborativo que se realizó con la cuádruple hélice. De enero de 2017 hasta el mes de abril de 2018; tan solo la Delegación Chihuahua representó a la Secretaría de Economía en 80 eventos (foros, talleres, seminarios, conferencias, etc.), en los últimos 18 meses; ofreciendo de forma presencial cerca de 1,500 asesorías, sobre los diversos apoyos que tiene el Fondo Nacional Emprendedor.



Fuente: Delegación Chihuahua.

Las acciones de la Subdelegación en Ciudad Juárez, encaminadas a la promoción del Fondo Emprendedor, se dieron a través de pláticas, orientación proporcionada a consultas vía telefónica, difusiones vía los diferentes medios de comunicación; y de manera presencial a través de 1089 asesorías (enero-diciembre), éstas en las instalaciones de la Subdelegación en Cd. Juárez de manera personalizada. Debido a las difusiones masivas del fondo emprendedor a través de la radio, periódicos y televisión, en los días siguiente a esas, la afluencia de usuarios se incrementó con la expectativa del apoyo que podían recibir del Fondo Emprendedor; para atender a grupos numerosos de visitantes se hizo de manera grupal, se brindó la explicación completa de las cuatro categorías y de las 14 convocatorias del FNE, identificando las necesidades específicas de los usuarios y proporcionando información en particular para cada uno.



Fuente: Subdelegación de Cd. Juárez.

Fuente: Subdelegación de Cd.
Juárez.



Fuente: Subdelegación de Cd. Juárez.

IV.2.3 PND - Estrategia 4.8.5. Fomentar la economía social.

IV.2.3.1 Cruzada Nacional contra el Hambre y Programa Nacional para la Prevención Social de la Violencia y la Delincuencia.

Uno de los objetivos fundamentales del Plan Nacional de Desarrollo 2013-2018; es lograr la reactivación económica de nuestro país, así como llevar a cabo una Cruzada Nacional contra el Hambre y un Programa Nacional para la Prevención Social de la Violencia y la Delincuencia, por ello la Delegación en Chihuahua ha diseñado una estrategia en conjunto con el Gobierno del Estado y las cámaras empresariales, para promover la participación activa de las MIPYMES en la convocatoria 1.3 del Fondo Nacional Emprendedor, la cual tiene por objeto contribuir al aumento de la productividad de Micro y Pequeñas empresas a través de proyectos productivos integrales.

En Chihuahua, durante los meses de noviembre y diciembre de 2017, se convocó a cuatro Sesiones del Comité Estatal del Fondo Nacional Emprendedor (FNE), con el fin de evaluar 12 proyectos, solamente de ésta convocatoria en ambas modalidades, de las 719 solicitudes aprobadas por el FNE para el Estado de Chihuahua, se aprobaron dos proyectos uno para el municipio de Cuauhtémoc, con el fin de incrementar la productividad de 20 microempresas a través de la implementación de un programa integral para innovar talleres mecánicos; y otro en el municipio de Juárez, en total fueron ministrados más de 7 millones de pesos, que apoyarán la generación y conservación de casi 100 empleos.

IV.3 PRODEINN - Objetivo sectorial 4: Promover una mayor competencia en los mercados y avanzar hacia una mejora regulatoria integral.

IV.3.1 PND - Estrategia 4.7.27. Implementar una mejora regulatoria integral.

IV.3.1.1 Mejora Regulatoria.

Con el objeto de implementar una mejora regulatoria integral con los tres órdenes de gobierno, que facilite el cumplimiento y tránsito a la formalidad, reduzca costos, tiempos y trámites excesivos para la operación de empresas, aumente la competencia económica y genere normas claras y trámites sencillos que permitan asegurar el cumplimiento de contratos, así como la democratización de la productividad y el impulso a la competitividad y la mejora del ambiente de negocios en las entidades federativas, los Municipios y Demarcaciones Territoriales; el INADEM publicó en 2017, la convocatoria 1.5 denominada "Obtención de apoyos para proyectos de Mejora Regulatoria".

Por ello, derivado de la difusión y asesorías que realizó la Delegación en Chihuahua entre la población objetivo de la convocatoria; es que los municipios de Chihuahua y Cuauhtémoc, presentaron dos solicitudes de apoyo, mismas que fueron evaluadas en diciembre, por el Consejo Estatal del Fondo Nacional Emprendedor. El municipio de Chihuahua solicitó apoyo para el equipamiento de su módulo SARE, mientras que Cuauhtémoc busca mejorar la calidad del servicio, estandarización y simplificación del trámite para el otorgamiento del permiso de construcción; en total ambos proyectos solicitaron un apoyo a la federación por 1.8 millones de pesos.

IV.3.1.2 Denominaciones y Razones Sociales.



El portal TUEMPRESA un sistema que facilita la realización de trámites a lo largo del ciclo de vida de una empresa, de forma sencilla segura y con plena validez jurídica.

⁷ Se orienta a la meta 4: "México Próspero". Objetivo 4.7. Garantizar reglas claras que incentiven el desarrollo de un mercado interno competitivo.

INFORME DE LABORES

2 0 1 7 - 2 0 1 8

DELEGACIÓN FEDERAL EN EL
ESTADO DE CHIHUAHUA

Los usuarios pueden interactuar con la autoridad para llevar a cabo:

Personas Físicas y/o Fedatarios: Solicitud de autorización de Denominación o razón social, ya sea para la creación de una nueva empresa o para llevar a cabo un cambio de Razón Social durante el ciclo de vida de la empresa

Fedatarios: Avisos de uso, una vez que se formaliza la constitución de una empresa y Avisos de Liquidación, cuando concluyen su ciclo de vida.

En este sentido, la Representación Federal en Chihuahua brindó durante el ejercicio 2017, 532 asesorías lo cual representa un incremento del 16.16% en el volumen de atención respecto del año 2016. En el período comprendido de enero - abril de 2018 ya se han otorgado 163 asesorías.

Año 2017	Total
Trámites Resueltos	126
Asesorías Otorgadas	532

Fuente: Delegación chihuahua

Año 2018 (enero -abril)	Total
Trámites Resueltos	114
Asesorías Otorgadas	163

Fuente: Delegación chihuahua

La Subdelegación en Cd. Juárez, dentro de los trámites de Denominaciones y Razones Sociales atendió 83 solicitudes de las cuales se autorizaron 60 Denominaciones.

Se dieron 166 asesorías, de esas la solicitud de información se disparó en el mes de julio, en el que se solicitaron 80 asesorías que equivale al 48 % de la asesoría otorgada.

El uso del portal electrónico ha sido de gran utilidad para los empresarios acortando enormemente tiempos y costos, reflejándose mayor interés por el uso del portal.

IV.3.1.3 Sociedades por Acciones Simplificadas (SAS).

El portal SAS es un sistema que facilita la creación de empresas (personas morales) en un solo día de forma gratuita, contribuyendo a eliminar la informalidad, simplificando el proceso de constitución para micro y pequeñas empresas.

La Representación Federal en Chihuahua brindó 83 asesorías durante el ejercicio 2017 y 25 en el período comprendido de ene-abril de 2018, dando información general sobre este nuevo régimen jurídico y la operación del sistema, así como llevando de la mano a los usuarios paso a paso en la constitución de sus empresas.

Año 2017	Total
Asesorías Otorgadas	83

Fuente: Delegación chihuahua

Año 2018 (enero –abril)	Total
Asesorías Otorgadas	25

Fuente: Delegación chihuahua

Con fecha 27 de octubre de 2017 a través de videoconferencia, se llevó a cabo capacitación sobre el nuevo régimen jurídico, dirigido a corredores públicos.

DELEGACIÓN FEDERAL EN CHIHUAHUA

Videoconferencia: "PARTICIPACION DE LOS CORREDORES PUBLICOS EN BENEFICIO DE LAS SOCIEDADES POR ACCIONES SIMPLIFICADAS"



EVENTO
27 de Octubre 2017





PARTICIPACION EN REUNION	ASISTENTES
CORREDORES PUBLICOS	1
PERSONAL SE	5

Objetivo:

- Capacitar por medio de una videoconferencia a los corredores públicos para auxiliar al público en el proceso de constitución de las Sociedades por Acciones Simplificadas y sus posteriores modificaciones.

Servicios

Fuente: Delegación Chihuahua.

IV.3.1.4 Correduría Pública – Servicios de Certificación en Comercio electrónico

En atención a las nuevas tendencias tecnológicas en la modalidad de comercio electrónico se hace necesaria la modernización y la actualización en el marco normativo que rige dichas operaciones.

La Representación Federal en Chihuahua convocó a los corredores públicos a Videoconferencia de Capacitación los días 24 y 25 de agosto del 2017 en el tema “El corredor Público como prestador de servicios de certificación y los servicios que puede proporcionar” tocando conceptos básicos, firma electrónica, principios del comercio electrónico, mensajes de datos y otros conceptos relacionados, así como los servicios de certificación directamente relacionados con la Correduría Pública.

DELEGACIÓN FEDERAL EN CHIHUAHUA



DGNM

"EL CORREDOR PUBLICO COMO PRESENTADOR DE SERVICIOS DE CERTIFICACION Y LOS SERVICIOS QUE PUEDEN PROPORCIONAR"

VIDEOCONFERENCIAS 24 Y 25 DE AGOSTO 2017



EXPOSITOR:
MTRO: DANIEL ORTIZ LORA
Director de Correduría Publica



ASISTENTES

6

Objetivo: Difundir el Marco Normativo que sustenta las operaciones de **COMERCIO ELECTRONICO** en relación con los servicios de certificación proporcionados por los corredores.

Servicios

Fuente: Delegación Chihuahua.

IV.3.2 PND - Estrategia 4.7.5. Proteger los derechos del consumidor, mejorar la información de mercados y garantizar el derecho a la realización de operaciones comerciales claras y seguras.

IV.3.2.1 Sistema Nacional de Información e Integración de Mercados (SNIIM).

Con el propósito de mantener actualizado el SNIIM, la Delegación Chihuahua, lleva a cabo de lunes a viernes, el levantamiento de encuestas, ofreciendo información veraz, acerca del comportamiento de los precios al por mayor de los productos agrícolas, pecuarios y pesqueros que se comercializan en los mercados nacionales e internacionales; así como de productos alimenticios tales como: tortilla, leche, pan y harina de maíz. Desde enero de 2017 hasta abril de 2018; la Delegación Chihuahua ha trabajado en la recopilación de 2,145 encuestas. Dichas encuestas facilitan la toma de decisiones y promueve los encuentros de negocios entre las empresas del sector.

Una de las actividades primordiales, establecidas en el plan de trabajo de la Delegación Chihuahua es la promoción, entre los principales productores y comercializadores de la entidad, de las ventajas de llevar a cabo consultas periódicas de toda la información estadística que ofrece sin costo alguno, éste Sistema. Por ello, en junio de 2017 ante 31 representantes, de la Secretaria de Desarrollo Rural de Gobierno del Estado de Chihuahua, involucrados con productores agropecuarios, se presentó el Sistema, así como la manera de consultar información de las principales ferias y eventos que se llevan a cabo en el país, detectar oportunidades de negocio, y la facilidad de consultar los resultados de las encuestas que se realizan diariamente, en la aplicación denominada "Mercado Móvil".



Fuente: Delegación Chihuahua.

En la Subdelegación Cd. Juárez se acudió a la central de abasto a encuestar los precios de frutas, hortalizas y de chiles secos, así como a tiendas de autoservicio y de conveniencia para monitorear los precios de tortilla, pan y leche. Se capturaron 447 encuestas de tortilla de maíz, pan y leche, y 251 encuestas levantadas de frutas, hortalizas y chiles secos.



Fuente: Subdelegación Cd. Juárez.

IV.3.2.2 Sistema de Comercio Interior y Abasto (SICIA).

Con el fin de coordinar esfuerzos con diversas dependencias y organismos del sector público, privado y social, cuando se presenten situaciones de emergencia, principalmente originadas por desastres naturales; para ejecutar en caso de ser necesario acciones que restablezcan, en el menor tiempo posible, el abasto privado en las zonas afectadas, y apoyar la recuperación de la actividad económica en dichas zonas; durante el primer semestre de cada año, la Delegación Chihuahua, convoca a diversos actores de la entidad a la instalación del comité del SICIA.



Fuente: Delegación Chihuahua.

En la Subdelegación de Cd. Juárez el 11 de abril, se realizó la instalación del Comité para el Restablecimiento del Abasto Privado en Situaciones de Emergencia. Se tuvo la participación de: Cámara Nacional de la Industria de la Transformación, Cámara Nacional de Comercio Servicios y Turismo, Secretaría de la Defensa Nacional, Universidad Autónoma de Ciudad Juárez, Policial Federal, Procuraduría Federal del Consumidor, Secretaría de Agricultura, Ganadería, Desarrollo Rural, Pesca Y alimentación; Gas Natural de Juárez; Ferrocarril Mexicano; Teléfonos de México, S.A.B. de C.V.; Central de abastos; Protección Civil Municipal; Operadora de Ciudad Juárez, S. A. de C. V.; Secretaría de Innovación y Desarrollo Económico del Gobierno del Estado de Chihuahua, Agencia de Servicios a la Comercialización y Desarrollo de Mercados Agropecuarios; Comisión Nacional del Agua; Aduana Fronteriza y la Secretaría de la Secretaría del Medio Ambiente y Recursos Naturales.



Fuente: Subdelegación de Cd. Juárez.

El 27 de febrero de 2018 en la sala de juntas de la Subdelegación Federal de la Secretaría de Economía en Ciudad Juárez, Chih., se llevó a cabo la instalación del Comité de Abasto Interior del Sistema de Información de Comercio Interior y Abasto 2018.

Se contó con la presencia de los representantes de: Secretaría de Comunicaciones y Transporte; Secretaría de Agricultura, Ganadería, Desarrollo Rural, Pesca y Alimentación; Procuraduría Federal del Consumidor; Operadora de Ciudad Juárez S.A. de C.V. (supermercados-Smart); Central de Abastos de Cd. Juárez; Cámara Nacional de Comercio; Gas Natural; Policía Federal de Juárez; Cámara Nacional de la Industria de Transformación; Cruz Roja Mexicana; Petróleos Mexicanos; Secretaría de Medio Ambiente y Recursos Naturales; Protección Civil; Departamento de Bomberos; la Secretaría de Innovación y Desarrollo Económico; Asociación de Agentes Aduanales; Universidad Autónoma de Chihuahua; Ciudad Juárez ubicada en zona desértica, también es susceptible de contingencias climatológicas, como son fuertes heladas, lluvias prolongadas, y fuertes vientos que afectan la infraestructura de la ciudad y por ende la vida de los ciudadanos; por lo que la instalación de Comité de Abasto Interior es instrumento importante para atenderlas. De igual manera es de gran ayuda para atender la coordinación en las acciones de cooperación a los afectados en los eventos como sismos y tsunamis que se dan al sur y centro del país.

IV.3.2.3 Procuraduría Federal del Consumidor (PROFECO).

En relación a la colaboración que realiza, específicamente con PROFECO; la Delegación Chihuahua en cada edición del boletín electrónico "SE Informa", diseñó una sección específica para dar a conocer la información más relevante que lleva a cabo el Sector Coordinado en la entidad. Durante los últimos 18 meses, se ha trabajado en la edición y envío alrededor de 50 boletines.

Cabe señalar, que el boletín se remite periódicamente a más de 2,500 usuarios (MIPYMES, Emprendedores, Instituciones Educativas, Cámaras Empresariales, Gobierno Estatal y Municipios).

Fuente: Delegación Chihuahua.

En coordinación con la PROFECO la Subdelegación en Cd. Juárez participó del 17 al 20 de noviembre en la vigilancia del comportamiento del comercio local con motivo del “Buen Fin”.



Fuente: Subdelegación de Cd. Juárez.

IV.4 PRODEINN - Objetivo sectorial 5: Incrementar los flujos internacionales de comercio y de inversión, así como el contenido nacional de las exportaciones.

IV.4.1 PND - Estrategia 5.3.18. Impulsar y profundizar la política de apertura comercial para incentivar la participación de México en la economía global.

Los Servicios otorgados en la Delegación de Chihuahua de conformidad con la planeación de nuestros objetivos y procesos del Sistema de Gestión de la Calidad, la Representación Federal otorgó en a los usuarios los servicios de Asesoría y Resolución de Trámites Locales de manera oportuna y eficiente.

Se obtuvieron resultados superiores a la meta, ya que se logró en el 2017 un promedio anual del 99.65 % de cumplimiento del contrato con el cliente en la resolución de trámites y en el período transcurrido de enero a abril de 2018 se ha mejorado el desempeño pues hemos alcanzado ya el 99.88 % de cumplimiento.

Servicios otorgados 2017	
Total de Trámites	3,148
Total de Asesorías	1,253

Fuente: Delegación Chihuahua.

Continúa una tendencia de crecimiento en el volumen de los servicios proporcionados del 10.34 % en trámites y un 14.74 % en asesorías.

Servicios otorgados 2018 (ene-abr)	
Total de Trámites	1,105
Total de Asesorías	391

Fuente: Delegación Chihuahua.

IV.4.1.1 Programa de la Industria Manufacturera, Maquiladora y de Servicios de Exportación, IMMEX.

Es un instrumento importante con el que cuenta la Secretaría para fortalecer y asegurar el desarrollo sostenido de las empresas exportadoras, así como para la atracción de nuevas inversiones es el Programa de la Industria Manufacturera, Maquiladora y de Servicios de Exportación, IMMEX.

Durante el ejercicio 2017 en la Delegación de Chihuahua se otorgaron seis programas nuevos de los cuales se han generado 422 nuevos empleos de cinco empresas de reciente creación y mantenido otros 1,132 de una empresa ya establecida.

⁸ Se orienta a la meta 5: "México con responsabilidad global". Objetivo 5.3. Reafirmar el compromiso del País con el libre comercio, la movilidad de capitales y la integración productiva.

INFORME DE LABORES

2 0 1 7 - 2 0 1 8

DELEGACIÓN FEDERAL EN EL
ESTADO DE CHIHUAHUA

Año 2017	Empleos Generados	Actividad	Municipio
S-Riko Automotive Hose de Chihuahua Sapi De Cv	1,034 (*)	Industrial: fabricación de mangueras para el sector autormotriz	Chihuahua
Impresos Graficos de Chihuahua SA de CV	37(*)	Industrial: impresión de etiquetas y materiales impresos	Chihuahua
Continental Contitech de Chihuahua S de RI de CV	372	Industrial: fabricación de productos de hule, tales como correas y/o bandas de transmisión.	Chihuahua
Rawmaxx, S.A. de C.V.	15	Industrial: fabricación de remolques, semiremolques y plataformas.	Cuautémoc
Procesadora y Comercializadora de Materiales Industriales SA de CV	61(*)	Servicios: acopio y reciclaje de mercancías.	Chihuahua
SW Production SA de CV	35	Industrial: fabricación de dispositivos de monitoreo.	Aquiles Serdán

(*) Se trata de empresas ya en operación que obtuvieron su programa por lo que son empleos ya existentes.

Fuente: Delegación Chihuahua

Se emitió resolución a 316 trámites relacionados al programa Industria Manufacturera, Maquiladora y de Servicios de Exportación, IMMEX en el ejercicio 2017 y en el período transcurrido de enero a abril de 2018 se han resuelto 62 trámites relativos a este mismo programa. En el ejercicio 2017, se llevaron a cabo un total de 46 visitas de verificación y en el período comprendido de enero a abril de 2018, 12 visitas como parte de los procesos de resolución de trámites y derivadas de procesos de verificación al cumplimiento de las disposiciones previstas tanto en decreto para el fomento de la industria manufacturera, maquiladora y de servicios de exportación, IMMEX así como en el decreto por el que se establecen diversos "Programas de Promoción Sectorial" (PROSEC).



Fuente: Delegación Chihuahua.

INFORME DE LABORES

2 0 1 7 - 2 0 1 8

DELEGACIÓN FEDERAL EN EL
ESTADO DE CHIHUAHUA

En la Subdelegación Cd. Juárez se atendieron 446 trámites durante el año 2017. De los cuales se destacan las ampliaciones de registro de empresas sub-manufactureras, de actividades de servicio, altas y bajas de domicilio; de los programas ya autorizados se recibió un total de 379 reportes anuales.

Siguiendo esta línea, de enero hasta abril de 2018 se atendieron 80 trámites entre ampliaciones y modificaciones al programa IMMEX, y han ingresado 224 reportes anuales.

Así mismo, se otorgaron 13 programas nuevos IMMEX en modalidad industrial y de servicio con ello se han generado 280 nuevos empleos. Detallado de la siguiente manera:

Empresas	Empleos	Actividad
Ultrapartners Systems, S. de R.L. de C.V.	15	Servicios
AYD Agencia Aduanal, S. de R.L de C.V.	11	Servicios
Fabricaciones Sage, S. de R.L. de C.V.	93	Industrial
Letpack, S. de R.L. de C.V.	5	Servicios
A Productos Y Materiales de Ciudad Juárez, S. de R.L. de C.V.	10	Servicios
EPE Production de México, S.A. DE C.V.	14	Industrial
CYH Proveedores de Cartón y Metales, S. de R.L. de C.V.	20	Industrial
Normatividad Operación Experiencia Logística de México, S. de R.L. de C.V.	9	Servicios
Bordertrade Comercio Internacional, S.A. de C.V.	12	Servicios
Reciclados Morlim, S.A. de C.V.	20	Servicios
Reciclaje y Recuperación de Materiales, S.A. de C.V.	72	Servicios
ACCEL IMMEX, S.A. de C.V.	4	Servicios
Desarrollo, Sistemas y Competitividad, S. de R.L. de C.V.	3	Servicios

Fuente: Subdelegación de Cd. Juárez.

En comparación con el año anterior, hasta el último día de abril de 2018, se otorgaron 06 programas nuevos de IMMEX bajo las modalidades de Industrial y Servicios, con un equivalente de 195 nuevos empleos desglosado de la siguiente manera.

Empresas registradas enero-abril 2018	Empleos	Actividad
Nashville Wire Products, S. de R.L. de C.V.	3	Servicios
Molduras, Productos y Servicios M Y N, S.A. de C.V.	33	Industrial
Reciclados Paso Del Norte, S.A. de C.V.	117	Servicio
Transportes Internacionales Del Bravo, S.A. de C.V.	20	Industrial
Recolect Procesadora De Polimeros, S.A. de C.V.	9	Servicios
CMP Transport And Recycling, S. de R.L. de C.V.	13	Servicio

Fuente: Subdelegación de Cd. Juárez.

Las empresas adheridas a IMMEX y PROSEC recibieron 120 visitas de verificación por parte de esta Representación, de las cuales 23 fueron solicitadas por parte de la Dirección General de Comercio Exterior y 97 fueron parte del seguimiento de solicitudes de programas nuevos, apertura de sucursal, ampliación o modificación a programa. En lo que respecta al periodo enero-abril de 2018, tanto de IMMEX como PROSEC, se realizaron 28 visitas de verificación, de las cuales 21 fueron por algún trámite y 7 fueron a petición de la Dirección General de Comercio Exterior y otras Dependencias.

IV.4.1.2 Programa de Promoción Sectorial, PROSEC.

El Programa de Promoción Sectorial PROSEC permite a las empresas importar con arancel ad-valorem preferencial (0, 3, 5 y 7%) bienes diversos para incorporarlos a productos específicos, ya sea para su exportación, o para el mercado doméstico, elevando el nivel de competitividad de las empresas. Durante el año 2017 la representación federal en Chihuahua otorgó 9 nuevos programas PROSEC y en lo el período comprendido de enero a abril de 2018 se autorizó 1 programa nuevo del sector automotriz.

Año 2017	Sector Productivo	Actividad	Municipio
Torreoncitos Solar PV S.A. de C.V.	I. De la industria eléctrica	Generación de energía eléctrica	Jiménez, Chih.
Rancho el Trece Solar PV S.A. de C.V.	I. De la industria eléctrica	Generación de energía eléctrica	Camargo, Chih.
S-RIKO Automotive Hose de Chihuahua SAPI de CV	XII. De la industria del caucho , VII Bienes de capital , XIXa Y XIXb Industria automotriz	Fabricación de mangueras para el sector automotriz	Chihuahua, Chih.
VICHISA S.A. de C.V.	VII. Bienes de capital y X. Industrias diversas	Fabricación de botellas de vidrio	Meoqui, Chih.
Desarrollo Solares de Delicias SAPI de CV	I. De la industria eléctrica	Generación de energía eléctrica.	Delicias, Chih.
Continental CONTITECH de Chihuahua S. de RL de CV	XII. De la industria del caucho	Fabricación de bandas y/o correas de transmisión.	Chihuahua, Chih.
Manufacturas Diversas AD, SA de RL de CV	IV. Industria del juguete	Fabricación de juguetes para mascotas	Camargo, Chih.
SW Production SA de CV	I. Industria eléctrica II a) Ind. electrónica XII. Industria de manuf. del caucho y plástico XIX b) De la industria automotriz	Fabricación de dispositivos de monitoreo	Chihuahua, Chih.
Pactiv México S de RL de CV	XVI. De la industria del papel y cartón	Fabricación de charolas de cartón para empaque	Chihuahua, Chih.

Fuente: Delegación Chihuahua.

INFORME DE LABORES

2 0 1 7 - 2 0 1 8

DELEGACIÓN FEDERAL EN EL
ESTADO DE CHIHUAHUA

Se emitió resolución a 122 trámites relacionados al Programa de Promoción Sectorial, PROSEC en el ejercicio 2017 y en el período comprendido de enero a abril 2018, 60 trámites.

Año 2018 (ene - abr)	Sector Productivo	Actividad	Municipio
IMMA Electrical Systems de México S de RL de CV	XIXb Industria Automotriz Y Autopartes	Fabricación de Arneses y cables con conectores.	Chihuahua, Chih.

Fuente: Delegación Chihuahua.

Por otro lado, en la Subdelegación de Cd. Juárez se atendieron 79 trámites, que se dividen en los siguientes; ampliación de productor directo, autorización programa nuevo de productor directo, así como modificaciones a domicilio de planta productiva, 1 trámite de cambio de representación y 230 reportes anuales.

Durante el ejercicio 2017, se otorgaron cuatro programas nuevos, siendo tres de ellos enfocados a la actividad de generación de energía:

Empresa	Sector	Actividad
Precision Metal Components México, S. de R.L. de C.V.	XIXb-VII	Flechas de acero
El Rollo Solar, S.A.P.I. de C.V.	I	Generación de electricidad
Juárez Renovables, S.A.P.I. de C.V.	I	Generación de electricidad
Techint, S.A. de C.V.	I	Generación de electricidad

Fuente: Subdelegación de Cd. Juárez.

En comparación, de enero a abril de 2018 se han atendido 15 trámites, los cuales se desglosan de la siguiente manera: 7 son alta de domicilio, 3 son ampliaciones de productor directo y 4 corresponden a baja de domicilio. Adicionalmente a estos trámites, se recibieron 205 reportes anuales.

Durante el periodo enero a abril de 2018, se ha otorgado un programa nuevo para la generación de energía:

Empresa	Sector	Actividad
BNB Villa Ahumada Solar, S. de R.L. de C.V.	I	Generación de electricidad

Fuente: Subdelegación de Cd. Juárez.

INFORME DE LABORES

2 0 1 7 - 2 0 1 8

DELEGACIÓN FEDERAL EN EL
ESTADO DE CHIHUAHUA

IV.4.1.3 Certificados de Origen.

En la Delegación Federal en el Estado de Chihuahua en el ejercicio 2017 se han validado 1,053 certificados de origen de los diversos bloques comerciales, tal como se detallan a continuación:

Certificados Validados Año 2017	Total
ALADI	386
EUR-1	211
EUR-R	239
EUR-español	7
SGP	11
Artículos Mexicanos	140
Japón	9
Uruguay	0
Perú	34
Panamá	10
Colombia	6
Total	1,053

Fuente: Delegación Chihuahua.

En el período comprendido de enero a abril de 2018 se han validado un total de 305 certificados de origen de los bloques comerciales que se indican:

Certificados Validados Año 2018 (ene-abr)	Total
ALADI	113
EUR-1	74
EUR-R	43
EUR-Español	1
SGP	0
Artículos Mexicanos	46
Japón	4
Uruguay	0
Perú	21
Panamá	3
Colombia	0
Total	305

Fuente: Delegación Chihuahua.

INFORME DE LABORES

2 0 1 7 - 2 0 1 8

DELEGACIÓN FEDERAL EN EL
ESTADO DE CHIHUAHUA

Y en el ejercicio 2017, se han llevado a cabo 243 trámites de registro de nuevos productos elegibles al amparo de los diversos bloques comerciales.

Certificados Validados Año 2017	Total
ALADI	103
TLCUE	53
TLAELC	11
SGP	13
Artículos Mexicanos	19
Japón	0
Uruguay	0
Panamá	35
Perú	8
Alianza Pacífico	1
Total	243

Fuente: Delegación Chihuahua.

Se muestran el detalle de los 87 registros de productos realizados en el período comprendido de enero a abril de 2018.

Certificados Validados Año 2018 (ene-abr)	Total
ALADI	29
TLCUE	22
TLAELC	0
SGP	11
Artículos Mexicanos	6
Japón	8
Uruguay	0
Panamá	10
Perú	1
Alianza Pacífico	0
Total	87

Fuente: Delegación Chihuahua.

INFORME DE LABORES

2 0 1 7 - 2 0 1 8

DELEGACIÓN FEDERAL EN EL
ESTADO DE CHIHUAHUA

En la Subdelegación Cd. Juárez se atendieron en total 758 trámites durante el año 2017, reflejándose una constante en la exportación en las empresas que tiene estas preferencias arancelarias a través de los diferentes tratados o acuerdo que se presentan en la representación.

Certificados Validados año 2017	Total
ALADI	628
CAM	47
ACE-Perú	14
ACE-53-BRASIL	38
EUR-1	1
ACE-Japón	0
TLC-Panamá	30
Total	758

Fuente: Subdelegación Cd. Juárez.

Durante el periodo enero-abril de 2018 se autorizaron los siguientes trámites.

Certificados validados enero-abril 2018	Total
ALADI	206
CAM	35
ACE-Perú	5
SGP	4
EUR-1	1
ACE-Japón	0
TLC-Panamá	7
Total en el transcurso del año	258

Fuente: Subdelegación Cd. Juárez.

IV.4.1.4 Cupos de Importación y Exportación.

Otro instrumento de comercio exterior son los Cupos de Importación y Exportación de bienes textiles, en el Tratado de Libre Comercio Tratado de América del Norte (TLCAN) se acordó otorgar un trato de preferencia arancelaria para para bienes textiles y prendas de vestir no originarios, es decir que no cumplan con las reglas de origen pactadas en el tratado, hasta por las cantidades anuales específicas en el propio TLCAN. En la Delegación Federal en el Estado de Chihuahua en el ejercicio 2017 se han resuelto un total de 38 solicitudes y en el período de enero a abril de 2018, 18 solicitudes.

Certificados de Cupo	2017	2018 (ene-abr)
Asignación	5	1
Expedición de Certificados	31	17
Cancelación	0	0
Constancias de Calificación	2	0
Total	38	18

Fuente: Delegación Chihuahua.

INFORME DE LABORES

2 0 1 7 - 2 0 1 8

DELEGACIÓN FEDERAL EN EL
ESTADO DE CHIHUAHUA

Asimismo, en la Subdelegación de Cd. Juárez durante el ejercicio del 2017 se atendieron un total de 147 trámites entre los que destacan la expedición y solicitud de cupos de exportación e importación de bienes textiles y prendas de vestir no originarios, susceptibles de recibir trato de preferencia arancelaria conforme al TLCAN, con un total de 137 certificados; se emitieron 4 constancias para participación en licitación pública, 4 certificado de cupo y la certificación de 2 cheques.

Certificados de Cupo 2017	Total
Expedición de Certificados	4
Expedición de certificados de elegibilidad de bienes textiles y prendas de vestir	137
Certificación de cheques	2
Constancias para licitación pública	4
Total	147

Fuente: Subdelegación de Cd. Juárez.

Periodo de enero hasta abril de 2018

Certificados de Cupo 2018 (enero-abril)	Total
Expedición de Certificados	0
Expedición de certificados de elegibilidad de bienes textiles y prendas de vestir	40
Certificación de cheques	1
Constancias para licitación pública	1
Total	42

Fuente: Subdelegación Cd. Juárez.

IV.4.1.5 Permisos Previos de Importación y Exportación (REGLA 8a y Avisos Automáticos de Exportación).

En la Delegación Federal en el Estado de Chihuahua en el ejercicio 2017 se han resuelto 734 solicitudes de Permisos Previos de Importación y/o exportación, y en el período de enero a abril de 2018, 266 solicitudes, tal como se detallan a continuación.

Permisos de Importación y Exportación PEXIM	2017	2018 (ene-abr)
Permisos de Importación Regla Octava	20	15
Permisos de Importación de Llantas	4	1
Permisos de Exportación - Wassennar	3	1
Total	27	18

Fuente: Delegación Chihuahua.

Avisos Automáticos	2017	2018 (ene-abr)
Exportación de Tomate	15	6
Importación de Insumos Siderúrgicos	687	240
Importación Máquinas Tragamonedas	0	0
Importación Calzado	1	0
Importación Textiles	4	2
Total	707	248

Fuente: Delegación Chihuahua.

INFORME DE LABORES

2 0 1 7 - 2 0 1 8

DELEGACIÓN FEDERAL EN EL
ESTADO DE CHIHUAHUA

En la Subdelegación Cd. Juárez se atendieron un total de trámites de 255 de los cuales fueron 162 Reglas Octavas, 83 Permisos de neumáticos para comercializar, 2 para recauchutar y 8 permisos de uso dual.

Permisos de Importación y Exportación PEXIM 2017	Total
Permisos de Importación Regla Octava	162
Permisos de Importación de Llantas para comercializar	83
Permisos de importación de Llantas para Recauchutar	2
Permisos de Exportación - Wassennar	8
Prorrogas	0
Total	255

Fuente: Subdelegación Cd. Juárez.

En el periodo de enero a abril de 2018 se atendieron un total de 65 trámites, de los cuales fueron 37 Reglas Octavas, 26 Permisos de neumáticos para comercializar y 2 permisos de uso dual.

Permisos de Importación y Exportación PEXIM 2018 (ene-abr)	Total
Permisos de Importación Regla Octava	37
Permisos de Importación de Llantas para comercializar	26
Permisos de importación de Llantas para Recauchutar	0
Permisos de Exportación - Wassennar	2
Prorrogas	0
Total	65

Fuente: Subdelegación Cd. Juárez.

En la Subdelegación Cd. Juárez en cuanto a los permisos previos de avisos automáticos de importación, con los cuales los interesados pueden importar legalmente mercancías que estén sujetas a dichos avisos, se atendieron un total de 448 solicitudes en el periodo 2017, de los cuales fueron 2 de importación textil, 344 para importación de calzado y 102 para la importación de siderúrgicos.

Avisos automáticos 2017	Total
Exportación de tomate	0
Importación de insumos siderúrgicos	102
Importación textiles	2
Importación calzado	344
Total	448

Fuente: Subdelegación Cd. Juárez.

INFORME DE LABORES

2 0 1 7 - 2 0 1 8

DELEGACIÓN FEDERAL EN EL
ESTADO DE CHIHUAHUA

En el periodo de enero a abril de 2018, se atendieron un total de 318, de los cuales fueron 2 de importación de máquinas tragamonedas, 209 para importación de calzado y 107 para la importación de siderúrgicos.

Avisos automáticos 2018 (ene-abr)	Total
Exportación de tomate	0
Importación de insumos siderúrgicos	107
Importación máquinas tragamonedas	2
Importación calzado	209
Total	318

Fuente: Subdelegación Cd. Juárez.

IV.4.1.6 Registro Nacional de Inversiones Extranjeras (RNIE).

El área del Registro Nacional de Inversiones Extranjeras (RNIE) es un área vital ya que realiza las estadísticas en Materia de Inversión Extranjera en nuestro país; de esa información se obtienen las cifras de la Inversión Extranjera Directa (IED) y los datos que la integran son: tipo de inversión, sector y país de origen, por lo que es de suma importancia que las empresas presenten en tiempo y forma sus trámites.

En la Delegación Federal en el Estado de Chihuahua en el ejercicio 2017 se han resuelto localmente 197 solicitudes de trámites ante el Registro Nacional de Inversiones Extranjeras y en el periodo de enero a abril de 2018, 92 trámites.

Se mantuvo el nivel de trámites, sin embargo, en el año se inscribieron 14 nuevas empresas que se integran al padrón de sociedades con obligaciones ante el registro nacional de inversión extranjera.

En referencia a la Inversión Extranjera en México por entidad federativa en el periodo comprendido de enero a diciembre del 2017 Chihuahua ocupó el 4º. Lugar a nivel nacional en atracción de inversión, representando el 6.3% del total de la inversión extranjera recibida para el ejercicio de referencia.

Trámites ante el RNIE	2017	2018 (ene-abr)
Total	197	92

Fuente: Delegación Chihuahua.

En la prestación del servicio de Asesorías, para el ejercicio del 2017 se observó un incremento en el servicio prestado del 6.52%, respecto del año anterior.

Asesorías RNIE	2017	2018 (ene-abr)
Total	343	102

Fuente: Delegación Chihuahua.

INFORME DE LABORES

2 0 1 7 - 2 0 1 8

DELEGACIÓN FEDERAL EN EL
ESTADO DE CHIHUAHUA

Asimismo, en la Subdelegación de Cd. Juárez se atendieron los siguientes trámites: Solicitud de inscripción en el Registro Nacional de Inversiones Extranjeras, Informe Económico Anual (Renovación de Constancia de Inscripción), Aviso de Fedatario Público, Aviso de Actualización y Cancelación de inscripción, dando un total de 406. Sobre asesorías, se atendieron un total de 341 personas.

Trámites ante el RNIE 2017	Total
Total	406

Fuente: Subdelegación de Cd. Juárez.

De enero a abril de 2018 se atendieron un total de 155 trámites y en cuanto a las asesorías, se atendieron un total de 183.

Trámites ante el RNIE 2018 (ene-abr)	Total
Total	155

Fuente: Subdelegación Cd. Juárez.

Asesorías ante el RNIE 2018 (ene-abr)	Total
Total	183

Fuente: Subdelegación Cd. Juárez.

IV.4.1.7 Registro de productos elegibles para preferencias y concesiones arancelarias para la Unión Europea (UE) o la Asociación Europea de Libre Comercio (AELC).

En la Representación Federal en Chihuahua en el ejercicio 2017 y en el período de enero a abril de 2018, esta Representación Federal resolvió 330 solicitudes para el registro de diversos productos para su exportación a los bloques comerciales de la comunidad europea, Tratado de Libre Comercio con la Unión Europea (TLCUEM) y Asociación Europea de Libre Comercio (AELC), los cuales permitieron la validación de un total 1,358 certificados de origen para la obtención de trato arancelario preferencial en los diversos países que integran dichos bloques comerciales.

Registro de productos elegibles	2017	2018 (ene-abr)
TLCUE	53	22
AELC	11	0

Fuente: Delegación Chihuahua.

En la Subdelegación de Cd. Juárez se atendieron un total de 571 trámites correspondientes al año 2017. Por lo cual seguiremos fomentando las exportaciones realizando la difusión de las mismas para que nuestro país siga aprovechando los beneficios que podemos obtener a través de los tratados o acuerdos establecidos por México.

INFORME DE LABORES

2 0 1 7 - 2 0 1 8

DELEGACIÓN FEDERAL EN EL
ESTADO DE CHIHUAHUA

Registro de productos elegibles Año 2017	Total
ALADI	142
Artículos mexicanos	21
Europa	360
Argentina Par 4	2
Paraguay	2
ACE-Peru	5
ACE 53-Brasil	1
ACE-Japon	6
TLC-Panamá	15
TLC-Uruguay	13
TLC-Alianza Pacifico	4
Total del año	571

Fuente: Subdelegación Cd. Juárez.

Durante el periodo enero-abril de 2018 se autorizaron los siguientes registros de productos, para la obtención de certificados de origen.

Registro de productos elegibles año 2018 (ene-abr)	Total
Artículos Mexicanos	8
Europa	5
ACE-55	2
Ecuador	1
TLC-Panamá	1
TLC-Uruguay	1
SGP	1
Total en el transcurso del año	19

Fuente: Subdelegación Cd. Juárez.

IV.4.1.8 ALTEX Y ECEX. Reporte anual de operaciones de Comercio Exterior para programas.

En seguimiento al cumplimiento de las obligaciones para las empresas con programas ALTEX y ECEX vigentes, la Delegación en el Estado de Chihuahua recibió en el ejercicio 2017 un total de 40 reportes anuales, y en el período comprendido de enero a abril de 2018, 22 reportes anuales, lo anterior permite a las empresas continuar gozando indefinidamente de los beneficios previstos en los decretos correspondientes.

Reporte de Operaciones de Comercio Exterior	2017	2018 (ene-abr)
ALTEX	34	18
ECEX	6	4

Fuente: Delegación Chihuahua.

INFORME DE LABORES

2 0 1 7 - 2 0 1 8

DELEGACIÓN FEDERAL EN EL
ESTADO DE CHIHUAHUA

La Subdelegación en Cd. Juárez recibió en el periodo del ejercicio 2017 un total de 61 reportes anuales del programa ALTEX.

Reporte de Operaciones de Comercio Exterior ALTEX 2017
61

Fuente: Subdelegación Cd. Juárez.

Y en el periodo de enero a abril del ejercicio 2018 un total de 44 reportes anuales.

Reporte de Operaciones de Comercio Exterior ALTEX 2018 (ene-abr)
44

Fuente: Subdelegación Cd. Juárez, Chih.

IV.4.1.9 Sistema Integral de Gestión Registral (SIGER 2.0).

Como un ejercicio de apoyo a la mejora en el desempeño de las funciones de los corredores públicos, la Dirección General de Normatividad Mercantil a través de las Representaciones Federales, impartió en el mes de enero de 2017, capacitación sobre el software disponible en la plataforma del portal tuempresa, RUG, RUCAM Y SIGER.

DELEGACIÓN FEDERAL EN CHIHUAHUA

SE

IMPARTICION DE CURSOS DE CAPACITACION POR PARTE DE LA DGNM A CORREDORES PUBLICOS 19 Y 20 DE ENERO DE 2017



PARTICIPACION EN REUNION	ASISTENTES
CORREDORES PUBLICOS	1
PERSONAL SE	2

Objetivo:
Impartir a través de la DGNM capacitación a los CORREDORES PUBLICOS sobre aspectos generales de la operación en los siguientes programas y portales: Tuempresa.gob.mx, SIGER 2.0, P5M, RUG Y RUCAM.

Servicios

Fuente: Delegación Chihuahua.

IV.4.1.10 Participación como miembro permanente en el Comité de Comercio Exterior INDEX, Asociación de Maquiladoras y Exportadoras de Chihuahua A.C.

Mediante la participación de la Representación Federal de Chihuahua como miembro permanente en este Foro de Comercio Exterior, coadyuva con la comunidad exportadora, para mejorar la operación y lograr el máximo aprovechamiento de los diversos programas e instrumentos de comercio exterior que opera la Secretaría de Economía.

Es un medio por el cual, además, la Secretaría de Economía informa a los usuarios de cambios en el marco normativo aplicable a dichos instrumentos y programas, facilitando la implementación de los mismos y promoviendo el cumplimiento oportuno en su caso, de las obligaciones asociadas.

Reuniones del Comité de Comercio Exterior Realizadas	Participación en Reuniones 2017	Participación en Reuniones 2018 (ene-abr)
9	9	4

Fuente: Delegación Chihuahua.

DELEGACIÓN FEDERAL EN CHIHUAHUA

**REUNION MENSUAL DEL COMITÉ DE COMERCIO EXTERIOR
INDEX CHIHUAHUA
19 DE ENERO DE 2017**



PARTICIPACION EN REUNION	ASISTENTES
EMPRESAS ASOCIADAS	68

Participación:

Se impartió Conferencia sobre las Últimas Modificaciones a las Reglas y Criterios Generales de Comercio Exterior de la SE (21ª y 22ª Modif.)

Destacando **EL NUEVO ESQUEMA PARA LA IMPORTACION DE MERCANCIAS SENSIBLES.**

Fuente: Delegación Chihuahua.

INFORME DE LABORES

2 0 1 7 - 2 0 1 8

DELEGACIÓN FEDERAL EN EL
ESTADO DE CHIHUAHUA



Fuente: Delegación Chihuahua

IV.4.1.11 Participación como miembro permanente en el Comité de Facilitación Aduanera SAT.

El Comité de Facilitación Aduanera un foro organizado bimestralmente por la aduana de Chihuahua, en donde la Delegación de Chihuahua participa como miembro permanente y es a través del cual se busca contribuir con las empresas de comercio exterior en la resolución de problemáticas y dar a conocer cambios en las normas de operación, normatividad y tendencias de cambios en las aduanas.

Reuniones del Comité de Facilitación Aduanera SAT realizadas	Participación en reuniones 2017	2018 (ene-abr)
3	2	1

Fuente: Delegación Chihuahua.

INFORME DE LABORES

2 0 1 7 - 2 0 1 8

DELEGACIÓN FEDERAL EN EL
ESTADO DE CHIHUAHUA



Fuente: Delegación Chihuahua.

DELEGACIÓN FEDERAL EN CHIHUAHUA

SE
SECRETARÍA DE ECONOMÍA

TERCERA REUNION DEL COMITÉ DE FACILITACIÓN ADUANERA

09 de Octubre 2017



ORGANIZA: ADMINISTRACION GENERAL DE ADUANAS / ADUANA DE CHIHUAHUA

PRESIDE: **LIC. DOLORES VELASCO ROSAS**
ADMINISTRADORA ADUANA DE CHIHUAHUA

ASISTENTES

Aprox. 20
personas

Servicios

Fuente: Delegación Chihuahua.

La Subdelegación en Ciudad Juárez, participo en el Comité de Facilitación Aduanera, integrado por la Aduana Fronteriza, la Asociación de Agentes Aduanales y la Asociación de Maquiladoras, A. C., AMAC-INDEX Ciudad Juárez. Comité que reúne a los usuarios de las operaciones y servicios de Comercio Exterior con las autoridades municipales y federales para que planteen problemas relacionados con el Comercio Exterior.

En el Comité de Facilitación Aduanera la Representación de la Secretaría de Economía participó como invitado permanente, otorgó actualizaciones en los diferentes asuntos del comercio exterior, mediante pláticas y talleres.

IV.4.1.12 Impartición platicas y/o conferencias a instituciones educativas y organismos empresariales.

La Secretaría de Economía a través de la representación federal en Chihuahua participa en coordinación con organismos empresariales, instituciones educativas e instancias de Gobierno en la capacitación de los actores del comercio, en la búsqueda constante del crecimiento, el fomento de la cultura y la mejora del ambiente de negocios.

Participación como Conferencista en el “Seminario Hagamos Negocios con China” con el tema “Proceso de Exportación y Apoyos Financieros para Exportadores” impartido por la Lic. Ana Guadalupe López González Coordinadora de Promoción.

Organizado por: Ejecutivos de Ventas y Mercadotecnia de Chihuahua, A.C.

Objetivo: es Aprender la situación actual de intercambio comercial con el país asiático, identificar oportunidades y fomentar las relaciones comerciales y de cooperación con el mercado chino.

Mercado meta: Empresarios de diversos giros, principalmente comerciantes y Productores

- Comerciantes
- Exportadores
- Importadores
- Agencias aduanales
- Ganadores
- Menonitas
- Ferreteros
- Productores agrícolas

DELEGACIÓN FEDERAL EN CHIHUAHUA SE

SEMINARIO "HAGAMOS NEGOCIOS EN CHINA"

SEMINARIO 21 DE SEPTIEMBRE 2017



Objetivo: Aprender la situación actual de intercambio comercial con el país asiático, identificar oportunidades y aterrizar estrategias para crear relaciones rentables y firmes de comercio y de cooperación con el mercado chino.

Servicios 1

Fuente: Delegación Chihuahua.

DELEGACIÓN FEDERAL EN CHIHUAHUA SE

PARTICIPACION DE LA SECRETARIA DE ECONOMIA EN EL SEMINARIO

Conferencia

"Proceso de Exportación y Apoyos Financieros para Exportadores"



ASISTENTES

60 Aprox.

Servicios 2

Fuente: Delegación Chihuahua.

Participación de la Representación Federal como presídium en el XII Foro de Comercio Exterior organizado por INDEX Asociación de Maquiladora y exportadoras de Chihuahua A.C.

INFORME DE LABORES

2 0 1 7 - 2 0 1 8

DELEGACIÓN FEDERAL EN EL
ESTADO DE CHIHUAHUA



Fuente: Delegación Chihuahua.

La Representación Federal en Chihuahua como cada año, impartió el “Taller de Reporte Anual de Operaciones de Comercio Exterior”, el cual permite a las empresas demostrar el cumplimiento del requisito mínimo de exportaciones establecido en los decretos correspondientes a los programas IMMEX, PROSEC, ALTEX y ECEX pudiendo así mantener su vigencia, a fin de dar continuidad a sus operaciones de comercio exterior.

DELEGACIÓN FEDERAL EN CHIHUAHUA

TALLER "REPORTE ANUAL DE OPERACIONES DE COMERCIO EXTERIOR"
IMMEX-RPOSEC-ALTEX-ECEX
MARTES 9 DE MAYO 2017





Objetivo:
Apoyar a las empresas con programas de fomento al cumplimiento oportuno de su RAOCE.

ASISTENTES: 86

Servicios



Fuente: Delegación Chihuahua.

La Subdelegación en Cd. Juárez participó en diversas reuniones de trabajo en la comunidad empresarial y educativa, de manera unilateral o en conjunto con las autoridades del gobierno del Estado y municipales. En las reuniones de trataron asuntos relacionados con la identificación de oportunidades para mejorar la competitividad de la actividad económica de la ciudad, región y el país, se hicieron propuestas a nivel económico y académico, se promovieron los programas que la Secretaría de Economía pone a la disposición del emprendedor y de los empresarios para incrementar la competitividad económica; se conocieron las propuestas planteadas por otros organismos, con el mismo fin, como fue el caso del Comité Internacional de la Cruz Roja Internacional, quien tiene programas de apoyo para el emprendimiento de las personas que habitan zonas de extrema pobreza y presentan mayores necesidades; del Embajador de la República Popular China, que vino a conocer Ciudad Juárez, para promover la inversión de aquel país en esta ciudad, y así ubicarse estratégicamente ante el mayor mercado del mundo, el del vecino país del norte; proyectos como Border Market, encuentro único para promover productos y servicios de alto valor de las pequeñas y medianas empresas Chihuahuenses y del norte de México, conectándolas con el mercado Nacional y de Norteamérica, aprovechando a Ciudad Juárez como pivote estratégico para buscar el posicionamiento del mercado nacional en el mundo.

INFORME DE LABORES

2 0 1 7 - 2 0 1 8

DELEGACIÓN FEDERAL EN EL
ESTADO DE CHIHUAHUA

Reuniones de trabajo		
Fecha del Evento	Evento	Lugar
26 enero 2017	Ciudades Competitivas	Sala de Juntas de la SE
3 marzo 2017	Encuentro de Evaluadores CIEES y Empleadores	Hotel Fiesta Inn Salón Alameda, Hotel El Paseo
3 marzo 2017	Taller fomento a las industrias Creativas/Culturales	Centro Cultural Paso del Norte
15 marzo 2017	Dextro	Edificio Dextro
23 marzo 2017	INM Reuniones Ordinarias de Trabajo Consejo Consultivo	Instituto Nacional de Migración
25 marzo 2017	Participación en Brigada Granjas de Santa Elena	Colonia Granjas De Santa Elena/Toribio
12 mayo 2017	UACJ Emprendizate	Plaza Bicentenario del Instituto Sociales y Administración, ICOSA
13 mayo 2017	Participación Enfería Integral de Prevención Social	Calle Helio, Col Cazadores Juarenses
27 mayo 2017	Participación a Brigada de Gobierno del Estado de Chihuahua	C. Manantial de las Flores Col. Los Ojitos
13 junio 2017	Reunión con Oficial del CICR	Cruz Roja
7 julio 2017	Comité Local de Financiamiento	Sala de Juntas de la SE
20 julio 2017	Reunión Consejo Consultivo	Sala de Juntas Secretaria del Trabajo y Previsión Social
20 julio 2017	Emprendedores de la UACH	Sala de Juntas de la SE
20 julio 2017	Reunión del Consejo Consultivo	Instituto Nacional de Migración
28 julio 2017	Visita del Embajador de la Rep. Popular de China	Technology Hub
9 agosto 2017	Presentación Semana Nacional del Emprendedor	Technology Hub
10 agosto 2017	Actividad Extra Inv. Programa Emprendizate UACJ	UACJ
11 agosto 2017	Feria de Regreso a Clases	Parque Central
17 agosto 2017	Border Market	Pueblito Mexicano
1 septiembre 2017	Tech-Hub Awards	Technology Hub
6 septiembre 2017	Reunión de Empresas Recicladoras Immex	Sala de Juntas de la SE
28 septiembre 2017	Expo Emprendedor	UTCJ
29 septiembre 2017	Consejo de Vinculación y Pertinencia	UTCJ
6 noviembre 2017	Reunión de trabajo de líneas de enfoque	CANACINTRA
11 octubre 2017	7ª. Expo MRO	Calzada del Río #8989 esquina con calle Florida, Fraccionamiento Quintas Alameda.

Fuente: Subdelegación Cd. Juárez.

INFORME DE LABORES

2 0 1 7 - 2 0 1 8

DELEGACIÓN FEDERAL EN EL
ESTADO DE CHIHUAHUA



Fuente: Subdelegación de Cd. Juárez.



Fuente: Subdelegación de Cd. Juárez.



Fuente: Subdelegación de Cd. Juárez.

INFORME DE LABORES

2 0 1 7 - 2 0 1 8

DELEGACIÓN FEDERAL EN EL
ESTADO DE CHIHUAHUA



Fuente: Subdelegación de Cd. Juárez.



Fuente: Subdelegación de Cd. Juárez.

V. Conclusiones.

Al considerar todos los elementos plasmados en el presente documento se observa que se logró el cumplimiento de nuestra Política de Calidad como delegaciones federales de la Secretaría de Economía que es el brindar servicios oportunos, eficaces, transparentes y de calidad, con un enfoque de mejora continua para contribuir al logro de los objetivos estratégicos; todo ello gracias al esfuerzo y esmero por parte de las representaciones tanto de Chihuahua como de Ciudad Juárez en la prestación de las asesorías, servicios y tramites de todos y cada uno de los programas y apoyos que se manejan para impulso y desarrollo de nuestra economía; la promoción, difusión y capacitación juegan un papel importantísimo para lograr transmitir a nuestros usuarios la información y que termine en resultados palpables para sus empresas, lo cual es otro factor para el crecimiento económico, productivo y competitivo de nuestra entidad.

El presente informe, es un compendio de todas y cada una de las acciones que ha realizado tanto la Delegación Chihuahua como la Subdelegación en Ciudad Juárez, desde enero de 2017 hasta abril de 2018, en contribución al logro de los objetivos del Programa de Desarrollo Innovador 2013-2018.

Hoy, tenemos la oportunidad de renovar nuestro compromiso, de conformar un México en el cual se apuesta por el desarrollo e integración de cadenas productivas, para ver más allá de un Tratado de Libre Comercio con Norteamérica; es momento de que nuestra industria se desarrolle y fortalezca, para buscar oportunidades de negocio, en Asia, Europa, Centro América y África, es momento de trabajar en un desarrollo industrial y comercial que conduzca a todo a un desarrollo económico; sustentado más allá que en el ingreso que generan los hidrocarburos y un comercio con Estados Unidos.

Por ello es de suma importancia coordinar esfuerzos para llevar a cabo un trabajo conjunto entre las cuatro hélices, que conforman el ecosistema emprendedor y empresarial en cada una de las entidades federativas, y continuar con el desarrollo económico de nuestro país, sobre todo para mejorar la calidad de vida de los chihuahuenses, y de los mexicanos; creando una conciencia de la importancia de innovar productos, procesos y servicios, para ser más competitivos e incrementar la productividad de las MIPYMES y los emprendedores, pero al mismo tiempo, con un enfoque social y autosustentable.

Por lo que reiteramos nuestro compromiso y entrega para que las representaciones sigan funcionando de una manera comprometida para la mejora continua en el desempeño de nuestras labores, con el fin de que todos nuestros esfuerzos se vean reflejados en el desarrollo y crecimiento de nuestros usuarios tanto empresarios, organismos, asociaciones, emprendedores y estudiantes los cuales mediante la innovación y apoyo por parte nuestra puedan consolidarse en el ámbito económico.

VI. Glosario de términos.

ACE	Acuerdo de Complementación Económica
AFORE	Administradora de Fondos para el Retiro
AIMMGM	Asociación de Ingenieros de Minas, Metalurgistas y Geólogos de México, A.C.
ALADI	Asociación Latinoamericana de Integración
ALTEX	Altamente Exportadoras
AMAC	Asociación de Maquiladoras A.C. Ciudad Juárez
B2B	Business to business
CAM	Certificado de Artículos Mexicanos
CAMIMEX	Cámara Minera de México
CANACINTRA	Cámara Nacional de la Industria de Transformación
CANACO	Cámara Nacional de Comercio
CANIETI	Cámara Nacional de la Industria Electrónica de Telecomunicaciones e Informática
CENALTEC	Centro de Entrenamiento en Alta Tecnología
CFE	Comisión Federal de Electricidad
CICR	Comité Internacional de la Cruz Roja
CIDE	Centro de Incubación y Desarrollo Empresarial
CIEES	Comités Interinstitucionales para la Evaluación de la Educación Superior
COFEMER	Comisión Federal de Mejora Regulatoria
COFEPRIS	Comisión Federal para la Protección contra Riesgos Sanitarios
CONAGUA	Comisión Nacional del Agua
CONANP	Comisión Nacional de Área Naturales Protegidas
CONCANACO	Confederación de Cámaras Nacionales de Comercio, Servicios y Turismo
ECEX	Empresas de Comercio Exterior
EUR	Unión Europea
FECHAC	Fundación del Empresariado Chihuahuense, A.C.
FIFOMI	Fideicomiso del Fomento Minero
FNE	Fondo Nacional Emprendedor
FOCIR	Fondo de Capitalización e Inversión del Sector Rural
IMIP	Instituto Municipal de Investigación y Planeación
IMMEX	Industria Manufacturera, Maquiladora y de Servicios de Exportación
IMPI	Instituto Mexicano de la Propiedad Industrial
INADEM	Instituto Nacional del Emprendedor
INAES	Instituto Nacional de la Economía Social
INDEX	Asociación de Maquiladoras y Exportadoras de Chihuahua, A.C.
INEGI	Instituto Nacional de Estadística y Geografía
INM	Instituto Nacional de Migración
ITCJ	Instituto Tecnológico de Ciudad Juárez
ITESM	Instituto Tecnológico de Estudios Superiores de Monterrey
MIPYMES	Micro, pequeñas y medianas empresas
NAFIN	Nacional Financiera

INFORME DE LABORES

2 0 1 7 - 2 0 1 8

DELEGACIÓN FEDERAL EN EL
ESTADO DE CHIHUAHUA

PEXIM	Permiso de Exportación e Importación
PIL	Programa de Incubación en Línea
PMM	Punto Mover a México
PRAXMA	Grupo PRAXMA Consultores
PRODECON	Procuraduría de la Defensa del Contribuyente
PROFECO	Procuraduría Federal del Consumidor
PROFEPA	Procuraduría Federal de Protección al Ambiente
PROIAT	Programa de Apoyo para la Mejora Tecnológica de la Industria de Alta Tecnología
PROMASA	Programa de Apoyo a la Industria Molinera de Nixtamal
PRONAFIM	Programa Nacional de Financiamiento al Microempresario
PROSEC	Programa de Promoción Sectorial
PROSOFT	Programa para el desarrollo de la Industria del Software
PSM	Publicaciones de Sociedades Mercantiles
PYME	Pequeña y mediana empresa
PYMES	Pequeñas y medianas empresas
RAE	Red de Apoyo al Emprendedor
RNIE	Registro Nacional de Inversiones Extranjeras
RUCAM	Registro Único de Certificados, Almacenes y Mercancías
RUG	Registro Único de Garantías
SAGARPA	Secretaría de Agricultura, Ganadería, Desarrollo Rural, Pesca y Alimentación
SARE	Sistema de Apertura Rápida de Empresas
SE	Secretaría de Economía
SEDENA	Secretaría de la Defensa Nacional
SEMARNAT	Secretaría de Medio Ambiente y Recursos Naturales
SGM	Servicio Geológico Mexicano
SGP	Sistema Generalizado de Preferencias
SICIA	Sistema de Información de Comercio Interior y Abasto
SIGER	Sistema Integral de Gestión Registral
SNIIM	Sistema Nacional de Información de Mercados
STPS	Secretaría de Trabajo y Previsión Social
TIC	Tecnología de Información y Comunicación
TLAELC	Tratado de Libre Comercio con los Estados de la Asociación Europea de Libre Comercio
TLC	Tratado de Libre Comercio
TLCUE	Tratado de Libre Comercio con la Unión Europea
UACH	Universidad Autónoma de Chihuahua
UTCH	Universidad Tecnológica de Chihuahua
UTPN	Universidad Tecnológica Paso del Norte
VUCEM	Ventanilla Única de Comercio Exterior

INFORME DE LABORES

2 0 1 7 - 2 0 1 8

DELEGACIÓN FEDERAL EN EL
ESTADO DE CHIHUAHUA

