

NORMAS OFICIALES MEXICANAS

NOM-001-SEMARNAT-1996

NOM-002-SEMARNAT-1996

NOM-003-SEMARNAT-1997

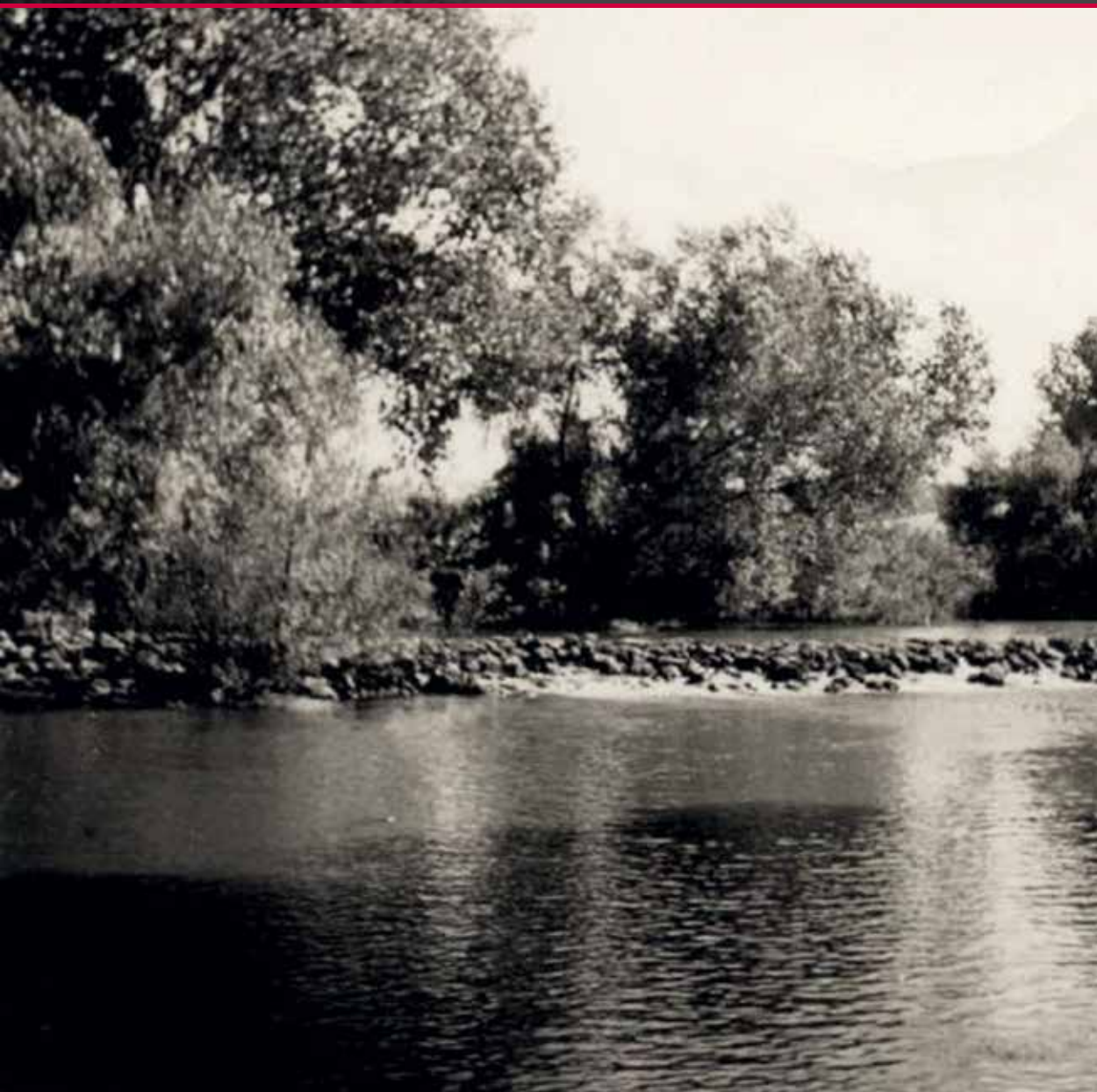

NORMAS OFICIALES MEXICANAS

NOM-001-SEMARNAT-1996

NOM-002-SEMARNAT-1996

NOM-003-SEMARNAT-1997

Normas Oficiales Mexicanas
NOM-001-SEMARNAT-1996
NOM-002-SEMARNAT-1996
NOM-003-SEMARNAT-1997

D. R. © Secretaría de Medio Ambiente y Recursos Naturales
Boulevard Adolfo Ruiz Cortines No. 4209 Col. Jardines en la Montaña,
C. P. 14210, Tlalpan, México, D. F.

Comisión Nacional del Agua
Insurgentes Sur No. 2416 Col. Copilco El Bajo
C.P. 04340, Coyoacán, México, D.F.
Tel. (55) 5174-4000

Subdirección General de Administración del Agua

Impreso y hecho en México

Distribución gratuita. Prohibida su venta.

Queda prohibido el uso para fines distintos al desarrollo social.

Se autoriza la reproducción sin alteraciones del material contenido en esta obra, sin fines de lucro y citando la fuente.

Foto portada

Vista de la presa Madero utilizada para derivar agua del río Casas Grandes, para riego de 212 hectáreas ejidales, 1940, Casas Grandes, Chihuahua.

CONAGUA-AHA, AS, Caja 337, Expediente 7210, Foja 583.

CONTENIDO

NOM-001-SEMARNAT-1996	5
ÍNDICE	7
1. Objetivo y campo de aplicación	7
2. Referencias	8
3. Definiciones	9
4. Especificaciones	13
5. Métodos de prueba	19
6. Verificación	19
7. Grado de concordancia con normas y recomendaciones internacionales	19
8. Bibliografía	19
9. Observancia de esta Norma	22
TRANSITORIO	27
ANEXO 1	29
NOM-002-SEMARNAT-1996	35
ÍNDICE	37
1. Objetivo y campo de aplicación	38
2. Referencias	38
3. Definiciones	39
4. Especificaciones	41
5. Métodos de prueba	45
6. Grado de concordancia con normas internacionales	46
7. Bibliografía	46
8. Observancia de esta Norma	48
TRANSITORIOS	48
NOM-003-SEMARNAT-1997	50
ÍNDICE	52
1. Objetivo y campo de aplicación	52
2. Referencias	52
3. Definiciones	53
4. Especificaciones	55
5. Muestreo	56
6. Métodos de prueba	56
7. Grado de concordancia con normas y lineamientos internacionales y con las normas mexicanas tomadas como base para su elaboración	56
8. Bibliografía	56
9. Observancia de esta Norma	57
ANEXO 1	58

Norma Oficial Mexicana

NOM-001-SEMARNAT-1996

NORMA OFICIAL MEXICANA NOM-001-SEMARNAT-1996, QUE ESTABLECE LOS LÍMITES MÁXIMOS PERMISIBLES DE CONTAMINANTES EN LAS DESCARGAS DE AGUAS RESIDUALES EN AGUAS Y BIENES NACIONALES¹

(Publicada en el **Diario Oficial de la Federación** el 6 de enero de 1997).

**Al margen un sello con el Escudo Nacional, que dice: Estados Unidos Mexicanos.-
Secretaría de Medio Ambiente, Recursos Naturales y Pesca.**

JULIA CARABIAS LILLO, Secretaria de Medio Ambiente, Recursos Naturales y Pesca, con fundamento en lo dispuesto por los artículos 32 Bis fracciones I, IV y V de la Ley Orgánica de la Administración Pública Federal; 85, 86 fracciones I, III y VII, 92 fracciones II y IV y 119 de la Ley de Aguas Nacionales; 5o. fracciones VIII y XV, 8o. fracciones II y VII, 36, 37, 117, 118 fracción II, 119 fracción I inciso a), 123, 171 y 173 de la Ley General del Equilibrio Ecológico y la Protección al Ambiente; 38 fracción II, 40 fracción X, 41, 45, 46 fracción II y 47 de la Ley Federal sobre Metrología y Normalización, he tenido a bien expedir la siguiente Norma Oficial Mexicana NOM-001-SEMARNAT-1996, Que establece los límites máximos permisibles de contaminantes en las descargas de aguas residuales en aguas y bienes nacionales; y

CONSIDERANDO

Que en cumplimiento a lo dispuesto en la fracción I del artículo 47 de la Ley Federal sobre Metrología y Normalización, el Proyecto de Norma Oficial Mexicana NOM-001-SEMARNAT-1996, Que establece los límites máximos permisibles de contaminantes en las descargas de aguas residuales en aguas y bienes nacionales, se publicó en el **Diario Oficial de la Federación** el 24 de junio de 1996, a fin de que los interesados en un plazo de 90 días naturales presentaran sus comentarios al Comité Consultivo Nacional de Normalización para la Protección Ambiental, sito en avenida Revolución 1425, mezaninne planta alta, colonia Tlacopac, código postal 01040, de esta ciudad.

Que durante el plazo a que se refiere el considerando anterior y de conformidad con lo dispuesto en el artículo 45 del ordenamiento legal citado, estuvieron a disposición del público los documentos a que se refiere dicho precepto.

Que de acuerdo con lo que disponen las fracciones II y III del artículo 47 de la Ley Federal sobre Metrología y Normalización, los comentarios presentados por los interesados fueron analizados en el seno del citado Comité, realizándose las modificaciones procedentes a dicha Norma; las respuestas a los comentarios de referencia fueron publicadas en el Diario Oficial de la Federación el 24 de diciembre de 1996.

1 Incluye ACLARACIÓN a esta Norma Oficial Mexicana, publicada en el D.O.F. de fecha 30 de abril de 1997.

Que habiéndose cumplido el procedimiento establecido en la Ley Federal sobre Metrología y Normalización para la elaboración de Normas Oficiales Mexicanas, el Comité Consultivo Nacional de Normalización para la Protección Ambiental, en sesión de fecha 30 de octubre de 1996, aprobó la Norma Oficial Mexicana NOM-001- SEMARNAT-1996, Que establece los límites máximos permisibles de contaminantes en las descargas de aguas residuales en aguas y bienes nacionales, por lo que he tenido a bien expedir la siguiente:

NORMA OFICIAL MEXICANA NOM-001-SEMARNAT-1996, QUE ESTABLECE LOS LÍMITES MÁXIMOS PERMISIBLES DE CONTAMINANTES EN LAS DESCARGAS DE AGUAS RESIDUALES EN AGUAS Y BIENES NACIONALES.

ÍNDICE

1. Objetivo y campo de aplicación

2. Referencias

3. Definiciones

4. Especificaciones

5. Métodos de prueba

6. Verificación

7. Grado de concordancia con normas y recomendaciones internacionales

8. Bibliografía

9. Observancia de esta Norma

10. Transitorio

11. Anexo I

1. Objetivo y campo de aplicación

Esta Norma Oficial Mexicana establece los límites máximos permisibles de contaminantes en las descargas de aguas residuales en aguas y bienes nacionales, con el objeto de proteger su calidad y posibilitar sus usos, y es de observancia obligatoria para los responsables de dichas descargas. Esta Norma Oficial Mexicana no se aplica a las descargas de aguas provenientes de drenajes separados de aguas pluviales.

2. Referencias

Norma Mexicana NMX-AA-003 Aguas residuales - Muestreo, publicada en el **Diario Oficial de la Federación** el 25 de marzo de 1980.

Norma Mexicana NMX-AA-004 Aguas - Determinación de sólidos sedimentables en aguas residuales - Método del cono Imhoff, publicada en el **Diario Oficial de la Federación** el 13 de septiembre de 1977.

Norma Mexicana NMX-AA-005 Aguas - Determinación de grasas y aceites - Método de extracción Soxhlet, publicada en el **Diario Oficial de la Federación** el 8 de agosto de 1980.

Norma Mexicana NMX-AA-006 Aguas - Determinación de materia flotante - Método visual con malla específica, publicada en el **Diario Oficial de la Federación** el 5 de diciembre de 1973.

Norma Mexicana NMX-AA-007 Aguas - Determinación de la temperatura - Método visual con termómetro, publicada en el **Diario Oficial de la Federación** el 23 de julio de 1980.

Norma Mexicana NMX-AA-008 Aguas - Determinación de pH - Método potenciométrico, publicada en el **Diario Oficial de la Federación** el 25 de marzo de 1980.

Norma Mexicana NMX-AA-026 Aguas - Determinación de nitrógeno total - Método Kjeldahl, publicada en el **Diario Oficial de la Federación** el 27 de octubre de 1980.

Norma Mexicana NMX-AA-028 Aguas - Determinación de demanda bioquímica de oxígeno - Método de incubación por diluciones, publicada en el **Diario Oficial de la Federación** el 6 de julio de 1981.

Norma Mexicana NMX-AA-029 Aguas - Determinación de fósforo total - Métodos espectrofotométricos, publicada en el **Diario Oficial de la Federación** el 21 de octubre de 1981.

Norma Mexicana NMX-AA-034 Aguas - Determinación de sólidos en agua - Método gravimétrico, publicada en el **Diario Oficial de la Federación** el 3 de julio de 1981.

Norma Mexicana NMX-AA-042 Aguas - Determinación del número más probable de coliformes totales y fecales - Método de tubos múltiples de fermentación, publicada en el **Diario Oficial de la Federación** el 22 de junio de 1987.

Norma Mexicana NMX-AA-046 Aguas - Determinación de arsénico en agua - Método espectrofotométrico, publicada en el **Diario Oficial de la Federación** el 21 de abril de 1982.

Norma Mexicana NMX-AA-051 Aguas - Determinación de metales - Método espectrofotométrico de absorción atómica, publicada en el **Diario Oficial de la Federación** el 22 de febrero de 1982.

Norma Mexicana NMX-AA-057 Aguas - Determinación de plomo - Método de la ditizona, publicada en el **Diario Oficial de la Federación** el 29 de septiembre de 1981.

Norma Mexicana NMX-AA-058 Aguas - Determinación de cianuros - Método colorimétrico y titulométrico, publicada en el **Diario Oficial de la Federación** el 14 de diciembre de 1982.

Norma Mexicana NMX-AA-060 Aguas - Determinación de cadmio - Método de la ditizona, publicada en el **Diario Oficial de la Federación** el 26 de abril de 1982.

Norma Mexicana NMX-AA-064 Aguas - Determinación de mercurio - Método de la ditizona, publicada en el **Diario Oficial de la Federación** el 3 de marzo de 1982.

Norma Mexicana NMX-AA-066 Aguas - Determinación de cobre - Método de la neocuproína, publicada en el **Diario Oficial de la Federación** el 16 de noviembre de 1981.

Norma Mexicana NMX-AA-078 Aguas - Determinación de zinc - Métodos colorimétricos de la ditizona I, la ditizona II y espectrofotometría de absorción atómica, publicada en el **Diario Oficial de la Federación** el 12 de julio de 1982.

Norma Mexicana NMX-AA-079 Aguas Residuales - Determinación de nitrógeno de nitratos (Brucina), publicada en el **Diario Oficial de la Federación** el 14 de abril de 1986.

Norma Mexicana NMX-AA-099 - Determinación de nitrógeno de nitritos - Agua potable, publicada en el **Diario Oficial de la Federación** el 11 de febrero de 1987.

3. Definiciones

3.1 Aguas costeras

Son las aguas de los mares territoriales en la extensión y términos que fija el derecho internacional; así como las aguas marinas interiores, las lagunas y esteros que se comuniquen permanente o intermitentemente con el mar.

3.2 Aguas nacionales

Las aguas propiedad de la Nación, en los términos del párrafo quinto del artículo 27 de la Constitución Política de los Estados Unidos Mexicanos.

3.3 Aguas residuales

Las aguas de composición variada provenientes de las descargas de usos municipales, industriales, comerciales, de servicios, agrícolas, pecuarios, domésticos, incluyendo fraccionamientos y en general de cualquier otro uso, así como la mezcla de ellas.

3.4 Aguas pluviales

Aquellas que provienen de lluvias, se incluyen las que provienen de nieve y granizo.

3.5 Bienes nacionales

Son los bienes cuya administración está a cargo de la Comisión Nacional del Agua en términos del artículo 113 de la Ley de Aguas Nacionales.

3.6 Carga contaminante

Cantidad de un contaminante expresada en unidades de masa por unidad de tiempo, aportada en una descarga de aguas residuales.

3.7 Condiciones particulares de descarga

El conjunto de parámetros físicos, químicos y biológicos y de sus niveles máximos permitidos en las descargas de agua residual, determinados por la Comisión Nacional del Agua para el responsable o grupo de responsables de la descarga o para un cuerpo receptor específico, con el fin de preservar y controlar la calidad de las aguas conforme a la Ley de Aguas Nacionales y su Reglamento.

3.8 Contaminantes básicos

Son aquellos compuestos y parámetros que se presentan en las descargas de aguas residuales y que pueden ser removidos o estabilizados mediante tratamientos convencionales. En lo que corresponde a esta Norma Oficial Mexicana sólo se consideran los siguientes: grasas y aceites, materia flotante, sólidos sedimentables, sólidos suspendidos totales, demanda bioquímica de oxígeno, nitrógeno total (suma de las concentraciones de nitrógeno Kjeldahl, de nitritos y de nitratos, expresadas como mg/litro de nitrógeno), fósforo total, temperatura y pH.

3.9 Contaminantes patógenos y parasitarios

Son aquellos microorganismos, quistes y huevos de parásitos que pueden estar presentes en las aguas residuales y que representan un riesgo a la salud humana, flora o fauna. En lo que corresponde a esta Norma Oficial Mexicana sólo se consideran los coliformes fecales y los huevos de helminto.

3.10 Cuerpo receptor

Son las corrientes, depósitos naturales de agua, presas, cauces, zonas marinas o bienes nacionales donde se descargan aguas residuales, así como los terrenos en donde se infiltran o inyectan dichas aguas cuando puedan contaminar el suelo o los acuíferos.

3.11 Descarga

Acción de verter, infiltrar, depositar o inyectar aguas residuales a un cuerpo receptor en forma continua, intermitente o fortuita, cuando éste es un bien del dominio público de la Nación.

3.12 Embalse artificial

Vaso de formación artificial que se origina por la construcción de un bordo o cortina y que es alimentado por uno o varios ríos o agua subterránea o pluvial.

3.13 Embalse natural

Vaso de formación natural que es alimentado por uno o varios ríos o agua subterránea o pluvial.

3.14 Estuario

Es el tramo del curso de agua bajo la influencia de las mareas que se extiende desde la línea de costa hasta el punto donde la concentración de cloruros en el agua es de 250 mg/l.

3.15 Humedales naturales

Las zonas de transición entre los sistemas acuáticos y terrestres que constituyen áreas de inundación temporal o permanente, sujetas o no a la influencia de mareas, como pantanos, ciénegas y marismas, cuyos límites los constituyen el tipo de vegetación hidrófila de presencia permanente o estacional; las áreas donde el suelo es predominantemente hídrico; y las áreas lacustres o de suelos permanentemente húmedos, originadas por la descarga natural de acuíferos.

3.16 Límite máximo permisible

Valor o rango asignado a un parámetro, el cual no debe ser excedido en la descarga de aguas residuales.

3.17 Metales pesados y cianuros

Son aquéllos que, en concentraciones por encima de determinados límites, pueden producir efectos negativos en la salud humana, flora o fauna. En lo que corresponde a esta Norma Oficial Mexicana sólo se consideran los siguientes: arsénico, cadmio, cobre, cromo, mercurio, níquel, plomo, zinc y cianuros.

3.18 Muestra compuesta

La que resulta de mezclar el número de muestras simples, según lo indicado en la Tabla 1. Para conformar la muestra compuesta, el volumen de cada una de las muestras simples deberá ser proporcional al caudal de la descarga en el momento de su toma.

TABLA 1

FRECUENCIA DE MUESTREO			
HORAS POR DIA QUE OPERA EL PROCESO GENERADOR DE LA DESCARGA	NUMERO DE MUESTRAS SIMPLES	INTERVALO ENTRE TOMA DE MUESTRAS SIMPLES (HORAS)	
		MINIMO	MAXIMO
Menor que 4	Mínimo 2	N.E.	N.E.
De 4 a 8	4	1	2
Mayor que 8 y hasta 12	4	2	3
Mayor que 12 y hasta 18	6	2	3
Mayor que 18 y hasta 24	6	3	4

N.E. No especificado

3.19 Muestra simple

La que se tome en el punto de descarga, de manera continua, en día normal de operación que refleje cuantitativa y cualitativamente el o los procesos más representativos de las actividades que generan la descarga, durante el tiempo necesario para completar cuando menos, un volumen suficiente para que se lleven a cabo los análisis necesarios para conocer su composición, aforando el caudal descargado en el sitio y en el momento del muestreo.

El volumen de cada muestra simple necesario para formar la muestra compuesta se determina mediante la siguiente ecuación:

$$VMSi = VMC \times (Qi / Qt)$$

Donde:

VMSi = volumen de cada una de las muestras simples “i”, litros.

VMC = volumen de la muestra compuesta necesario para realizar la totalidad de los análisis de laboratorio requeridos, litros.

Qi = caudal medido en la descarga en el momento de tomar la muestra simple, litros por segundo.

Qt = Σ Qi hasta Qn, litros por segundo.

3.20 Parámetro

Variable que se utiliza como referencia para determinar la calidad física, química y biológica del agua.

3.21 Promedio diario (P.D.)

Es el valor que resulta del análisis de una muestra compuesta. En el caso del parámetro grasas y aceites, es el promedio ponderado en función del caudal, y la media geométrica para los coliformes fecales, de los valores que resulten del análisis de cada una de las muestras simples tomadas para formar la muestra compuesta. Las unidades de pH no deberán estar fuera del rango permisible, en ninguna de las muestras simples.

3.22 Promedio mensual (P.M.)

Es el valor que resulte de calcular el promedio ponderado en función del caudal, de los valores que resulten del análisis de al menos dos muestras compuestas (Promedio diario).

3.23 Riego no restringido

La utilización del agua residual destinada a la actividad de siembra, cultivo y cosecha de productos agrícolas en forma ilimitada como forrajes, granos, frutas, legumbres y verduras.

3.24 Riego restringido

La utilización del agua residual destinada a la actividad de siembra, cultivo y cosecha de productos agrícolas, excepto legumbres y verduras que se consumen crudas.

3.25 Río

Corriente de agua natural, perenne o intermitente, que desemboca a otras corrientes, o a un embalse natural o artificial, o al mar.

3.26 Suelo

Cuerpo receptor de descargas de aguas residuales que se utiliza para actividades agrícolas.

3.27 Tratamiento convencional

Son los procesos de tratamiento mediante los cuales se remueven o estabilizan los contaminantes básicos presentes en las aguas residuales.

3.28 Uso en riego agrícola

La utilización del agua destinada a la actividad de siembra, cultivo y cosecha de productos agrícolas y su preparación para la primera enajenación, siempre que los productos no hayan sido objeto de transformación industrial.

3.29 Uso público urbano

La utilización de agua nacional para centros de población o asentamientos humanos, destinada para el uso y consumo humano, previa potabilización.

4. Especificaciones

4.1 La concentración de contaminantes básicos, metales pesados y cianuros para las descargas de aguas residuales a aguas y bienes nacionales, no debe exceder el valor indicado como límite máximo permisible en las Tablas 2 y 3 de esta Norma Oficial Mexicana. El rango permisible del potencial hidrógeno (pH) es de 5 a 10 unidades.

4.2 Para determinar la contaminación por patógenos se tomará como indicador a los coliformes fecales. El límite máximo permisible para las descargas de aguas residuales vertidas a aguas y bienes nacionales, así como las descargas vertidas a suelo (uso en riego agrícola) es de 1,000 y 2,000 como número más probable (NMP) de coliformes fecales por cada 100 ml para el promedio mensual y diario, respectivamente.

4.3 Para determinar la contaminación por parásitos se tomará como indicador los huevos de helminto. El límite máximo permisible para las descargas vertidas a suelo (uso en riego agrícola), es de un huevo de helminto por litro para riego restringido, y de cinco huevos por litro para riego no restringido, lo cual se llevará a cabo de acuerdo a la técnica establecida en el anexo 1 de esta Norma.

TABLA 2

LÍMITES MÁXIMOS PERMISIBLES PARA CONTAMINANTES BÁSICOS																				
PARÁMETROS	RÍOS						EMBALSES NATURALES Y ARTIFICIALES						AGUAS COSTERAS						SUELO	
	Uso en riego agrícola (A)		Uso Público Urbano (B)		Protección de vida acuática (C)		Uso en riego agrícola (B)		Uso público urbano (C)		Explotación pesquera, navegación y otros usos (A)		Recreación (B)		Estuarios (B)		Uso en riego agrícola (A)		Humedales naturales (B)	
	P.M.	P.D.	P.M.	P.D.	P.M.	P.D.	P.M.	P.D.	P.M.	P.D.	P.M.	P.D.	P.M.	P.D.	P.M.	P.D.	P.M.	P.D.	P.M.	P.D.
(miligramos por litro, excepto cuando se especifique)																				
Temperatura °C (1)	N.A.	N.A.	40	40	40	40	40	40	40	40	40	40	40	40	40	40	N.A.	N.A.	40	40
Grasas y Aceites (2)	15	25	15	25	15	25	15	25	15	25	15	25	15	25	15	25	15	25	15	25
Materia Flotante (3)	ausente	ausente	ausente	ausente	ausente	ausente	ausente	ausente	ausente	ausente	ausente	ausente	ausente	ausente	ausente	ausente	ausente	ausente	ausente	ausente
Sólidos Sedimentables (ml/l)	1	2	1	2	1	2	1	2	1	2	1	2	1	2	1	2	N.A.	N.A.	1	2
Sólidos Suspendedos Totales	150	200	75	125	40	60	75	125	40	60	75	125	40	60	75	125	N.A.	N.A.	75	125
Demanda Bioquímica de Oxígeno ₅	150	200	75	150	30	60	75	150	30	60	75	150	30	60	75	150	N.A.	N.A.	75	150
Nitrógeno Total	40	60	40	60	15	25	40	60	15	25	N.A.	N.A.	N.A.	N.A.	15	25	N.A.	N.A.	N.A.	N.A.
Fósforo Total	20	30	20	30	5	10	20	30	5	10	N.A.	N.A.	N.A.	N.A.	5	10	N.A.	N.A.	N.A.	N.A.

(1) Instantáneo
 (2) Muestra Simple Promedio Ponderado
 (3) Ausente según el Método de Prueba definido en la NMX-AA-006. Derechos.
 P.D.= Promedio Diario; P.M.= Promedio Mensual; N.A.= No es aplicable (A), (B) y (C): Tipo de Cuerpo Receptor según la Ley Federal de

TABLA 3

LÍMITES MÁXIMOS PERMISIBLES PARA METALES PESADOS Y CIANUROS																				
PARÁMETROS (*)	RÍOS						EMBALSES NATURALES Y ARTIFICIALES				AGUAS COSTERAS						SUELO			
	Uso en riego agrícola (A)		Uso público urbano (B)		Protección de vida acuática (C)		Uso en riego agrícola (B)		Uso público urbano (C)		Explotación pesquera, navegación y otros usos (A)		Recreación (B)		ESTUARIOS (B)		Uso en riego agrícola (A)		HUMEDALES NATURALES (B)	
	P.M.	P.D.	P.M.	P.D.	P.M.	P.D.	P.M.	P.D.	P.M.	P.D.	P.M.	P.D.	P.M.	P.D.	P.M.	P.D.	P.M.	P.D.	P.M.	P.D.
Arsénico	0.2	0.4	0.1	0.2	0.1	0.2	0.2	0.4	0.1	0.2	0.1	0.2	0.2	0.4	0.1	0.2	0.2	0.4	0.1	0.2
Cadmio	0.2	0.4	0.1	0.2	0.1	0.2	0.2	0.4	0.1	0.2	0.1	0.2	0.2	0.4	0.1	0.2	0.05	0.1	0.1	0.2
Cianuro	1.0	3.0	1.0	2.0	1.0	2.0	2.0	3.0	1.0	2.0	1.0	1.0	1.0	3.0	1.0	2.0	2.0	3.0	1.0	2.0
Cobre	4.0	6.0	4.0	6.0	4.0	6.0	4.0	6.0	4	6.0	4	6.0	4.0	6.0	4.0	6.0	4	6.0	4.0	6.0
Cromo	1	1.5	0.5	1.0	0.5	1.0	1	1.5	0.5	1.0	0.5	1.0	1	1.5	0.5	1.0	0.5	1.0	0.5	1.0
Mercurio	0.01	0.02	0.005	0.01	0.005	0.01	0.01	0.02	0.005	0.01	0.01	0.02	0.01	0.02	0.01	0.02	0.005	0.01	0.005	0.01
Níquel	2	4	2	4	2	4	2	4	2	4	2	4	2	4	2	4	2	4	2	4
Plomo	0.5	1	0.2	0.4	0.2	0.4	0.5	1	0.2	0.4	0.2	0.4	0.5	1	0.2	0.4	5	10	0.2	0.4
Zinc	10	20	10	20	10	20	10	20	10	20	10	20	10	20	10	20	10	20	10	20

(*) Medidos de manera total.
 P.D. = Promedio Diario, P.M. = Promedio Mensual; N.A. = No es aplicable
 (A), (B) y (C): Tipo de Cuerpo Receptor según la Ley Federal de Derechos.

4.4 Al responsable de la descarga de aguas residuales que antes de la entrada en vigor de esta Norma Oficial Mexicana se le hayan fijado condiciones particulares de descarga, podrá optar por cumplir los límites máximos permisibles establecidos en esta Norma, previo aviso a la Comisión Nacional del Agua.

4.5 Los responsables de las descargas de aguas residuales vertidas a aguas y bienes nacionales deben cumplir con la presente Norma Oficial Mexicana de acuerdo con lo siguiente:

a) Las descargas municipales tendrán como plazo límite las fechas de cumplimiento establecidas en la Tabla 4. El cumplimiento es gradual y progresivo, conforme a los rangos de población. El número de habitantes corresponde al determinado en el XI Censo Nacional de Población y Vivienda, correspondiente a 1990, publicado por el Instituto Nacional de Estadística, Geografía e Informática.

b) Las descargas no municipales tendrán como plazo límite hasta las fechas de cumplimiento establecidas en la Tabla 5. El cumplimiento es gradual y progresivo, dependiendo de la mayor carga contaminante, expresada como demanda bioquímica de oxígeno₅ (DBO₅) o sólidos suspendidos totales (SST), según las cargas del agua residual, manifestadas en la solicitud de permiso de descarga, presentada a la Comisión Nacional del Agua.

TABLA 4

DESCARGAS MUNICIPALES	
FECHA DE CUMPLIMIENTO A PARTIR DE:	RANGO DE POBLACION:
1 de enero de 2000	Mayor de 50,000 habitantes
1 de enero de 2005	De 20,001 a 50,000 habitantes
1 de enero de 2010	De 2,501 a 20,000 habitantes

TABLA 5

DESCARGAS NO MUNICIPALES		
FECHA DE CUMPLIMIENTO A PARTIR DE:	CARGA CONTAMINANTE	
	DEMANDA BIOQUIMICA DE OXIGENO ₅ t/d (toneladas/día)	SOLIDOS SUSPENDIDOS TOTALES t/d (toneladas/día)
1 de enero 2000	Mayor de 3.0	Mayor de 3.0
1 de enero 2005	De 1.2 a 3.0	De 1.2 a 3.0
1 de enero 2010	Menor de 1.2	Menor de 1.2

4.6 Las fechas de cumplimiento establecidas en las Tablas 4 y 5 de esta Norma Oficial Mexicana podrán ser adelantadas por la Comisión Nacional del Agua para un cuerpo receptor en específico, siempre y cuando exista el estudio correspondiente que valide tal modificación.

4.7 Los responsables de las descargas de aguas residuales municipales y no municipales, cuya concentración de contaminantes en cualquiera de los parámetros básicos, metales pesados y cianuros, que rebasen los límites máximos permisibles señalados en las Tablas 2 y 3 de esta Norma Oficial Mexicana, multiplicados por cinco, para cuerpos receptores tipo B (ríos, uso público urbano), quedan obligados a presentar un programa de las acciones u obras a realizar para el control de la calidad del agua de sus descargas a la Comisión Nacional del Agua, en un plazo no mayor de 180 días naturales, a partir de la publicación de esta Norma en el **Diario Oficial de la Federación**.

Los demás responsables de las descargas de aguas residuales municipales y no municipales, que rebasen los límites máximos permisibles de esta norma quedan obligados a presentar un programa de las acciones u obras a realizar para el control de la calidad de sus descargas a la Comisión Nacional del Agua, en las fechas establecidas en las Tablas 6 y 7.

Lo anterior, sin perjuicio del pago de derechos a que se refiere la Ley Federal de Derechos y a las multas y sanciones que establecen las leyes y reglamentos en la materia.

TABLA 6

DESCARGAS MUNICIPALES	
RANGO DE POBLACION	FECHA LIMITE PARA PRESENTAR PROGRAMA DE ACCIONES
Mayor de 50,000 habitantes	30 de junio de 1997
De 20,001 a 50,000 habitantes	31 de diciembre de 1998
De 2,501 a 20,000 habitantes	31 de diciembre de 1999

TABLA 7

CARGA CONTAMINANTE DE LAS DESCARGAS NO MUNICIPALES	
DEMANDA BIOQUIMICA DE OXIGENO ₅ Y/O SOLIDOS SUSPENDIDOS TOTALES t/d (toneladas/día)	FECHA LIMITE PARA PRESENTAR PROGRAMA DE ACCIONES
Mayor de 3.0	30 de junio de 1997
De 1.2 a 3.0	31 de diciembre de 1998
Menor de 1.2	31 de diciembre de 1999

4.8 El responsable de la descarga queda obligado a realizar el monitoreo de las descargas de aguas residuales para determinar el promedio diario y mensual. La periodicidad de análisis y reportes se indican en la Tabla 8 para descargas de tipo municipal y en la Tabla 9 para descargas no municipales. En situaciones que justifiquen un mayor control, como protección de fuentes de abastecimiento de agua para consumo humano, emergencias hidroecológicas o procesos productivos fuera de control, la Comisión Nacional del Agua

podrá modificar la periodicidad de análisis y reportes. Los registros del monitoreo deberán mantenerse para su consulta por un periodo de tres años posteriores a su realización.

TABLA 8

RANGO DE POBLACION	FRECUENCIA DE MUESTREO Y ANALISIS	FRECUENCIA DE REPORTE
Mayor de 50,000 habitantes	MENSUAL	TRIMESTRAL
De 20,001 a 50,000 habitantes	TRIMESTRAL	SEMESTRAL
De 2,501 a 20,000 habitantes	SEMESTRAL	ANUAL

TABLA 9

DEMANDA BIOQUIMICA DE OXIGENO ₅ t/d (toneladas/día)	SOLIDOS SUSPENDIDOS TOTALES t/d (toneladas/día)	FRECUENCIA DE MUESTREO Y ANALISIS	FRECUENCIA DE REPORTE
Mayor de 3.0	Mayor de 3.0	MENSUAL	TRIMESTRAL
De 1.2 a 3.0	De 1.2 a 3.0	TRIMESTRAL	SEMESTRAL
Menor de 1.2	Menor de 1.2	SEMESTRAL	ANUAL

4.9 El responsable de la descarga estará exento de realizar el análisis de alguno o varios de los parámetros que se señalan en la presente Norma Oficial Mexicana, cuando demuestre que, por las características del proceso productivo o el uso que le dé al agua, no genera o concentra los contaminantes a exentar, manifestándolo ante la Comisión Nacional del Agua, por escrito y bajo protesta de decir verdad. La autoridad podrá verificar la veracidad de lo manifestado por el usuario. En caso de falsedad, el responsable quedará sujeto a lo dispuesto en los ordenamientos legales aplicables.

4.10 En el caso de que el agua de abastecimiento registre alguna concentración promedio mensual de los parámetros referidos en los puntos 4.1, 4.2 y 4.3 de la presente Norma Oficial Mexicana, la suma de esta concentración al límite máximo permisible promedio mensual, es el valor que el responsable de la descarga está obligado a cumplir, siempre y cuando lo notifique por escrito a la Comisión Nacional del Agua.

4.11 Cuando se presenten aguas pluviales en los sistemas de drenaje y alcantarillado combinado, el responsable de la descarga tiene la obligación de operar su planta de tratamiento y cumplir con los límites máximos permisibles de esta Norma Oficial Mexicana, o en su caso con sus condiciones particulares de descarga, y podrá a través de una obra de desvío derivar el caudal excedente. El responsable de la descarga tiene la obligación de reportar a la Comisión Nacional del Agua el caudal derivado.

4.12 El responsable de la descarga de aguas residuales que, como consecuencia de implementar un programa de uso eficiente y/o reciclaje del agua en sus procesos

productivos, concentre los contaminantes en su descarga, y en consecuencia rebase los límites máximos permisibles establecidos en la presente Norma, deberá solicitar ante la Comisión Nacional del Agua se analice su caso particular, a fin de que ésta le fije condiciones particulares de descarga.

5. Métodos de prueba

Para determinar los valores y concentraciones de los parámetros establecidos en esta Norma Oficial Mexicana, se deberán aplicar los métodos de prueba indicados en el punto 2 de esta Norma Oficial Mexicana. El responsable de la descarga podrá solicitar a la Comisión Nacional del Agua, la aprobación de métodos de prueba alternos. En caso de aprobarse, dichos métodos podrán ser autorizados a otros responsables de descarga en situaciones similares.

Para la determinación de huevos de helminto se deberán aplicar las técnicas de análisis y muestreo que se presentan en el Anexo 1 de esta Norma Oficial Mexicana.

6. Verificación

La Comisión Nacional del Agua llevará a cabo muestreos y análisis de las descargas de aguas residuales, de manera periódica o aleatoria, con objeto de verificar el cumplimiento de los límites máximos permisibles establecidos para los parámetros señalados en la presente Norma Oficial Mexicana.

7. Grado de concordancia con normas y recomendaciones internacionales

7.1 No hay normas equivalentes, las disposiciones de carácter interno que existen en otros países no reúnen los elementos y preceptos de orden técnico y jurídico que en esta Norma Oficial Mexicana se integran y complementan de manera coherente, con base en los fundamentos técnicos y científicos reconocidos internacionalmente.

8. Bibliografía

8.1 APHA, AWWA, WPCF, 1995. Standard Methods for the Examination of Water and Wastewater. U.S.A. (Métodos normalizados para el análisis del agua y aguas residuales. 19a. Edición. E.U.A.)

8.2 Code of Federal Regulations. Title 40. Parts 100 to 149; 400 to 424; and 425 to 629. Protection of Environment 1992. USA. (Código de Normas Federales. Título 40. Partes 100 a 149; 400 a 424; y 425 a 629. Protección al Ambiente. E.U.A.)

8.3 Ingeniería sanitaria y de aguas residuales, 1988. Gordon M. Fair, John Ch. Geyer, Limusa, México.

8.4 Industrial Water Pollution Control, 1989. 2nd Edition. USA. (Control de la contaminación industrial del agua Eckenfelder W.W. Jr. 2a. Edición Mcgraw-Hill International Editions. E.U.A.)

- 8.5** Manual de Agua para Usos Industriales, 1988. Sheppard T. Powell. Ediciones Ciencia y Técnica, S.A. 1a. edición. Volúmenes 1 al 4. México.
- 8.6** Manual de Agua, 1989. Frank N. Kemmer, John McCallion Ed. Mcgraw-Hill. Volúmenes 1 al 3. México.
- 8.7** U.S.E.P.A. Development Document for Effluent Limitation Guidelines And New Source Performance Standard For The 1974 (Documento de Desarrollo de La U.S.E.P.A. para guías de límites de efluentes y estándares de evaluación de nuevas fuentes para 1974).
- 8.8** Water Treatment Chemicals. An Industrial Guide, 1991. (Tratamiento químico del agua. Una guía industrial) Flick, Ernest W. Noyes Publications. E.U.A.
- 8.9** Water Treatment Handbook, 1991. (Manual de tratamiento de agua. Degremont 6a. Edición Vol. I y II. E.U.A.)
- 8.10** Wastewater Engineering Treatment. Disposal, Reuse, 1991. 3rd Edition. U.S.A. (Ingeniería en el tratamiento de aguas residuales. Disposición y reúso. Metcalf And Eddy. Mcgraw-Hill International Editions. 3a. Edición. E.U.A.)
- 8.11** Estudio de Factibilidad del Saneamiento del Valle de México. Informe Final. Dic. 1995. Comisión Nacional del Agua, Departamento del Distrito Federal, Estado de Hidalgo y Estado de México.
- 8.12** Guía Para el Manejo, Tratamiento y Disposición de Lodos Residuales de Plantas de Tratamiento Municipales. Comisión Nacional del Agua, Subdirección General de Infraestructura Hidráulica Urbana e Industrial. México, 1994.
- 8.13** Sistemas Alternativos de Tratamiento de Aguas Residuales y Lodos Producidos. Comisión Nacional del Agua, Subdirección General de Infraestructura Hidráulica Urbana e Industrial. México, 1994.
- 8.14** Impact of Wastewater Reuse on Groundwater In The Mezquital Valley, Hidalgo State, Mexico. Overseas Development Administration. Phase 1, Report - February 1995.
- 8.15** Evaluación de la Toxicidad de Descargas Municipales. Comisión Nacional del Agua. Instituto Mexicano de Tecnología del Agua, Noviembre de 1993.
- 8.16** Tratabilidad del Agua Residual Mediante el Proceso Primario Avanzado. Instituto de Ingeniería de la UNAM. 1994-1995.
- 8.17** Estudio de la Desinfección del Efluente Primario Avanzado. Instituto de Ingeniería de la UNAM. 1994-1995.

- 8.18** Formación y Migración de Compuestos Organoclorados a través de Columnas Empaquetadas con Suelo de la Zona de Tula-Mezquital-Actopan. Instituto de Ingeniería de la UNAM. 1995-1996.
- 8.19** Estudio de Calidad y Suministro del Agua para Consumo Doméstico del Valle del Mezquital. Instituto de Ingeniería de la UNAM. 1995-1996.
- 8.20** Estudio de Impacto Ambiental Asociado al Proyecto de Saneamiento del Valle de México. Instituto de Ingeniería de la UNAM. 1995-1996.
- 8.21** Proyecto de Normatividad Integral para Mejorar la Calidad del Agua en México. Instituto de Ingeniería de la UNAM. 1995-1996.
- 8.22** Estudio de Disponibilidad de Agua en México en Función del Uso, Calidad y Cantidad. Instituto de Ingeniería de la UNAM. 1995.
- 8.23** Cost - Effective Water Pollution Control in The Northern Border Of Mexico. Institute For Applied Environmental Economics (Tme), 1995.
- 8.24** XI Censo General de Población y Vivienda. INEGI / CONAPO 1990.
- 8.25** Normas Oficiales Mexicanas para descargas de Aguas Residuales a Cuerpos Receptores: NOM-001-ECOL/1993 a NOM-033-ECOL/1993, publicadas en el **Diario Oficial de la Federación** el 18 de octubre de 1993; NOM-063-ECOL/1994 a NOM-065-ECOL/1994, publicadas en el **Diario Oficial de la Federación** el 5 de enero de 1995; NOM-066-ECOL/1994 a NOM-068-ECOL-1994, publicadas en el **Diario Oficial de la Federación** el 6 de enero de 1995; NOM-069-ECOL/1994 y NOM-070-ECOL/1994, publicadas en el **Diario Oficial de la Federación** el 9 de enero de 1995; y NOM-071-ECOL-1994 a NOM-073-ECOL-1994, publicadas en el **Diario Oficial de la Federación** el 11 de enero de 1995.
- 8.26** Criterios Ecológicos de Calidad del Agua. SEMARNAP. Instituto de Ecología. México, D.F.
- 8.27** Catálogo Oficial de Plaguicidas Control Intersectorial para el Control del Proceso y Uso de Plaguicidas, Fertilizantes y Sustancias Tóxicas. SARH, SEDESOL, SSA y SECOFI. México, D.F. 1994.
- 8.28** Indicadores Socioeconómicos e Índice de Marginación Municipal 1990. CONAPO/CNA.
- 8.29** Bases para el Manejo Integral de la Cantidad y Calidad del Agua en México. Instituto de Ingeniería de la UNAM. 1995.
- 8.30** Manejando las Aguas Residuales en Zonas Urbanas Costeras. Reporte 1993. EUA. Comité Sobre el Manejo de las Aguas Residuales en Zonas Urbanas Costeras. Consejo de Ciencia y Tecnología sobre Agua. Comisión de Sistemas Técnicos e Ingeniería. Consejo Nacional de Investigación.

8.31 NMX-AA-087-1995-SCFI. Análisis de Agua.- Evaluación de Toxicidad Aguda con *Daphnia Magna* Straus (Crustacea-Cladocera).- Método de Prueba).

8.32 NMX-AA-110-1995-SCFI. Análisis de Agua.- Evaluación de Toxicidad Aguda con *Artemia Franciscana* Kellogs (Crustacea-Anostraca).- Método de Prueba.

8.33 NMX-AA-112-1995-SCFI. Análisis de Agua y Sedimento.- Evaluación de Toxicidad aguda con *Photobacterium phosphoreum*.- Método de Prueba.

9. Observancia de esta Norma

9.1 La vigilancia del cumplimiento de la presente Norma Oficial Mexicana corresponde a la Secretaría de Medio Ambiente, Recursos Naturales y Pesca, por conducto de la Comisión Nacional del Agua, y a la Secretaría de Marina en el ámbito de sus respectivas atribuciones, cuyo personal realizará los trabajos de inspección y vigilancia que sean necesarios. Las violaciones a la misma se sancionarán en los términos de la Ley de Aguas Nacionales y su Reglamento, Ley General del Equilibrio Ecológico y la Protección al Ambiente, la Ley Federal sobre Metrología y Normalización y demás ordenamientos jurídicos aplicables.

9.2 La presente Norma Oficial Mexicana entrará en vigor al día siguiente de su publicación en el **Diario Oficial de la Federación**.

9.3 Se abrogan las normas oficiales mexicanas que a continuación se indican:

Norma Oficial Mexicana NOM-001-ECOL-1993, que establece los límites máximos permisibles de contaminantes en las descargas de aguas residuales a cuerpos receptores, provenientes de las centrales termoeléctricas convencionales.

Norma Oficial Mexicana NOM-002-ECOL-1993, que establece los límites máximos permisibles de contaminantes en las descargas de aguas residuales a cuerpos receptores, provenientes de la industria productora de azúcar de caña.

Norma Oficial Mexicana NOM-003-ECOL-1993, que establece los límites máximos permisibles de contaminantes en las descargas de aguas residuales a cuerpos receptores, provenientes de la industria de refinación de petróleo y petroquímica.

Norma Oficial Mexicana NOM-004-ECOL-1993, que establece los límites máximos permisibles de contaminantes en las descargas de aguas residuales a cuerpos receptores, provenientes de la industria de fabricación de fertilizantes excepto la que produzca ácido fosfórico como producto intermedio.

Norma Oficial Mexicana NOM-005-ECOL-1993, que establece los límites máximos permisibles de contaminantes en las descargas de aguas residuales a cuerpos receptores, provenientes de la industria de fabricación de productos plásticos y polímeros sintéticos.

Norma Oficial Mexicana NOM-006-ECOL-1993, que establece los límites máximos permisibles de contaminantes en las descargas de aguas residuales a cuerpos receptores, provenientes de la industria de fabricación de harinas.

Norma Oficial Mexicana NOM-007-ECOL-1993, que establece los límites máximos permisibles de contaminantes en las descargas de aguas residuales a cuerpos receptores, provenientes de la industria de la cerveza y de la malta.

Norma Oficial Mexicana NOM-008-ECOL-1993, que establece los límites máximos permisibles de contaminantes en las descargas de aguas residuales a cuerpos receptores, provenientes de la industria de fabricación de asbestos de construcción.

Norma Oficial Mexicana NOM-009-ECOL-1993, que establece los límites máximos permisibles de contaminantes en las descargas de aguas residuales a cuerpos receptores, provenientes de la industria elaboradora de leche y sus derivados.

Norma Oficial Mexicana NOM-010-ECOL-1993, que establece los límites máximos permisibles de contaminantes en las descargas de aguas residuales a cuerpos receptores, provenientes de las industrias de manufactura de vidrio plano y de fibra de vidrio.

Norma Oficial Mexicana NOM-011-ECOL-1993, que establece los límites máximos permisibles de contaminantes en las descargas de aguas residuales a cuerpos receptores, provenientes de la industria de productos de vidrio prensado y soplado.

Norma Oficial Mexicana NOM-012-ECOL-1993, que establece los límites máximos permisibles de contaminantes en las descargas de aguas residuales a cuerpos receptores, provenientes de la industria huleira.

Norma Oficial Mexicana NOM-013-ECOL-1993, que establece los límites máximos permisibles de contaminantes en las descargas de aguas residuales a cuerpos receptores, provenientes de la industria del hierro y del acero.

Norma Oficial Mexicana NOM-014-ECOL-1993, que establece los límites máximos permisibles de contaminantes en las descargas de aguas residuales a cuerpos receptores, provenientes de la industria textil.

Norma Oficial Mexicana NOM-015-ECOL-1993, que establece los límites máximos permisibles de contaminantes en las descargas de aguas residuales a cuerpos receptores, provenientes de la industria de la celulosa y el papel.

Norma Oficial Mexicana NOM-016-ECOL-1993, que establece los límites máximos permisibles de contaminantes en las descargas de aguas residuales a cuerpos receptores, provenientes de la industria de bebidas gaseosas.

Norma Oficial Mexicana NOM-017-ECOL-1993, que establece los límites máximos permisibles de contaminantes en las descargas de aguas residuales a cuerpos receptores, provenientes de la industria de acabados metálicos.

Norma Oficial Mexicana NOM-018-ECOL-1993, que establece los límites máximos permisibles de contaminantes en las descargas de aguas residuales a cuerpos receptores, provenientes de la industria de laminación, extrusión y estiraje de cobre y sus aleaciones.

Norma Oficial Mexicana NOM-019-ECOL-1993, que establece los límites máximos permisibles de contaminantes en las descargas de aguas residuales a cuerpos receptores, provenientes de la industria de impregnación de productos de aserradero.

Norma Oficial Mexicana NOM-020-ECOL-1993, que establece los límites máximos permisibles de contaminantes en las descargas de aguas residuales a cuerpos receptores, provenientes de la industria de asbestos textiles, materiales de fricción y selladores.

Norma Oficial Mexicana NOM-021-ECOL-1993, que establece los límites máximos permisibles de contaminantes en las descargas de aguas residuales a cuerpos receptores, provenientes de la industria del curtido y acabado en pieles.

Norma Oficial Mexicana NOM-022-ECOL-1993, que establece los límites máximos permisibles de contaminantes en las descargas de aguas residuales a cuerpos receptores, provenientes de la industria de matanza de animales y empaçado de cárnicos.

Norma Oficial Mexicana NOM-023-ECOL-1993, que establece los límites máximos permisibles de contaminantes en las descargas de aguas residuales a cuerpos receptores, provenientes de la industria de envasado de conservas alimenticias.

Oficial Mexicana NOM-024-ECOL-1993, que establece los límites máximos permisibles de contaminantes en las descargas de aguas residuales a cuerpos receptores, provenientes de la industria elaboradora de papel a partir de celulosa virgen.

Norma Oficial Mexicana NOM-025-ECOL-1993, que establece los límites máximos permisibles de contaminantes en las descargas de aguas residuales a cuerpos receptores, provenientes de la industria elaboradora de papel a partir de fibra celulósica reciclada.

Norma Oficial Mexicana NOM-026-ECOL-1993, que establece los límites máximos permisibles de contaminantes en las descargas de aguas residuales a cuerpos receptores, provenientes de restaurantes o de hoteles.

Norma Oficial Mexicana NOM-027-ECOL-1993, que establece los límites máximos permisibles de contaminantes en las descargas de aguas residuales a cuerpos receptores, provenientes de la industria del beneficio del café.

Norma Oficial Mexicana NOM-028-ECOL-1993, que establece los límites máximos permisibles de contaminantes en las descargas de aguas residuales a cuerpos receptores, provenientes de la industria de preparación y envasado de conservas de pescados y mariscos y de la industria de producción de harina y aceite de pescado.

Norma Oficial Mexicana NOM-029-ECOL-1993, que establece los límites máximos permisibles de contaminantes en las descargas de aguas residuales a cuerpos receptores, provenientes de hospitales.

Norma Oficial Mexicana NOM-030-ECOL-1993, que establece los límites máximos permisibles de contaminantes en las descargas de aguas residuales a cuerpos receptores, provenientes de la industria de jabones y detergentes.

Norma Oficial Mexicana NOM-032-ECOL-1993, que establece los límites máximos permisibles de contaminantes en las descargas de aguas residuales de origen urbano o municipal para su disposición mediante riego agrícola.

Norma Oficial Mexicana NOM-33-ECOL-1993, que establece las condiciones bacteriológicas para el uso de las aguas residuales de origen urbano o municipal o de la mezcla de éstas con la de los cuerpos de agua, en el riego de hortalizas y productos hortofrutícolas. Publicadas en el **Diario Oficial de la Federación** el 18 de octubre de 1993.

La nomenclatura de las normas oficiales mexicanas antes citadas está en términos del Acuerdo por el que se reforma la nomenclatura de 58 Normas Oficiales Mexicanas en materia de Protección Ambiental, publicado en el **Diario Oficial de la Federación** el 29 de noviembre de 1994.

Asimismo se abrogan las siguientes normas oficiales mexicanas:

Norma Oficial Mexicana NOM-063-ECOL-1994, que establece los límites máximos permisibles de contaminantes en las descargas de aguas residuales a cuerpos receptores, provenientes de la industria vinícola.

Norma Oficial Mexicana NOM-064-ECOL-1994, que establece los límites máximos permisibles de contaminantes en las descargas de aguas residuales a cuerpos receptores, provenientes de la industria de la destilería.

Norma Oficial Mexicana NOM-065-ECOL-1994, que establece los límites máximos permisibles de contaminantes en las descargas de aguas residuales a cuerpos receptores, provenientes de las industrias de pigmentos y colorantes. Publicadas en el **Diario Oficial de la Federación** el 5 de enero de 1995.

Norma Oficial Mexicana NOM-066-ECOL-1994, que establece los límites máximos permisibles de contaminantes en las descargas de aguas residuales a cuerpos receptores, provenientes de la industria de la galvanoplastia.

Norma Oficial Mexicana NOM-067-ECOL-1994, que establece los límites máximos permisibles de contaminantes en las descargas de aguas residuales a cuerpos receptores, provenientes de los sistemas de alcantarillado o drenaje municipal.

Norma Oficial Mexicana NOM-068-ECOL-1994, que establece los límites máximos permisibles de contaminantes en las descargas de aguas residuales a cuerpos receptores, provenientes de la industria de aceites y grasas comestibles de origen animal y vegetal, publicadas en el **Diario Oficial de la Federación** el 6 de enero de 1995.

Norma Oficial Mexicana NOM-069-ECOL-1994, que establece los límites máximos permisibles de contaminantes en las descargas de aguas residuales a cuerpos receptores, provenientes de la industria de componentes eléctricos y electrónicos.

Norma Oficial Mexicana NOM-070-ECOL-1994, que establece los límites máximos permisibles de contaminantes en las descargas de aguas residuales a cuerpos receptores, provenientes de la industria de preparación, conservación y envasado de frutas, verduras y legumbres en fresco y/o congelados, publicadas en el **Diario Oficial de la Federación** el 9 de enero de 1995.

Norma Oficial Mexicana NOM-071-ECOL-1994, que establece los límites máximos permisibles de contaminantes en las descargas de aguas residuales a cuerpos receptores, provenientes de la industria de productos químicos inorgánicos.

Norma Oficial Mexicana NOM-072-ECOL-1994, que establece los límites máximos permisibles de contaminantes en las descargas de aguas residuales a cuerpos receptores, provenientes de las industrias de fertilizantes fosfatados, fosfatos, polifosfatos, ácido fosfórico, productos químicos inorgánicos fosfatados, exceptuando a los fabricantes de ácido fosfórico por el proceso de vía húmeda.

Norma Oficial Mexicana NOM-073-ECOL-1994, que establece los límites máximos permisibles de contaminantes en las descargas de aguas residuales a cuerpos receptores, provenientes de las industrias farmacéutica y farmoquímica, publicadas en el **Diario Oficial de la Federación** el 11 de enero de 1995.

TRANSITORIO

ÚNICO. A partir de la entrada en vigor de esta Norma Oficial Mexicana NOM-001-SEMARNAT-1996, el responsable de la descarga de aguas residuales:

- 1)** Que cuente con planta de tratamiento de aguas residuales, está obligado a operar y mantener dicha infraestructura de saneamiento, cuando su descarga no cumpla con los límites máximos permisibles de esta Norma.

Puede optar por cumplir con los límites máximos permisibles establecidos en esta Norma Oficial Mexicana, o los establecidos en sus condiciones particulares de descarga, previa notificación a la Comisión Nacional del Agua.

En el caso de que la calidad de la descarga que se obtenga con dicha infraestructura no cumpla con los límites máximos permisibles establecidos en esta Norma Oficial Mexicana, debe presentar a la Comisión Nacional del Agua, en los plazos establecidos en las Tablas 6 y 7, su programa de acciones u obras a realizar para cumplir en las fechas establecidas en las Tablas 4 y 5, según le corresponda.

Los que no cumplan, quedarán sujetos a lo dispuesto en la Ley Federal de Derechos.

En el caso de que el responsable de la descarga opte por cumplir con los límites máximos permisibles establecidos en esta Norma Oficial Mexicana y que descargue una mejor calidad de agua residual que la establecida en esta Norma, puede gozar de los beneficios e incentivos que para tal efecto establece la Ley Federal de Derechos.

- 2)** Que se hubiere acogido a los Decretos Presidenciales que otorgan facilidades administrativas y fiscales a los usuarios de Aguas Nacionales y sus Bienes Públicos inherentes, publicados en el **Diario Oficial de la Federación** el 11 de octubre de 1995, en la materia, quedará sujeto a lo dispuesto en los mismos y en lo conducente a la Ley Federal de Derechos.
- 3)** No debe descargar concentraciones de contaminantes mayores a las que descargó durante los últimos tres años o menos, si empezó a descargar posteriormente, de acuerdo con sus registros y/o con los informes presentados ante la Comisión Nacional del Agua en ese periodo si su descarga tiene concentraciones mayores a las establecidas como límite máximo permisible en esta Norma. Los responsables que no cumplan con esta especificación quedarán sujetos a lo dispuesto en la Ley Federal de Derechos.
- 4)** Que establezca una nueva instalación industrial, posterior a la publicación de esta Norma Oficial Mexicana en el **Diario Oficial de la Federación**, no podrá acogerse a las fechas de cumplimiento establecidas en la Tabla 5 de esta Norma y debe cumplir con los límites máximos permisibles para su descarga, 180 días calendario después de iniciar la operación del proceso generador, debiendo notificar a la Comisión Nacional del Agua dicha fecha.

- 5) Que incremente su capacidad o amplíe sus instalaciones productivas, posterior a la publicación de esta Norma Oficial Mexicana en el **Diario Oficial de la Federación**, éstas nuevas descargas no podrán acogerse a las fechas de cumplimiento establecidas en la Tabla 5 de esta Norma y debe cumplir con los límites máximos permisibles para éstas, 180 días calendario después de iniciar la operación del proceso generador, debiendo notificar a la Comisión Nacional del Agua dicha fecha.
- 6) Que no se encuentre en alguno de los supuestos anteriores, deberá cumplir con los límites máximos permisibles establecidos en esta Norma Oficial Mexicana, sujeto a lo dispuesto en la Ley Federal de Derechos, en lo conducente.

México, Distrito Federal, a los once días del mes de diciembre de mil novecientos noventa y seis.- La Secretaria de Medio Ambiente, Recursos Naturales y Pesca, **Julia Carabias Lillo**.- Rúbrica.

ANEXO 1

TECNICA PARA LA DETERMINACION Y CUANTIFICACION DE HUEVOS DE HELMINTO

1. Objetivo

Determinar y cuantificar huevos de helminto en lodos, afluentes y efluentes tratados.

2. Campo de aplicación

Es aplicable para la cuantificación de huevos de helminto en muestras de lodos, afluentes y efluentes de plantas de tratamiento.

3. Definiciones

3.1 Helminto: término designado a un amplio grupo de organismos que incluye a todos los gusanos parásitos (de humanos, animales y vegetales) y de vida libre, con formas y tamaños variados.

3.2 Platyhelminetos: gusano dorsoventralmente aplanado, algunos de interés médico son: *Taenia solium*, *Hymenolepis nana* e *ll. diminuta*, entre otros.

3.3 Nematelmintos: gusanos de cuerpo alargado y forma cilíndrica. Algunas especies enteroparásitas de humanos y animales son: *Ascaris lumbricoides*, *Toxocara canis*, *Enterobius vermicularis* y *Trichuris trichiura*, entre otros.

3.4 Método difásico: técnica de concentración que utiliza la combinación de dos reactivos no miscibles y donde las partículas (huevos, detritus), se orientan en función de su balance hidrofílico-lipofílico.

3.5 Método de flotación: técnica de concentración donde las partículas de interés permanecen en la superficie de soluciones cuya densidad es mayor. Por ejemplo la densidad de huevos de helminto se encuentra entre 1.05 a 1.18, mientras que los líquidos de flotación se sitúan entre 1.1 a 1.4.

4. Fundamento

Utiliza la combinación de los principios del método difásico y del método de flotación, obteniendo un rendimiento de un 90%, a partir de muestras artificiales contaminadas con huevos de helminto de *Ascaris*.

5. Equipo

Centrífuga: Con intervalos de operación de 1000 a 2500 revoluciones por minuto

Periodos de operación de 1 a 3 minutos

Temperatura de operación 20 a 28 °C

Bomba de vacío: Adaptada para control de velocidad de succión 1/3 hp

Microscopio óptico: Con iluminación Köheler

Aumentos de 10 a 100X; Platina móvil; Sistema de microfotografía

Agitador de tubos: Automático

Adaptable con control de velocidad

Parrilla eléctrica: Con agitación

Hidrómetro: Con intervalo de medición de 1.1 a 1.4 g/cm³

Temperatura de operación: 0 a 4°C

6. Reactivos

- Sulfato de zinc heptahidratado
- Acido sulfúrico
- Eter etílico
- Etanol
- Agua destilada
- Formaldehído

6.1 Solución de sulfato de zinc, gravedad específica de 1.3

- Fórmula
- Sulfato de zinc 800 g
- Agua destilada 1,000 ml

Preparación

Disolver 800 g de sulfato de zinc en 1,000 ml de agua destilada y agitar en la parrilla eléctrica hasta homogeneizar, medir la densidad con hidrómetro. Para lograr la densidad deseada agregar reactivo o agua, según sea el caso.

6.2 Solución de alcohol-ácido

- Fórmula
- Acido sulfúrico 0.1 N 650 ml
- Etanol 350 ml

Preparación

Homogeneizar 650 ml del ácido sulfúrico al 0.1 N, con 350 ml del etanol para obtener un litro de la solución alcohol-ácida. Almacenarla en recipiente hermético.

7. Material

- Garrafrones de 8 litros
- Tamiz de 160 μm (micras) de poro
- Probetas graduadas (1 litro y 50 ml)
- Gradillas para tubos de centrífuga de 50 ml
- Pipetas de 10 ml de plástico
- Aplicadores de madera
- Recipientes de plástico de 2 litros
- Guantes de plástico
- Vasos de precipitado de 1 litro
- Bulbo de goma
- Magneto
- Cámara de conteo Doncaster
- Celda Sedgwick-Rafter

8. Condiciones de la muestra

1. Se transportarán al laboratorio en hieleras con bolsas refrigerantes o bolsas de hielo.
2. Los tiempos de conservación en refrigeración y transporte deben reducirse al mínimo
3. Si no es posible refrigerar la muestra líquida, debe fijarse con 10 ml de formaldehído al 4% o procesarse dentro de las 48 horas de su toma.
4. Una muestra sólida debe refrigerarse y procesarse en el menor tiempo posible.

9. Interferencias

La sobreposición de estructuras y/o del detritus no eliminado en el sedimento, puede dificultar su lectura, en especial cuando se trata de muestras de lodo. En tal caso, es importante dividir el volumen en alícuotas que se consideren adecuadas.

10. Precauciones

1. Durante el procesado de la muestra, el analista debe utilizar guantes de plástico para evitar riesgo de infección.
2. Lavar y desinfectar el área de trabajo, así como el material utilizado por el analista.

11. Procedimiento

1. Muestreo.

- a)** Preparar recipientes de 8 litros, desinfectándolos con cloro, enjuagándolos con agua potable a chorro y con agua destilada.
- b)** Tomar 5 litros de la muestra (ya sea del afluente o efluente).
- c)** En el caso de que la muestra se trate de lodo, preparar en las mismas condiciones recipientes de plástico de 1 litro con boca ancha.
- d)** Tomar X gramos de materia fresca (húmeda) que corresponda a 10 g de materia seca.

2. Concentrado y centrifugado de la muestra.

- a)** La muestra se deja sedimentar durante 3 horas o toda la noche.
- b)** El sobrenadante se aspira por vacío sin agitar el sedimento.
- c)** Filtrar el sedimento sobre un tamiz de 160 μm (micras), enjuagando también el recipiente donde se encontraba originalmente la muestra y lavar enseguida con 5 litros de agua (potable o destilada).
- d)** Recibir el filtrado en los mismos recipientes de 8 litros.
- e)** En caso de tratarse de lodos, la muestra se filtrará y enjuagará en las mismas condiciones iniciando a partir del inciso c.
- f)** Dejar sedimentar durante 3 horas o toda la noche.
- g)** Aspirar el sobrenadante al máximo y depositar el sedimento en una botella de centrífuga de 250 ml, incluyendo de 2 a 3 enjuagues del recipiente de 8 litros.
- h)** Centrifugar a 400 g por 3 minutos (1,400 - 2,000 rpm por 3 minutos, según la centrífuga).
- i)** Decantar el sobrenadante por vacío (asegurarse de que exista la pastilla) y resuspender la pastilla en 150 ml de ZnSO_4 con una densidad de 1.3.
- j)** Homogeneizar la pastilla con el agitador automático, o aplicador de madera.
- k)** Centrifugar a 400 g por 3 minutos (1,400 - 2,000 rpm por 3 minutos).

- l)** Recuperar el sobrenadante vertiéndolo en un frasco de 2 litros y diluir cuando menos en un litro de agua destilada.
 - m)** Dejar sedimentar 3 horas o toda la noche.
 - n)** Aspirar al máximo el sobrenadante por vacío y resuspender el sedimento agitando, verter el líquido resultante en 2 tubos de centrifuga de 50 ml y lavar de 2 a 3 veces con agua destilada el recipiente de 2 litros.
 - ñ)** Centrifugar a 480 g por 3 minutos (2,000 - 2,500 rpm por 3 minutos, según la centrífuga).
 - o)** Reagrupar las pastillas en un tubo de 50 ml y centrifugar a 480 g por minutos (2,000 - 2,500 rpm por 3 minutos).
 - p)** Resuspender la pastilla en 15 ml de solución de alcohol-ácido (H_2SO_4 0.1 N) + C_2H_5OH a 33-35% y adicionar 10 ml de éter etílico.
 - q)** Agitar suavemente y abrir de vez en cuando los tubos para dejar escapar el gas (considerar que el éter es sumamente inflamable y tóxico).
 - r)** Centrifugar a 660 g por 3 minutos (2,500 - 3,000 rpm por 3 minutos, según la centrífuga).
 - s)** Aspirar al máximo el sobrenadante para dejar menos de 1 ml de líquido, homogeneizar la pastilla y proceder a cuantificar.
- 3.** Identificación y cuantificación de la muestra.
- a)** Distribuir todo el sedimento en una celda de Sedgwick-Rafter o bien en una cámara de conteo de Doncaster.
 - b)** Realizar un barrido total al microscopio.

12. Cálculos

- 1.** Para determinar los *rpm* de la centrífuga utilizada, la fórmula es:

$$rpm = \sqrt{\frac{Kg}{r}}$$

Donde:

- g:** fuerza relativa de centrifugación

K: constante cuyo valor es 89,456

r: radio de la centrífuga (spindle to the centre of the bracker) en cm

La fórmula para calcular *g* es:

$$g = \frac{r (rpm)^2}{K}$$

2. Para expresar los resultados en número de huevecillos por litro es importante tomar en cuenta el volumen y tipo de la muestra analizada.

13. Formato

No aplica.

14. Bibliografía

1. APHA, AWWA, WPCF, 1992 Standard Methods for the Examination of Water and Wastewater, 18th ed., Washington.
2. CETESB, São Paulo, 1989 Helintos e Protozoários Patogénicos Contagem de Ovos e Cistos en Amostras Ambientais.
3. Schwartzbrod, J., 1996 Traitement des Eaux Usees de Mexico en Vue d'une Reutilisation a des Fins Agricoles. Reunión de Expertos para el Análisis del Proyecto de Saneamiento del Valle de México. Instituto de Ingeniería UNAM, 86 p.

Norma Oficial Mexicana

NOM-002-SEMARNAT-1996

NORMA OFICIAL MEXICANA NOM-002-SEMARNAT-1996, QUE ESTABLECE LOS LÍMITES MÁXIMOS PERMISIBLES DE CONTAMINANTES EN LAS DESCARGAS DE AGUAS RESIDUALES A LOS SISTEMAS DE ALCANTARILLADO URBANO O MUNICIPAL.

(Publicada en el **Diario Oficial de la Federación** el 3 de junio de 1998).

**Al margen un sello con el Escudo Nacional, que dice: Estados Unidos Mexicanos.-
Secretaría de Medio Ambiente, Recursos Naturales y Pesca.**

JULIA CARABIAS LILLO, Secretaria de Medio Ambiente, Recursos Naturales y Pesca, con fundamento en lo dispuesto por los artículos 32 Bis fracciones I, IV y V de la Ley Orgánica de la Administración Pública Federal; 5o. fracción V, 6o., 7o., 8o. fracciones II, VII y XII, 36, 37, 37 Bis, 117, 118 fracción II, 119, 119 Bis, 121, 122, 123, 171 y 173 de la Ley General del Equilibrio Ecológico y la Protección al Ambiente; 38 fracción II, 40 fracción X, 41, 45, 46 y 47 fracciones III y IV de la Ley Federal sobre Metrología y Normalización, he tenido a bien expedir la siguiente Norma Oficial Mexicana NOM-002-SEMARNAT-1996, Que establece los límites máximos permisibles de contaminantes en las descargas de aguas residuales a los sistemas de alcantarillado urbano o municipal; y

CONSIDERANDO

Que con fecha 18 de octubre de 1993, se publicó en el **Diario Oficial de la Federación** la Norma Oficial Mexicana NOM-CCA-031-SEMARNAT/1993, que establece los límites máximos permisibles de contaminantes en las descargas de aguas residuales provenientes de la industria, actividades agroindustriales, de servicios y el tratamiento de aguas residuales a los sistemas de drenaje y alcantarillado urbano o municipal. De conformidad con el Acuerdo mediante el cual se modifica la nomenclatura de 58 normas oficiales mexicanas en materia de protección ambiental publicado en el referido órgano informativo el 29 de noviembre de 1994, se cambió la nomenclatura de la norma en cuestión, quedando como Norma Oficial Mexicana NOM-031-SEMARNAT-1993.

Que durante la aplicación de la referida norma se detectaron algunos problemas de carácter técnico, por lo que se tuvo la necesidad de llevar a cabo un análisis de la misma por parte del Instituto Nacional de Ecología en coordinación con la Comisión Nacional del Agua, autoridades locales y con los diversos sectores involucrados en su cumplimiento, llegándose a la conclusión de que era necesario reformular la norma en comento procediéndose a elaborar una nueva norma oficial mexicana que la sustituyera, tomando en consideración puntos de vista socio-económicos, la infraestructura existente de los sistemas de alcantarillado, la determinación de parámetros prioritarios, el tamaño de poblaciones y la compatibilidad con otras normas en la materia, y que las disposiciones establecidas sean operativas y su cumplimiento sea gradual y progresivo.

Que en cumplimiento a lo dispuesto en la fracción I del artículo 47 de la Ley Federal sobre Metrología y Normalización, el Proyecto de Norma Oficial Mexicana

NOM-002-SEMARNAT-1996, Que establece los límites máximos permisibles de contaminantes en las descargas de aguas residuales a los sistemas de alcantarillado, se publicó en el **Diario Oficial de la Federación** el 9 de enero de 1997, a fin de que los interesados, en un plazo de 90 días naturales, presentaran sus comentarios al Comité Consultivo Nacional de Normalización para la Protección Ambiental, sito en avenida Revolución 1425, mezzanine planta alta, colonia Tlacopac, Delegación Alvaro Obregón, código postal 01040, de esta ciudad.

Que durante el plazo a que se refiere el considerando anterior y de conformidad con lo dispuesto en el artículo 45 del ordenamiento legal citado, estuvieron a disposición del público los documentos a que se refiere dicho precepto.

Que de acuerdo con lo que disponen las fracciones II y III del artículo 47 de la Ley Federal sobre Metrología y Normalización, los comentarios presentados por los interesados fueron analizados en el seno del citado Comité, realizándose las modificaciones procedentes a dicha norma; las respuestas a los comentarios de referencia fueron publicadas en el **Diario Oficial de la Federación** el 3 de abril de 1998.

Que habiéndose cumplido el procedimiento establecido en la Ley Federal sobre Metrología y Normalización para la elaboración de normas oficiales mexicanas, el Comité Consultivo Nacional de Normalización para la Protección Ambiental, en sesión de fecha 9 de diciembre de 1997, aprobó la Norma Oficial Mexicana NOM-002-SEMARNAT-1996, Que establece los límites máximos permisibles de contaminantes en las descargas de aguas residuales a los sistemas de alcantarillado urbano o municipal, por lo que he tenido a bien expedir la siguiente

NORMA OFICIAL MEXICANA NOM-002-SEMARNAT-1996, QUE ESTABLECE LOS LÍMITES MÁXIMOS PERMISIBLES DE CONTAMINANTES EN LAS DESCARGAS DE AGUAS RESIDUALES A LOS SISTEMAS DE ALCANTARILLADO URBANO O MUNICIPAL.

ÍNDICE

- 1. Objetivo y campo de aplicación**
- 2. Referencias**
- 3. Definiciones**
- 4. Especificaciones**
- 5. Métodos de prueba**
- 6. Grado de concordancia con normas internacionales**

7. Bibliografía

8. Observancia de esta Norma

9. Transitorios

1. Objetivo y campo de aplicación

Esta Norma Oficial Mexicana establece los límites máximos permisibles de contaminantes en las descargas de aguas residuales a los sistemas de alcantarillado urbano o municipal con el fin de prevenir y controlar la contaminación de las aguas y bienes nacionales, así como proteger la infraestructura de dichos sistemas, y es de observancia obligatoria para los responsables de dichas descargas. Esta Norma no se aplica a la descarga de las aguas residuales domésticas, pluviales, ni a las generadas por la industria, que sean distintas a las aguas residuales de proceso y conducidas por drenaje separado.

2. Referencias

Norma Oficial Mexicana NOM-001-SEMARNAT-1996, Que establece los límites máximos permisibles de contaminantes en las descargas de aguas residuales en aguas y bienes nacionales, publicada en el Diario Oficial de la Federación el 6 de enero de 1997.

Norma Mexicana NMX-AA-003 Aguas residuales-Muestreo, publicada en el **Diario Oficial de la Federación** el 25 de marzo de 1980.

Norma Mexicana NMX-AA-004 Aguas-Determinación de sólidos sedimentables en aguas residuales-Método del cono Imhoff, publicada en el **Diario Oficial de la Federación** el 15 de septiembre de 1977.

Norma Mexicana NMX-AA-005 Aguas-Determinación de grasas y aceites-Método de extracción soxhlet, publicada en el **Diario Oficial de la Federación** el 8 de agosto de 1980.

Norma Mexicana NMX-AA-006 Aguas-Determinación de materia flotante-Método visual con malla específica, publicada en el **Diario Oficial de la Federación** el 5 de diciembre de 1973.

Norma Mexicana NMX-AA-007 Aguas-Determinación de la temperatura-Método visual con termómetro, publicada en el **Diario Oficial de la Federación** el 23 de julio de 1980.

Norma Mexicana NMX-AA-008 Aguas-Determinación de pH-Método potenciométrico, publicada en el **Diario Oficial de la Federación** el 27 de octubre de 1980.

Norma Mexicana NMX-AA-044 Aguas-Análisis de agua-Determinación de Cromo Hexavalente-Método colorimétrico, publicada en el **Diario Oficial de la Federación** el 6 de enero de 1982.

Norma Mexicana NMX-AA-046 Aguas-Determinación de arsénico en agua, publicada en el **Diario Oficial de la Federación** el 21 de abril de 1982.

Norma Mexicana NMX-AA-051 Aguas-Determinación de metales-Método espectrofotométrico de absorción atómica, publicada en el **Diario Oficial de la Federación** el 22 de febrero de 1982.

Norma Mexicana NMX-AA-057 Aguas-Determinación de plomo-Método colorimétrico de la ditizona, publicada en el **Diario Oficial de la Federación** el 29 de septiembre de 1981.

Norma Mexicana NMX-AA-058 Aguas-Determinación de cianuros-Método colorimétrico y titulométrico, publicada en el **Diario Oficial de la Federación** el 14 de diciembre de 1982.

Norma Mexicana NMX-AA-060 Aguas-Determinación de cadmio-Método de la ditizona, publicada en el **Diario Oficial de la Federación** el 26 de abril de 1982.

Norma Mexicana NMX-AA-064 Aguas-Determinación de mercurio-Método de la ditizona, publicada en el **Diario Oficial de la Federación** el 3 de marzo de 1982.

Norma Mexicana NMX-AA-066 Aguas-Determinación de cobre-Método de la neocuproína, publicada en el **Diario Oficial de la Federación** el 10 de marzo de 1982.

Norma Mexicana NMX-AA-076 Aguas - Determinación de níquel, publicada en el **Diario Oficial de la Federación** el 4 de mayo de 1982.

Norma Mexicana NMX-AA-078 Aguas-Determinación de zinc, publicada en el **Diario Oficial de la Federación** el 7 de diciembre de 1982.

3. Definiciones

3.1 Aguas pluviales

Aquéllas que provienen de las lluvias, se incluyen las que provienen de nieve y el granizo.

3.2 Aguas residuales

Las aguas de composición variada provenientes de las descargas de usos municipales, industriales, comerciales, de servicios, agrícolas, pecuarios, domésticos, incluyendo fraccionamientos y en general de cualquier otro uso, así como la mezcla de ellas.

3.3 Aguas residuales de proceso

Las resultantes de la producción de un bien o servicio comercializable.

3.4 Aguas residuales domésticas

Las provenientes del uso particular de las personas y del hogar.

3.5 Autoridad competente

Los Gobiernos de los Estados, del Distrito Federal, y de los Municipios, por sí o a través de sus organismos públicos que administren el agua.

3.6 Condiciones particulares para descargas al alcantarillado urbano o municipal

El conjunto de parámetros físicos, químicos y biológicos y de sus límites máximos permisibles en las descargas de aguas residuales a los sistemas de alcantarillado urbano o municipal, establecidos por la autoridad competente, previo estudio técnico correspondiente, con el fin de prevenir y controlar la contaminación de las aguas y bienes nacionales, así como proteger la infraestructura de dichos sistemas.

3.7 Contaminantes

Son aquellos parámetros o compuestos que, en determinadas concentraciones, pueden producir efectos negativos en la salud humana y en el medio ambiente, dañar la infraestructura hidráulica o inhibir los procesos de tratamiento de las aguas residuales.

3.8 Descarga

Acción de verter aguas residuales a los sistemas de alcantarillado urbano o municipal.

3.9 Instantáneo

Es el valor que resulta del análisis de laboratorio a una muestra de agua residual tomada de manera aleatoria o al azar en la descarga.

3.10 Límite máximo permisible

Valor o rango asignado a un parámetro, el cual no debe ser excedido en la descarga de aguas residuales.

3.11 Muestra compuesta

La que resulta de mezclar el número de muestras simples, según lo indicado en la especificación 4.10 de esta Norma Oficial Mexicana.

3.12 Muestra simple

La que se tome en el punto de descarga, de manera continua, en día normal de operación que refleje cuantitativa y cualitativamente el o los procesos más representativos de las actividades que generan la descarga, durante el tiempo necesario para completar cuando menos, el volumen suficiente para que se lleven a cabo los análisis necesarios para conocer su composición, aforando el caudal descargado en el sitio y en el momento del muestreo.

3.13 Parámetro

Variable que se utiliza como referencia para determinar la calidad física, química y biológica del agua.

3.14 Promedio diario (P.D.)

Es el valor que resulta del análisis de una muestra compuesta, tomada en un día representativo del proceso generador de la descarga.

3.15 Promedio mensual (P.M.)

Es el valor que resulte de calcular el promedio ponderado en función del caudal de los valores que resulten del análisis de laboratorio practicados al menos a dos muestras compuestas, tomadas en días representativos de la descarga en un periodo de un mes.

3.16 Punto de descarga

Es el sitio seleccionado para la toma de muestras, en el que se garantiza que fluye la totalidad de las aguas residuales de la descarga.

3.17 Sistema de alcantarillado urbano o municipal

Es el conjunto de obras y acciones que permiten la prestación de un servicio público de alcantarillado, incluyendo el saneamiento, entendiéndose como tal la conducción, tratamiento, alejamiento y descarga de las aguas residuales.

4. Especificaciones

4.1 Los límites máximos permisibles para contaminantes de las descargas de aguas residuales a los sistemas de alcantarillado urbano o municipal, no deben ser superiores a los indicados en la Tabla 1. Para las grasas y aceites es el promedio ponderado en función del caudal, resultante de los análisis practicados a cada una de las muestras simples.

TABLA 1

LÍMITES MÁXIMOS PERMISIBLES			
PARAMETROS (miligramos por litro, excepto cuando se especifique otra)	PROMEDIO MENSUAL	PROMEDIO DIARIO	INSTANTÁNEO
Grasas y aceites	50	75	100
Sólidos sedimentables (mililitros por litro)	5	7.5	10
Arsénico total	0.5	0.75	1
Cadmio total	0.5	0.75	1
Cianuro total	1	1.5	2
Cobre total	10	15	20
Cromo hexavalente	0.5	0.75	1
Mercurio total	0.01	0.015	0.02
Níquel total	4	6	8
Plomo total	1	1.5	2
Zinc total	6	9	12

4.2 Los límites máximos permisibles establecidos en la columna instantáneo, son únicamente valores de referencia, en el caso de que el valor de cualquier análisis exceda el instantáneo, el responsable de la descarga queda obligado a presentar a la autoridad competente en el tiempo y forma que establezcan los ordenamientos legales locales, los promedios diario y mensual, así como los resultados de laboratorio de los análisis que los respaldan.

4.3 El rango permisible de pH (potencial hidrógeno) en las descargas de aguas residuales es de 10 (diez) y 5.5 (cinco punto cinco) unidades, determinado para cada una de las muestras simples. Las unidades de pH no deberán estar fuera del intervalo permisible, en ninguna de las muestras simples.

4.4 El límite máximo permisible de la temperatura es de 40°C. (cuarenta grados Celsius), medida en forma instantánea a cada una de las muestras simples. Se permitirá descargar con temperaturas mayores, siempre y cuando se demuestre a la autoridad competente por medio de un estudio sustentado, que no daña al sistema del mismo.

4.5 La materia flotante debe estar ausente en las descargas de aguas residuales, de acuerdo al método de prueba establecido en la Norma Mexicana NMX-AA-006, referida en el punto 2 de esta Norma Oficial Mexicana.

4.6 Los límites máximos permisibles para los parámetros demanda bioquímica de oxígeno y sólidos suspendidos totales, que debe cumplir el responsable de la descarga a los sistemas de alcantarillado urbano o municipal, son los establecidos en la Tabla 2 de la Norma Oficial Mexicana NOM-001-SEMARNAT-1996 referida en el punto 2 de esta Norma, o a las condiciones particulares de descarga que corresponde cumplir a la descarga municipal.

4.7 El responsable de la descarga de aguas residuales a los sistemas de alcantarillado urbano o municipal que no dé cumplimiento a lo establecido en el punto 4.6, podrá optar por remover la demanda bioquímica de oxígeno y sólidos suspendidos totales, mediante el tratamiento conjunto de las aguas residuales en la planta municipal, para lo cual deberá de:

- a)** Presentar a la autoridad competente un estudio de viabilidad que asegure que no se generará un perjuicio al sistema de alcantarillado urbano o municipal.
- b)** Sufragar los costos de inversión, cuando así se requiera, así como los de operación y mantenimiento que le correspondan de acuerdo con su caudal y carga contaminante de conformidad con los ordenamientos jurídicos locales aplicables.

4.8 No se deben descargar o depositar en los sistemas de alcantarillado urbano o municipal, materiales o residuos considerados peligrosos, conforme a la regulación vigente en la materia.

4.9 La autoridad competente podrá fijar condiciones particulares de descarga a los responsables de las descargas de aguas residuales a los sistemas de alcantarillado, de manera individual o colectiva, que establezcan lo siguiente:

- a) Nuevos límites máximos permisibles de descarga de contaminantes.
- b) Límites máximos permisibles para parámetros adicionales no contemplados en esta Norma.

Dicha acción deberá estar justificada por medio de un estudio técnicamente sustentado, presentado por la autoridad competente o por los responsables de la descarga.

4.10 Los valores de los parámetros en las descargas de aguas residuales a los sistemas de alcantarillado urbano o municipal a que se refiere esta Norma, se obtendrán de análisis de muestras compuestas, que resulten de la mezcla de las muestras simples, tomadas éstas en volúmenes proporcionales al caudal medido en el sitio y en el momento del muestreo, de acuerdo con la Tabla 2.

TABLA 2

FRECUENCIA DE MUESTREO			
HORAS POR DIA QUE OPERA EL PROCESO GENERADOR DE LA DESCARGA	NUMERO DE MUESTRAS SIMPLES	INTERVALO MAXIMO ENTRE TOMA DE MUESTRAS SIMPLES (HORAS)	
		MINIMO	MAXIMO
Menor que 4	Mínimo 2	-	-
De 4 a 8	4	1	2
Mayor que 8 y hasta 12	4	2	3
Mayor que 12 y hasta 18	6	2	3
Mayor que 18 y hasta 24	6	3	4

Para conformar la muestra compuesta, el volumen de cada una de las muestras simples debe ser proporcional al caudal de la descarga en el momento de su toma y se determina mediante la siguiente ecuación:

$$VMSi = VCM \times \frac{Qi}{Qt}$$

Donde:

VMSi = volumen de cada una de las muestras simples “i”, litros.

VMC = volumen de la muestra compuesta necesario para realizar la totalidad de los análisis de laboratorio requeridos, litros.

Q_i = caudal medido en la descarga en el momento de tomar la muestra simple, litros por segundo.

Q_t = ΣQ_i hasta Q_n , litros por segundo.

En el caso de que en el periodo de operación del proceso o realización de la actividad generadora de la descarga, ésta no se presente en forma continua, el responsable de dicha descarga deberá presentar a consideración de la autoridad competente la información en la que se describa su régimen de operación y el programa de muestreo para la medición de los contaminantes.

4.11 Los responsables de las descargas de aguas residuales a los sistemas de alcantarillado urbano o municipal deben cumplir los límites máximos permisibles establecidos en esta Norma, en las fechas establecidas en la Tabla 3. De esta manera, el cumplimiento es gradual y progresivo, conforme al rango de población, tomando como referencia el XI Censo General de Población y Vivienda, 1990.

TABLA 3

FECHA DE CUMPLIMIENTO A PARTIR DE:	RANGO DE POBLACION
1 de enero de 1999	mayor de 50,000 habitantes
1 de enero de 2004	de 20,001 a 50,000 habitantes
1 de enero de 2009	de 2,501 a 20,000 habitantes

4.12 Las fechas de cumplimiento establecidas en la Tabla 3 de esta Norma, para el o los responsables de descargas individuales o colectivas, pueden ser modificadas por la autoridad competente, cuando:

- a) El sistema de alcantarillado urbano o municipal cuente con una o varias plantas de tratamiento en operación y la o las descargas causen efectos nocivos a la misma, el responsable de la descarga queda obligado a presentar a la autoridad competente, en un plazo no mayor de 180 (ciento ochenta) días a partir de la fecha de publicación de esta Norma, un programa de acciones en el cual se establezca en tiempo y forma el cumplimiento de esta Norma Oficial Mexicana.
- b) La autoridad competente, previo a la publicación de esta Norma, haya suscrito formalmente compromisos financieros y contractuales para construir y operar la o las plantas de tratamiento de aguas residuales municipales.
- c) La Comisión Nacional del Agua oficialmente establezca emergencias hidroecológicas o prioridades en materia de saneamiento, y en consecuencia se modifique la fecha de cumplimiento establecida en la Norma Oficial Mexicana NOM-001-SEMARNAT-1996, referida en el punto 2 de esta Norma, para su descarga correspondiente.

- d)** Exista previo a la publicación de esta Norma, reglamentación local que establezca fechas de cumplimiento para los responsables de las descargas a los sistemas de alcantarillado urbano o municipal.

4.13 Cuando la autoridad competente determine modificar las fechas de cumplimiento, deberá notificarlo a los responsables de las descargas de aguas residuales a los sistemas de alcantarillado urbano o municipal, conforme a los procedimientos legales locales correspondientes.

4.14 Los responsables de las descargas tienen la obligación de realizar los análisis técnicos de las descargas de aguas residuales, con la finalidad de determinar el promedio diario o el promedio mensual, analizando los parámetros señalados en la Tabla 1 de la presente Norma Oficial Mexicana. Asimismo, deben conservar sus registros de análisis técnicos por lo menos durante tres años posteriores a la toma de muestras.

4.15 El responsable de la descarga podrá quedar exento de realizar el análisis de alguno o varios de los parámetros que se señalan en esta Norma, cuando demuestre a la autoridad competente que, por las características del proceso productivo, actividades que desarrolla o el uso que le dé al agua, no genera o concentra los contaminantes a exentar, manifestándolo ante la autoridad competente, por escrito y bajo protesta de decir verdad. La autoridad competente podrá verificar la veracidad de lo manifestado por el responsable. En caso de falsedad, el responsable quedará sujeto a lo dispuesto en los ordenamientos legales locales aplicables.

4.16 El responsable de la descarga, en los términos que lo establezca la legislación local, queda obligado a informar a la autoridad competente, de cualquier cambio en sus procesos productivos o actividades, cuando con ello modifique la calidad o el volumen del agua residual que le fueron autorizados en el permiso de descarga correspondiente.

4.17 El responsable de la descarga de aguas residuales que, como consecuencia de implantar o haber implantado un programa de uso eficiente y/o reciclaje del agua en sus procesos productivos, concentre los contaminantes en su descarga, y en consecuencia rebase los límites máximos permisibles establecidos en la presente Norma, deberá solicitar ante la autoridad competente se analice su caso particular, a fin de que ésta le fije condiciones particulares de descarga.

4.18 En el caso de que el agua de abastecimiento registre alguna concentración promedio diario o mensual de los parámetros referidos en el punto 4.1 de esta Norma, la suma de esta concentración al límite máximo permisible correspondiente, es el valor que el responsable de la descarga está obligado a cumplir, siempre y cuando lo demuestre y notifique por escrito a la autoridad competente.

5. Métodos de prueba

Para determinar los valores y concentraciones de los parámetros establecidos en esta Norma, se pueden aplicar los métodos de prueba referidos en las normas mexicanas

señaladas en el punto 2 de esta Norma. El responsable de la descarga puede solicitar a la autoridad competente, la aprobación de métodos alternos. En caso de aprobarse, dichos métodos quedarán autorizados para otros responsables de descarga en situaciones similares.

6. Grado de concordancia con normas internacionales

No hay normas equivalentes, las disposiciones de carácter interno que existen en otros países no reúnen los elementos y preceptos de orden técnico y jurídico que en esta Norma se integran y complementan de manera coherente, con base en los fundamentos técnicos y científicos reconocidos internacionalmente.

7. Bibliografía

7.1 APHA, AWWA, WPCF, 1995. Standard Methods for the Examination of Water and Wastewater. USA. (Métodos normalizados para el análisis del agua y aguas residuales. 19a. Edición. E.U.A.).

7.2 Code of Federal Regulations. Title 40. Parts 100 to 149; 400 to 424; and 425 to 629. Protection of Environment 1992 . USA. (Código de Normas Federales. Título 40. Partes 100 a 149; 400 a 424; y 425 a 629. Protección al Ambiente 1993. E.U.A.).

7.3 Ingeniería sanitaria y de aguas residuales, 1988. Gordon M. Fair, John Ch. Geyer, Limusa, México.

7.4 Industrial Water Pollution Control, 1989. 2nd Edition. USA. (Control de la contaminación industrial del agua Eckenfelder W.W. Jr. 2a. Edition Mc Graw-Hill International Editions. E.U.A.).

7.5 Manual de Agua para Usos Industriales, 1988. Sheppard T. Powell. Ediciones Ciencia y Técnica, S.A. 1a. edición. Volúmenes 1 al 4. México.

7.6 Manual de Agua, 1989. Frank N. Kemmer, John McCallion Ed. Mc Graw-Hill. Volúmenes 1 al 3. México.

7.7 U.S.E.P.A. Development Document for Effluent Limitation Guidelines And New Source Performance Standard For The 1974 (Documento de Desarrollo de La U.S.E.P.A. para guías de límites de efluentes y estándares de evaluación de nuevas fuentes para 1974).

7.8 Water Treatment Chemicals. An Industrial Guide, 1991. (Tratamiento químico del agua. Una guía industrial) Flick, Ernest W. Noyes Publications. E.U.A.

7.9 Water Treatment Handbook, 1991. (Manual de tratamiento de agua. Degremont 6a. Edition Vol. I y II. E.U.A.).

7.10 Wastewater Engineering Treatment. Disposal, Reuse, 1991. 3a. Edition. USA. (Ingeniería en el tratamiento de aguas residuales. Disposición y reuso. Metcalf And Eddy. Mc Graw-Hill International Editions. 3a. Edición. E.U.A.).

- 7.11** Estudio de Factibilidad del Saneamiento del Valle de México. Informe Final. Dic. 1995. Comisión Nacional del Agua, Departamento del Distrito Federal, Estado de Hidalgo y Estado de México.
- 7.12** Guía Para el Manejo, Tratamiento y Disposición de Lodos Residuales de Plantas de Tratamiento Municipales. Comisión Nacional del Agua, Subdirección General de Infraestructura Hidráulica Urbana e Industrial. México, 1994.
- 7.13** Sistemas Alternativos de Tratamiento de Aguas Residuales y Lodos Producidos. Comisión Nacional del Agua, Subdirección General de Infraestructura Hidráulica Urbana e Industrial. México, 1994.
- 7.14** Impact of Wastewater Reuse on Groundwater In The Mezquital Valley, Hidalgo State, Mexico. Overseas Development Administration. Phase 1, Report - February 1995. (Impacto del reuso de las aguas residuales en aguas subterráneas, en el Valle del Mezquital, Estado de Hidalgo, México. Administración para el Desarrollo Exterior. Fase 1, Informe Febrero 1995).
- 7.15** Evaluación de la Toxicidad de Descargas Municipales. Comisión Nacional del Agua. Instituto Mexicano de Tecnología del Agua, noviembre de 1993.
- 7.16** Proyecto de Normatividad Integral para Mejorar la Calidad del Agua en México. Instituto de Ingeniería de la UNAM. 1995-1996.
- 7.17** Estudio de Disponibilidad de Agua en México en Función del Uso, Calidad y Cantidad. Instituto de Ingeniería de la UNAM. 1995.
- 7.18** Cost-Effective Water Pollution Control in The Northern Border of Mexico. Institute For Applied Environmental Economics (Tme), 1995. (Costo-efectividad del Control de la Contaminación del Agua en la Frontera Norte de México. Instituto de la Economía Ambiental Aplicada-1995).
- 7.19** XI Censo General de Población y Vivienda. INEGI/CONAPO 1990.
- 7.20** Criterios Ecológicos de Calidad del Agua. SEDUE. México, D.F. 1989.
- 7.21** Catálogo Oficial de Plaguicidas Control Intersectorial para el Control del Proceso y Uso de Plaguicidas, Fertilizantes y Sustancias Tóxicas. SARH, SEDESOL, SSA y SECOFI. México, D.F. 1994.
- 7.22** Indicadores Socioeconómicos e Índice de Marginación Municipal 1990. CONAPO/CNA.
- 7.23** Bases para el Manejo Integral de la Cantidad y Calidad del Agua en México. Instituto de Ingeniería, UNAM. 1995.
- 7.24** Administración de las Aguas Residuales en Zonas Urbanas Costeras. Reporte 1993. EUA. Comité Sobre el Manejo de las Aguas Residuales en Zonas Urbanas Costeras.

Consejo de Ciencia y Tecnología sobre Agua. Comisión de Sistemas Técnicos e Ingeniería. Consejo Nacional de Investigación.

7.25 NMX-AA-087-1995-SCFI. Análisis de Agua.- Evaluación de Toxicidad Aguda con *Daphnia Magna* Straus (Crustacea-Cladocera).- Método de Prueba.

7.26 NMX-AA-110-1995-SCFI. Análisis de Agua.- Evaluación de Toxicidad aguda con *Artemia Franciscana* Kellogs (Crustacea-Anostraca).- Método de Prueba.

7.27 NMX-AA-112-1995-SCFI. Análisis de Agua y Sedimento.- Evaluación de Toxicidad aguda con *Photobacterium Phosphoreum*.- Método de Prueba.

7.28 Operation of Wastewater Treatment Plants.- Manual of Practice No. 11.- Second Printing 1985. Water Pollution Control Federation. Washington. D.C. (Operación de Plantas de Tratamiento de Aguas Residuales.- Manual de Prácticas No. 11.- Segunda Edición 1985). Federación del Control de la Contaminación del Agua.

8. Observancia de esta Norma

8.1 La vigilancia del cumplimiento de esta Norma Oficial Mexicana corresponde a los Gobiernos Estatales, Municipales y del Distrito Federal, en el ámbito de sus respectivas competencias, cuyo personal realizará los trabajos de verificación, inspección y vigilancia que sean necesarios. Las violaciones a la misma se sancionarán en los términos de la Ley General del Equilibrio Ecológico y la Protección al Ambiente, y demás ordenamientos jurídicos aplicables.

8.2 La presente Norma Oficial Mexicana entrará en vigor al día siguiente de su publicación en el Diario Oficial de la Federación.

La presente Norma Oficial Mexicana abroga a su similar NOM-CCA-031-SEMARNAT/1993, que establece los límites máximos permisibles de contaminantes en las descargas de aguas residuales provenientes de la industria, actividades agroindustriales, de servicios y el tratamiento de aguas residuales a los sistemas de drenaje y alcantarillado urbano o municipal, publicada en el Diario Oficial de la Federación el 18 de octubre de 1993.

TRANSITORIOS

PRIMERO.- A partir de la fecha de entrada en vigor de esta Norma Oficial Mexicana NOM-002-SEMARNAT-1996, el responsable de la descarga a los sistemas de alcantarillado urbano o municipal que cuente con planta de tratamiento de aguas residuales está obligado a operar y mantener dicha infraestructura de saneamiento, cuando su descarga no cumpla con los límites máximos permisibles de esta Norma.

En el caso de que la calidad de la descarga que se obtenga con dicha infraestructura no cumpla con los límites máximos permisibles de esta Norma, el responsable de la descarga

debe presentar a la autoridad competente su programa de acciones u obras a realizar para cumplir en las fechas establecidas en el punto 4.11 de esta Norma, según le corresponda.

SEGUNDO.- Las fechas de cumplimiento establecidas en la Tabla 3 de esta Norma Oficial Mexicana, no serán aplicables cuando se trate de instalaciones nuevas o de incrementos en la capacidad o ampliación de las instalaciones existentes en fecha posterior a la entrada en vigor del presente instrumento, el responsable de la descarga deberá cumplir con los límites máximos permisibles establecidos en la presente Norma Oficial Mexicana, en un periodo no mayor de 180 (ciento ochenta) días naturales posteriores al inicio de la actividad u operación del proceso generador, debiendo notificar a la autoridad competente dicha fecha.

TERCERO.- En tanto se alcanzan las fechas de cumplimiento establecidas en la Tabla 3 y en el caso de que las descargas a los sistemas de alcantarillado urbano o municipal contengan concentraciones de contaminantes superiores a los límites máximos permisibles establecidos en la presente Norma Oficial Mexicana, el responsable de la descarga no podrá descargar concentraciones de contaminantes mayores a las que descargó durante los últimos tres años, de acuerdo con sus registros y los informes presentados ante la autoridad competente.

México, Distrito Federal, a los seis días del mes de abril de mil novecientos noventa y ocho.- La Secretaria de Medio Ambiente, Recursos Naturales y Pesca, **Julia Carabias Lillo**.- Rúbrica.

Norma Oficial Mexicana

NOM-003-SEMARNAT-1997

NORMA OFICIAL MEXICANA NOM-003-SEMARNAT-1997, QUE ESTABLECE LOS LÍMITES MÁXIMOS PERMISIBLES DE CONTAMINANTES PARA LAS AGUAS RESIDUALES TRATADAS QUE SE REUSEN EN SERVICIOS AL PÚBLICO.

(Publicada en el Diario Oficial de la Federación el 21 de septiembre de 1998).

**Al margen un sello con el Escudo Nacional, que dice: Estados Unidos Mexicanos.-
Secretaría de Medio Ambiente, Recursos Naturales y Pesca.**

JULIA CARABIAS LILLO, Secretaria de Medio Ambiente, Recursos Naturales y Pesca, con fundamento en lo dispuesto en los artículos 32 Bis fracciones I, IV y V de la Ley Orgánica de la Administración Pública Federal; 5o. fracciones V y XI, 6o., 36, 37, 37 Bis, 117, 118 fracción I, 119, 121, 126, 171 y 173 la Ley General del Equilibrio Ecológico y la Protección al Ambiente; 118 fracción III y 122 de la Ley General de Salud; 38 fracción II, 40 fracción X, 41, 45, 46 y 47 fracciones III y IV de la Ley Federal sobre Metrología y Normalización, y

CONSIDERANDO

Que en cumplimiento a lo dispuesto en la fracción I del artículo 47 de la Ley Federal sobre Metrología y Normalización, el Proyecto de Norma Oficial Mexicana NOM-003-SEMARNAT-1997, Que establece los límites máximos permisibles de contaminantes para las aguas residuales tratadas que se reusen en servicios al público, se publicó en el Diario Oficial de la Federación el 14 de enero de 1998, a fin de que los interesados, en un plazo de 60 días naturales, presentaran sus comentarios al Comité Consultivo Nacional de Normalización para la Protección Ambiental, sito en avenida Revolución 1425, mezzanine planta alta, colonia Tlacopac, Delegación Alvaro Obregón, código postal 01040, de esta ciudad.

Que durante el plazo a que se refiere el considerando anterior y de conformidad con lo dispuesto en el artículo 45 del ordenamiento legal citado, estuvieron a disposición del público los documentos a que se refiere dicho precepto.

Que de acuerdo con lo que disponen las fracciones II y III del artículo 47 de la Ley Federal sobre Metrología y Normalización, los comentarios presentados por los interesados fueron analizados en el seno del citado Comité, realizándose las modificaciones procedentes a dicha Norma; las respuestas a los comentarios de referencia fueron publicadas en el Diario Oficial de la Federación el 14 de agosto de 1998.

Que habiéndose cumplido el procedimiento establecido en la Ley Federal sobre Metrología y Normalización para la elaboración de normas oficiales mexicanas, el Comité Consultivo Nacional de Normalización para la Protección Ambiental, en sesión de fecha 22 de abril de 1998, aprobó la Norma Oficial Mexicana NOM-003-SEMARNAT-1997, Que establece los límites máximos permisibles de contaminantes para las aguas residuales tratadas que se reusen en servicios al público, por lo que he tenido a bien expedir la siguiente:

NORMA OFICIAL MEXICANA NOM-003-SEMARNAT-1997, QUE ESTABLECE LOS LÍMITES MÁXIMOS PERMISIBLES DE CONTAMINANTES PARA LAS AGUAS RESIDUALES TRATADAS QUE SE REUSEN EN SERVICIOS AL PÚBLICO.

ÍNDICE

1. Objetivo y campo de aplicación

2. Referencias

3. Definiciones

4. Especificaciones

5. Muestreo

6. Métodos de prueba

7. Grado de concordancia con normas y recomendaciones internacionales y con las normas mexicanas tomadas como base para su elaboración

8. Bibliografía

9. Observancia de esta Norma

1. Objetivo y campo de aplicación

Esta Norma Oficial Mexicana establece los límites máximos permisibles de contaminantes para las aguas residuales tratadas que se reusen en servicios al público, con el objeto de proteger el medio ambiente y la salud de la población, y es de observancia obligatoria para las entidades públicas responsables de su tratamiento y reuso.

En el caso de que el servicio al público se realice por terceros, éstos serán responsables del cumplimiento de la presente Norma, desde la producción del agua tratada hasta su reuso o entrega, incluyendo la conducción o transporte de la misma.

2. Referencias

Norma Mexicana NMX-AA-003

Aguas residuales-Muestreo, publicada en el **Diario Oficial de la Federación** el 25 de marzo de 1980.

Norma Mexicana NMX-AA-005	Aguas-Determinación de grasas y aceites-Método de extracción Solhlet, publicada en el Diario Oficial de la Federación el 8 de agosto de 1980.
Norma Mexicana NMX-AA-006	Aguas-Determinación de materia flotante-Método visual con malla específica, publicada en el Diario Oficial de la Federación el 5 de diciembre de 1973.
Norma Mexicana NMX-AA-028	Aguas-Determinación de demanda bioquímica de oxígeno.- Método de incubación por diluciones, publicada en Diario Oficial de la Federación el 6 de julio de 1981.
Norma Mexicana NMX-AA-034	Aguas-Determinación de sólidos en agua.- Método gravimétrico, publicada en el Diario Oficial de la Federación el 3 de julio de 1981.
Norma Mexicana NMX-AA-42	Aguas-Determinación del número más probable de coliformes totales y fecales.- Método de tubos múltiples de fermentación, publicada en el Diario Oficial de la Federación el 22 de junio de 1987.
Norma Mexicana NMX-AA-102-1987	Calidad del Agua-Detección y enumeración de organismos coliformes, organismos coliformes termotolerantes y Escherichia coli presuntiva.- Método de filtración en membrana, publicada en el Diario Oficial de la Federación el 28 de agosto de 1987.
Norma Oficial Mexicana	
NOM-001-SEMARNAT-1996	Que establece los límites máximos permisibles de contaminantes en las descargas de aguas residuales en aguas y bienes nacionales, publicada en el Diario Oficial de la Federación el 6 de enero de 1997 y su aclaración, publicada en el citado órgano informativo el 30 de abril de 1997.

3. Definiciones

3.1 Aguas residuales

Las aguas de composición variada provenientes de las descargas de usos municipales, industriales, comerciales, de servicios, agrícolas, pecuarios, domésticos, incluyendo fraccionamientos y en general de cualquier otro uso, así como la mezcla de ellas.

3.2 Aguas crudas

Son las aguas residuales sin tratamiento.

3.3 Aguas residuales tratadas

Son aquellas que mediante procesos individuales o combinados de tipo físicos, químicos, biológicos u otros, se han adecuado para hacerlas aptas para su reuso en servicios al público.

3.4 Contaminantes básicos

Son aquellos compuestos o parámetros que pueden ser removidos o estabilizados mediante procesos convencionales. En lo que corresponde a esta Norma Oficial Mexicana sólo se consideran los siguientes: grasas y aceites, materia flotante, demanda bioquímica de oxígeno⁵ y sólidos suspendidos totales.

3.5 Contaminantes patógenos y parasitarios

Son los microorganismos, quistes y huevos de parásitos que pueden estar presentes en las aguas residuales y que representan un riesgo a la salud humana, flora o fauna. En lo que corresponde a esta Norma Oficial Mexicana sólo se consideran los coliformes fecales medidos como NMP o UFC/100 ml (número más probable o unidades formadoras de colonias por cada 100 mililitros) y los huevos de helminto medidos como h/l (huevos por litro).

3.6 Entidad pública

Los gobiernos de los estados, del Distrito Federal, y de los municipios, por sí o a través de sus organismos públicos que administren el agua.

3.7 Lago artificial recreativo

Es el vaso de formación artificial alimentado con aguas residuales tratadas con acceso al público para paseos en lancha, prácticas de remo y canotaje donde el usuario tenga contacto directo con el agua.

3.8 Lago artificial no recreativo

Es el vaso de formación artificial alimentado con aguas residuales tratadas que sirve únicamente de ornato, como lagos en campos de golf y parques a los que no tiene acceso el público.

3.9 Límite máximo permisible

Valor o rango asignado a un parámetro, que no debe ser excedido por el responsable del suministro de agua residual tratada.

3.10 Promedio mensual (P.M.)

Es el valor que resulta del promedio de los resultados de los análisis practicados a por lo menos dos muestras simples en un mes.

Para los coliformes fecales es la media geométrica; y para los huevos de helminto, demanda bioquímica de oxígeno₅, sólidos suspendidos totales, metales pesados y cianuros y grasas y aceites, es la media aritmética.

3.11 Reuso en servicios al público con contacto directo

Es el que se destina a actividades donde el público usuario esté expuesto directamente o en contacto físico. En lo que corresponde a esta Norma Oficial Mexicana se consideran los siguientes reusos: llenado de lagos y canales artificiales recreativos con paseos en lancha, remo, canotaje y esquí; fuentes de ornato, lavado de vehículos, riego de parques y jardines.

3.12 Reuso en servicios al público con contacto indirecto u ocasional

Es el que se destina a actividades donde el público en general esté expuesto indirectamente o en contacto físico incidental y que su acceso es restringido, ya sea por barreras físicas o personal de vigilancia. En lo que corresponde a esta Norma Oficial Mexicana se consideran los siguientes reusos: riego de jardines y camellones en autopistas, camellones en avenidas, fuentes de ornato, campos de golf, abastecimiento de hidrantes de sistemas contra incendio, lagos artificiales no recreativos, barreras hidráulicas de seguridad y panteones.

4. Especificaciones

4.1 Los límites máximos permisibles de contaminantes en aguas residuales tratadas son los establecidos en la Tabla 1 de esta Norma Oficial Mexicana.

TABLA 1

LIMITES MAXIMOS PERMISIBLES DE CONTAMINANTES					
TIPO DE REUSO	PROMEDIO MENSUAL				
	Coliformes fecales NMP/100 ml	Huevos de helmintho (h/l)	Grasas y aceites mg/l	DBO ₅ mg/l	SST mg/l
SERVICIOS AL PUBLICO CON CONTACTO DIRECTO	240	≥ 1	15	20	20
SERVICIOS AL PUBLICO CON CONTACTO INDIRECTO U OCASIONAL	1,000	≤ 5	15	30	30

4.2 La materia flotante debe estar ausente en el agua residual tratada, de acuerdo al método de prueba establecido en la Norma Mexicana NMX-AA-006, referida en el punto 2 de esta Norma Oficial Mexicana.

4.3 El agua residual tratada reusada en servicios al público, no deberá contener concentraciones de metales pesados y cianuros mayores a los límites máximos permisibles establecidos en la columna que corresponde a embalses naturales y artificiales con uso en riego agrícola de la Tabla 3 de la Norma Oficial Mexicana NOM-001-SEMARNAT-1996, referida en el punto 2 de esta Norma.

4.4 Las entidades públicas responsables del tratamiento de las aguas residuales que reusen en servicios al público, tienen la obligación de realizar el monitoreo de las aguas tratadas en los términos de la presente Norma Oficial Mexicana y de conservar al menos durante los últimos tres años los registros de la información resultante del muestreo y análisis, al momento en que la información sea requerida por la autoridad competente.

5. Muestreo

Los responsables del tratamiento y reuso de las aguas residuales tratadas, tienen la obligación de realizar los muestreos como se establece en la Norma Mexicana NMX-AA-003, referida en el punto 2 de esta Norma Oficial Mexicana. La periodicidad y número de muestras será:

5.1 Para los coliformes fecales, materia flotante, demanda bioquímica de oxígeno⁵, sólidos suspendidos totales y grasa y aceites, al menos 4 (cuatro) muestras simples tomadas en días representativos mensualmente.

5.2 Para los huevos de helminto, al menos 2 (dos) muestras compuestas tomadas en días representativos mensualmente.

5.3 Para los metales pesados y cianuros, al menos 2 (dos) muestras simples tomadas en días representativos anualmente.

6. Métodos de prueba

Para determinar los valores y concentraciones de los parámetros establecidos en esta Norma Oficial Mexicana, se deben aplicar los métodos de prueba indicados en las normas mexicanas a que se refiere el punto 2 de esta Norma. Para coliformes fecales, el responsable del tratamiento y reuso del agua residual, podrá realizar los análisis de laboratorio de acuerdo con la NMX-AA-102-1987, siempre y cuando demuestre a la autoridad competente que los resultados de las pruebas guardan una estrecha correlación o son equivalentes a los obtenidos mediante el método de tubos múltiples que se establece en la NMX-AA-42-1987. El responsable del tratamiento y reuso del agua residual, puede solicitar a la Secretaría de Medio Ambiente, Recursos Naturales y Pesca, la aprobación de métodos de prueba alternos. En caso de aprobarse, éstos pueden ser aplicados por otros responsables en situaciones similares. Para la determinación de huevos de helminto se deben aplicar las técnicas de análisis que se señalan en el anexo 1 de esta Norma.

7. Grado de concordancia con normas y lineamientos internacionales y con las normas mexicanas tomadas como base para su elaboración

7.1 No hay normas equivalentes, las disposiciones de carácter interno que existen en otros países no reúnen los elementos y preceptos de orden técnico y jurídico que en esta Norma Oficial Mexicana se integran y complementan de manera coherente, con base en los fundamentos técnicos y científicos reconocidos internacionalmente; tampoco existen normas mexicanas que hayan servido de base para su elaboración.

8. Bibliografía

8.1 APHA, AWWA, WPCF, 1994. Standard Methods for the Examination of Water and Wastewater 19th Edition. U.S.A. (Métodos normalizados para el análisis del agua y aguas residuales 19a. Edición. E.U.A.).

8.2 Code of Federal Regulations 40. Protection of Environmental 1992. (Código de Normas Federales 40. Protección al Ambiente) E.U.A.

8.3 Ingeniería sanitaria y de aguas residuales, 1988. Gordon M. Fair, John Ch. Gerey, Limusa, México.

8.4 Manual de agua, 1989. Frank N. Kemmer, John McCallion Ed. McGraw-Hill. Volúmenes 1 al 3. México.

8.5 Development Document for Effluent Limitation Guidelines and New Source Performance Standard for the 1974. (Documento de desarrollo de la U.S.E.P.A. para guías de límites de efluentes y estándares de evaluación de nuevas fuentes para 1974).

8.6 Water Treatment Handbook, 1991. Degremont 6th Edition Vol. I y II. U.S.A. (Manual de tratamiento de agua 1991) 6a. Edición Vols. I y II. E.U.A.

8.7 Wastewater Engineering Treatment. Disposal and Reuse, 1991. 3rd. Edition. U.S.A. (Ingeniería en el tratamiento de aguas residuales. Disposición y reuso) Metcalf and Eddy. McGraw-Hill International Editions. 3a. Edición. E.U.A.

8.8 Municipal Wastewater Reuse-Selected Readings on Water Reuse-United States Environmental Protection Agency-EPA 430/09-91-022 September, 1991. (Reuso de aguas residuales municipales-lecturas selectivas sobre el reuso del agua-Agencia de Protección Ambiental de los Estados Unidos de América- EPA 430/09-91-022 septiembre 1991).

9. Observancia de esta Norma

9.1 La vigilancia del cumplimiento de esta Norma Oficial Mexicana corresponde a la Secretaría de Medio Ambiente, Recursos Naturales y Pesca, a través de la Comisión Nacional del Agua, y a la Secretaría de Salud, en el ámbito de sus respectivas atribuciones, cuyo personal realizará los trabajos de inspección y vigilancia que sean necesarios. Las violaciones a la misma se sancionarán en los términos de la Ley General del Equilibrio Ecológico y la Protección al Ambiente, la Ley General de Salud y demás ordenamientos jurídicos aplicables.

9.2 La presente Norma Oficial Mexicana entrará en vigor al día siguiente de su publicación en el **Diario Oficial de la Federación**. Las plantas de tratamiento de aguas residuales referidas en esta Norma que antes de su entrada en vigor ya estuvieran en servicio y que no cumplan con los límites máximos permisibles de contaminantes establecidos en ella, tendrán un plazo de un año para cumplir con los lineamientos establecidos en la presente Norma.

México, Distrito Federal, a los diecisiete días del mes de julio de mil novecientos noventa y ocho.- La Secretaria de Medio Ambiente, Recursos Naturales y Pesca, **Julia Carabias Lillo**.- Rúbrica.

ANEXO 1

TECNICA PARA LA DETERMINACION Y CUANTIFICACION DE HUEVOS DE HELMINTO

1. Objetivo

Determinar y cuantificar huevos de helminto en lodos, afluentes y efluentes tratados.

2. Campo de aplicación

Es aplicable para la cuantificación de huevos de helminto en muestras de lodos, afluentes y efluentes de plantas de tratamiento.

3. Definiciones

3.1 Helminto: término designado a un amplio grupo de organismos que incluye a todos los gusanos parásitos (de humanos, animales y vegetales) y de vida libre, con formas y tamaños variados.

3.2 Platyhelminetos: gusano dorsoventralmente aplanado, algunos de interés médico son: *Taenia solium*, *Hymenolepis nana* e *Il. diminuta*, entre otros.

3.3 Nematelmintos: gusanos de cuerpo alargado y forma cilíndrica. Algunas especies enteroparásitas de humanos y animales son: *Ascaris lumbricoides*, *Toxocara canis*, *Enterobius vermicularis* y *Trichuris trichiura*, entre otros.

3.4 Método difásico: técnica de concentración que utiliza la combinación de dos reactivos no miscibles y donde las partículas (huevos, detritus), se orientan en función de su balance hidrofílico-lipofílico.

3.5 Método de flotación: técnica de concentración donde las partículas de interés permanecen en la superficie de soluciones cuya densidad es mayor. Por ejemplo, la densidad de huevos de helminto se encuentra entre 1.05 a 1.18, mientras que los líquidos de flotación se sitúan entre 1.1 a 1.4.

4. Fundamento

Utiliza la combinación de los principios del método difásico y del método de flotación, obteniendo un rendimiento de un 90%, a partir de muestras artificiales contaminadas con huevos de helminto de ascaris.

5. Equipo

Centrífuga: con intervalos de operación de 1,000 a 2,500 revoluciones por minuto

Periodos de operación de 1 a 3 minutos

Temperatura de operación 20 a 28 °C

Bomba de vacío: adaptada para control de velocidad de succión 1/3 hp

Microscopio óptico: con iluminación Köheler

Aumentos de 10 a 100X; platina móvil; sistema de microfotografía

Agitador de tubos: automático, adaptable con control de velocidad

Parrilla eléctrica: con agitación

Hidrómetro: con intervalo de medición de 1.1 a 1.4 g/cm³

Temperatura de operación: 0 a 4°C

6. Reactivos

- Sulfato de zinc heptahidratado
- Acido sulfúrico
- Eter etílico
- Etanol
- Agua destilada
- Formaldehído

6.1 Solución de sulfato de zinc, gravedad específica de 1.3

- Fórmula
- Sulfato de zinc 800 g
- Agua destilada 1,000 ml

PREPARACION

Disolver 800 g de sulfato de zinc en 1,000 ml de agua destilada y agitar en la parrilla eléctrica hasta homogeneizar, medir la densidad con hidrómetro. Para lograr la densidad deseada agregar reactivo o agua, según sea el caso.

6.2 Solución de alcohol-ácido

- Fórmula
- Acido sulfúrico 0.1 N 650 ml
- Etanol 350 ml

PREPARACION

Homogeneizar 650 ml del ácido sulfúrico al 0.1 N, con 350 ml del etanol para obtener un litro de la solución alcohol-ácida. Almacenarla en recipiente hermético.

7. Material

- Garrafrones de 8 litros
- Tamiz de 160 mm (micras) de poro
- Probetas graduadas (1 litro y 50 ml)

- Gradillas para tubos de centrífuga de 50 ml
- Pipetas de 10 ml de plástico
- Aplicadores de madera
- Recipientes de plástico de 2 litros
- Guantes de plástico
- Vasos de precipitado de 1 litro
- Bulbo de goma
- Magneto
- Cámara de conteo Doncaster
- Celda Sedgwich-Rafter

8. Condiciones de la muestra

1. Se transportarán al laboratorio en hieleras con bolsas refrigerantes o bolsas de hielo.
2. Los tiempos de conservación en refrigeración y transporte deben reducirse al mínimo.
3. Si no es posible refrigerar la muestra líquida, debe fijarse con 10 ml de formaldehído al 4% o procesarse dentro de las 48 horas de su toma.
4. Una muestra sólida debe refrigerarse y procesarse en el menor tiempo posible.

9. Interferencias

La sobreposición de estructuras y/o del detritus no eliminado en el sedimento, puede dificultar su lectura, en especial cuando se trata de muestras de lodo. En tal caso, es importante dividir el volumen en alícuotas que se consideren adecuadas.

10. Precauciones

1. Durante el procesado de la muestra, el analista debe utilizar guantes de plástico para evitar riesgo de infección.
2. Lavar y desinfectar el área de trabajo, así como el material utilizado por el analista.

11. Procedimiento

1. Muestreo
 - a) Preparar recipientes de 8 litros, desinfectándolos con cloro, enjuagándolos con agua potable a chorro y con agua destilada.

- b)** Tomar 5 litros de la muestra (ya sea del afluente o efluente).
 - c)** En el caso de que la muestra se trate de lodo, preparar en las mismas condiciones recipientes de plástico de 1 litro con boca ancha.
 - d)** Tomar X gramos de materia fresca (húmeda) que corresponda a 10 g de materia seca.
- 2.** Concentrado y centrifugado de la muestra
- a)** La muestra se deja sedimentar durante 3 horas o toda la noche.
 - b)** El sobrenadante se aspira por vacío sin agitar el sedimento.
 - c)** Filtrar el sedimento sobre un tamiz de 160 mm (micras), enjuagando también el recipiente donde se encontraba originalmente la muestra y lavar enseguida con 5 litros de agua (potable o destilada).
 - d)** Recibir el filtrado en los mismos recipientes de 8 litros.
 - e)** En caso de tratarse de lodos, la muestra se filtrará y enjuagará en las mismas condiciones iniciando a partir del inciso c.
 - f)** Dejar sedimentar durante 3 horas o toda la noche.
 - g)** Aspirar el sobrenadante al máximo y depositar el sedimento en una botella de centrífuga de 250 ml, incluyendo de 2 a 3 enjuagues del recipiente de 8 litros.
 - h)** Centrifugar a 400 g por 3 minutos (1,400-2,000 rpm por 3 minutos, según la centrífuga).
 - i)** Decantar el sobrenadante por vacío (asegurarse de que exista la pastilla) y resuspender la pastilla en 150 ml de $ZnSO_4$ con una densidad de 1.3.
 - j)** Homogeneizar la pastilla con el agitador automático, o aplicador de madera.
 - k)** Centrifugar a 400 g por 3 minutos (1,400-2,000 rpm por 3 minutos).
 - l)** Recuperar el sobrenadantevirtiéndolo en un frasco de 2 litros y diluir cuando menos en un litro de agua destilada.
 - m)** Dejar sedimentar 3 horas o toda la noche.
 - n)** Aspirar al máximo el sobrenadante por vacío y resuspender el sedimento agitando, verter el líquido resultante en 2 tubos de centrífuga de 50 ml y lavar de 2 a 3 veces con agua destilada el recipiente de 2 litros.

- o)** Centrifugar a 480 g por 3 minutos (2,000-2,500 rpm por 3 minutos, según la centrífuga).
 - p)** Reagrupar las pastillas en un tubo de 50 ml y centrifugar a 480 g por minutos (2,000-2,500 rpm por 3 minutos).
 - q)** Resuspender la pastilla en 15 ml de solución de alcohol-ácido (H_2SO_4 0.1 N) + C_2H_5OH a 33-35% y adicionar 10 ml de éter etílico.
 - r)** Agitar suavemente y abrir de vez en cuando los tubos para dejar escapar el gas (considerar que el éter es sumamente inflamable y tóxico).
 - s)** Centrifugar a 660 g por 3 minutos (2,500-3,000 rpm por 3 minutos, según la centrífuga).
 - t)** Aspirar al máximo el sobrenadante para dejar menos de 1 ml de líquido, homogeneizar la pastilla y proceder a cuantificar.
- 3** Identificación y cuantificación de la muestra
- a)** Distribuir todo el sedimento en una celda de Sedgwich-Rafter o bien en una cámara de conteo de Doncaster.
 - b)** Realizar un barrido total al microscopio.

12. Cálculos

- 1.** Para determinar los rpm de la centrífuga utilizada, la fórmula es:

$$rpm = \sqrt{\frac{Kg}{r}}$$

Donde:

- g:** fuerza relativa de centrifugación
- K:** constante cuyo valor es 89,456
- r:** radio de la centrífuga (spindle to the centre of the bracker) en cm

La fórmula para calcular g es:

$$g = \frac{r (rpm)^2}{K}$$

- 2 Para expresar los resultados en número de huevecillos por litro, es importante tomar en cuenta el volumen y tipo de la muestra analizada.

13. Formato

No aplica.

14. Bibliografía

- 1 APHA, AWWA, WPCF, 1992 Standard Methods for the Examination of Water and Wastewater, 19a. ed., Washington. (Métodos normalizados para el análisis del agua y aguas residuales, 19a. Edición E.U.A.)
- 2 CETESB, São Paulo, 1989 Helminhos e Protozoários Patogénicos Contagem de Ovos e Cistos em Amostras Ambientais.
- 3 Schwartzbrod, J., 1996 Traitement des Eaux Usees de Mexico en Vue d'une Reutilisation a des Fins Agricoles. Reunión de Expertos para el Análisis del Proyecto de Saneamiento del Valle de México. Instituto de Ingeniería UNAM, 86 p.

Esta publicación forma parte de los productos generados por la Subdirección General de Administración del Agua cuyo cuidado editorial estuvo a cargo de la Coordinación General de Comunicación y Cultura del Agua de la Comisión Nacional del Agua. Y fue creado en Adobe InDesign CC, con la fuente tipográfica Soberana Sans y Soberana Titular en sus diferentes pesos y valores, y se utilizó papel reciclado para su elaboración. Se imprimió en julio de 2014 en los talleres de XXXXXXXXXXXX, Av. XXXXXXXXXXXXXXXXXXXX México, D.F.

El tiraje fue de 6 000 ejemplares.

