AGRICULTURA
SECRETARÍA DE AGRICULTURA Y DESARROLLO RURAL

SIAP
SERVICIO DE INFORMACIÓN AGROALIMENTARIA Y PESQUERA

EXPECTATIVAS AGROALIMENTARIAS

DICIEMBRE 2022

AGRÍCOLA

PECUARIO

PESQUERO

2023 AÑO DE Francisco VILLA
EL REVOLUCIONARIO DEL PUEBLO

2022
231,210,186
toneladas [1/]

1.3%

2021
228,191,743
toneladas

- La expectativa de producción nacional agropecuaria y pesquera para 2022 es de 231.2 millones de toneladas 1/, 1.3% superior a lo registrado en 2021.
- Por subsector los pronósticos son positivos (todos aumentan): el agrícola 1.2%, pecuario 2.3%, y el pesquero 1.7 por ciento. En comparación con 2021, la perspectiva es la siguiente: el subsector agrícola aumentará dos millones 473 mil toneladas, mientras que el pecuario incrementará 573 mil toneladas y el pesquero en 25 mil toneladas.

Comportamiento por subsector

Agrícola: 2 millones473 toneladas más (1.2%)
Pecuario: 573 mil toneladas más (2.3%)
Pesquero: 25 mil más (1.7%)

Datos básicos del Sector Primario

Territorio

- Frontera Agrícola: 24.6 millones de hectáreas.
- Superficie Marítima: 3.15 millones de km2.

Superficie en millones de hectáreas (Año Agrícola 2021)

- Sembrada: 21.7
- Cosechada: 20.7
- Riego: 6.0

Economía

- PIB Primario (III 2022):
  Representa 2.9% del PIB nacional.
- Crecimiento del PIB primario (III 2022): 3.6%

Respecto al mismo periodo de 2021:

Agricultura: 6.1%
Ganadería: 2.2%
Pesca, caza y captura: -9.5%

Las actividades terciarias presentaron el mejor desempeño, con un alza de 4.5%, a tasa anual, en tanto que, las primarias aumentaron 3.6%, y las actividades secundarias incrementaron 3.5 por ciento.

Empleo (tercer trimestre de 2022)

- 7.0 millones de personas en el sector primario.
- 12.3 % de la aportación al empleo nacional.
- 85.4% hombres y 14.6% mujeres.

818 Productos Agropecuarios y Pesqueros:

Agrícolas 748
Pecuarios 12
Pesqueros 58

México en el mundo

- 11° Productor agropecuario y pesquero y 3° en América Latina (FAO, 2020).

Potencial del mercado de más de 1,327 millones de consumidores en 50 países; teniendo 14 Tratados de Libre Comercio. (ONU y Secretaría de Economía).

Nota: el dato mas reciente de 2021

Comportamiento mensual de precios nacionales de productos seleccionados
Noviembre 2022

Productos con aumento de precio

Respecto del mes anterior

- **Chile serrano**, efecto de las lluvias de meses anteriores que afectaron al cultivo, en su volumen de producción y su rendimiento.
- **Jitomate saladette**, resultado de las variaciones en los precios (al alza) en la comercialización al mayoreo en los principales centros de abasto.
- **Caña de azúcar**, debido a que es el segundo mes de haber iniciado la zafra, aunado, al efecto provocado por el cambio en los precios (al alza) durante la compra-venta al mayoreo en los principales centros al mayoreo.
- **Maíz blanco y frijol peruano**, consecuencia de la incertidumbre que presentan los mercados de granos doméstico e internacional, por de la disminución en la oferta, resultado del aumento en los precios de los energéticos y fertilizantes, que afecta al mercado interno.

Productos con disminución de precio

Respecto del mes anterior

- **Aguacate hass, limón con semilla y cebolla blanca,** producto del aumento en sus cosechas, como consecuencia de su estacionalidad de producción.
- **Frijol negro, pollo entero, carne de res en canal, huevo blanco, frijol pinto y naranja valencia**, sus cotizaciones son menores al mes previo, a pesar de ello, son 0.1%, 0.3%, 0.4%,0.3%, 1.3%, 3.9% y 7.4%, mayores a los precios promedio de noviembre de 2021.

Expectativas de Producción

Agrícola[a/] 1.1%	Cultivo	Volumen 2021[p/] (toneladas)	Expectativa 2022 (toneladas y variacion %)	Precios y variación porcental anual de segunda semana de diciembre de 2022			
				Modelo rural [2/] (pesos/toneladas)	Mayoreo [3/] (pesos/kg)	Consumidor [4/] (pesos/kg)	Internacional [5/] (pesos/tonelada)
2022[a/] 204,490,032	Arroz	257,041	236,041 (-8.2)	6,204 (22.1)	29.20 (12.7)	34.39 (1.6)	8,555.76 (2.3)
	Caña de azúcar	55,247,516	55,039,097 (-0.4)	820 (4.5)	19.50 (25.6)	25.51 (9.8)	8,316.58 (-8.6)
	Frijol	1,288,806	1,055,183 (-18.1)	18,015 (30.3)	32.43 (12.7)	38.83 (-0.1)	15,311.69 (-29.6)
	Maíz blanco	24,356,418	23,152,570 (-4.9)	6,422 (26.4)	12.50 (40.4)	20.36 (18.4)	n.d.
2021 202,066,932	Maíz amarillo	3,147,059	3,378,689 (7.4)	6,579 (26.3)	n.d.	n.d.	6,240.26 (20.0)
	Sorgo grano	4,370,064	4,766,671 (9.1)	6,940 26.2)	n.d.	n.d.	7,131.03 (11.5)
	Trigo cristalino	1,782,334	2,085,056 (17.0)	6,613 93.4)	12.91 (34.7)	45.39 (20.8)	n.d.
	Trigo panificable	1,501,280	1,494,912 (-0.4)	5,608 (23.3)	12.81 (37.0)	26.50 (37.7)	6,537.57 (5.2)

Pecuario 2.3%	Producto	Volumen 2021[p/] (toneladas)	Expectativa 2022 (toneladas y var. %)	Precios y variación porcentual anual segunda semana de diciembre de 2022			
				Medio rural[2/] (pesos/tonelada)	Mayoreo[3/] (pesos/kg)	Consumidor[4/] (pesos/kg)	Internacional[5/] (pesos/tonelada)
2022 24,703,553	Huevo	3,046,910	3,124,911 (2.8)	25,910 (16.1)	12.00 (23.3)	45.17 (26.2)	96,631.89 (94.4)
	Leche de bovino*	13,239,779	13,504,581 (2.0)	8,020 (13.0)	18.45 (12.4)	24.14 (11.2)	61,435.97 (-16.0)
	Carne de bovino	2,130,592	2,180,510 (2.3)	76,190 (4.8)	89.47 (4.2)	181.77 (8.5)	101,195.65 (-18.7)
2021 24,142,754	Carne de porcino	1,693,007	1,741,761 (2.9)	48,230 (3.1)	86.80 (14.7)	121.15 (10.3)	74,890.79 (-6.3)
	Carne de ave	3,668,552	3,788,990 (3.3)	37,870 (7.1)	59.67 (4.5)	61.35 (19.6)	66,087.00 (35.3)

Pesquero 1.7%	Cultivo	Volumen 2021 (toneladas)	Expectativa 2022 [p/] (toneladas y var. %)	Precios y variación porcentual anual segunda semana de diciembre de 2022			
				Medio rural[2/] (pesos/tonelada)	Mayoreo [3/] (pesos/kg)	Consumidor[4/] (pesos/kg)	Internacional[5/] (pesos/tonelada)
2022 2,016,600	Camarón	261,958	263,700 (0.7)	n.d.	135.00 (-4.9)	320.81 (4.2)	222,916.80 (-26.4)
2022 1,982,056	Atún	132,451	132,800 (0.1)	n.d.	85.00 (5.1)	134.18 (16.0)	n.d.
	Sardina	661,233	646,300 (-2.4)	n.d.	82.00 (5.1)	98.00 (-7.0)	n.d.

Las expectativas muestran que, en el año agrícola 2022, los grupos de cultivos van aumentar son: frutales 6.1%, forrajes 2.0%, hortalizas 0.9%, y agroindustriales 0.1 por ciento, mientras que el que disminuirá será granos y oleaginosa -1.9%, principalmente por la baja en el volumen de producción de arroz, frijol, y maíz grano, en comparación con el año pasado. en la cosecha de granos, destacan maíz, sorgo y trigo. En el grupo de forrajes sobresalen alfalfa, maíz y avena; en frutales resaltan naranja, limón, plátano, aguacate, mango y sandía. En las hortalizas se distinguen por producción: tomate rojo, chile verde, papa y cebolla.

Expectativas de producción agrícola por ciclo

Perennes	115,965,839 t	1.3%
P-V	62,356,862 t	1.2%
O-I	25,906,028 t	-0.3%

a/ La información refiere a los 64 cultivos con seguimiento mensual medibles en toneladas, los cuales representan 94% del valor de la producción.

En 2022 la expectativa de producción de carne en canal de las principales especies, será 2.9% mayor en comparación con el año anterior. Todos los productos aumentarán y la desagregación de las carnes es la siguiente: guajolote 6.5%, ave 3.3%, porcino 2.9%, bovino 2.3%, ovino 2.1% y caprino 1. 3 por ciento, respectivamente. Las mayores alzas se observarán en producción huevo para plato 2.7%, en tanto en la producción de leche de bovino incrementar 2.0 por ciento. La producción de miel se pronostica aumente 4.5 %, respecto al año previo.

La perspectiva de producción pesquera para 2022 es que aumente 1.2% respecto del año anterior; en captura de pelágicos menores (sardina, anchoveta y macarela) disminuirá 2.4%, en tanto que la captura y cosecha de atún y camarón, el aumento será de 0.1 y 0.7 por ciento, respectivamente.

Fuente: SIAP/SADER, CONAPESCA y las fuentes indicadas en las notas.

Notas:

n.d. No disponible. p/ Cifras preliminares al 30 de noviembre 2022.

1/ Los precios son ponderados con los volúmenes de noviembre 2022, para el año agrícola 2022. Para el pecuario, los precios de carnes se refieren a canal y la de ave incluye pollo y gallina pesada o ligera que ha finalizado su ciclo. *En leche corresponde a bovino y la producción se convirtió a toneladas.

2/ Los precios son ponderados con los volúmenes de julio 2022, para el año agrícola 2022. Para el pecuario, los precios de carnes se refieren a canal y la de ave incluye pollo y gallina pesada o ligera que ha finalizado su ciclo. *En leche corresponde a bovino y la producción se convirtió a toneladas.

3/ Corresponde a los precios de noviembre de 2022, en los distintos puntos de venta al menudeo en el Área Metropolitana de la Ciudad de México. La caña de azúcar corresponde a azúcar estándar; maíz refiere a tortilla a granel sin marcas; frijol incluye todas las variedades con excepción del importado; trigo cristalino se refiere a sopa de pasta, trigo panificable es harina de trigo, excluida integral y para hot cakes; carne de bovino se refiere a bistec; carne de cerdo al promedio de pierna y lomo; pollo a la presentación entero; huevo refiere a blanco a granel; leche en presentación pasteurizada y fresca por litro; incluye todos los tipos de camarón; atún con presentación en aceite y agua para todas las marcas; y sardina incluye todas las marcas en salsa de tomate. Las variaciones porcentuales no pueden coincidir con el reporte del año anterior, debido a las actualizaciones que el INEGI realiza a su base de datos.

4/ Tipo de cambio en pesos por dólar de EE.UU., para solventar obligaciones denominadas en moneda extranjera. Fecha de determinación (FIX) cotización promedio de noviembre de 2022, 19.4449 (MXN/USD).

La descripción de los precios internacionales es la siguiente:

- Huevo blanco A, precio minorista en mercados de Estados Unidos. Fuente: USDA, Economic Research Service.
- Leche en polvo descremada, precio promedio de exportación, indicativo de Europa y Oceanía. Fuente: FAO.
- Carne de res (Australia / Nueva Zelanda), mandriles y cuartos traseros de vaca, congelados sin hueso, química 85% magra, CIF (costo seguro y flete) USA puerto (Costa Este), ex-dock (puesto en muelle país de destino). Fuente: World Bank Commodity Price Data, (Pink Sheet).
- Precios de carne de cerdo al mayoreo. Fuente: USDA, Economic Research Service.
- Carne de pollo en Estados Unidos, reportada por Urner Barry North East para precio promedio ponderado de pollo de parrilla/freidora, pollo entero de 2.5 a 3.5 libras, USDA grado "A". Fuente: World Bank (Pink Sheet).
- Camarones (México), Costa Oeste, congelado, blanco, No. 1, con concha, sin cabeza, de 26 a 30 camarones por libra, precio al mayoreo en Nueva York. Fuente: World Bank Commodity Price Data, (Pink Sheet).
- Azúcar en bruto (Contrato #11), Fuente: USDA; maíz amarillo puesto en el Golfo (EE.UU.), Fuente: World Bank Commodity Price Data, (Pink Sheet), con datos de la FAO; maíz blanco US No.2, Fuente: World Bank Commodity Price Data, (Pink Sheet), con datos de la FAO; sorgo amarillo, US No.2, Yellow,U.S.Gulf, Fuente: FAO, Crop prospects; trigo suave puesto en Golfo (EE.UU.), Fuente: World Bank Commodity Price Data, (Pink Sheet), con datos de la FAO. Arroz (Tailandia), hasta 5% quebrado, arroz blanco (white rice), precio indicativo basado en encuestas semanales de transacciones de exportación, f.o.b. Bangkok, Fuente: World Bank Commodity Price Data, (Pink Sheet), con datos de la FAO. Frijol negro, con promedios simples del nivel de oferta (Bid level) al productor, en las ciudades:Michigan, Mi; y, North Dakota/Minnesota, en caso de no estar disponibles ambas ciudades, sólo se toma el dato de la ciudad que lo reporta, fuente: AMS-USDA.

Fecha de actualización de 22 de noviembre 2022.

Volumen y valor de la producción agropecuaria y pesquera por entidad federativa 2021						
Entidad	Volumen			Valor		
	Toneladas	%	Rank	Millones de pesos	%	Rank
Nacional	**294,726,696**	**100.0**	**NA**	**1,336,086**	**100.0**	**NA**
Aguascalientes	3,695,597	1.3	25°	26,218	2.0	19°
Baja California	5,049,780	1.7	21°	29,747	2.2	15°
Baja California Sur	1,491,113	0.5	30°	10,718	0.8	29°
Campeche	2,466,944	0.8	28°	12,663	0.9	27°
Chiapas	9,674,801	3.3	11°	40,565	3.0	11°
Chihuahua	17,389,482	5.9	4°	71,304	5.3	7°
Ciudad de México	378,602	0.1	32°	1,940	0.1	32°
Coahuila	7,233,729	2.5	17°	28,468	2.1	17°
Colima	3,863,329	1.3	23°	11,979	0.9	28°
Durango	11,510,005	3.9	9°	41,072	3.1	10°
Guanajuato	11,804,448	4.0	7°	72,171	5.4	6°
Guerrero	6,317,921	2.1	19°	25,536	1.9	21°
Hidalgo	7,634,701	2.6	15°	18,221	1.4	23°
Jalisco	41,241,395	13.9	1°	195,218	14.6	1°
México	7,591,632	2.6	16°	42,003	3.1	9°
Michoacán	11,973,219	4.1	6°	104,307	7.8	2°
Morelos	3,720,199	1.3	24°	12,855	1.0	26°
Nayarit	5,788,897	2.0	20°	22,651	1.7	22°
Nuevo León	3,534,423	1.2	26°	16,682	1.2	25°
Oaxaca	22,983,095	7.8	3°	31,187	2.3	13°
Puebla	8,870,407	3.0	12°	52,881	4.0	8°
Querétaro	2,837,989	1.0	27°	25,815	1.9	20°
Quintana Roo	2,287,110	0.8	29°	5,084	0.4	31°
San Luis Potosí	11,679,786	4.0	8°	40,319	3.0	12°
Sinaloa	12,613,293	4.3	5°	100,935	7.6	3°
Sonora	10,346,308	3.5	10°	87,119	6.5	5°
Tabasco	3,984,506	1.4	22°	16,997	1.3	24°
Tamaulipas	8,365,318	2.8	13°	28,102	2.1	18°
Tlaxcala	1,486,435	0.5	31°	5,532	0.5	30°
Veracruz	31,902,916	10.7	2°	98,911	7.4	4°
Yucatán	6,832,553	2.3	18°	28,750	2.2	16°
Zacatecas	8,176,763	2.8	14°	30,139	2.3	14°

Nota: Los datos referentes al sector pesquero son estimaciones preliminares a partir de la información de la CONAPESCA, por lo que está sujeta a cambios.

Fuente: SIAP y la CONAPESCA.

Expectativa de la producción agropecuaria y pesquera 2022 miles de toneladas y miles de gruesas

Actualizado al de 30 de noviembre de 2022.

Subsector	2020	2021	Expectativa 2022	Variación % 2022/21
Total	**220,077.0**	**228,191.7**	**231,210.2**	**1.3**
Agrícola 1/	**194,505.7**	**202,066.9**	**204,490.0**	**1.2**
Granos y oleaginosas	**38,590.6**	**39,221.7**	**38,806.4**	**-1.1**
Ajonjolí	52.0	53.0	56.7	7.0
Algodón hueso	674.7	813.0	927.1	14.0
Amaranto	5.6	6.2	6.6	6.7
Arroz palay	295.3	257.0	236.0	-8.2
Avena grano	69.0	101.1	104.9	3.8
Cártamo	86.8	52.6	77.0	46.5
Cebada grano	864.3	1,032.8	998.6	-3.3
Frijol	1,056.1	1,288.8	1,055.2	-18.1
Garbanzo grano	125.8	171.9	187.4	9.0
Maíz grano	27,424.5	27,503.5	26,531.3	-3.5
Maíz amarillo grano	2,946.6	3,147.1	3,378.7	7.4
Maíz blanco grano	24,477.9	24,356.4	23,152.6	-4.9
Sorgo grano	4,703.7	4,370.1	4,766.7	9.1
Soya	246.0	288.2	279.0	-3.2
Trigo grano	2,986.7	3,283.6	3,580.0	9.0
Trigo cristalino grano	1,192.9	1,782.3	2,085.1	17.0
Trigo grano panificable	1,793.8	1,501.3	1,494.9	-0.4
Hortalizas	**16,619.3**	**16,261.5**	**16,405.7**	**0.9**
Ajo	86.7	89.8	94.0	4.7
Berenjena	112.2	125.5	109.6	-12.7
Brócoli	583.6	596.4	629.6	5.6
Calabacita	589.8	564.6	548.6	-2.8
Cebolla	1,499.7	1,451.2	1,513.6	4.3
Chile verde	3,324.3	3,086.7	3,141.3	1.8
Coliflor	103.1	100.0	103.8	3.8
Elote	1,012.4	1,059.3	1,118.1	5.6
Espárrago	300.6	329.0	310.0	-5.8
Lechuga	541.8	509.1	550.4	8.1
Nopalitos	862.7	869.0	872.1	0.4
Papa	1,943.9	1,947.8	1,877.8	-3.6
Pepino	1,159.9	1,039.0	1,020.3	-1.8
Tomate rojo (jitomate)	3,370.8	3,324.3	3,414.0	2.7
Tomate verde	766.5	825.0	747.3	-9.4
Zanahoria	361.1	344.9	355.3	3.0
Forrajes	**63,520.7**	**66,037.7**	**67,306.4**	**1.9**
Alfalfa verde	34,819.3	34,586.5	35,118.9	1.5
Avena forrajera	8,331.4	10,024.1	10,610.1	5.8
Maíz forrajero	16,768.4	17,250.1	17,435.6	1.1
Sorgo forrajero	3,601.5	4,177.0	4,141.8	-0.8
Agroindustriales	**53,313.0**	**58,257.4**	**58,331.9**	**0.1**
Agave	1,909.6	1,776.7	2,019.6	13.7
Cacao	29.4	28.1	28.1	0.0
Café cereza	953.9	947.1	987.1	4.2
Caña de azúcar	50,166.2	55,248	55,039.1	-0.38
Copra	239.4	240.1	242.8	1.1
Maguey pulquero (miles de lts.)	177.5	186.5	186.8	0.2
Tabaco	14.4	17.8	15.2	-15.0

Frutales	**22,462.2**	**22,288.7**	**23,639.6**	**6.1**
Aguacate	2,393.8	2,442.9	2,609.3	6.8
Durazno	173.0	217.3	240.2	10.6
Frambuesa	146.3	165.7	167.8	1.3
Fresa	557.5	542.9	568.3	4.7
Guayaba	287.2	285.3	321.8	12.8
Limón	2,851.4	2,954.4	3,139.3	6.3
Mango	2,085.8	2,156.0	2,266.2	5.1
Manzana	714.2	631.8	809.6	28.2
Melón	612.9	550.3	573.5	4.2
Naranja	4,648.6	4,595.1	4,915.4	7.0
Nuez	164.7	135.9	196.4	44.5
Papaya	1,117.4	1,134.8	1,145.1	0.9
Pera	25.9	25.8	26.4	2.3
Piña	1,208.2	1,271.5	1,256.7	-1.2
Plátano	2,464.2	2,405.9	2,587.1	7.5
Sandía	1,362.4	1,194.0	1,149.8	-3.7
Toronja (pomelo)	490.8	453.2	498.9	10.1
Tuna	471.4	462.2	453.5	-1.9
Uva	470.4	452.1	492.0	8.8
Zarzamora	215.9	211.4	222.3	5.2
Ornamentales	**27,997.0**	**26,887.6**	**28,004.3**	**4.2**
Crisantemo (gruesa)	12,523.0	10,887.0	11,236.8	3.2
Gerbera (gruesa)	1,279.0	1,337.3	1,388.8	3.9
Gladiola (gruesa)	5,112.4	5,073.7	5,554.2	9.5
Rosa (gruesa)	9,082.6	9,589.7	9,824.6	2.5

Pecuario	**23,621.3**	**24,142.8**	**24,703.6**	**2.3**
Carne en canal	7,434.2	7,616.8	7,836.9	2.9
Bovino	2,081.3	2,130.6	2,180.5	2.3
Porcino	1,652.4	1,693.0	1,741.8	2.9
Ovino	64.8	65.8	66.5	1.0
Caprino	40.0	40.5	40.6	0.3
Ave	3,578.7	3,668.6	3,789.0	3.3
Guajolote	17.1	18.3	18.5	1.0
Otros productos	16,187.1	16,526.0	16,866.7	2.1
Huevo para plato	3,016.0	3,046.9	3,124.9	2.6
Miel	54.2	62.1	64.1	3.3
Cera	1.3	1.5	nd	--
Lana	4.1	4.1	nd	--
Leche [a/]	13,111.7	13,411.3	13,677.7	2.0
Bovino	12,943.1	13,239.8	13,504.6	2.0
Caprino	168.5	171.5	173.1	0.9

Pesquero	**1,950.0**	**1,982.1**	**2,016.6**	**1.7**
Pesca	1,598.5	1,617.8	1,660.8	2.7
Acuacultura	351.6	364.2	355.8	-2.3
Principales especies				
Atún	118.0	132.5	132.8	0.3
Camarón	244.8	262.0	263.7	0.7
Sardina	729.2	661.2	646.3	-2.3
Resto	858.0	926.4	975.1	5.3

[1]/ Considera los 64 cultivos de seguimiento mensual que a nivel nacional representan alrededor del 91% del valor total de la producción, los totales solo incluyen los cultivos medidos en toneladas.
[2]/ Se refiere a producción de carne en canal, leche, huevo, miel, cera y lana.
[3]/ Se aplicó un factor de conversión de 1.0302 para convertir litros en kilogramos. Incluye leche de bovino y caprino.
[4]/ Se refiere a la producción en peso vivo.

ANÁLISIS DE LA BALANZA COMERCIAL AGROALIMENTARIA[1] DE MÉXICO, OCTUBRE 2022

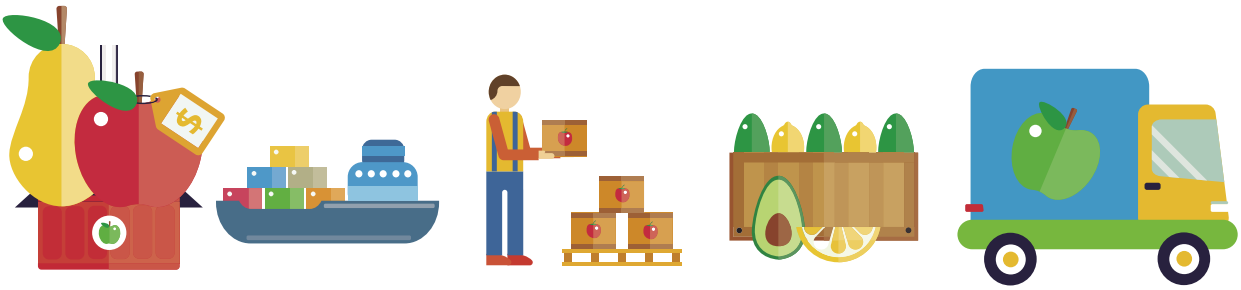

[1] Incluye productos de origen agrícola, ganadero, pesquero y agroindustrial.

✔ Por octavo año consecutivo al mes de octubre de 2022, la Balanza Comercial Agropecuaria y Agroindustrial tiene superávit: fue de 5,077 millones de dólares MDD).

- En términos monetarios en los diez meses de 2022, es el quinto mayor saldo positivo en 28 años (desde 1995); ello derivado de 41,602 MDD de exportaciones y 36,525 MDD de importaciones.
- Al mes de octubre de 2022, el saldo positivo disminuyó 782 MDD (13.3%), en comparación con el mismo periodo de 2021, debido al mayor aumento de las importaciones de 5,852 MDD (19.1%), en relación con el incremento de las exportaciones en 5,070 MDD (13.9%).

Evolución del saldo de la Balanza Comercial Agroalimentaria de México, enero-octubre 1993-2022
(Millones de dólares)

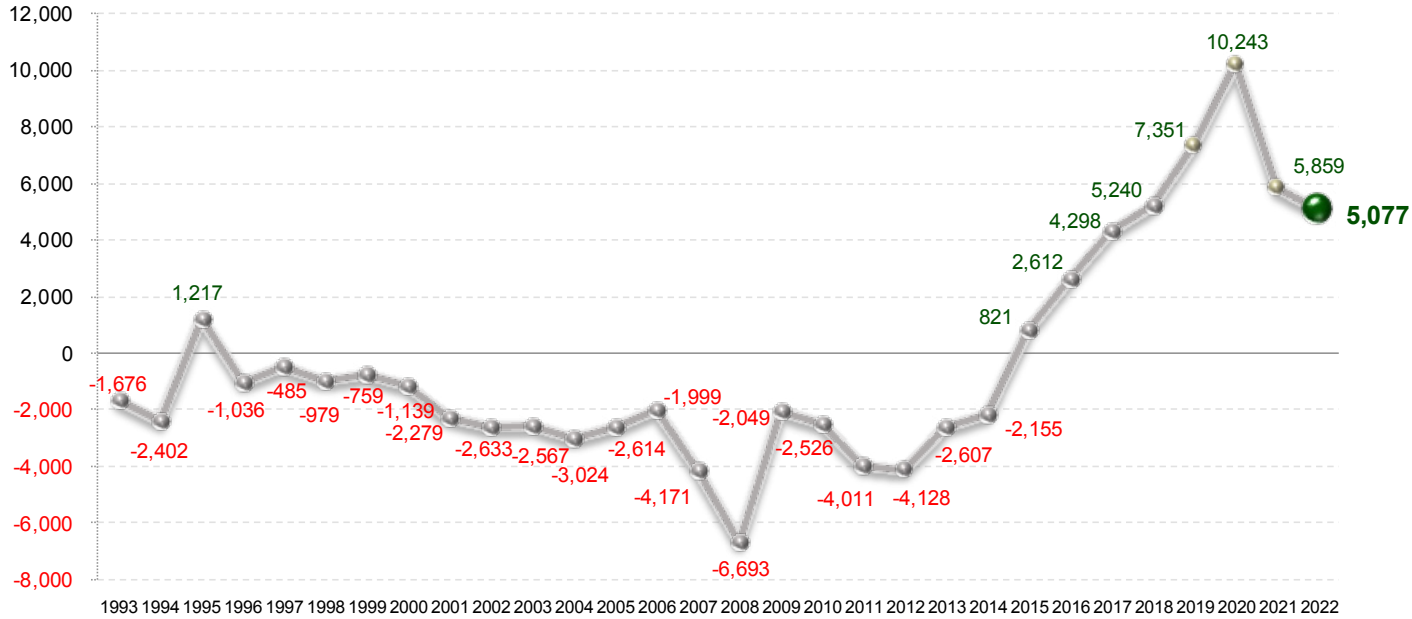

Fuente: SIAP con datos de Banco de México.

Evolución de la Balanza Comercial Agropecuaria y Agroindustrial, enero octubre-2022
(Millones de dólares)

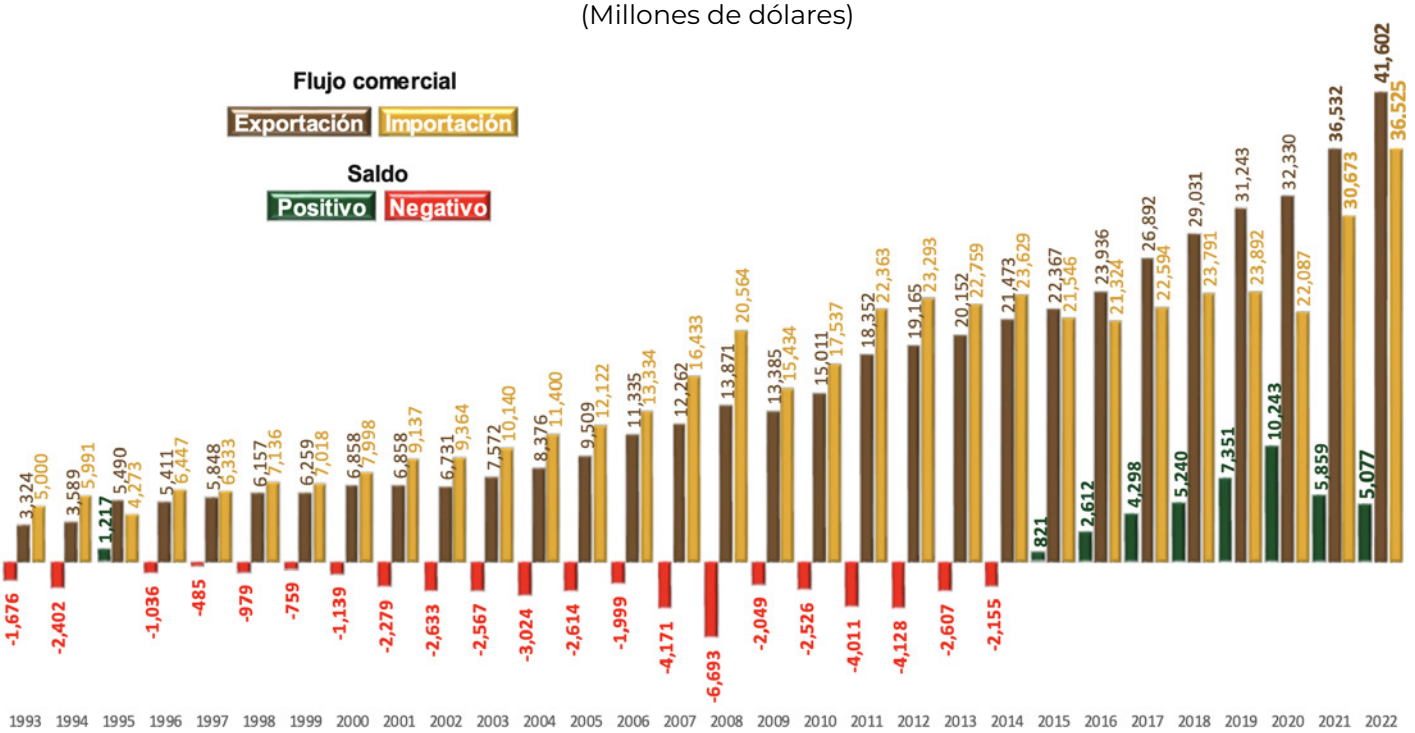

Nota: El cálculo del saldo puede no coincidir por efecto del redondeo de las cifras.
Fuente: SIAP con datos de Banco de México.

- De enero a octubre de 2022, el valor de las exportaciones agroalimentarias de México es el más alto reportado en 30 años (desde 1993).

La dinámica que presentan las exportaciones de bienes agroalimentarios y el nivel alcanzado permitió al país obtener divisas que superan a las conseguidas por:

- **Venta de productos petroleros en 7,711 MDD (22.8%) y**
- **Turismo extranjero en 19,068 MDD (84.6%)**

Divisas captadas según concepto, enero-octubre 2021-2022
(Millones de dólares)

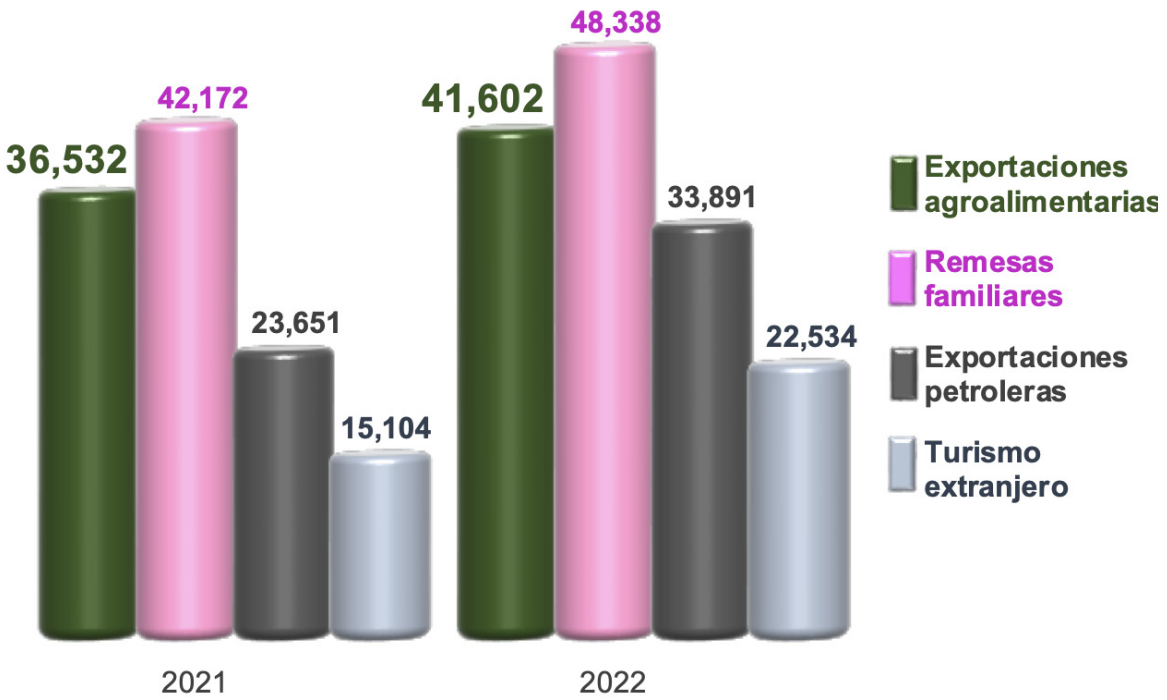

Fuente: SIAP con datos de Banco de México.

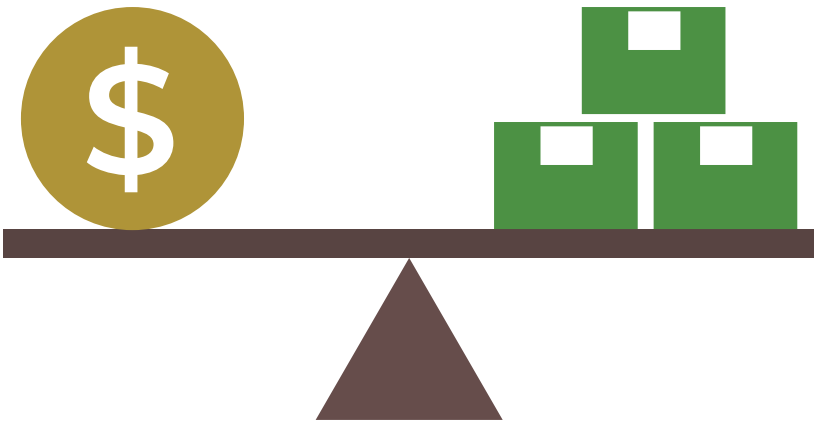

- ✔ En los diez meses de 2022, la Balanza Comercial No Petrolera cerró con un **superávit de 3,249 MDD**.
- ➤ El impacto del saldo de la Balanza Manufacturera en el saldo de la Balanza No Petrolera es negativo; tiene un **déficit de 1,223 MDD**.

Evolución del saldo de la Balanza Comercial de Mercancías No Petroleras y componentes, enero-octubre 1993-2022
(Manufactureras, agropecuarias y pesqueras, otras)
(Millones de dólares)

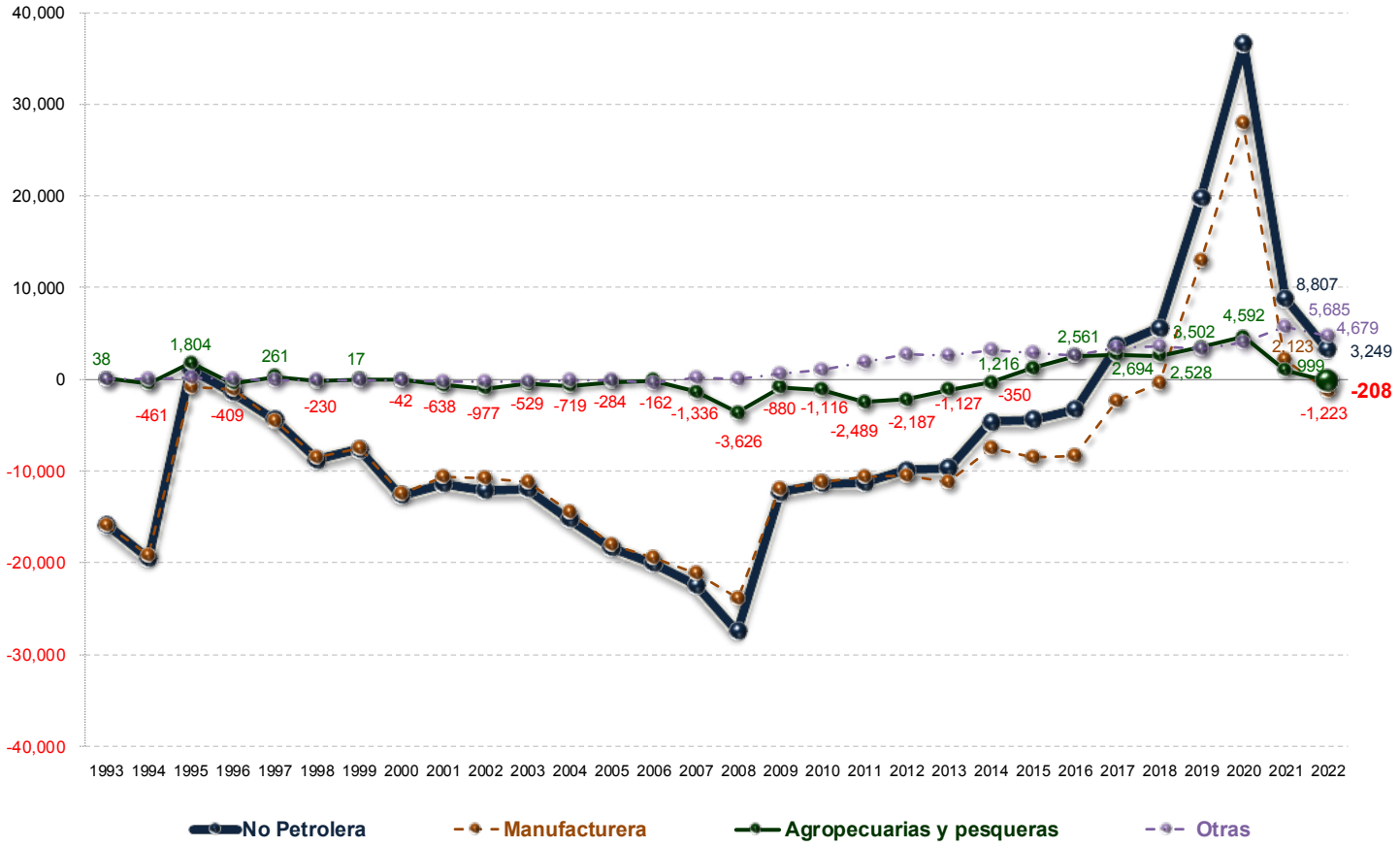

Nota: Las suma de los parciales puede no coincidir con el saldo de la Balanza Comercial No Petrolera por efecto del redondeo de las cifras.
Fuente: SIAP con datos de Banco de México.

Comportamiento de la balanza agroalimentaria, enero-octubre 2022

Balanza Agropecuaria y Agroindustrial: superávit de 5,077 MDD.

Las mercancías que contribuyen significativamente al superávit de la balanza agroalimentaria de México por sus saldos positivos son:

Superávit de los principales productos comercializados de México por tipo, enero-octubre 2022
(Millones de dólares)

Agroindustriales		Agrícolas		Pecuarios	Pesqueros
Cerveza de malta	Tequila y mezcal	Aguacate	Jitomate	Ganado bovino en pie	Pescado fresco o refrigerado, excepto filete
Superávit: 5,027	3,635	Superávit: 2,932	1,938	Superávit: 340	Superávit: 180
Productos de panadería	Azúcar	Pimiento	Pepino	Miel natural de abeja	Camarón congelado
Superávit: 1,539	921	Superávit: 1,124	564	Superávit: 129	Superávit: 178
Artículos de confitería sin cacao	Hortalizas cocidas en agua o vapor	Guayaba, mango y mangostanes	Melón, sandía y papaya		Crustáceos, excepto camarón congelado
Superávit: 811	425	Superávit: 527	465		Superávit: 69
Fresas y frambuesas congeladas	Chocolate y otros preparados de alimentos con cacao	Cebolla y ajo	Plátano		Moluscos
Superávit: 340	329	Superávit: 338	226		Superávit: 43

Fuente: SIAP con datos de Banco de México.

Balanza Comercial Agropecuaria y Agroindustrial, enero-octubre 2022
(Millones de dólares)

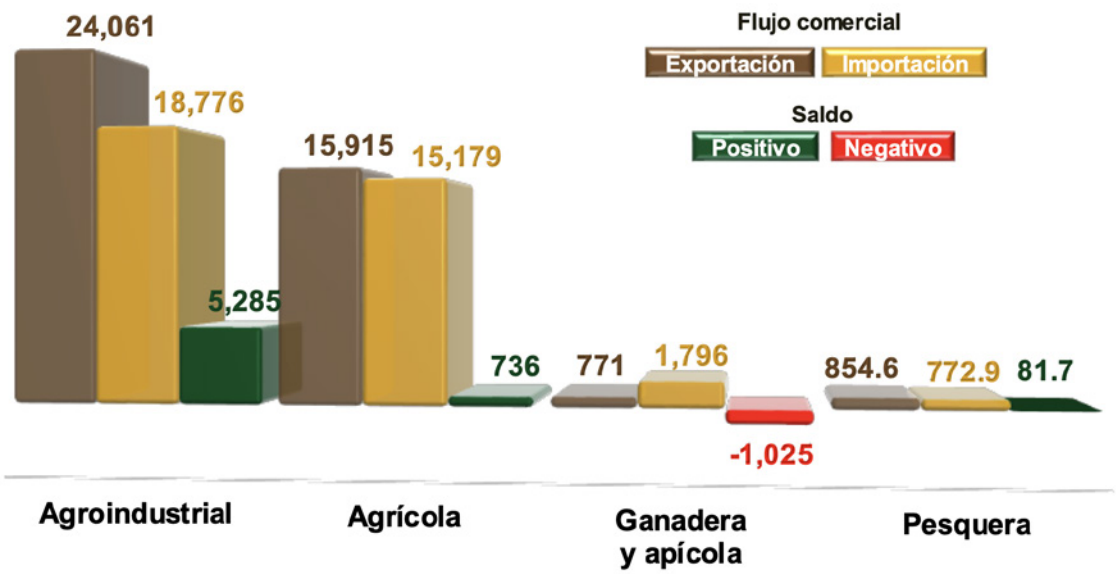

Nota: El cálculo del saldo puede no coincidir por efecto del redondeo de las cifras.
Fuente: SIAP con datos de Banco de México.

Saldos Positivos:

- **Balanza de bienes agrícolas:** En los diez meses de 2022, el superávit fue de 736 MDD, este saldo es resultado de exportaciones 4.8% mayores a las importaciones. El saldo disminuyó 47.8% (674 MDD), en relación con el mismo periodo de 2021, debido a que las importaciones aumentaron en mayor medida 15.7% (2,055 MDD), en comparación con el incremento que tuvieron las exportaciones que fue de 9.5% (1,381 MDD).

Principales productos agrícolas exportados
(Millones de dólares)

Aguacate	Jitomate	Pimiento	Cítricos	Fresa	Café sin tostar
2,932	1,938	1,126	739	643	590
Pepino	**Guayaba, mango y mangostanes**	**Coles**	**Melón, sandía y papaya**	**Almendras, nueces y pistaches**	**Cebolla**
564	533	520	473	465	378
Uvas y pasas	**Trigo duro**	**Plátano**	**Maíz**	**Algodón**	**Garbanzo**
305	297	226	174	167	155

Fuente: SIAP con datos de Banco de México.

- **Balanza de bienes agroindustriales:** Al mes de octubre de 2022, se registra un superávit de 5,285 MDD, periodo en el que las exportaciones fueron 28.1% mayores a las importaciones. El saldo se incrementó 8.8% (425 MDD), respecto de 2021, resultado del aumento en mayor medida, en términos absolutos, de las exportaciones en 3,666 MDD (18.0%), en comparación con las importaciones 3,241 MDD (20.9%).

Principales productos agroindustriales exportados
(Millones de dólares)

Cerveza	Tequila y mezcal	Productos de panadería	Azúcar	Articulos de confitería sin cacao
5,054	3,635	1,921	936	929
Carne de porcino	**Frutas en conserva**	**Chocolate y otros preparados de alimentos con cacao**	**Hortalizas cocidas en agua o vapor**	**Extracto de malta**
733	683	590	478	469
Salsas, sazonadores y condimentos	**Fresa y frambuesa congelada**	**Carne de bovino congelada**	**Productos de cereal tostado inflado**	**Jugo de naranja congelado**
460	376	298	288	285
Jugos sin fermentar excluyendo el de naranja congelado	**Hortalizas preparadas en vinagre**	**Preparaciones de café, té o yerba mate**	**Lactosa, glucosa y fructosa**	**Levadura**
220	219	211	184	125

Fuente: SIAP con datos de Banco de México.

✓ **Balanza de bienes pesqueros:** En los diez meses de 2022, se registra un superávit de 82 MDD, debido a que lo exportado es 10.6% mayor respecto de lo importado. Las compras al exterior aumentaron en mayor medida en 19.3% (125 MDD), mientras que las ventas en 8.6% (68 MDD), en comparación con 2021.

Principales productos pesqueros exportados
(Millones de dólares)

Camarón congelado	Pescado fresco o refrigerado, excepto filete	Pescado congelado, excepto filete	Moluscos	Crustáceos, excepto camarón congelado
244	195	112	86	80

Fuente: SIAP con datos de Banco de México.

Saldos Negativos:

✓ **Balanza de bienes ganaderos y apícolas:** Al mes de octubre de 2022, **el déficit fue de 1,025.3 MDD**, esto es, 475.3 millones de dólares mayor que el saldo negativo reportado al mismo periodo de 2021 (550.1 MDD). El comercio total se incrementó 386 millones 798 mil dólares (17.7%), al pasar de 2,181 millones dólares en 2021 a 2,567 millones de dólares en 2022. El déficit de la balanza se explica porque las importaciones fueron 133.0% mayores a las exportaciones. Las compras al exterior se incrementaron en 431 MDD (31.6%) frente a las de 2021; mientras que las ventas al mercado externo disminuyeron en 44 MDD (5.4%).

Principales productos ganaderos y apícolas exportados
(Millones de dólares)

Ganado bovino en pie	Miel natural de abeja
462	129

Fuente: SIAP con datos de Banco de México y Sistema de Información Arancelaria Vía Internet (SIAVI).

PRECIOS INTERNACIONALES DE PRODUCTOS AGRÍCOLAS
OCTUBRE 2022

Maíz blanco y amarillo (dólares/ton)

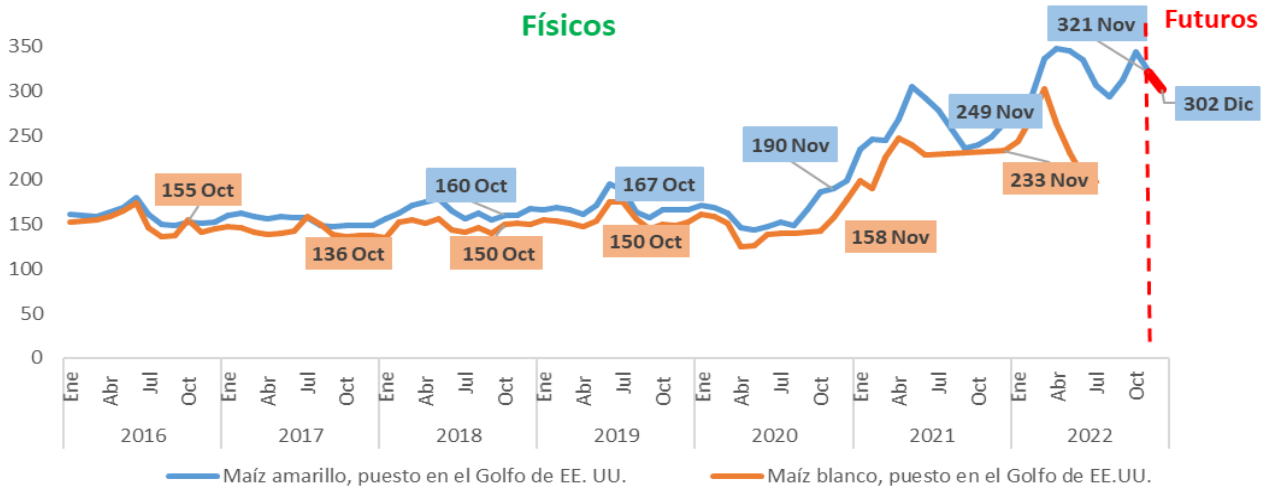

Fuente: SIAP, con datos de Agricultural Marketing Service, USDA; FAO; y CME.

- Los precios internacionales de maíz amarillo registraron un ligero decremento mensual durante noviembre de 2022, de 6.2%, un poco por arriba de la caída promedio mensual de 4.1% de mayo a agosto de 2022, aunque también se observó un repunte mensual de 6.4% en septiembre y de 9.9% en octubre. Así, en noviembre de 2022 la cotización fue de 321 dólares por tonelada, equivalente a un incremento anual de 29%. Los más recientes estimados del USDA, realizados para noviembre de 2022, muestran que la producción mundial del nuevo ciclo 2022/23 podría ser de 1,168 millones de toneladas, volumen menor en 350 mil toneladas, respecto al estimado del mes previo, y significa una caída interanual de 4.0%, luego de que en 2021/22 se lograra un crecimiento de 7.7%.

Trigo suave (dólares/ton)

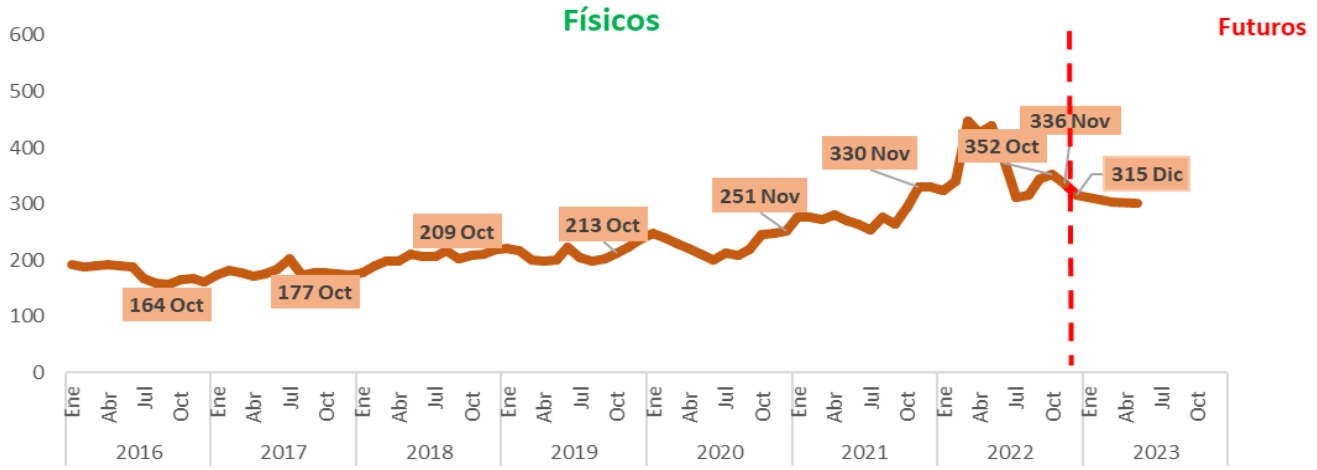

Fuente: SIAP, con datos de World Bank and Chicago Mercantile Exchange.

- Las cotizaciones internacionales de trigo grano de EE.UU. (invierno rojo, no. 2, suave) han registrado un incremento mensual promedio de 0.9% de enero a noviembre de 2022, con una caída de 4.5% al pasar de octubre a noviembre de 2022, con 336 dólares en este último mes. No obstante el repunte promedio anual de enero a noviembre de 2022 es de 31.9%, pero con un descenso anual de 4.6% en noviembre de 2022, con lo que se trata la única caída anual identificada desde junio de 2020, cuando disminuyó 9.9%. La estimación del USDA, realizada en noviembre de 2022, señala que la producción del cereal, para el ciclo 2021/22 fue de 779 millones de toneladas, significa 0.6% por arriba del ciclo precedente, derivado, en buena medida, de caídas de producción de 10.0, 37.0 y 11.9% en EE.UU., Canadá y Rusia, países que aportan 18% de la oferta mundial. El USDA anticipa que Ucrania podría cerrar 2021/22 con exportaciones de 19 millones de toneladas, 11.8% más que en el periodo anterior.

Sorgo amarillo (dólares/ton)

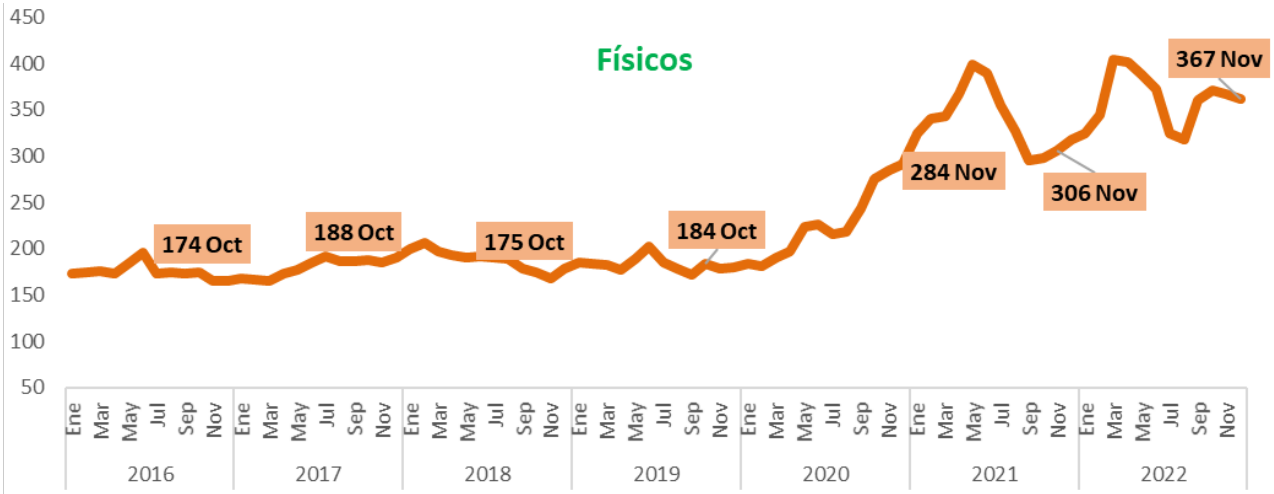

Fuente: SIAP, con datos del Banco Mundial (World Bank). A partir de noviembre de 2020 la fuente es FAO.

- El referente de sorgo amarillo de EE.UU., No. 2, cotizado F.O.B. en puertos del Golfo, durante noviembre de 2022, fue de 367 dólares por tonelada, 1.3% menos que los 371 dólares recibidos el mes previo y 19.8% por arriba del año anterior. En cuanto a la producción en Estados Unidos, el USDA reportó, en sus estimados de noviembre de 2022, un cierre de 236 millones de bushels para el ciclo 2022/23, implica nueve millones de bushels menos, respecto al estimado el mes anterior, y representa una caída de 47% vs el ciclo 2021/22, resultado de disminuciones de 38% en el rendimiento, 12% en el área plantada y 15% en la superficie cosechada. El USDA señala que al cierre de 2021/22 el precio pagado al agricultor estadounidense fue de 5.94 dólares por bushel, 18% más que lo recibido en el ciclo precedente y para 2022/23 se proyecta un precio de 6.65 dólares por bushel, 12% más que en el periodo anterior.

Frijol americano (dólares/ton)

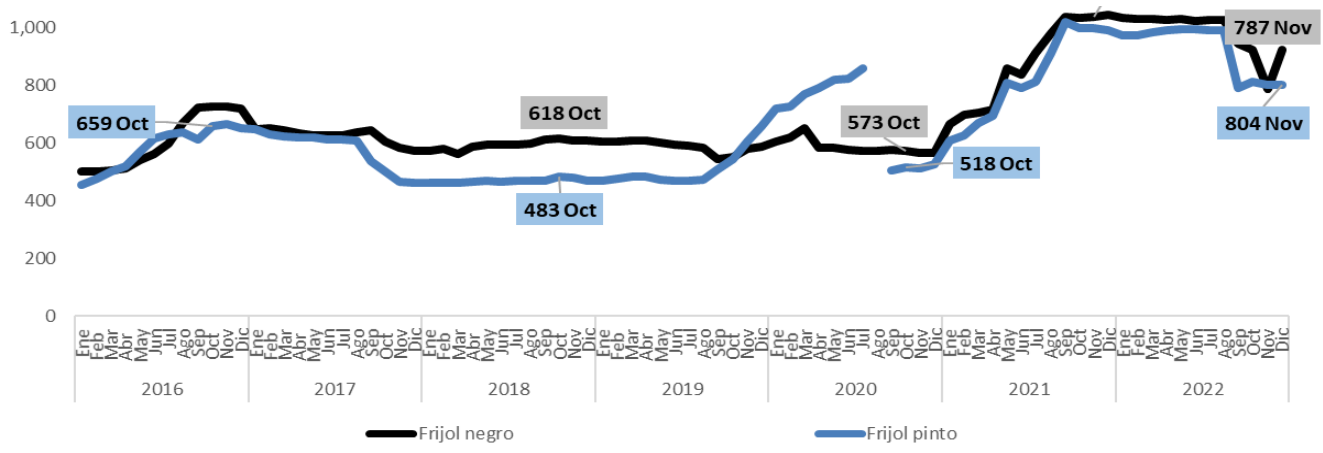

Nota: Para frijol negro se toman los promedios simples del nivel de oferta (Bid level) al productor, en las ciudades:Michigan, Mi; y, North Dakota/Minnesota. Para frijol pinto se toman los promedios simples del nivel de oferta (Bid level) al productor, en las ciudades: Idaho/Washington, Co; North Dakota/Minnesota, Co; Northeast Colorado, Co; y, Southwest Nebraska/Southeast Wyoming, Co. En caso de no estar disponibles las ciudades señaladas, sólo se toma el promedio de la(s) ciudad(es) que lo reportan.
Fuente: SIAP, con datos de USDA/AMS.

- Los referentes internacionales de frijol negro, con nivel de oferta al productor, en las ciudades de Michigan y North Dakota/Minessota, registran, durante noviembre de 2022, una caída mensual de 1.3%, con lo que se ubicó en 787 dólares por tonelada, de modo que es la tercera caída mensual consecutiva. Además de observar una reducción anual de 19.5%, con lo que lleva tres retrocesos anuales consecuentes.
- El frijol pinto, con nivel de oferta al productor, cotizado en principales ciudades de Estados Unidos, registró en noviembre de 2022 un precio de 804 dólares por tonelada, 1.4% por abajo de lo cotizado un mes antes y 19% por abajo del referente de un año antes.

Soya amarilla (dólares/ton)

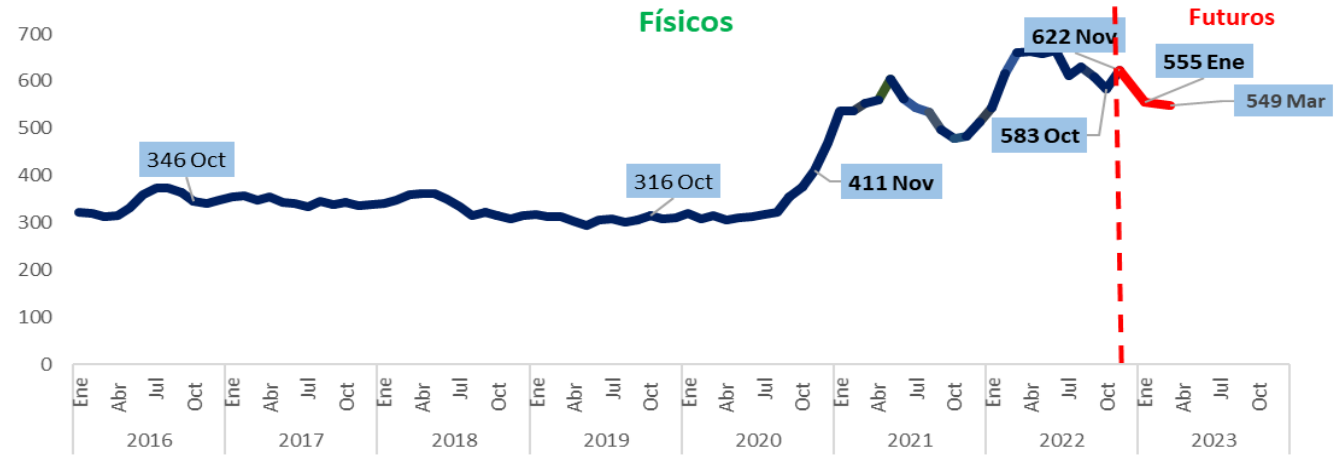

Fuente: SIAP, con datos de Banco Mundial, Agricultural Marketing Service/USDA y, desde dic. 2020, son cifras de la FAO.

- La FAO no publicó el referente del precio internacional de soya amarilla de exportación, número uno, registrada en el Golfo de EE.UU., correspondiente a noviembre de 2022, por lo que el dato mostrado en el gráfico considera la variación que mostró el USDA para el precio pagado al agricultor estadounidense, estimado para el cierre de 2022/23, de modo que se identifica un precio de 622 dólares por tonelada, el cual resultó 6.8% adicional a lo identificado el mes precedente y 29% por arriba del identificado el año anterior. En los estimados de noviembre de 2022, para el cierre de 2022/23 el USDA proyecta cosechas mundiales de 391 millones de toneladas, son 500 mil toneladas menos que lo proyectado un mes antes y significa 9.8% más que lo logrado en 2021/22. China es el mayor importador de soya de todo el mundo, con 59% del total comprado en el planeta. Se espera que al cierre de 2022/23 las mayores aportaciones a las cosechas mundiales de soya sean de Brasil (39%), Estados Unidos (30%) y Argentina (13%), de modo que los tres países contribuirán con 82% del total mundial.

Café verde (dólares/ton)

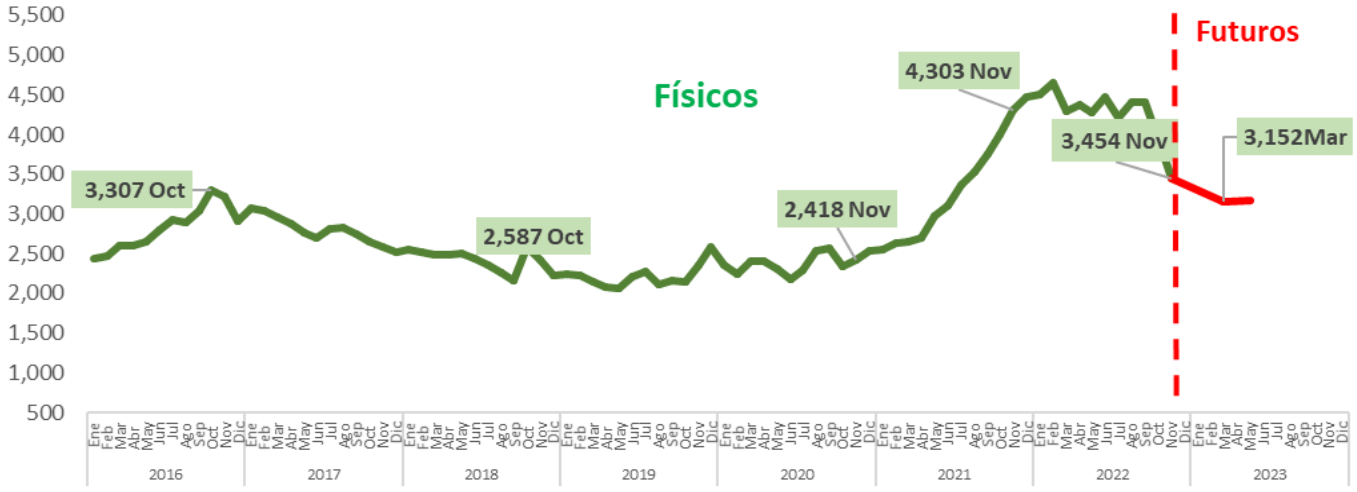

Fuente: SIAP, con datos de: New York Board of Trade (NYBOT); ICE; Coffee, Sugar and Cocoa Exchange, Inc. (CSCE); Futures. Trading Charts; e International Coffee Organization (ICO).

- La cotización internacional de café verde, registrada por el International Coffee Organization, por medio de su indicador Compuesto (I-CIP), durante noviembre de 2022, fue de 3,454 dólares por tonelada, 12.3% menos que los 3,937 dólares registrados el mes anterior y 19.7% por abajo del similar de un año antes. La evolución de dicho indicador, durante noviembre de 2022, fue, en la mayoría de los días, con una tendencia decreciente, la cual registró una cotización máxima de 164 centavos de dólar por libra el dos de noviembre y una mínima de 151 centavos de dólar por libra, para el día 18 de dicho mes.

Algodón (dólares/ton)

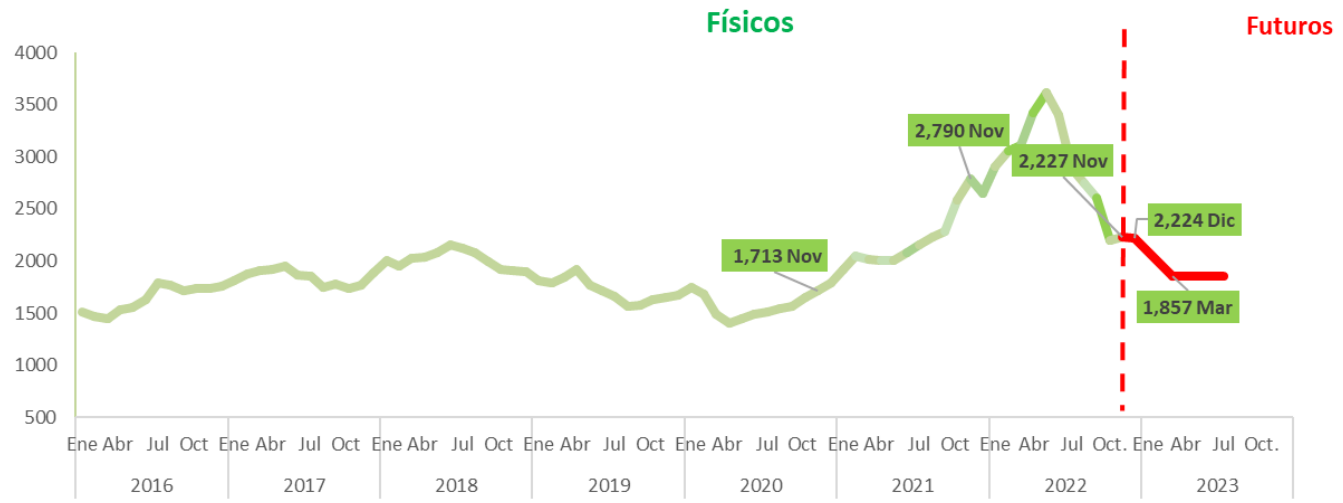

Nota: El físico corresponde a algodón regular de 1-3/32 pulgadas, comercializado en el lejano este.
Fuente: SIAP, con datos del Banco Mundial y de Intercontinental Exchange (ICE).

- El comportamiento de la cotización del físico de algodón sigue con caídas considerables en los últimos meses, de modo que para noviembre de 2022 se cotizó en 2,227 dólares por tonelada, 1.3% más que los 2,198 dólares de un mes antes, además de caer 20.2% en comparativo anual, de modo que es la segunda caída consecutiva anual.
- Los estimados del USDA, elaborados para noviembre de 2022, para el cierre de 2022/23, son de 116 millones de sacos de 480 libras, de modo que se descuentan 1.6 millones de sacos a la proyección del mes previo, lo cual da lugar a un crecimiento de 0.6% vs el ciclo 2021/22. No obstante, el riesgo de incrementos en los precios internacionales se espera, sobre todo, en el continente americano, ya que el USDA mantiene la caída determinante, en la producción mundial, para los Estados Unidos, con un volumen esperado, para 2022/23, de 13.8 millones de sacos, 20% menos que lo logrado en 2021/22.

Azúcar (dólares/ton)

- Los referentes internacionales de azúcar continúan con variaciones moderadas, incluso cambios anuales negativos para los contratos 11 y16, sobre todo en el segundo semestre de 2022. Durante noviembre de 2022, el C11 creció 6% en comparativo mensual y cayó 1.8% en confronta anual. En tanto el C16 creció 3.6% en comparativo mensual y cayó 3.2% respecto al año anterior. El C5, por su parte, cayó 1.8% en comparativo mensual y aumentó 4.1% vs el año previo.

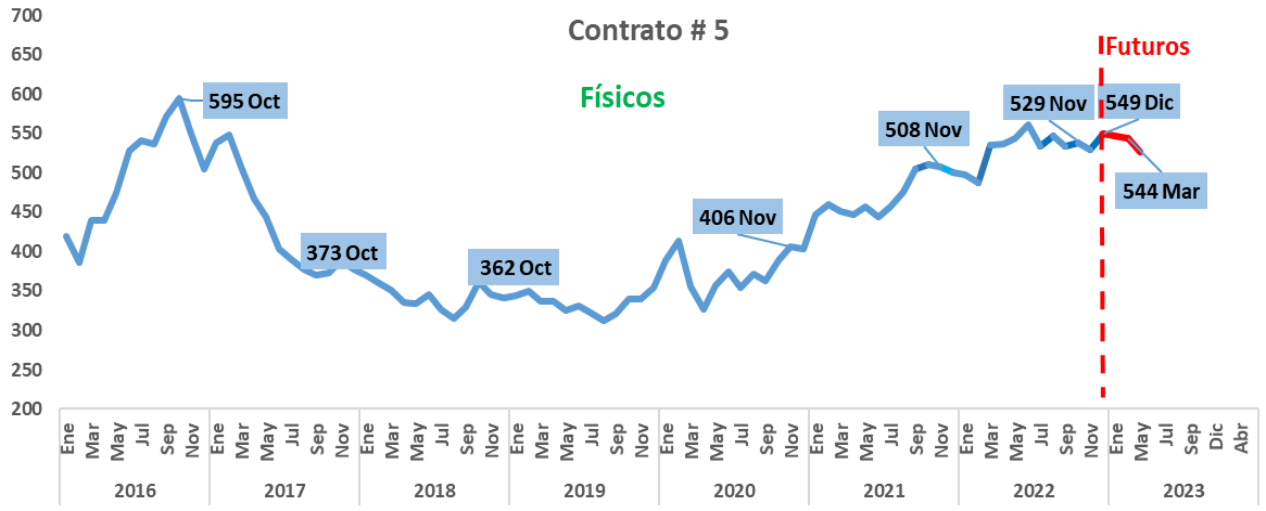

Fuente: SIAP, contrato 5 con London International Financial Futures and Options Exchange (LIFFE) e Intercontinental Exchange (ICE)

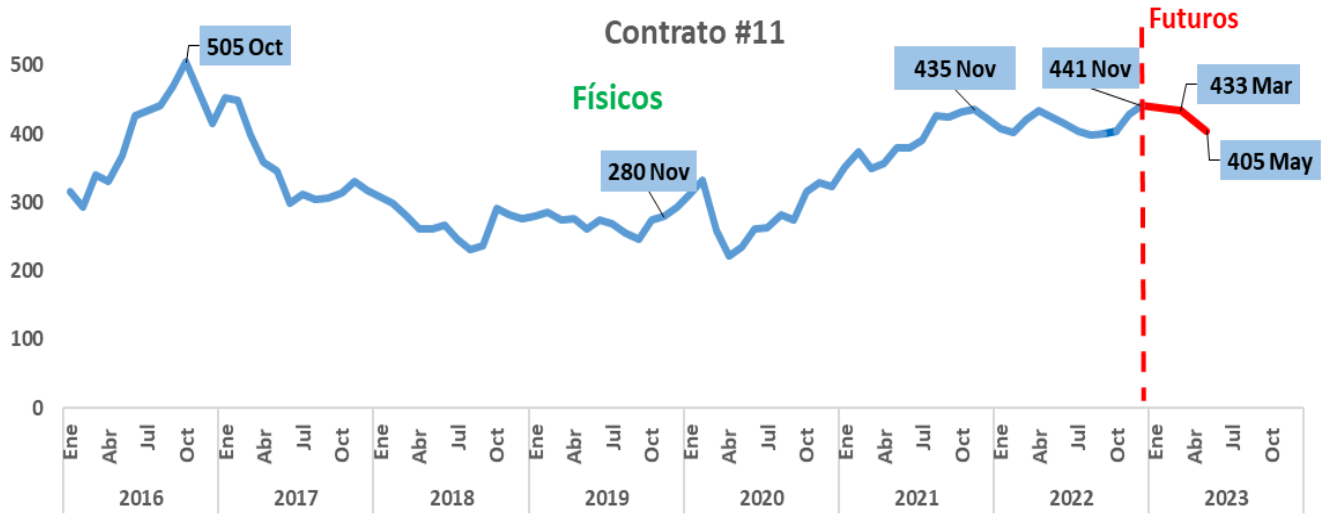

Fuente: SIAP, contrato #11 con datos de USDA/ERS y de Intercontinental Exchange.

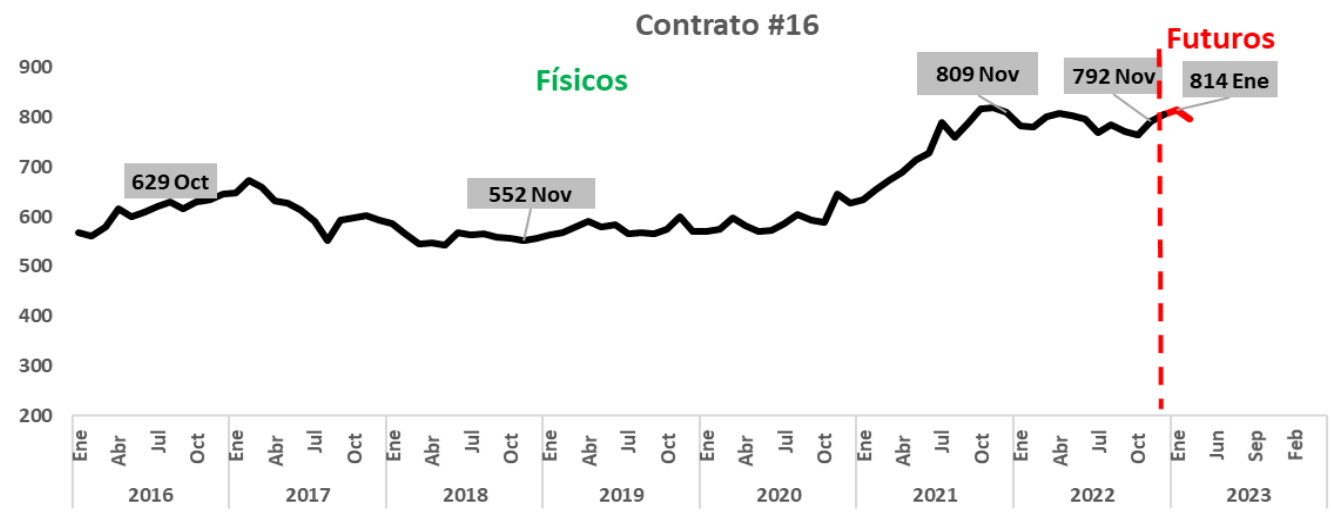

Fuente: SIAP, contrato #16 con datos de Intercontinental Exchange.

Arroz (dólares/ton)

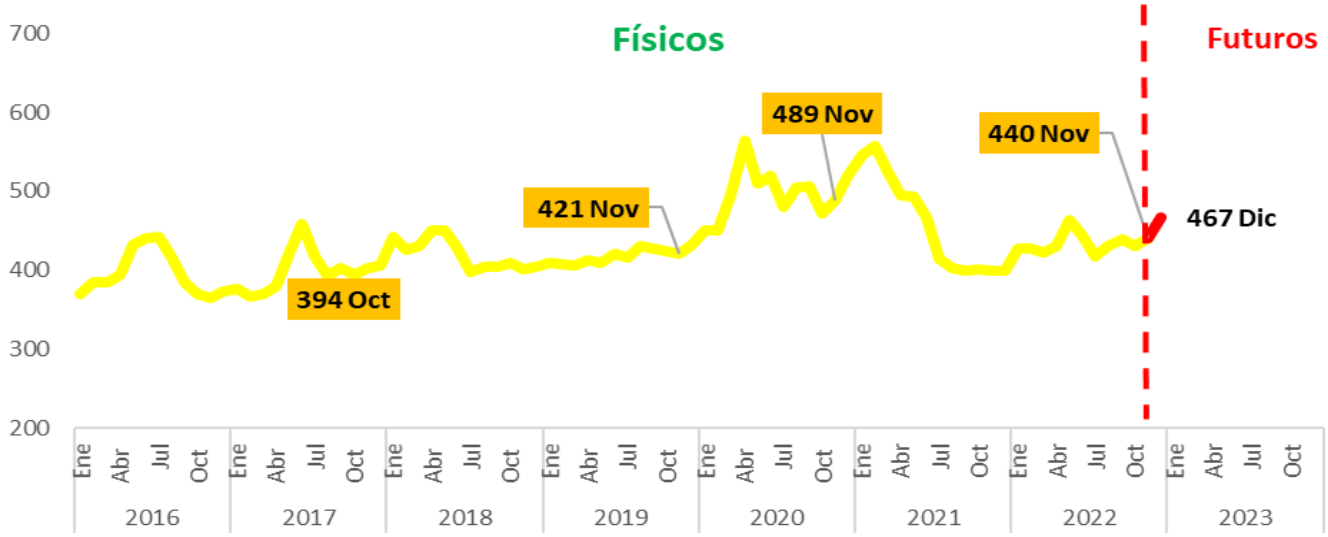

Fuente: SIAP, con datos del Banco Mundial (World Bank) y Chicago Mercantile Exchange.

- Los precios internacionales de arroz continúan relativamente estables, por debajo de los picos que registraron a principios de 2020 y 2021. El precio de noviembre de 2022, para el arroz blanco de Tailandia, 5% quebrado, fue de 440 dólares por tonelada, 2.1% más que los 431 dólares del mes precedente y 16.8% más, para el comparativo anual. Afortunadamente para los consumidores finales, el cereal continúa con precios accesibles, a pesar del crecimiento moderado de 1.2% en la producción mundial al cierre del ciclo 2021/22, la cual quedó en 515.3 millones de toneladas, y de la caída de 2.2% para el estimado de cierre de 2022/23, con lo que las cosechas quedarían en 504 millones de toneladas.

PRODUCTOS DE TEMPORADA

Al término del mes de diciembre, se pueden destacar los siguientes cultivos:

HORTALIZAS Y GRANOS

Sorgo: se tiene estimado obtener una producción de 4.8 millones toneladas, cifra inferior 9.1% a lo que se pretende obtener en 2022.

Amaranto: se tiene una perspectiva de producción 6.6 mil toneladas, ubicándose 6.7% más de lo cosechado en el año anterior.

Chile verde: se tiene una expectativa de producción de 3 millones 141 mil toneladas, que significa 1.8% más que las recolectadas el año pasado.

Ajonjolí: se considera una producción de 57.6 mil toneladas, ubicándose en 3.7 mil toneladas más de lo conseguido en el año previo.

FRUTAS

Toronja: se espera una producción de 498.9 mil toneladas, esto es 10.1% por arriba de lo realizado el año pasado.

Nuez: se calcula una producción 196.4 mil toneladas; cifra superior en 60.4 mil toneladas a las recolectadas en 2021.

Guayaba: se tiene estimado obtener 322 mil toneladas, 36.5 mil mas que las obtenidas en el año anterior.

Papaya: se tiene una expectativa de producción de un millón 145 mil toneladas 0.9% más de lo registrado en el año previo.

AGRICULTURA
SECRETARÍA DE AGRICULTURA Y DESARROLLO RURAL

SIAP
SERVICIO DE INFORMACIÓN AGROALIMENTARIA Y PESQUERA

gob.mx/siap

siap.sader

@siap_mx

siap_mx

siapoficial

Benjamín Franklin No. 146, Escandón, Miguel Hidalgo,
Ciudad de México, C.P. 11800. Teléfono: 3871 8500

Actualizado en diciembre de 2022.

Cualquier duda o aclaración, favor de enviar un correo a:
estadisticas@siap.gob.mx

2022 Año de Ricardo Flores Magón
PRECURSOR DE LA REVOLUCIÓN MEXICANA