INFORMACIÓN RELEVANTE:
ENFERMEDADES DIARREICAS AGUDAS.

FUENTE: DIRECCIÓN GENERAL DE EPIDEMIOLOGÍA (DGE)

- La entidad federativa con mayor incidencia* de EDA en menores de cinco años durante la semana epidemiológica 44 es: Baja California Sur(3.5).

- Precedida por Quintana Roo (2.4).

- En el canal endémico nacional de la semana epidemiológica 44, se observa que los casos de EDA se encuentran en la zona de Éxito.

- En 4 de las 32 entidades federativas (12.5%) se ha incrementado la incidencia, con respecto a la semana anterior ; y 1 entidad muestra más del 5% de incremento con respecto al promedio de las últimas 5 semanas.

- En la semana epidemiológica 44 , 4 entidades federativas presentaron un incremento en el número de casos de EDA con respecto a la semana anterior, siendo las 4 principales: Colima (40%), Campeche (16.7%), Morelos (8.3%) y Yucatán (5.3%).

INFORME SEMANAL DE VIGILANCIA

DGE Dirección General de Epidemiología

EDA

Información hasta la semana epidemiológica 44 del 2019

Información relevante

Tabla 1:

En la semana epidemiológica 44 , 4 entidades federativas presentaron un incremento en el número de casos de EDA con respecto a la semana anterior, siendo las 4 principales:

Colima	**(40.0 %)**
Campeche	**(16.7 %)**
Morelos	**(8.3 %)**
Yucatán	**(5.3 %)**

Figura 1:

La entidad federativa con mayor incidencia* de EDA en menores de cinco años durante la semana epidemiológica 44 es:

Baja California Sur (3.5)

Precedida por Quintana Roo (2.4).

En 4 de las 32 entidades federativas (12.5%) se ha incrementado la incidencia, con respecto a la semana anterior ; y 1 entidad muestra más del 5% de incremento con respecto al promedio de las últimas 5 semanas.

Gáfica 1:

En el canal endémico nacional de la semana epidemiológica 44, se observa que los casos de EDA se encuentran en la zona de Éxito.

***Incidencia semanal por mil menores de 5 años.**

Tabla 1. Comparativo de incidencia* de Enfermedad Diarreica Aguda (EDA) en menores de cinco años desde la semana 40 hasta la semana 44, por entidad federativa, México 2019.

Entidad	Semana Epidemiológica					Entidad	Semana Epidemiológica				
	40	41	42	43	44		40	41	42	43	44
Aguascalientes	1.9	1.9	1.5	1.6	1.4	Morelos	1.3	1.3	1.3	1.2	1.3
Baja California	1.1	1.1	1.2	1.4	1.2	Nayarit	2.8	2.8	2.4	2.3	2.2
Baja California Sur	3.3	4.4	3.8	3.5	3.5	Nuevo León	2.0	2.3	2.0	2.0	1.8
Campeche	1.9	2.6	2.2	1.8	2.1	Oaxaca	1.8	2.3	1.9	2.0	1.6
Coahuila	1.4	1.4	1.4	1.4	1.2	Puebla	1.6	1.4	1.3	1.2	1.1
Colima	2.1	1.8	1.7	1.5	2.1	Querétaro	1.7	1.6	1.5	1.5	1.4
Chiapas	1.7	1.7	1.6	1.9	1.5	Quintana Roo	2.5	3.2	3.2	2.5	2.4
Chihuahua	1.6	1.8	1.6	1.4	1.2	San Luis Potosí	1.8	1.9	1.8	1.8	1.5
Cd de México	1.6	1.6	1.5	1.6	1.3	Sinaloa	3.4	3.5	3.3	2.6	2.1
Durango	2.4	2.1	1.8	1.9	1.7	Sonora	2.2	2.2	2.0	2.0	1.7
Guanajuato	1.3	1.2	1.1	1.2	1.1	Tabasco	1.7	1.9	1.6	1.9	1.4
Guerrero	1.5	1.8	1.6	1.6	0.9	Tamaulipas	2.5	2.5	2.6	2.5	2.0
Hidalgo	1.1	1.1	1.0	1.2	0.8	Tlaxcala	1.7	1.8	1.9	1.6	1.6
Jalisco	1.0	1.0	0.9	0.9	0.9	Veracruz	1.4	1.4	1.3	1.4	1.1
México	1.4	1.3	1.2	1.3	1.0	Yucatán	2.0	2.1	2.0	1.9	2.0
Michoacán	1.4	1.5	1.2	1.3	1.2	Zacatecas	4.1	4.6	3.9	3.8	3.0
						Nacional	1.7	1.7	1.6	1.6	1.4

Figura 1. Incidencia* de EDA en menores de cinco años durante la semana epidemiológica 44, México, 2019.

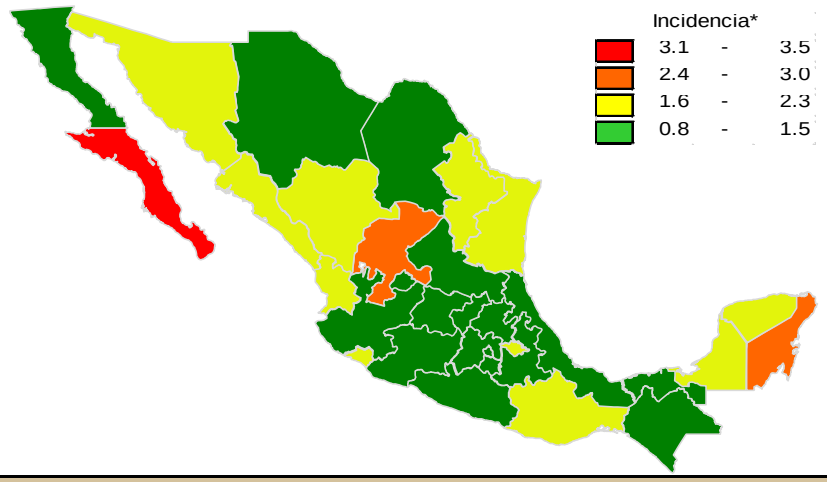

Gráfica 1. Casos notificados de EDA, México 2014 - 2019.

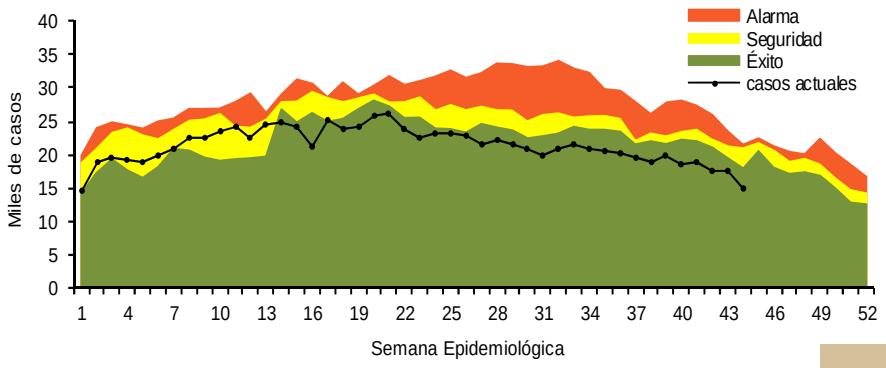

Información relevante

Gráfica 2:

Hasta la semana 44 del 2019 se registraron 938,453 casos, lo que representa un incremento del 1.1% en el reporte de casos de EDA en menores de cinco años de edad con respecto al mismo período del año anterior.

Gráfica 3:

A nivel nacional, en la semana 44 se notifico 1 caso nuevo de EDA por cada 1,000 menores de 5 años.

Acciones realizadas y datos proporcionados por el CENAPRECE, 2019.

32,310	**Casas censadas**
52,355	**Numero de muestras con hisopo rectal procesadas en el laboratorio**
3,979,472	**(Sobres de vida suero oral) Utilizados**

La proporción de casos de EDA en menores de un año es de un 22%.

La razón de tasas de incidencia hombre-mujer es de 1.01%.

De las ocho patologías incluidas en el grupo de EDA, predominan las ocasionadas por otros organismos y las mal definidas con el (94%) de los casos notificados, seguido de las amebiasis (3.6%).

Para la estimación de las EDA se tomaron las notificaciones de Amebiasis intestinal, Shigelosis, Fiebre tifoidea, Giardiasis, Infecciones intestinales por otros organismos y las mal definidas, Intoxicación alimentaria, Paratifoidea y otras salmonelosis y Otras infecciones intestinales debidas a protozoarios.

*Incidencia semanal por mil menores de 5 años.

Fuente: SINAVE / DGE / SALUD.

Sistema de Notificación Semanal de casos Nuevos, acceso 43783.

Gráfica 2. Comparativo de incidencia* de EDA en menores de cinco años por semana epidemiológica, México, 2018 - 2019.

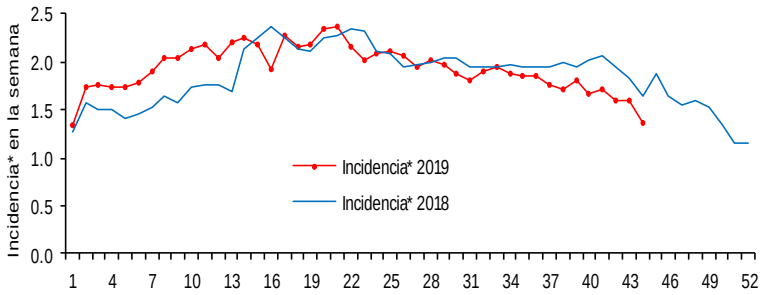

Gráfica 3: Incidencia por grupo de edad y sexo de EDA en menores de cinco años en México

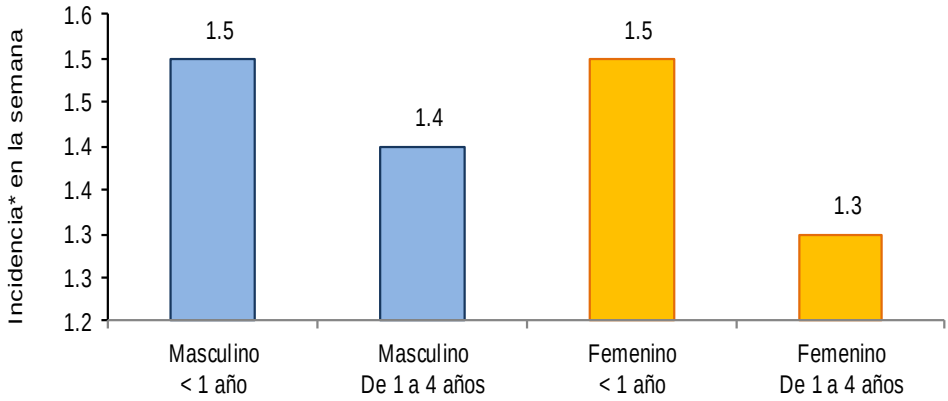

Noticias relevantes

https://www.quadratin.com.mx/salud/promueve-ssm-estilo-de-vida-saludable/

Promueve SSM estilo de vida saludable

MORELIA, Mich., 12 de noviembre de 2019.- De corazón a corazón el Gobierno del Estado, a través de la Secretaría de Salud de Michoacán (SSM), acerca a la población en general acciones y programas para prevenir y promover un estilo de vida saludable con la Jornada Nacional de Salud Pública. "Es como una gran feria nacional de salud, donde se conjugan acciones preventivas y educativas enfocadas en cuidar nuestro cuerpo", señaló a través de un comunicado la secretaria de Salud de Michoacán, Diana Carpio Ríos.

Entre los servicios que se brindan en la Jornada Nacional de Salud Pública, la titular de la SSM informó que se ha puesto énfasis en la vacunación, prevención de enfermedades diarreicas agudas y respiratorias, salud bucal, salud mental, adicciones, violencia, salud sexual y reproductiva, prevención de enfermedades crónico degenerativas (diabetes e hipertensión arterial), cáncer en la mujer, en adulto mayor, accidentes, alimentación y actividad física, entre otras.

Con esta jornada, que concluirá el 15 de noviembre, se contribuye a mejorar la calidad de vida y promover hábitos saludables en niños, adolescentes, adultos y personas de la tercera edad que por medio de las jurisdicciones sanitarias de Zamora, Zitácuaro, Pátzcuaro, Uruapan, La Piedad, Apatzingán, Morelia y Lázaro Cárdenas pueden acceder a los servicios que se ofrecen. "La Jornada nos invita a que todos nos acerquemos a los servicios de salud para detectar enfermedades de manera temprana y se pueda tener una resolución que sea adecuada", comentó Diana Carpio.

Elementos de comunicación a la comunidad

- La entidad federativa con mayor incidencia* de EDA en menores de cinco años durante la semana epidemiológica 44 es: Baja California Sur(3.5).
- Precedida por Quintana Roo (2.4).
- En el canal endémico nacional de la semana epidemiológica 44, se observa que los casos de EDA se encuentran en la zona de Éxito.
- En 4 de las 32 entidades federativas (12.5%) se ha incrementado la incidencia, con respecto a la semana anterior ; y 1 entidad muestra más del 5% de incremento con respecto al promedio de las últimas 5 semanas.
- En la semana epidemiológica 44 , 4 entidades federativas presentaron un incremento en el número de casos de EDA con respecto a la semana anterior, siendo las 4 principales: Colima (40%), Campeche (16.7%), Morelos (8.3%) y Yucatán (5.3%).