

STPS

SECRETARÍA DEL TRABAJO
Y PREVISIÓN SOCIAL



MEMORIA DOCUMENTAL

SUBSECRETARÍA DE EMPLEO
Y PRODUCTIVIDAD LABORAL

MD-SEPL-002



PROGRAMA DE APOYO AL EMPLEO



ÍNDICE

I.	Presentación	4
II.	Fundamento legal y objetivo de la memoria documental	7
III.	Antecedentes	8
IV.	Marco normativo	10
V.	Acciones realizadas	11
VI.	Recursos humanos, financieros y presupuestarios	14
VII.	Problemática que afectó el cumplimiento del programa	25
VIII.	Resultados alcanzados e impactos identificados	27
IX.	Logros, objetivos y resultados	54
X.	Descripción de los efectos del programa	55
XI.	Anexos	56



I. Presentación

De conformidad con las disposiciones normativas emitidas de la Secretaría de la Función Pública (SFP) para la rendición de cuentas de la administración pública, la Secretaría del Trabajo y Previsión Social (STPS) elaboró la presente Memoria Documental del Programa de Apoyo al Empleo, cuyo propósito es resaltar las acciones realizadas durante la administración 2012 - 2018, a través del programa presupuestario con mayores recursos asignados en la STPS.

Periodo de vigencia que se documenta: del 1° de diciembre de 2012 al 30 noviembre de 2018.

Ubicación geográfica: El Programa de Apoyo al Empleo (PAE) atiende a buscadores y solicitantes de empleo, y empleadores en las 32 entidades federativas del país.

Población objetivo: La constituyen personas que sean buscadores de empleo que cuenten con 16 años o más.

Principales características técnicas: Actualmente el PAE se conforma por cinco subprogramas denominados Servicios de Vinculación Laboral, Bécate, Fomento al Autoempleo, Movilidad Laboral y Repatriados Trabajando, por medio de los cuales, con recursos públicos federales, se brindan diversos servicios o apoyos, como consejería para la vinculación laboral entre oferta y demanda de empleo, o apoyos económicos o en especie, para facilitar el acceso al empleo u ocupación productiva.

I. Servicios de Vinculación Laboral

Son actividades con las cuales se proporciona información y asesoría por un lado a empleadores, para publicar y cubrir sus vacantes, y por otro a buscadores de empleo para postularse a ellas, con base en su perfil laboral, que se prestan de manera presencial en las Oficinas del SNE de las entidades federativas (OSNE), o a distancia mediante Internet o teléfono.

Dichos servicios se agrupan en tres categorías:

- a) Servicios de vinculación laboral que posibilitan la colocación.
- b) Servicios de vinculación laboral que posibilitan la colocación en el extranjero.
- c) Mecanismos de atención complementaria.

II. Bécate

Otorga apoyo económico a solicitantes de empleo que requieren capacitarse para facilitar su colocación o el desarrollo de una actividad productiva por cuenta propia. La capacitación y apoyo a los solicitantes de empleo se implementa a través de la impartición de cursos.

III. Fomento al Autoempleo

Entrega apoyos en especie que consisten en mobiliario, maquinaria, equipo y/o herramienta a los solicitantes de empleo seleccionados que cuentan con las competencias y experiencia laboral, para desarrollar una Iniciativa de Ocupación por Cuenta Propia.

IV. Movilidad Laboral

9
L
L
TMS
4



Apoya económicamente a los solicitantes de empleo que requieren trasladarse a entidades federativas, municipios o localidades distintos al lugar de su residencia, para ocupar un puesto de trabajo acorde a su perfil laboral.

V. Repatriados Trabajando

Apoya a solicitantes de empleo seleccionados que hayan sido repatriados por algún estado de la frontera norte del país o alguno de los aeropuertos que las autoridades migratorias señalen como puntos de repatriación de connacionales, que manifiesten al personal de la OSNE, no tener intenciones de emigrar nuevamente al extranjero y su interés por encontrar un empleo en su lugar de origen o residencia, así como no haber sido beneficiado por este subprograma.

En cumplimiento de las estrategias plasmadas en el Plan Nacional de Desarrollo 2013-2018 y del compromiso presidencial CG088 "Fortalecer y difundir los beneficios e incentivos con los que cuentan las empresas al contratar personas con discapacidad", la Coordinación General del Servicio Nacional de Empleo (CGSNE) ha promovido también la Estrategia Abriendo Espacios como un elemento transversal del PAE en los subprogramas y modalidades, mediante la cual se da un trato preferencial a personas con discapacidad y adultos mayores.

Esta estrategia tiene como objetivo vincular a estos grupos de población a un empleo, a través de atención personalizada y la aplicación de un procedimiento de preselección y envío a cubrir vacantes, que considera las capacidades y habilidades del individuo, identificadas mediante una evaluación.

La evaluación brinda certeza a las y los empleadores de que la persona candidata puede cubrir adecuadamente el perfil de la vacante que ofrece, en razón de lo anterior, el Servicio Nacional de Empleo (SNE) fortaleció su esquema de evaluación con la instalación de 23 Centros de Evaluación de Habilidades Valpar, para identificar el perfil de habilidades laborales de las personas con discapacidad y los adultos mayores que buscan empleo, con lo cual ya suman 30 las entidades federativas que cuentan con un centro de estas características para que un mayor número de personas se coloquen en un empleo.

Participación de Empleadores

Para lograr los objetivos del PAE, se requiere de la participación de distintos actores del mercado laboral, en particular de las y los empleadores que solicitan personal en una actividad o puesto específico y están en disponibilidad de proporcionar a la OSNE sus vacantes, con la finalidad de que ésta les envíe personas que busquen empleo para ocuparlas, ya sea de manera inmediata o como resultado de un proceso de capacitación concertado con la OSNE.

Las OSNE ponen a disposición de las y los empleadores los programas y servicios a cargo de la CGSNE, a fin de que puedan elegir la opción que, a la par de disminuir sus costos, responda a sus necesidades de reclutamiento, selección y contratación de personal. En este sentido, las y los empleadores interesados podrán solicitar visitas de promoción y/o asesoría ante cualquier OSNE.

Unidades administrativas participantes: de conformidad con lo establecido en el Artículo 14 del Reglamento Interior de la STPS, la CGSNE tiene a su cargo la coordinación del PAE, para lo cual

[Handwritten signature and initials]



distintas unidades administrativas de la propia Secretaría le proporcionan diversos apoyos en el marco de las atribuciones que cada una de ellas tiene conferidas; entre ellas se encuentran la Oficina del C. Secretario del Trabajo y Previsión Social; la Subsecretaría de Empleo y Productividad Laboral; la Oficialía Mayor; la Dirección General de Asuntos Jurídicos; la Dirección General de Programación y Presupuesto, la Dirección General de Tecnologías de la Información y la Dirección General de Recursos Materiales y Servicios Generales.

Otros participantes: La ejecución del PAE se lleva a cabo de manera coordinada con los gobiernos de las 32 entidades federativas, a través de convenios de coordinación que se suscriben anualmente, los cuales describen los compromisos que asumen ambas partes.

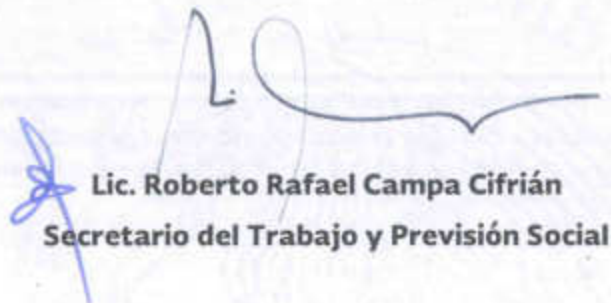

Lic. Roberto Rafael Campa Cifrián
Secretario del Trabajo y Previsión Social



Lic. Fernando Alfredo Maldonado
Hernández

Subsecretario de Empleo y Productividad
Laboral



Lic. Héctor Oswaldo Muñoz Oscós

Coordinador General del Servicio Nacional
de Empleo





II. Fundamento legal y objetivo de la memoria documental

Objetivo de la Memoria Documental

Describir las acciones conceptuales, legales, presupuestarias, administrativas, operativas y de seguimiento que se hayan realizado durante la Administración, así como dar a conocer los resultados obtenidos por el programa gubernamental, referenciando el soporte documental que respalde dichas acciones y resultados, todo ello ordenado cronológicamente.

Disposiciones normativas

- Acuerdo por el que se establecen las bases generales para la rendición de cuentas de la Administración Pública Federal y para realizar la entrega-recepción de los asuntos a cargo de los servidores públicos y de los recursos que tengan asignados al momento de separarse de su empleo, cargo o comisión. Publicado en el Diario Oficial de la Federación del 6 de julio de 2017.
- Acuerdo por el que se establecen los Lineamientos Generales para la regulación de los procesos de entrega-recepción y de rendición de cuentas de la Administración Pública Federal. Publicado en el Diario Oficial de la Federación del 24 de julio de 2017.
- Oficio Circular que establece el inicio al proceso de entrega-recepción y de rendición de cuentas de la Administración Pública Federal 2012-2018. Publicado en el Diario Oficial de la Federación del 23 de octubre de 2017.
- Acuerdo que reforma el diverso por el que se establecen los Lineamientos Generales para la regulación de los procesos de entrega-recepción y de rendición de cuentas de la Administración Pública Federal. Publicado en el Diario Oficial de la Federación del 5 de diciembre de 2017.



III. Antecedentes

El mercado laboral mexicano se autorregula con base en la oferta y la demanda, no obstante, al igual que otros mercados, presenta algunos desajustes que por sí mismo no puede corregir, como diferencias entre la generación de empleos y la disponibilidad de la mano de obra, información insuficiente sobre los empleos existentes, diferencias entre la calificación de la mano de obra disponible y los perfiles requeridos para los empleos ofrecidos. Tales desajustes afectan de manera negativa la articulación entre los agentes del mercado, cuyas consecuencias se reflejan en el empleo, principalmente.

Ante esta situación, el Gobierno Federal a través de la STPS, en uso de las facultades que le son inherentes, interviene para reducir los desajustes mencionados; y para ello ha dispuesto, como medidas para impulsar la ocupación, una serie de actividades encaminadas al acercamiento de los agentes del mercado laboral que incluyen la atención a población en situación de desventaja, tales como: jóvenes de entre 16 y 29 años, personas con discapacidad, mujeres, adultos mayores, víctimas u ofendidos de delitos, personas preliberadas, población que se encuentra en situación de pobreza extrema y de alimentación que además forma parte del Sistema Nacional para la Cruzada contra el Hambre beneficiarios de PROSPERA, Programa de Inclusión Social (PROSPERA) y, población que se atiende en la Estrategia Nacional para la Prevención del Embarazo en Adolescentes, como medidas para impulsar el empleo en estos segmentos. Dichas actividades comprenden información sobre la oferta y demanda de empleo para que las mujeres y los hombres se vinculen de acuerdo con los requerimientos de ambas partes.

Desde su creación en 2002, a través del PAE se busca ayudar a solucionar las dificultades que enfrentan la oferta y demanda de empleo para encontrarse en el mercado laboral, tales como: la falta de promoción de las vacantes disponibles para su ocupación; la insuficiencia de conocimientos, habilidades y destrezas laborales de quienes buscan empleo; la falta de recursos por parte de éstos para buscar y colocarse en un puesto de trabajo o iniciar una actividad por cuenta propia, trasladarse a diferentes entidades federativas con oferta de empleos o adecuar sus habilidades laborales; falta de experiencia laboral en el caso de la población joven; o bien, pertenecer al grupo poblacional de adultos mayores y personas con discapacidad.

A fin de contribuir a la inserción laboral y a la empleabilidad de las y los buscadores de empleo, por medio del PAE se atienden necesidades específicas de la población objetivo, a través del otorgamiento de apoyos económicos y en especie para: vinculación laboral; fortalecimiento de habilidades laborales; promoción de la ocupación por cuenta propia; facilitar la movilidad laboral, y procurar la colocación de repatriados.

Para llevar a cabo el PAE, la STPS, suscribe convenios de coordinación con los gobiernos de las entidades federativas y a través de la CGSNE, presupuesta, coordina la operación y administra los recursos federales destinados al mismo.

Durante el periodo que se documenta, la implementación de acciones para contribuir a la inserción laboral y empleabilidad tuvo una base programática presupuestal diferenciada; del ejercicio 2012 al 2015, los servicios de vinculación laboral se ejercieron en el programa presupuestario E010 Coordinación de Acciones de Vinculación entre los Factores de la Producción para Apoyar el Empleo, mientras que los apoyos económicos para empleabilidad en el Programa presupuestario S043 Programa de Apoyo al Empleo y para la atención de situaciones de contingencia laboral, el Programa presupuestario U001 Programa de Atención a Situaciones de Contingencia Laboral.

Para el ejercicio 2016, la Secretaría de Hacienda y Crédito Público (SHCP) instrumentó lo que se denominó presupuesto base cero, que en términos generales consistió en la eliminación o



fusión de programas presupuestarios de la Administración Pública Federal, que dio como resultado para la STPS, entre otras, la fusión de los Programas presupuestarios E010, U001 y S043 quedando como único para ese ejercicio fiscal el programa presupuestario S043.

En 2017 se separa programáticamente el programa presupuestario S043 y con ello las acciones de vinculación laboral que hasta 2015 se operaban como programas presupuestarios E010, se insertan en el programa presupuestario E003 Ejecución de los Programas y Acciones de la Política Laboral, mientras que el programa presupuestario S043 continúa operando exclusivamente para el otorgamiento de los apoyos económicos.

Durante el último año de la administración que se documenta, de nueva cuenta se fusionan los programas presupuestarios que operaron en 2017 y queda activo únicamente el programa presupuestario S043.

Handwritten blue ink marks, including a checkmark, a signature, and a box with the number 24.



IV. Marco normativo¹

La normativa en que se fundamenta el PAE, es la siguiente:

En lo general, los artículos 90, 123, y 134 de la Constitución Política de los Estados Unidos Mexicanos;

Artículo 40 de la Ley Orgánica de la Administración Pública Federal;

Artículo 10 y 14 del Reglamento Interior de la Secretaría del Trabajo y Previsión Social;

Artículos 28-A, 523, 537, 538, 539, 539-A, 539-B, 539-E, y 539-F de la Ley Federal del Trabajo;

Artículos 74 al 78 de la Ley Federal de Presupuesto y Responsabilidad Hacendaria;

Artículos 4, 15, 69-A, 69-B, 69-C, 69-D, 69-E, 69-F, 69-G, 69-H, 69-I, 69-J, 69-K, 69-L, 69-M, 69-N, 69-O, 69-P y 69-Q de la Ley Federal de Procedimiento Administrativo;

Artículos 9, 21, 21 Bis, 22 al 36 y 44 de la Ley de Planeación;

Presupuesto de Egresos de la Federación de los ejercicios fiscales de 2013 al 2018;

Artículos 174 al 181 del Reglamento de la Ley Federal de Presupuesto y Responsabilidad Hacendaria;

Artículo 8 del Manual de Organización General de la STPS;

Reglas de Operación del Programa de Apoyo al Empleo de los ejercicios fiscales de los ejercicios fiscales 2013 al 2018;

Convenios de Coordinación suscritos con los gobiernos de las 32 entidades federativas para la operación de los Servicios Programas y Estrategias del Servicio Nacional de Empleo; y

Manual de Organización y Procesos de la Coordinación General del Servicio Nacional de Empleo².

¹ Anexo I Marco normativo.

² Anexo II Manual de Organización y Procesos de la Coordinación General del Servicio Nacional de Empleo.

✓
4
→
TW



V. Acciones realizadas

Para el cabal cumplimiento de la implementación del PAE en la administración que se documenta, en cada uno de los ejercicios fiscales se llevaron a cabo diversas acciones en materia de planeación, organización y operación, entre las que destacan:

Reunión Anual con los directores de las oficinas del Servicio Nacional de Empleo

Objetivo: Evaluar los resultados del ejercicio fiscal anterior, definir estrategias, fijar líneas de acción, objetivos y metas para el próximo ejercicio fiscal, así como establecer directrices de actuación, mediante el estudio y análisis de su operación y resultados.

Participantes: Titulares de las OSNE de las 32 entidades federativas, así como los coordinadores de áreas de operación y administración de las mismas.

Emisión de instrumentos normativos para la ejecución coordinada del PAE:

Reglas de Operación aplicables para cada ejercicio fiscal³

Las Reglas de Operación del PAE, se suscribieron en cada ejercicio fiscal con las mejoras o nuevas modalidades en cada uno de los subprogramas, ya sea en la prestación de servicios de vinculación laboral, así como para la entrega de los diversos apoyos establecidos.

Convenios de Coordinación entre la STPS y los gobiernos de las 32 entidades federativas⁴.

Se suscribieron los convenios de coordinación para la ejecución del PAE de manera anual, con cada una de las entidades federativas, mismo que consignan la operación coordinada entre el Gobierno Federal a través de la STPS por conducto de la CGSNE, mediante la unidad administrativa o área que para tal efecto establezca la normatividad estatal aplicable.

Para efecto de las Reglas de Operación del PAE, las OSNE son las instancias responsables de operar el PAE en la entidad federativa correspondiente, ejercer los recursos federales y estatales destinados para tal fin por la STPS a través de la CGSNE y por el gobierno del estado, para llevar a cabo las acciones en todos los servicios de vinculación laboral y subprogramas, así como de la organización, disponibilidad, resguardo, localización, integridad y conservación de los expedientes y soportes documentales que se generen con motivo de la operación y administración del PAE. Lo anterior, con apego a las Reglas de Operación del PAE y a las disposiciones normativas aplicables.

Manuales de procedimientos para la operación del PAE.

Como complemento a las Reglas de Operación del PAE en los manuales de procedimientos se describen las actividades inherentes a la aplicación de los diversos servicios y subprogramas del PAE, a fin de que las OSNE operen el PAE de manera homogénea.

Seguimiento a la operación

Se realiza un seguimiento permanente en la entrega de apoyos a los beneficiarios de la aplicación, ejecución y uso de los recursos destinados al PAE.

³ Anexo III Reglas de Operación aplicables para cada ejercicio fiscal.

⁴ Anexo IV Convenios de Coordinación entre la STPS y los gobiernos de las 32 entidades federativas.



Supervisión a las oficinas del SNE

Para transparentar la gestión y el uso de los recursos destinados al PAE en el ámbito nacional, se realizan visitas de supervisión a las OSNE y se verifica el cumplimiento de las disposiciones que en materia de Contraloría Social se establecen en los programas sociales y de blindaje electoral.

Contraloría Social en las oficinas del SNE

En el marco de la Ley General de Desarrollo Social, la Contraloría Social es el mecanismo para que, de manera organizada, las y los beneficiarios de los programas sociales verifiquen el cumplimiento de la correcta aplicación de los recursos públicos.

Programa para un Gobierno Cercano y Moderno

A. Mejora de la Gestión

Con fecha 30 de mayo de 2014, se dio a conocer el proyecto de mejora que llevaría a cabo la CGSNE, que se identificaba con el trámite STPS-03-015 Movilidad Laboral Interna, con la entrega de "Ficha del Proyecto de Mejora", "Plan de Trabajos del Proyecto" y "Listado con Calendario de Ejecución de Proyectos de Mejora asociados a los procesos prioritarios".

B. Mejora Regulatoria y Simplificación de Trámites y Servicios

Con fecha 5 de enero de 2015, se publicó en el DOF el Decreto por el que se establece la Estrategia Integral de Mejora Regulatoria del Gobierno Federal y de Simplificación de Trámites y Servicios; y el 2 de abril de 2015, se publicaron los Lineamientos para la elaboración de los Programas de Mejora Regulatoria 2015-2016 (PMR).

C. Sistema Integral de Información de Padrones de Programas Gubernamentales (SIIPP-G).

En el seno del Comité de Control y Desempeño Institucional (COCODI), la CGSNE informó durante toda la Administración a través de la Oficialía Mayor de la STPS, en los meses de abril, julio, octubre y enero del siguiente ejercicio fiscal, la actualización del listado de beneficiarios de los programas de Subsidios de la STPS registrados en el SIIPP-G, indicando el periodo de integración y que programas corresponden.

Asimismo, con la finalidad de reducir las dificultades que enfrentan personas con discapacidad y adultos mayores para insertarse en el mercado laboral, desde 2014 la STPS, a través de la CGSNE, promueve la Estrategia Abriendo Espacios, como un elemento transversal del PAE, poniendo a disposición de la ciudadanía el portal Abriendo Espacios en la dirección electrónica www.abriendoespacios.gob.mx, contribuyendo a alcanzar una mayor colocación en el mercado de trabajo a estos sectores de la población.

El Portal Abriendo Espacios, fue construido tomando en cuenta las mejoras prácticas en el mundo en desarrollo de sitios web, dedicados a la atención de personas con discapacidad y adultos mayores. Destaca por sus características como son elementos de diseño grandes y simples, color de fondo claro y con el primer plano oscuro, textos grandes y fáciles de leer, no uso de animaciones o movimientos distractores, elementos de navegación ubicados siempre en el mismo lugar, mapa del sitio y un lenguaje sencillo, que garantizan, en su conjunto, una navegación sencilla y amigable para los buscadores de empleo en quienes está enfocado.

Handwritten signature and initials in blue ink, including a large 'a' and 'IB'.



El Portal Abriendo Espacios es compatible con los lectores de pantalla, brinda textos alternativos para las imágenes (orientado a facilitar problemas visuales), tiene habilitados atajos de teclado e incluye controles para contenidos multimedia; permite la utilización de dispositivos para distintos tipos de discapacidad (motriz, auditiva y visual) y cuenta con un menú de opciones de color para hacer contrastes, lo que permite a personas con baja visión, leer la página con facilidad.

Cuenta con dos accesos: uno para personas con discapacidad y otro para adultos mayores. El buscador de empleo encontrará vacantes, tanto del sector público como del privado sin necesidad de registrarse. A través de cualquiera de estos accesos, los solicitantes de empleo podrán realizar una búsqueda personalizada. Brinda información de la estrategia Abriendo Espacios, de los centros de evaluación de habilidades y tiene un acceso directo al Portal del Empleo para la publicación de vacantes.

Handwritten marks in blue ink: a checkmark, the Greek letter alpha (α), and the initials 'IB'.



Vi. Recursos humanos, financieros y presupuestarios

Recursos humanos

La coordinación de las actividades para la ejecución del PAE está a cargo de la plantilla de personal de la CGSNE, se compone de un total de 219 plazas; 119 de estructura oficial, 99 eventuales y 1 de honorarios; todo este personal realiza funciones o asuntos consignados en el Reglamento Interior de la STPS en los artículos 9, 10 y 14, y la operación de los servicios, programas, estrategias y actividades, al interior del país, se realiza con personal de las OSNE de cada una de las entidades federativas, en apego al convenio de coordinación que se tiene suscrito con éstas.

Los servidores públicos que integran la estructura oficial, están conformados de la siguiente manera: 1 de Libre Designación, 37 de Servicio Profesional de Carrera y 81 personas de base.

La plantilla de personal de la CGSNE, que se compone de plazas de estructura de acuerdo con el dictamen 03-2017 de fecha 23 de abril de 2018, autorizado por la Secretaría de la Función Pública.

Handwritten marks in blue ink, including a checkmark, a signature, and an arrow pointing to the right.

Cuadro No. 1. Organigrama oficial de la Coordinación General del Servicio Nacional de Empleo
SECRETARÍA DEL TRABAJO Y PREVISIÓN SOCIAL
OFICINA MAJOR
DIRECCIÓN GENERAL DE RECURSOS HUMANOS
310 COORDINACIÓN GENERAL DEL SERVICIO NACIONAL DE EMPLEO

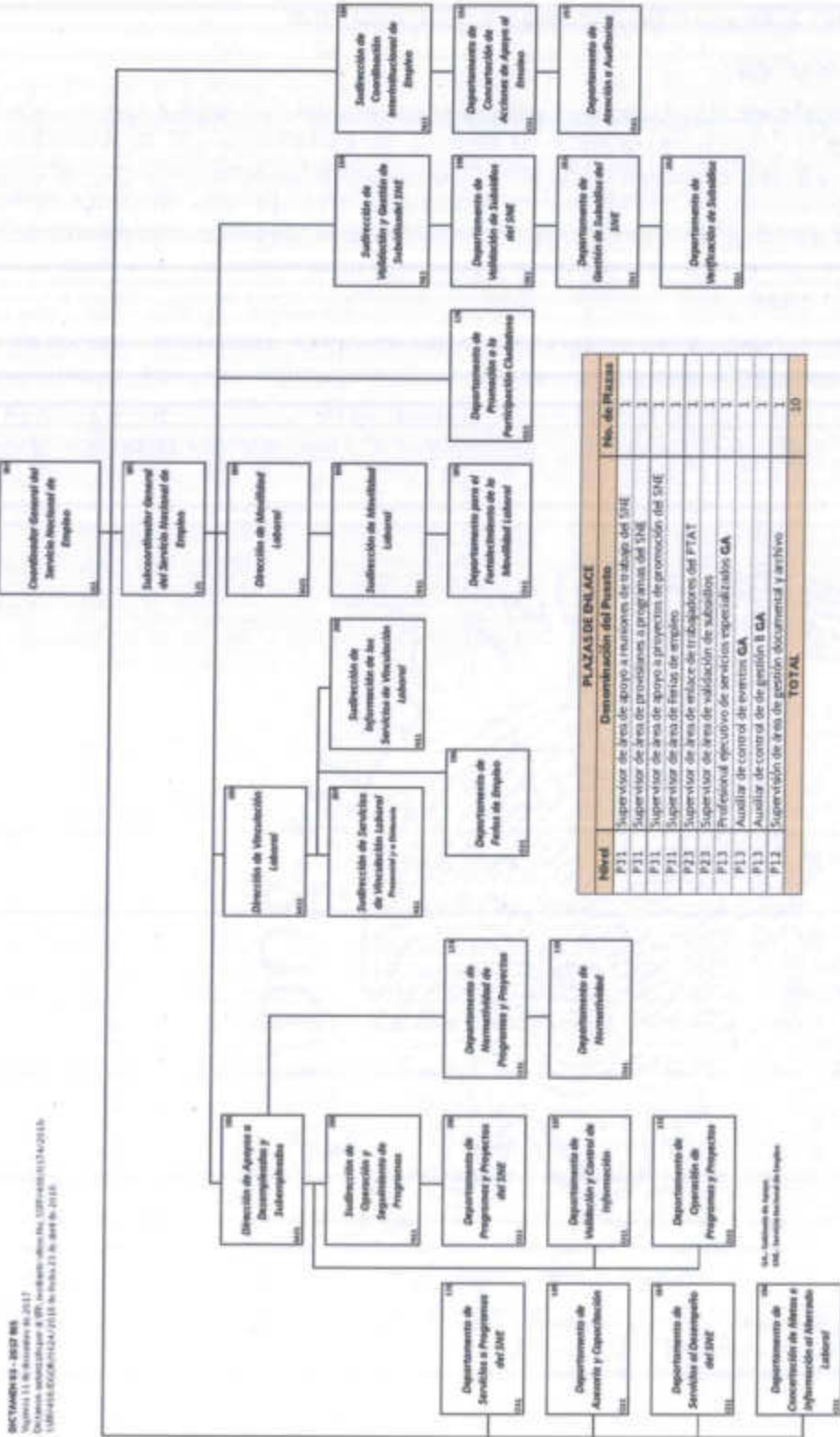

SECRETARÍA DEL TRABAJO Y PREVISIÓN SOCIAL

OFICINA MAJOR
DIRECCIÓN GENERAL DE RECURSOS HUMANOS
310 COORDINACIÓN GENERAL DEL SERVICIO NACIONAL DE EMPLEO

SECRETARÍA DEL TRABAJO Y PREVISIÓN SOCIAL
OFICINA MAJOR
DIRECCIÓN GENERAL DE RECURSOS HUMANOS
310 COORDINACIÓN GENERAL DEL SERVICIO NACIONAL DE EMPLEO

Handwritten signatures and initials in blue ink.



Recursos financieros y presupuestarios

La Secretaría de Hacienda y Crédito Público (SHCP) cataloga el PAE como un programa con las siguientes características:

Finalidad: Desarrollo económico

Función: Asuntos económicos, comerciales y laborales en general

Subfunción: Asuntos laborales generales

Actividad institucional: Instrumentación de políticas, estrategias y apoyos para vincular la oferta y la demanda de autoempleo y empleo en el mercado laboral

Programa presupuestario: Sujeto a Reglas de Operación

Objeto del gasto: Subsidios y subvenciones

Fuente de financiamiento: Recursos fiscales, gasto financiado con recursos de crédito externo y contraparte nacional

Presupuesto del PAE aprobado para los ejercicios fiscales de 2013 a 2018⁵

Cuadro No. 2 Presupuesto Aprobado, Modificado y Ejercicio en los ejercicios fiscales 2013 a 2018 de la CGSNE para el Programa de Apoyo al Empleo

SECRETARÍA DEL TRABAJO Y PREVISIÓN SOCIAL
 310 COORDINACIÓN GENERAL DEL SERVICIO NACIONAL DE EMPLEO
 S043 PROGRAMA DE APOYO AL EMPLEO
 (PESOS)

Ejercicio Fiscal	Presupuesto		
	Aprobado	Modificado	Ejercicio
2013	1,594,980,000	1,671,582,735	1,671,582,735
2014	1,655,547,917	1,655,976,517	1,655,976,517
2015	1,711,838,202	1,120,577,479	1,120,577,479
2016	1,726,602,900	1,563,963,715	1,563,963,715
2017	911,260,550	695,133,195	695,133,195
2018*	975,354,125	973,507,125	973,507,125
TOTAL	8,575,583,694	7,680,740,766	7,680,740,766

Fuente: Secretaría de Hacienda y Crédito Público
http://finanzaspublicas.hacienda.gob.mx/es/Finanzas_Publicas/Cuenta_Publica
 Estado Analítico del Ejercicio del Presupuesto de Egresos en Clasificación Funcional-Programática

* Fuente: Dirección de Servicios a Programas de Empleo

⁵ Cifras reales al 31 de agosto y proyectadas del 01 de septiembre al 30 de noviembre de 2018, lo anterior, en todos los casos que se citen cifras al 30 de noviembre de 2018.

TS



En el ejercicio fiscal 2018 el PAE al 30 de noviembre, tuvo presupuesto aprobado de \$975.4 MP, modificado de \$973.5 MP, y ejercido de \$973.5 MP.

Para la ejecución del programa presupuestario S043, la STPS, dispuso durante la administración que se documenta, de recursos por un importe de \$8,575.6 MP, un presupuesto modificado por \$7,680.7 MP y un ejercicio de presupuesto por \$7,680.7 MP, estas dos últimas cifras tienen un estimado de septiembre a noviembre de 2018, estos recursos fueron asignados a la UR 310 CGSNE, la cual, de acuerdo a lo establecido en el Reglamento Interior de la STPS, coordina y controla el SNE en las 32 entidades federativas del país.

Como se menciona en el apartado de Antecedentes, la SHCP realizó en 2016 la fusión de tres programas presupuestarios en el Programa S043 PAE, razón por la que a partir de dicho ejercicio se aprecia un incremento en el gasto corriente, como reflejo de la suma del presupuesto de los programas fusionados.

Con la fusión de programas se esperaba un incremento presupuestal en el S043 PAE, sin embargo, como se puede apreciar en los dos ejercicios fiscales subsecuentes al de la fusión del programa, ha tenido una disminución considerable en el monto de recursos asignados.

Informe de Cuenta Pública 2013⁶

Gasto corriente

En el rubro de Subsidios se observó un mayor ejercicio presupuestario del 30.1% respecto al presupuesto aprobado. Específicamente se observan las variaciones siguientes:

Ampliación líquida para S043 PAE por 180.0 MP adicionales para fortalecer acciones de apoyo al empleo, para la colocación u ocupación productiva de personas, desarrollar competencias laborales, facilitar la colocación en una fuente de trabajo ya identificada como empleo formal, todo ello mediante becas de capacitación.

Gasto de Inversión

El gasto de inversión fue menor en 0.8% con relación al presupuesto aprobado, variación que se explica a continuación:

En inversión física, el ejercicio del presupuesto pagado registró un decremento del 31.2% con relación al presupuesto aprobado, comportamiento, que se describe a continuación:

El uso de Bienes muebles, inmuebles e intangibles, incluyó la adquisición de tres equipos para evaluar y medir habilidades para el trabajo de personas con discapacidad, que se instalaron al interior de la República, con un costo de 6.8 millones de pesos.

En subsidios, se registró un mayor ejercicio presupuestario del 5.9%, en comparación con el presupuesto aprobado. Las explicaciones de esta variación son las siguientes:

Se incrementó el monto de los subsidios mediante movimientos compensados para disponer de recursos para los rubros de capacitación y becas financiados con el contrato de préstamo 2736/OC-ME (PACE III) y mejorar el nivel de desembolso del crédito externo, con estricto apego a las Reglas de Operación del PAE. Con lo anterior, atenuaron las dificultades que afrontan demandantes y oferentes de empleo para integrar un mejor mercado laboral.

⁶ Fuente: Secretaría de Hacienda y Crédito Público
http://finanzaspublicas.hacienda.gob.mx/es/Finanzas_Publicas/Cuenta_Publica



A través del PACE III que se otorga atención enfocada a las necesidades específicas de la población objetivo, la cual consiste en el otorgamiento de apoyos económicos para: fortalecer habilidades laborales; promover la ocupación por cuenta propia; facilitar la movilidad laboral y procurar la colocación de repatriados.

Clasificación funcional

La STPS ejerció su presupuesto a través de dos finalidades: Gobierno y Desarrollo Económico. La primera comprende las funciones de justicia y coordinación de política de gobierno y la segunda, la función de asuntos económicos, comerciales y laborales en general.

La finalidad Desarrollo Económico fue la que registró el mayor monto de recursos pagados, con 77.4% del presupuesto total pagado y significó un crecimiento de 7.1%, respecto al presupuesto aprobado, con lo que se evidencia la prioridad en la asignación y ejercicio de los recursos para atender las actividades fundamentales del Sector Trabajo y Previsión Social.

Programa presupuestario

S043 PAE. En este programa se pagaron 1,671.6 millones de pesos, lo que representó un incremento de 4.8% con relación al presupuesto aprobado, el cual considera el efecto neto menor en 47.9 millones de pesos de los movimientos compensados, ampliaciones y reducciones líquidas.

La STPS a través del SNE, sumó esfuerzos con los gobiernos federal y estatales para promover políticas activas de empleo a través de los programas específicos que opera; así mediante el PAE, se llevaron a cabo diversas actividades encaminadas a apoyar a la población desempleada y subempleada para obtener la calificación que requiere el aparato productivo y auxiliar a las empresas a cubrir sus necesidades de personal.

A través del PAE se otorgaron apoyos económicos para fortalecer habilidades laborales, fomentar la ocupación por cuenta propia, facilitar la movilidad laboral y promover la ocupación de repatriados a través de cuatro subprogramas con los que se atendieron 452,412 desempleados y/o subempleados, de los cuales 355,118 lograron colocarse en un puesto de trabajo.

Handwritten signature and initials in blue ink, including a large checkmark and the letters 'TS'.



Informe de Cuenta Pública 2014

Gasto corriente

En subsidios se observó un ejercicio del gasto mayor al presupuesto aprobado en 2.3%. Específicamente se observan las variaciones siguientes:

Ampliaciones compensadas por 19 millones de pesos para continuar con la entrega de apoyos del PAE, en beneficio de la generación de ocupaciones por cuenta propia; y 4.5 millones de pesos en el PAE para promover la colocación en un empleo o actividad productiva a los buscadores de empleo.

Gasto de inversión

En lo correspondiente a subsidios, se registró un ejercicio del gasto mayor al presupuesto aprobado por 47.7 millones de pesos equivalentes al 5.1%. Las explicaciones de esta variación son las siguientes:

Se incrementó el monto de los subsidios mediante movimientos compensados por 54.8 millones de pesos en los rubros de capacitación y becas financiados, destacando que este presupuesto contribuyó a la ejecución del contrato de préstamo 2736/OC-ME del BID, lo cual mejoró el nivel de desembolso del crédito externo, en estricto apego a las Reglas de Operación del PAE.

Clasificación funcional

La finalidad 3 desarrollo económico representó 73.3% de las erogaciones totales del ramo, y presentó un ejercicio del gasto menor al presupuesto aprobado del 1.0%. Lo anterior muestra la prioridad en la asignación y ejercicio de los recursos para atender las actividades fundamentales.

A través de la función asuntos económicos, comerciales y laborales en general se erogó la totalidad de los recursos de esta finalidad.

Programa presupuestario

A través de este programa a cargo de la CGSNE, se registró un ejercicio de recursos por 1,656 millones de pesos, que representó un ejercicio del gasto mayor al presupuesto aprobado de 0.03%, como resultado del efecto neto de los movimientos compensados, ampliaciones y reducciones líquidas, por 0.429 millones de pesos, que se explican a continuación:

Ampliaciones líquidas por 7.2 millones de pesos con el propósito de fortalecer acciones de apoyo al empleo que potenciaron la colocación u ocupación productiva mediante el otorgamiento de becas de capacitación para promover el desarrollo de competencias laborales y su colocación en una fuente de trabajo ya identificada como empleo formal.

Reducciones líquidas por 68.9 millones de pesos de los cuales 13.1 millones de pesos por reasignaciones de control instrumentadas por la SHCP y 55.8 millones de pesos por traspasos de economías al ramo 23 Provisiones Salariales y Económicas.

Ampliaciones compensadas por 62.2 millones de pesos por el efecto neto de los movimientos entre programas presupuestarios.

El ejercicio de los recursos de este programa representó 32.7% del presupuesto total erogado por la STPS.

Handwritten signature and initials in blue ink, including a checkmark and the letters 'TS'.



Informe de Cuenta Pública 2015

Gasto corriente

El gasto corriente observó un menor ejercicio presupuestario del 2.8% con relación al presupuesto aprobado. Su evolución por rubro de gasto se presenta a continuación:

En subsidios se observó un ejercicio del gasto menor al presupuesto aprobado en 67.7%, que se explica por la reducción de 550.0 millones de pesos como medida de ajuste al gasto aplicado por la SHCP al PAE.

Gasto de inversión

El gasto de inversión presentó un ejercicio del gasto menor de 3.8% respecto al presupuesto aprobado, variación que se explica a continuación:

En inversión física se registró un ejercicio del gasto menor al presupuesto aprobado en 11.0% miles de pesos conforme a lo siguiente:

En el capítulo 5000 Bienes Muebles, Inmuebles e Intangibles no se presupuestaron recursos originalmente; sin embargo, se presentó un ejercicio presupuestario por 54.7 millones de pesos que se explica por la transferencia entre capítulos de gasto, de los cuales se destinaron 47.6 millones de pesos para la adquisición de 20 equipos Valpar para identificar el perfil de habilidades laborales de personas con discapacidad y adultos mayores que busquen empleo.

En Subsidios se registró un ejercicio del gasto menor al presupuesto aprobado de 1.4%. Esta variación se explica principalmente por la transferencia al Ramo 23 Provisiones Salariales y Económicas para cubrir indemnizaciones a los servidores públicos, a través del otorgamiento de una compensación económica por la terminación de la relación laboral en la Administración Pública Federal.

Clasificación funcional

La STPS ejerció su presupuesto a través de dos finalidades: 1 Gobierno y 3 Desarrollo Económico. La primera comprende las funciones: 2 Justicia y 3 Coordinación de la Política de Gobierno; y la segunda considera la función 1 Asuntos Económicos, Comerciales y Laborales en General.

La finalidad 3 Desarrollo Económico representó el 70.1% de las erogaciones totales del Ramo, y presentó un ejercicio del gasto menor al presupuesto aprobado de 9.1%. Lo anterior, muestra la prioridad en la asignación y ejercicio de los recursos para atender las actividades fundamentales.

Programa presupuestario

A través de la función asuntos económicos, comerciales y laborales en general se erogó la totalidad de los recursos de esta finalidad, la cual mostró un ejercicio del gasto menor al presupuesto aprobado de 9.1%.

A través del SNE, se conjuntaron esfuerzos de los gobiernos federal y estatales para promover políticas activas de empleo basados en los programas específicos que opera la STPS; así, mediante el PAE y los servicios de vinculación laboral, se llevaron a cabo diversas actividades encaminadas a vincular la oferta y demanda de empleo, apoyar a la población desempleada y subempleada para obtener la calificación que requiere el aparato productivo y auxiliar a las empresas a cubrir sus necesidades de personal a través de una capacidad instalada conformada por 168 oficinas en todo el país y 38 módulos de atención que conforman al SNE.



Informe de Cuenta Pública 2016

Gasto corriente

El gasto corriente observó un mayor ejercicio presupuestario de 7.5% con relación al presupuesto aprobado. Su evolución por rubro de gasto se presenta a continuación:

En subsidios se observó un ejercicio del gasto menor al presupuesto aprobado en 45.5%, que se explica por las reducciones líquidas por 123 millones de pesos, de los cuales corresponden 120 millones de pesos por la medida de ajuste al gasto, aplicado por la SHCP al PAE, la transferencia de 2.9 millones de pesos a la Secretaría de Educación Pública (Consejo Nacional de Normalización y Certificación de Competencias Laborales) para la impartición de cursos de capacitación basados en Estándares de Competencias Laborales, y para evaluar y, en su caso, certificar las competencias laborales de los trabajadores, así como 46.4 miles de pesos transferidos al ramo 23 Provisiones Salariales y Económicas correspondientes a ahorros y economías; así como la reclasificación a subsidios de inversión, por 220 millones de pesos, con la finalidad de dar cumplimiento a los compromisos de desembolso del Programa Multifase de Apoyo a la Capacitación y al Empleo, Fase III, financiado parcialmente con recursos del Préstamo 2736/OC-ME suscrito con el BID y la transferencia de 104.3 millones de pesos a otros capítulos, entre los que destacan 79.1 millones de pesos para dar cumplimiento al numeral 4.2 de las Reglas de Operación del PAE.

Gasto de inversión

El gasto de inversión presentó un ejercicio del gasto mayor en 37.5% respecto al presupuesto aprobado, variación que se explica a continuación:

En inversión física no se presupuestaron recursos originalmente; sin embargo, se presentó un ejercicio de 20.2 millones de pesos derivado de lo siguiente:

En servicios generales se ejercieron 12.8 millones de pesos, mientras que en Bienes muebles, inmuebles e intangibles se presentó un ejercido de 7.5 millones de pesos que se explica por la transferencia entre capítulos de gasto para la adquisición de equipos Valpar.

En subsidios se registró un ejercicio del gasto mayor por 34.2% respecto al presupuesto aprobado equivalente a 205 millones de pesos, derivado del efecto neto de la reclasificación de subsidios de gasto corriente a inversión, así como la transferencia de subsidios de inversión a otros capítulos de gasto, destacando que este presupuesto contribuyó a la ejecución del contrato de préstamo 2736/OC-ME financiado por el Banco Interamericano de Desarrollo (BID), lo cual mejoró el nivel de desembolso del crédito externo por el equivalente de 11.3 millones de dólares americanos, en estricto apego a las Reglas de Operación del PAE.

Clasificación funcional

La finalidad Desarrollo Económico representó 74.8% de las erogaciones totales del ramo, y presentó un ejercicio del gasto mayor al presupuesto aprobado de 12.4%. Lo anterior muestra la prioridad en la asignación y ejercicio de los recursos para atender las actividades sustantivas.

A través de la función Asuntos Económicos, Comerciales y Laborales en general se erogó la totalidad de los recursos de esta finalidad, la cual mostró un ejercicio del gasto mayor al presupuesto aprobado de 12.4%.

La STPS continuó en su compromiso de construir un sector laboral que incentive la productividad, genere condiciones favorables para atraer más inversiones y permita crear fuentes de trabajo, en concordancia con las demandas del aparato productivo. A través del SNE,



se conjuntaron esfuerzos de los gobiernos federal y estatales para promover políticas activas de empleo basadas en los programas específicos que opera la STPS; así, mediante el PAE y los servicios de vinculación laboral, se llevaron a cabo diversas actividades encaminadas a vincular la oferta y demanda de empleo, apoyar a la población desempleada y subempleada para obtener la calificación que requiere el aparato productivo y auxiliar a las empresas a cubrir sus necesidades de personal a través de una capacidad instalada conformada por 166 oficinas en todo el país y 36 módulos de atención que conforman al SNE.

En cumplimiento del Artículo 159 del Reglamento de la Ley Federal de Presupuesto y Responsabilidad Hacendaria, se informa que durante el ejercicio fiscal 2016 se aplicaron 2.6 millones de pesos de recursos fiscales en la ejecución del contrato de préstamo 2736/OC-MEPACE III financiado por el BID, de los cuales 2.5 millones de pesos se destinaron al subprograma 1 Intermediación y Apoyos a Beneficiarios para la Inserción Laboral, particularmente en acciones de vinculación laboral y 87.7 miles de pesos al subprograma 2 Monitoreo, evaluación y encuestas por el levantamiento de las Encuestas sobre Migración en las Fronteras Norte y Sur del país realizadas por el Colegio de la Frontera Norte. El ejercicio de estos recursos se registró en el contrato de préstamo por 127.3 miles de dólares americanos como comprobación de contrapartida nacional y 4.3 millones de dólares americanos como financiamiento externo, respectivamente.

Gasto corriente

El gasto corriente observó un mayor ejercicio presupuestario de 14.1% con relación al presupuesto aprobado. Su evolución por rubro de gasto se presenta a continuación:

En subsidios se observó un ejercicio del gasto menor al presupuesto aprobado en 27.8%, derivado de reducciones líquidas por 175.5 millones de pesos, de los cuales 175.4 millones de pesos corresponden a medidas de control presupuestario aplicadas por la SHCP y 0.09 millones de pesos transferidos al ramo 23 Provisiones Salariales y Económicas correspondientes a ahorros y economías; así como la transferencia de 154.7 millones de pesos a otros capítulos.

Gasto de inversión

El gasto de inversión presentó un ejercicio del gasto menor en 37.3% respecto al presupuesto aprobado, variación que se explica a continuación:

En subsidios se registró un ejercicio del gasto menor por 37.4% respecto al presupuesto aprobado equivalente a 209.0 millones de pesos, por el efecto neto de movimientos compensados a otros capítulos de gasto por 1.2 millones de pesos, así como reducciones líquidas por 123.5 millones de pesos; cabe aclarar que 175.2 millones de pesos del presupuesto ejercido contribuyeron a la ejecución del contrato de préstamo 2736/OC-ME financiado por el BID, lo cual mejoró el nivel de desembolso del crédito externo por el equivalente de 8.8 millones de dólares americanos, en estricto apego a las Reglas de Operación del PAE.

Estado analítico del ejercicio del presupuesto de egresos por clasificación funcional programática

La STPS ejerció su presupuesto a través de dos finalidades: 1 Gobierno y 3 Desarrollo Económico. La primera comprende las funciones:

La finalidad 3 Desarrollo Económico representó 70.1% de las erogaciones totales del ramo y presentó un ejercicio del gasto mayor al presupuesto aprobado de 12.5%. Lo anterior muestra la prioridad en la asignación y ejercicio de los recursos para atender las actividades sustantivas.



A través de la función Asuntos Económicos, Comerciales y Laborales en General se erogó la totalidad de los recursos de esta finalidad, la cual mostró un ejercicio del gasto mayor al presupuesto aprobado de 12.5%.

La STPS continuó su compromiso de construir un sector laboral que incentive la productividad, genere condiciones favorables para atraer más inversiones y permita crear fuentes de trabajo, en concordancia con las demandas del aparato productivo. A través del SNE, se conjuntaron esfuerzos de los gobiernos federal y estatales para promover políticas activas de empleo basadas en los programas específicos que opera la STPS; así, mediante el PAE y los servicios de vinculación laboral, se llevaron a cabo diversas actividades encaminadas a vincular la oferta y demanda de empleo, apoyar a la población desempleada y subempleada para obtener la calificación que requiere el aparato productivo y auxiliar a las empresas a cubrir sus necesidades de personal a través de una capacidad instalada conformada por 167 oficinas en todo el país y 35 módulos de atención que conforman al SNE.

Se promovió y fortaleció una cultura de igualdad e inclusión laboral que se ha consolidado en buenas prácticas para el acceso, permanencia y desarrollo laboral, privilegiando la atención a los grupos vulnerables.

En cumplimiento del Artículo 159 del Reglamento de la Ley Federal de Presupuesto y Responsabilidad Hacendaria, durante el ejercicio fiscal 2017 se ejercieron 209.3 millones de pesos de recursos de crédito externo, de los cuales se aplicaron en la ejecución y cierre del contrato de préstamo 2736/OC-ME PACE III financiado por el BID la cantidad de 175.2 millones de pesos con cargo al Componente 1 Intermediación y Apoyos a Beneficiarios para la Inserción Laboral, particularmente en acciones de vinculación laboral y 0.28 millones de pesos al Componente 3 Auditorías. El ejercicio de estos recursos se registró en el contrato de préstamo para ambos Componentes por 8.8 millones de dólares americanos como financiamiento externo. De la diferencia ejercida en crédito externo, la suma de 31.2 millones de pesos equivalente a 1.7 millones de dólares se presentará a reconocimiento y desembolso de gastos retroactivos con cargo al nuevo préstamo 4314/OC-ME Proyecto de Fortalecimiento de la Gestión de las Políticas de Promoción al Empleo en proceso de firma entre la SHCP y el BID. Adicionalmente, se estima presentar como reconocimiento de gastos retroactivos con cargo al nuevo préstamo, recursos fiscales ejercidos en el capítulo 4000 durante el ejercicio de 2017.

Contrataciones por honorarios

En cumplimiento del Artículo 69, fracción IV, último párrafo de la Ley Federal de Presupuesto y Responsabilidad Hacendaria, se proporciona la información sobre las contrataciones por honorarios, con un total de 2 contratos, los cuales ascienden 113 mil pesos.

Fusión de programas presupuestarios

La fusión de los programas instruida por la SHCP tiene su origen en lo que se denominó presupuesto base cero, que en términos generales consistió en la eliminación o fusión de programas presupuestarios de la Administración Pública Federal.

Estructura programática 2016

Los programas presupuestarios E010 Coordinación de acciones de vinculación entre los factores de la producción para apoyar el empleo y U001 Programa de Atención a Situaciones de Contingencia Laboral fueron fusionados en el Programa S043 PAE para este ejercicio fiscal, lo que permitió consolidar en un programa presupuestario, las acciones para salvaguardar los



derechos de las personas en situación de vulnerabilidad y vigilar el cumplimiento de la normatividad. La construcción de la Matriz de Indicadores para Resultados permitió analizar de manera consolidada la inspección mediante la emisión de normatividad y la verificación de su cumplimiento, situación que permitió total transparencia del quehacer de la unidad administrativa 310.

Los programas presupuestarios E010 y U001 eran operados por la CGSNE. Si bien el primero se sujetó a lineamientos específicos de operación y no así el segundo, que se aplica en situaciones extraordinarias de riesgo de pérdida de trabajo o de ingresos de los trabajadores, y requiere una capacidad de respuesta muy ágil y oportuna, encontró en su nueva normatividad disposiciones claras para que los apoyos que demandan los trabajadores sigan llegando en forma expedita.

Cabe señalar que, durante 2016, mediante los programas fusionados se atendieron a diferentes poblaciones objetivo, por lo que la fusión permitió aplicar con mayor eficiencia los recursos con base en la demanda real de dichas poblaciones, ya que se incorporaron a las reglas de operación del programa presupuestario S043, simplificando la normatividad para el ejercicio de los recursos, haciendo más eficiente el servicio de vinculación laboral y el otorgamiento de los apoyos a través de los programas fusionados.

Estructura programática 2017

Para el ejercicio fiscal 2017, se separaron programáticamente los procesos de vinculación laboral y el de entrega de apoyos, para tener mayor claridad y eficiencia en la aplicación de los recursos. Así, el proceso de vinculación laboral quedó incorporado en el programa presupuestario E003, mientras que el proceso de entrega de apoyos continuó en el S043, con lo cual se consideró que se atendía de mejor manera el objeto del gasto de cada uno de ellos, es decir se alineaban los servicios de vinculación a un programa presupuestario diseñado para proporcionar servicios a la población y la entrega de apoyos económicos continuaba en el marco de un programa de subsidios.

Sin embargo, la construcción de la Matriz de Indicadores para Resultados fue compleja, ya que para el caso del programa E003 participaban tres unidades administrativas de la Subsecretaría de Empleo y Productividad Laboral, con programas presupuestarios cuyos objetivos no resultaban coincidentes con los servicios de vinculación laboral.

Estructura programática 2018

Con la experiencia del manejo y operación del presupuesto en los ejercicios fiscales 2016 y 2017, y considerando el grado de integración alcanzado por los procesos de vinculación laboral y entrega de apoyos económicos, se observó que al tener éstos en un solo programa presupuestario se obtiene mayor eficiencia, eficacia y control de los recursos, así como facilidad y claridad en la construcción de la Matriz de Indicadores para Resultados, motivo por el cual, para el ejercicio fiscal 2018 se consideró mantener el PAE en un solo programa presupuestario, conservando su nomenclatura S043.



VII. Problemática que afectó el cumplimiento del programa

La principal problemática que se tuvo durante esta Administración para el cumplimiento del Programa, fue sin duda las reducciones presupuestales realizadas en diversos ejercicios al Capítulo 4000 Subsidios y Subvenciones.

No obstante, se alcanzaron los resultados previstos con las aportaciones realizadas por las entidades federativas, de acuerdo a los convenios de coordinación que se tienen establecidos.

Principales reducciones presupuestarias realizadas:

2015

Reducción presupuestal al gasto corriente. Reducción de 550.0 millones de pesos como medida de ajuste al gasto aplicado por la SHCP al PAE.

Gasto de inversión. En Subsidios se registró un ejercicio del gasto menor al presupuesto aprobado de 1.4%. Esta variación se explica principalmente por la transferencia al Ramo 23 "Provisiones Salariales y Económicas" para cubrir indemnizaciones a los servidores públicos, a través del otorgamiento de una compensación económica por la terminación de la relación laboral en la Administración Pública Federal.

2016

Reducción presupuestal

Gasto Corriente

En Subsidios se observó un ejercicio del gasto menor al presupuesto aprobado en 45.5%, que se explica por las reducciones líquidas por 123.0 MP, de los cuales corresponden 120.0 MP por la medida de ajuste al gasto, aplicado por la SHCP al PAE, la transferencia de 2.9 MP a la Secretaría de Educación Pública (Consejo Nacional de Normalización y Certificación de Competencias Laborales) para la impartición de cursos de capacitación basados en Estándares de Competencias Laborales y para evaluar y, en su caso, certificar las competencias laborales de los trabajadores y 46.4 miles de pesos transferidos al Ramo 23 "Provisiones Salariales y Económicas"; así como, la reclasificación a Subsidios de inversión, por 220.0 MP y la transferencia de 104.3 MP a otros capítulos, entre los que destacan 79.1 MP para dar cumplimiento al numeral 4.2 de las Reglas de Operación del PAE.

Gasto de Inversión

En Subsidios se registró un ejercicio del gasto mayor por 34.2% respecto al presupuesto aprobado equivalente a 205.0 MP, derivado del efecto neto de la reclasificación de Subsidios de gasto corriente a inversión, así como la transferencia de Subsidios de inversión a otros capítulos de gasto.

2017

Gasto Corriente

Reducción presupuestal

El **Gasto Corriente** observó un mayor ejercicio presupuestario de 14.1% con relación al presupuesto aprobado. Su evolución por rubro de gasto se presenta a continuación:

En **Subsidios** se observó un ejercicio del gasto menor al presupuesto aprobado en 27.8%, derivado de reducciones líquidas por 175.5 MP, de los cuales corresponden 175.4 MP a medidas



de control presupuestario aplicadas por la SHCP; y 0.09 MP transferidos al Ramo 23 "Provisiones Salariales y Económicas" correspondientes a ahorros y economías; así como la transferencia de 154.7 MP a otros capítulos.

Gasto de Inversión

El **Gasto de Inversión** presentó un ejercicio del gasto menor en 37.3% respecto al presupuesto aprobado, variación que se explica a continuación:

En **Subsidios** se registró un ejercicio del gasto menor por 37.4% respecto al presupuesto aprobado equivalente a 209.0 MP, por el efecto neto de movimientos compensados a otros capítulos de gasto por 1.2 MP, así como reducciones líquidas por 123.5 MP; cabe aclarar, que 175.2 MP del presupuesto ejercido contribuyeron a la ejecución del contrato de préstamo 2736/OC-ME financiado por del Banco Interamericano de Desarrollo (BID).

Handwritten marks in blue ink, including a large checkmark and the initials 'JB'.

**VIII. Resultados alcanzados e impactos identificados ⁷
Presupuesto federal
Apoyos entregados**

Cuadro No. 3 Servicios de Vinculación Laboral del Programa de Apoyo al Empleo realizadas con presupuesto federal ejercicios 2016 y 2018

*Resumen de los Servicios de Vinculación Laboral
Acciones realizadas con presupuesto federal
Acciones Ejecutadas Finales 2018 y 2016*

Ejercicio Fiscal	Bajas de Trabajo		Perdas de Empleo		PTAT	Portal del Empleo		Talleres para Buscadores de Empleo ^{1/}		Sistema Estatal de Empleo ^{2/}		CCL ^{3/}	SME por Talleres ^{2/} Librerías Almohedas	Eventos de atención	Total
	Solicitudes recibidas	Eventos de colocación	Solicitudes	Eventos de colocación		Solicitudes registradas	Eventos de colocación	Eventos	Participantes	Reuniones	Solicitudes				
2013															
2014															
2015															
2016	1,412,001	476,612	403,491	141,124	24,408	23,893	1,433,655	258,312	13,097	206,008	150,267	236,043	464,155	4,847,138	897,847
2017															
2018	1,575,860	423,819	403,650	126,612	35,854	26,388	1,721,872	227,655	11,738	188,854	107,660	200,600	301,534	4,827,424	813,763
Total 2013 - 2018	3,218,811	816,401	809,141	267,737	60,262	49,281	3,155,527	485,967	24,835	394,852	217,927	436,643	765,689	9,674,562	1,711,610

OTROS ASESORES

PTAT Programa de Trabajadores Agrícolas Temporales México-Canadá

CCL Centro de Intercambio Laboral

SME Servicio Nacional de Empleo

1/ No se contabiliza la colocación en este servicio todo el que está formado por de otros servicios

2/ Se incluyen las Asesorías brindadas en el Centro de Atención de personas que requieren información de los Programas de Movilidad Laboral y de los Programas de capacitación con apoyo brindados a cargo del SME, así como el informe de usuarios de empleos y en general asesoría en el Portal del Empleo

Fuente: Direcciones de Vinculación e Información Ocupacional y de Movilidad Laboral de la Coordinación General del Servicio Nacional de Empleo

⁷ Fuente: Portal de la Secretaría del Trabajo y Previsión Social
<https://www.gob.mx/stps/documentos/cifras-historicas-del-servicio-nacional-de-empleo?state=published>



Cuadro No. 4 Servicios de Vinculación Laboral del Programa de Apoyo al Empleo por Entidad Federativa realizadas con presupuesto federal ejercicio: 2016 y 2018

Resumen de los Servicios de Vinculación Laboral
Acciones realizadas con presupuesto federal
Accionés Ejecutivos Novates 2016 y 2018

Entidad Federativa	Número de Trabajos		Puntos de Empleo		PTAT		Puntos de Empleo		Eventos de colocación		Participantes		Muestra Estadística de Empresas (E)		CK. U	SME por Teléfono y Atención	Eventos de atención	Total
	Subtrabajo	Eventos de subtrabajo	Eventos de subtrabajo	Eventos de subtrabajo	Eventos de colocación	Eventos de colocación	Eventos de colocación	Eventos de colocación	Eventos de colocación	Eventos de colocación	Eventos de colocación	Eventos de colocación	Eventos de colocación	Eventos de colocación				
Agua Caliente	14,100	2,434	203	37,130	10,750	229	7,773	32	5,117	23,841	8,805	217,895	44,404			217,895	44,404	
Baja California	96,280	15,843	359	97,277	13,911	227	3,066	2	1,828	8,541	8,541	153,434	32,030			153,434	32,030	
Baja California Sur	27,254	5,267	340	28,251	3,747	292	4,070	47	3,391	3,234	4,825	77,833	10,800			77,833	10,800	
Campanche	31,873	3,897	743	43,005	1,484	302	2,710	18	105	2,474	7,885	85,208	7,336			85,208	7,336	
Coahuila	393,440	87,150	603	488,730	16,105	2,235	27,231	138	18,608	39,853	17,719	888,228	197,872			888,228	197,872	
Colima	53,596	5,751	307	41,813	4,538	237	1,184	1	604	36,117	8,212	66,334	12,847			66,334	12,847	
Chiapas	18,018	18,648	1,888	36,654	8,887	1,468	15,349	84	3,891	22,483	22,483	285,600	20,897			285,600	20,897	
Chihuahua	28,639	4,293	289	49,288	8,137	301	3,430	19	230	2,432	8,843	107,848	11,388			107,848	11,388	
Coahuila de Zaragoza	284,229	117,871	96,808	423,087	102,835	2,028	20,831	347	91,891	4,403	83,168	1,001,498	233,989			1,001,498	233,989	
Durango	28,291	8,212	1,048	31,123	8,437	434	9,232	34	305	4,899	45,128	15,002	18,002			15,002	18,002	
Guatemala	154,172	45,788	2,649	142,371	14,238	609	14,238	64	34,726	2,740	17,400	403,000	87,438			403,000	87,438	
Guerrero	34,566	8,331	1,406	41,279	3,851	1,719	24,849	48	1,655	6,803	4,803	138,818	18,841			138,818	18,841	
Hidalgo	87,014	21,085	2,100	105,418	9,875	308	11,246	67	2,128	8,911	19,232	330,669	38,029			330,669	38,029	
Idioma	329,443	125,571	34,107	1,147	1,134	171,392	28,487	87	27,893	23,901	24,790	754,801	187,283			754,801	187,283	
Jalisco	124,216	20,025	77,788	403,572	18,886	2,292	22,297	75	18,886	18,814	82,284	228,287	188,282			228,287	188,282	
Michoacán	182,137	20,749	63,069	146,489	14,888	1,584	28,523	155	11,758	28,526	43,748	487,427	83,000			487,427	83,000	
Morelia	80,000	18,080	24,042	16,877	3,109	89,898	8,719	10,893	81	3,545	18,328	257,115	45,894			257,115	45,894	
Nayarit	18,812	3,075	790	32,000	5,135	107	1,138	12	320	2,740	10,142	11,820	10,887			11,820	10,887	
Nuevo León	144,765	10,185	4,097	101,778	2,155	407	14,189	2	1,189	29,700	14,718	258,410	100,823			258,410	100,823	
Oaxaca	17,034	2,589	74,308	4,747	1,708	46,164	3,820	248	2,820	1,403	27,251	117,133	15,520			117,133	15,520	
Puebla	81,556	28,485	47,887	17,806	17,806	223	8,847	79	3,117	18,930	35,100	265,748	65,113			265,748	65,113	
Queretaro	78,757	16,024	8,782	1,000	21,009	853	3,479	34	2,479	15,840	15,840	265,748	48,825			265,748	48,825	
Quintana Roo	25,617	10,348	18,469	6,443	575	389	4,242	48	1,838	1,444	6,395	103,228	20,228			103,228	20,228	
San Luis Potosí	88,228	22,734	26,078	7,883	1,339	78,468	12,818	598	1,780	8,069	12,731	218,207	46,373			218,207	46,373	
Sinaloa	132,108	24,488	18,183	5,323	1,039	7,606	7,606	1,075	8,091	39,339	12,880	285,570	45,448			285,570	45,448	
Sonora	111,161	25,483	42,397	18,813	881	638	63,844	828	8,829	684	6,285	268,100	81,810			268,100	81,810	
Tlaxcala	28,766	8,015	14,713	4,803	828	278	3,396	64	849	6,471	18,894	148,345	13,520			148,345	13,520	
Tlaxcala	78,079	22,280	21,423	6,178	634	1,307	10,288	52	824	584	21,337	233,134	37,200			233,134	37,200	
Tzucucilgan	32,884	8,349	10,672	984	4,072	238	4,410	32	725	4,308	47,128	158,872	18,880			158,872	18,880	
Veracruz	58,880	7,053	3,002	543,879	11,684	788	18,810	67	1,638	12,820	47,583	203,116	28,171			203,116	28,171	
Yucatán	74,187	10,319	6,028	86,189	2,324	724	14,528	24	7,408	76,807	14,408	253,830	48,387			253,830	48,387	
Zacatecas	103,488	29,297	28,626	71,488	4,541	838	6,440	33	4,293	6,440	11,382	243,833	48,384			243,833	48,384	
TOTAL	5,319,811	816,421	898,241	3,191,427	494,282	34,838	398,822	1,893	213,857	439,228	788,888	8,874,603	1,711,849			8,874,603	1,711,849	

PTAT: Programa de Trabajadores Agrícolas Temporales Múltiples Casos
CK. U: Centros de Atención al Empleo
SME: Centros de Atención al Empleo
El total de personas colocadas en el Programa de Vinculación Laboral y el Programa de Apoyo al Empleo por Entidad Federativa a través de empresas y en general publicado en el Poder del Empleo.
Fuente: Dirección de Vinculación y Atención al Empleado y al Subcontratado de la Coordinación General del Servicio Nacional de Empleo

Del 1° de enero de 2016 al 31 de diciembre de 2016 y del 1° de enero de 2018 al 30 de noviembre de 2018, mediante el subprograma de Servicios de Vinculación Laboral, con recurso federal se colocaron en un empleo a 1'711,694 personas de un total de 9'074,562 eventos de atención, lo que significó una tasa de colocación del 18.9%.

Handwritten signatures and initials in blue ink, including a large 'S' and 'MS'.

Cuadro No. 5 Actividades del Programa de Apoyo al Empleo realizadas con presupuesto federal 2013 - 2018

Programa de Apoyo al Empleo
Resumen de las acciones realizadas con presupuesto federal
Acciones Ejecutivas Fiscales 2013 - 2018

Ejercicio Fiscal	Bécafe		Fomento al Autoempleo		Movilidad Laboral				Registrados Trabajando		Total	
	Registrados	Eventos de colocación	Personas Registradas	Eventos de colocación	Sector Agrícola		Sectores Industrial y de Servicios		Apoyos	Eventos de atención		Eventos de colocación
					Eventos de atención	Eventos de colocación	Eventos de atención	Eventos de colocación				
2013	259,950	202,677	9,951	9,951	105,942	86,996	9,493	9,473	4,881	390,217	309,097	
2014	267,472	211,563	9,928	9,928	159,509	108,916	12,160	12,112	8,176	457,245	342,519	
2015	143,329	114,276	7,225	7,225	94,006	50,558	2,183	2,183	2,240	248,983	174,242	
2016	225,617	176,971	8,132	8,132	100,829	73,314	4,887	4,887	5,671	345,136	265,304	
2017	67,354	53,580	2,940	2,940	34,577	22,303	Se canceló esta Modalidad		2,842	107,713	78,823	
2018	98,721	72,568	5,533	5,533	35,448	26,465	Se canceló esta Modalidad		2,740	142,442	104,566	
Total 2013 - 2018	1,062,443	835,635	43,709	43,709	530,311	368,552	28,723	28,555	26,550	1,691,736	1,274,651	

Cifras definitivas. Acciones realizadas con Presupuesto Federal.

Fuente: Direcciones de Movilidad Laboral y de Apoyos a Desempleados y Subempleados de la Coordinación General del Servicio Nacional de Empleo.

[Handwritten signatures and initials in blue ink]

Cuadro No. 5 Actividades por entidad federativa del Programa de Apoyo al Empleo realizadas con presupuesto federal 2013 - 2018

Programa de Apoyo al Empleo
Resumen de las acciones realizadas con presupuesto federal y estatal
Acciones Ejecutadas Finales 2013 - 2018

Entidad Federativa	Béate		Fomento al Autoempleo		Movilidad Laboral			Repatriados Trabajando		Total	
	Registrados	Eventos de colocación	Personas Registradas	Eventos de colocación	Sector Agrícola		Sector Industrial y de Servicios		Apoyos	Eventos de atención	Eventos de colocación
					Eventos de atención	Eventos de colocación	Eventos de atención	Eventos de colocación			
Aguascalientes	21,985	17,858	821	871	-	-	325	310	578	23,693	18,998
Baja California	23,027	18,800	1,342	1,242	4,626	1,242	381	281	1,409	31,852	19,000
Baja California Sur	13,354	11,087	478	478	8,583	148	530	528	18	28,308	14,508
Campeche	11,185	8,328	1,141	1,141	741	503	565	565	75	13,887	8,784
Coahuila	22,939	23,569	984	984	4,816	334	981	960	1,231	40,947	25,837
Colima	8,293	6,601	442	442	4,600	2,817	696	696	231	15,368	10,568
Chiapas	53,021	48,161	1,085	1,085	20,087	24,808	222	222	552	81,826	74,236
Chihuahua	28,354	28,852	1,473	1,473	13,709	5,977	554	554	1,347	54,446	30,457
Ciudad de México	48,205	30,871	3,033	2,023	-	-	771	768	489	49,469	33,660
Durango	23,045	15,923	1,307	1,207	9,684	6,197	681	651	557	35,684	24,018
Guangajuato	38,775	29,367	1,733	1,733	3,143	2,807	223	220	1,480	45,364	34,747
Guerrero	30,862	24,457	1,186	1,186	38,600	35,309	636	633	879	72,229	61,503
Hidalgo	29,415	1,007	1,007	1,007	22,887	1,782	1,782	1,782	1,007	55,953	48,000
Jalisco	45,635	34,833	1,805	1,805	13,164	4,510	1,084	1,084	870	60,888	42,229
México, Estado de	87,005	78,118	3,088	3,088	407	427	1,063	1,057	1,108	103,509	83,088
Michoacán	18,399	14,455	1,441	1,441	13,936	11,453	1,180	1,180	1,438	38,412	28,543
Morales	40,640	33,778	1,026	1,026	14,823	10,766	879	878	186	57,784	46,448
Nayarit	7,777	3,964	624	624	20,076	18,297	1,234	1,234	373	29,924	25,419
Nuevo León	22,282	25,474	1,564	1,564	2,440	1,821	518	517	223	37,027	29,378
Oaxaca	17,311	15,387	982	982	44,788	38,339	820	817	882	64,063	43,395
Puebla	48,184	37,429	1,352	1,352	47,852	43,512	368	368	839	98,495	82,561
Quintana Roo	28,187	19,775	780	780	-	-	502	501	453	33,382	27,377
San Luis Potosí	27,127	27,478	1,223	1,223	31,723	23,542	552	552	15	27,744	26,580
Sinaloa	27,288	23,711	1,730	1,730	20,744	43,429	1,083	1,083	1,888	66,311	53,185
Sonora	21,549	18,790	1,515	1,515	38,487	3,003	819	818	2,981	102,030	89,953
Tamaulipas	28,583	28,175	1,708	1,708	2,723	3,003	1,380	1,387	1,21	62,131	23,921
Tlaxcala	39,020	27,578	856	856	4,705	2,753	1,548	1,544	3,219	41,553	35,759
Tlaxcala	0,085	7,408	509	509	2,584	2,473	890	885	160	49,886	32,731
Veracruz	38,544	31,460	2,227	2,227	74,183	61,318	1,645	1,642	710	177,309	98,656
Yucatán	48,680	41,475	3,504	3,504	5,850	3,078	2,715	2,715	81	80,810	50,772
Zacatecas	65,240	51,478	1,526	1,526	10,125	7,218	2,459	2,442	1,519	80,959	62,707
Total	1,062,482	822,828	43,708	43,708	529,311	368,852	38,722	28,655	36,550	1,881,736	1,276,581

Cifras finales, acciones realizadas con presupuesto federal
Fuente: Dirección de Movilidad Laboral y Apoyos a Oportunidades y Subempleo de la Coordinación General del Servicio Nacional de Empleo.

Del 1° de enero de 2013 al 30 de noviembre de 2018^a, mediante los subprogramas de Béate, Fomento al Autoempleo, Movilidad Laboral y Repatriados Trabajando, con recurso federal se colocaron en un empleo a 1' 274,551 personas de un total de 1' 691,736 eventos de atención, lo que significó una tasa de colocación del 75.3%.

^a Cifras reales al 31 de agosto y proyectadas del 01 de septiembre al 30 de noviembre de 2018, lo anterior, en todos los casos que se citen cifras al 30 de noviembre de 2018.

TB

Handwritten marks and arrows at the top right of the page.

Cuadro No. 7 Actividades del Subprograma Bécate realizadas con presupuesto federal 2013 - 2018

Subprograma Bécate

Programa de Apoyo al Empleo
BÉCATE

Acciones por modalidad de capacitación (Brechas e idón con presupuesto federal, Ejercicios fiscales 2013 - 2018)

Ejercicio Fiscal	Capacitación Mista			Capacitación en la Práctica Laboral			Capacitación para el Automejoramiento			Capacitación para Profesionistas			Valores de Capacitación			Capacitación para la Certificación de Competencias Laborales			Total			
	Cursos	Registrados	Eventos de colaboración	Cursos	Registrados	Eventos de colaboración	Cursos	Registrados	Eventos de colaboración	Cursos	Registrados	Eventos de colaboración	Cursos	Registrados	Eventos de colaboración	Cursos	Registrados	Eventos de colaboración	Cursos	Registrados	Eventos de colaboración	
2013	2,987	36,563	47,611	5,493	118,238	84,339	3,697	80,425	86,254	238	4,724	2,323	13,282	388,846	282,877							
2014	4,488	60,962	48,227	4,868	118,670	83,143	4,016	83,143	82,747	204	4,387	2,389	13,862	387,477	311,860							
2015	2,205	39,874	23,809	2,640	88,838	63,190	2,234	52,646	46,401	113	2,156	1,876	7,281	142,329	114,276							
2016	3,385	38,380	31,081	4,836	104,452	77,919	3,389	79,272	63,398	128	2,412	893										
2017	1,105	13,033	10,818	1,326	38,840	27,658	697	16,549	14,672	48	914	480										
2018	2,273	22,298	14,827	2,418	83,058	60,384	850	20,135	18,998	72	1,300	297										
Total 2013 - 2018	12,214	254,032	178,389	31,722	488,688	302,858	14,833	342,281	300,044	348	4,678	1,844	879	11,371	8,937	14	18	14	14	84,282	1,092,440	832,229

OTROS BÉCATE: Acciones realizadas con Presupuesto Federal

Registrados: Personas registradas en un curso de capacitación.

Eventos de colaboración: Edificios del volumen de acciones que Agrupan colaboran en un empleo.

Fuente: Dirección de Apoyo a Desempeños y Subempleos de la Coordinación General del Servicio Nacional de Empleo.

S
I
B

Cuadro No. 8 Actividades por entidad federativa del Subprograma Bécate realizadas con presupuesto federal 2013 - 2018

Programa de Apoyo al Empleo
BÉCATE IV

Actividad por modalidad de capacitación en el territorio: Inicial y básica con presupuesto federal. Ejercicios Fiscales 2013 - 2018

Entidad Federativa	Capacitación básica		Capacitación en la Práctica Laboral		Capacitación para el autoempleo		Vínculo de capacitación		Coprocesos para Trámites y Prestaciones		Capacitación para la Creación de Oportunidades Laborales		Total	
	Cursos	Personas de colocación	Cursos	Personas de colocación	Cursos	Personas de colocación	Cursos	Personas de colocación	Cursos	Personas de colocación	Cursos	Personas de colocación	Cursos	Personas de colocación
Aguascalientes	821	11,728	8,484	8,487	1,860	8,923	8	24	6	64	17	1,324	3,254	11,618
Baja California	636	8,793	8,823	8,861	5,544	5,545	48	860	3	3	-	1,088	2,027	8,088
Baja California Sur	1,121	3,355	2,922	4,784	4,820	8,242	1	1	1	1	-	1,048	1,037	3,326
Banquero	114	3,091	4,891	4,891	2,465	3,078	1	1	1	1	-	628	1,148	4,329
Coahuila	3,722	64,779	61,728	61,728	6,401	6,401	21	303	6	201	29	1,838	2,039	63,867
Colima	173	803	368	3,488	3,488	3,276	7	123	3	84	4	88	3,263	4,047
Chiapas	48	700	873	1,777	1,829	1,829	4	144	8	78	88	3,222	3,821	48,197
Chihuahua	1,919	14,628	18,520	18,520	8,879	14,382	6	144	127	38	688	3,088	27,394	38,893
Ciudad de México	727	3,484	3,712	18,021	18,019	8,487	184	3,847	38	688	229	3,128	46,360	38,871
Durango	229	3,717	2,828	4,238	4,238	4,658	47	827	4	4	1,088	37,248	18,823	
Guanajuato	1,488	14,610	16,789	8,287	8,287	8,500	48	7,609	30	681	118	1,088	28,778	28,287
Hidalgo	209	8,321	8,317	8,317	6,782	6,782	1	1	25	382	127	1,328	18,841	14,487
Jalisco	137	2,287	2,698	781	18,878	13,227	17	201	8	37	48	1,428	18,418	24,888
México, Distrito de	1,088	17,488	12,444	14,381	10,860	17,884	10	186	119	1,138	22	3,308	48,328	34,823
Michoacán	88	344	807	8,071	8,071	8,071	8	182	7	129	42	4,122	17,419	18,119
Moravia	282	2,514	1,083	20,222	17,878	17,887	6	188	4	12	12	842	18,208	14,425
Nuevo León	71	880	480	2,784	1,641	1,641	1	88	3,221	1	8	3,228	48,848	33,778
Oaxaca	187	1,948	6,824	17,100	6,824	6,824	17	888	8	88	9	861	17,127	28,664
Puebla	1,291	11,873	8,878	18,284	12,238	12,238	3	17	14	3	18	5,842	22,282	18,287
Quintana Roo	300	3,822	4,984	13,260	8,881	8,881	13	261	4	68	6	2,688	48,124	37,028
Quintana Roo	278	2,088	1,924	11,223	8,881	8,881	1	10	4	68	1,088	1,088	16,128	16,128
San Luis Potosí	836	18,443	8,722	8,443	8,443	8,443	194	788	27	428	238	1,328	28,127	27,428
Sinaloa	396	17,188	8,128	8,128	8,128	8,128	4	17	19	19	1,328	1,328	18,718	
Sonora	383	14,822	12,238	2,238	1,788	4,221	2	28	27	47	1,328	1,328	27,428	
Tlaxcala	21	341	483	17,127	14,000	14,000	2	39	28	28	147	118	28,000	28,178
Tlaxcala	442	18,134	7,222	18,127	10,779	10,779	35	1,137	428	147	118	1,328	28,000	28,178
Tlaxcala	397	3,028	2,234	3,018	2,007	3,018	4	85	2	33	37	1,088	28,000	28,178
Veracruz	216	2,848	2,238	21,428	18,828	18,828	8	88	24	24	1,328	1,328	28,000	28,178
Yucatán	482	4,448	3,348	18,828	18,828	18,828	4	78	42	1,328	1,328	1,328	28,000	28,178
Zacatecas	881	18,288	8,214	14,828	28,124	28,124	4	44	17	148	17	1,328	28,000	28,178
Total	17,214	244,822	174,822	484,828	344,828	344,828	378	17,271	348	4,878	1,488	3,428	18,828	18,828

Nota: Modalidades con los contenidos en los Registros de Capacitación del IMC de los ejercicios fiscales 2013 - 2018.
Figuras: Personas registradas en los cursos de capacitación por modalidad de capacitación con presupuesto federal.
Fuente: Dirección de Apoyo a la Capacitación y Subsecretaría de Incentivos de la Coordinación General del Servicio Nacional de Empleo.

En el periodo del 1° de enero de 2013 al 30 de noviembre de 2018, se realizaron 54,893 cursos de capacitación, que registraron a 1'062,443 personas, logrando colocar en un empleo a 833,635, por lo que se obtuvo una tasa de colocación de 78.5%.

Modalidades

Capacitación Mixta. - Cursos realizados 17,514; personas registradas 224,022; eventos de colocación 176,253, por lo que se obtuvo una tasa de colocación de 78.7%.

Capacitación en la Práctica Laboral. - Cursos realizados 21,722; personas registradas 480,065; eventos de colocación 353,859, por lo que se obtuvo una tasa de colocación de 73.7%.

Capacitación para el Autoempleo. - Cursos realizados 14,832; personas registradas 342,391; eventos de colocación 295,546, por lo que se obtuvo una tasa de colocación de 86.3%.



Vales de Capacitación. - Cursos realizados 576; personas registradas 11,271; eventos de colocación 5,997, por lo que se obtuvo una tasa de colocación de 53.2%.

Capacitación para Técnicos y Profesionistas. - Cursos realizados 248; personas registradas 4,676; eventos de colocación 1,966, por lo que se obtuvo una tasa de colocación de 42.7%.

Capacitación para la Certificación de Competencias Laborales. - Cursos realizados 1; con 18 personas registradas; eventos de colocación 14, por lo que se obtuvo una tasa de colocación de 77.7%.

Cuadro No. 9 Actividades del Subprograma Fomento al Autoempleo realizadas con presupuesto federal 2013 - 2018

Subprograma Fomento al Autoempleo

Programa de Apoyo al Empleo

Fomento al Autoempleo

Acciones llevadas a cabo con presupuesto federal, Ejercicios Fiscales 2013 - 2018

Ejercicio Fiscal	Iniciativas de Ocupación	Personas registradas	Eventos de colocación		
			Empleos generados	Empleos consolidados	Total
2013	5,089	9,951	9,547	404	9,951
2014	4,866	9,928	9,635	293	9,928
2015	3,543	7,225	7,166	59	7,225
2016	4,166	8,132	8,132	-	8,132
2017	1,507	2,940	2,940	-	2,940
2018	2,972	5,533	5,533	-	5,533
Total 2013 - 2018	22,143	43,709	42,953	756	43,709

Cifras definitivas. Acciones realizadas con Presupuesto Federal.

Fuente: Dirección de Apoyos a Desempleados y Subempleados de la Coordinación General del Servicio Nacional de Empleo.

Handwritten signatures and initials in blue ink, including a large 'S' and 'IB'.



Cuadro No. 10 Actividades por entidad federativa del Subprograma Fomento al Autoempleo realizadas con presupuesto federal 2013 - 2018

Programa de Apoyo al Empleo
Fomento al Autoempleo

Acciones llevadas a cabo con presupuesto federal, Ejercicios Fiscales 2013 - 2018

Entidad Federativa	Iniciativas de Ocupación	Personas registradas	Empleos generados	Empleos consolidados	Total
Aguascalientes	575	821	799	22	821
Baja California	641	1,242	1,188	54	1,242
Baja California Sur	228	478	457	21	478
Campuche	705	1,141	1,141	-	1,141
Coahuila	677	994	987	7	994
Colima	330	442	430	12	442
Chiapas	483	1,065	1,065	-	1,065
Chihuahua	583	1,473	1,438	35	1,473
Ciudad de México	756	2,023	2,018	5	2,023
Durango	643	1,207	1,186	21	1,207
Guajuato	1,372	1,733	1,627	106	1,733
Guerrero	696	1,156	1,156	-	1,156
Hidalgo	389	1,007	1,007	-	1,007
Jalisco	890	1,805	1,804	1	1,805
México, Estado de	1,940	3,498	3,412	86	3,498
Michoacán	699	1,441	1,438	3	1,441
Morelia	567	1,026	1,021	5	1,026
Nayarit	416	624	607	17	624
Nuevo León	619	1,564	1,564	-	1,564
Oaxaca	384	962	959	3	962
Puebla	441	1,252	1,214	38	1,252
Querétaro	455	1,007	999	8	1,007
Quintana Roo	330	750	725	25	750
San Luis Potosí	626	1,323	1,323	-	1,323
Sinaloa	872	1,730	1,677	53	1,730
Sonora	610	1,515	1,484	31	1,515
Tlaxcala	714	1,708	1,678	30	1,708
Tamaulipas	707	856	810	46	856
Tlaxcala	258	509	506	3	509
Veracruz	741	2,327	2,127	200	2,327
Yucatán	1,882	3,504	3,504	-	3,504
Zacatecas	914	1,626	1,604	22	1,626
Total	25,143	43,709	42,853	756	43,709

Cifras subtotales. Acciones realizadas con Presupuesto Federal. Fuente: Dirección de Apoyos a Desempleados y Subempleados de la Coordinación General del Servicio Nacional de Empleo.

Del 1° de enero de 2013 al 30 de noviembre de 2018, se apoyaron 22,143 Iniciativas de Ocupación por Cuenta Propia, que colocaron a 43,709 personas en un empleo.

[Handwritten signature]

[Handwritten signature]



Cuadro No. 11 Actividades del Subprograma Movilidad Laboral realizadas con presupuesto federal 2013 - 2018

Subprograma de Movilidad Laboral

Programa de Apoyo al Empleo
Movilidad Laboral

Acciones llevadas a cabo con presupuesto federal, Ejercicios Fiscales 2013 - 2018

Ejercicio Fiscal	Sector Agrícola		Sectores Industrial y de Servicios		Total	
	Apoyos	Eventos de colocación	Personas apoyadas	Eventos de colocación	Eventos de atención	Eventos de colocación
2013	105,942	86,996	9,493	9,473	115,435	96,469
2014	159,509	108,916	12,160	12,112	171,669	121,028
2015	94,006	50,558	2,183	2,183	96,189	52,741
2016	100,829	73,314	4,887	4,887	105,716	78,201
2017	34,577	22,303	Se eliminó esta modalidad		34,577	22,303
2018	Se eliminaron las modalidades para quedar únicamente como Subprograma de Movilidad Laboral					
Total 2013 - 2018	530,311	368,552	28,723	28,655	559,034	397,207

Cifras definitivas. Acciones realizadas con Presupuesto Federal.

Fuente: Dirección de Movilidad Laboral de la Coordinación General del Servicio Nacional de Empleo.

Handwritten marks: a large '8' and a signature 'JD' with a checkmark.

Cuadro No. 12 Actividades por entidad federativa y del Subprograma Movilidad Laboral realizadas con presupuesto federal 2013 - 2018

Entidad Federativa	Sector Agrícola		Sector Industrial y de Servicios		Total	
	Apoyos	Eventos de colocación	Personas apoyadas	Eventos de colocación	Eventos de atención	Eventos de colocación
Aguascalientes	-	-	325	319	326	319
Baja California	4,668	1,247	391	361	5,077	1,628
Baja California Sur	5,383	148	530	528	6,123	678
Campeche	741	353	565	565	1,206	1,118
Cochahuila	4,818	334	961	960	5,777	1,294
Colima	4,608	2,817	696	696	5,302	3,513
Chiapas	20,067	24,808	223	222	26,290	25,030
Chihuahua	13,708	5,977	554	554	14,983	6,531
Ciudad de México	-	-	771	766	771	766
Durango	9,564	6,197	691	691	10,375	8,888
Guajuato	3,143	3,807	223	230	3,366	3,027
Guerrero	38,603	35,309	636	633	39,239	35,942
Hidalgo	22,897	21,655	1,792	1,792	24,689	23,417
Jalisco	13,164	4,910	1,084	1,081	14,246	5,091
México, Estado de	477	427	1,063	1,057	1,490	1,484
Michoacán	13,936	11,453	1,198	1,196	15,134	12,649
Morelia	14,823	10,766	879	878	15,502	11,644
Nayarit	20,576	18,297	1,234	1,234	21,810	19,537
Nuevo León	2,440	1,621	218	217	2,658	2,338
Oaxaca	44,268	26,329	620	617	45,106	37,146
Puebla	47,852	43,512	268	268	48,220	43,860
Quintana Roo	-	-	502	501	502	501
Quintana Roo	820	24	2	2	822	25
San Luis Potosí	31,723	23,942	552	552	32,275	24,364
Sinaloa	70,741	43,429	1,083	1,083	71,824	44,512
Sonora	35,487	3,003	618	618	36,105	3,021
Tlaxaco	2,733	2,479	1,388	1,387	4,131	3,879
Tlaxcala	4,705	2,753	1,548	1,544	6,251	4,207
Tlaxcala	2,564	2,472	690	690	3,274	3,150
Veracruz	74,153	67,318	1,645	1,645	75,828	62,960
Yucatán	6,350	3,078	2,715	2,715	8,065	5,793
Zacatecas	10,725	7,216	2,459	2,442	12,504	9,658
Total	530,311	268,562	39,723	39,655	399,034	397,207

Otras acciones: Acciones realizadas con Presupuesto Federal
Fuente: Dirección de Movilidad Laboral de la Coordinación General del Servicio Nacional de Empleo

En el periodo comprendido del 1° de enero de 2013 al 30 de noviembre de 2018, se otorgaron 559,034 apoyos, de los cuales se colocaron 397,207 personas, significando una tasa de colocación del 71.1%.

Subprograma de Repatriados Trabajando

En el periodo comprendido del 1° de enero de 2013 al 30 de noviembre de 2018, se otorgaron 26,550 apoyos.

[Handwritten signatures and initials in blue ink]

Presupuesto estatal
Apoyos entregados

Cuadro No. 13 Actividades del Programa de Apoyo al Empleo realizadas con presupuesto estatal 2013 - 2018

Programa de Apoyo al Empleo
Resumen de las acciones realizadas con presupuesto estatal
Acciones Ejecutivas Fiscales 2013 - 2018

Ejercicio Fiscal	Bécatos		Fomento al Autoempleo		Movilidad Laboral				Repatriados Trabajando		Total	
	Registrados	Eventos de colocación	Personas Registradas	Eventos de colocación	Sector Agrícola		Sector Industrial y de Servicios		Apoyos	Eventos de atención	Eventos de colocación	Eventos de colocación
2013	47,709	39,062	5,311	5,311	3,408	1,143	505	505	5,262	62,195	46,021	
2014	62,164	52,290	5,584	5,584	1,402	1,264	371	371	4,492	74,013	59,509	
2015	52,830	43,411	4,213	4,213	1,183	841	670	670	1,580	60,476	49,135	
2016	56,506	47,341	4,603	4,603	1,052	189	269	269	1,058	63,488	52,462	
2017	64,581	51,846	4,392	4,392	2,599	1,894	Se eliminaron las modalidades, para quedar únicamente como subprograma de Movilidad Laboral		1,674	73,246	67,932	
2018	43,142	27,287	2,846	2,846	1,072	720			794	47,854	30,853	
Total 2013 - 2018	326,922	261,037	26,949	26,949	10,716	6,051	1,815	1,815	14,860	381,272	295,652	

Cifras definitivas. Acciones realizadas con Presupuesto Estatal.

Fuente: Direcciones de Movilidad Laboral y de Apoyos a Desempleados y Subempleados de la Coordinación General del Servicio Nacional de Empleo.

Handwritten marks: a large '8' and a signature 'JIM' with a checkmark.

Cuadro No. 14 Actividades por entidad federativa del Programa de Apoyo al Empleo realizadas con presupuesto estatal
2013 - 2018

Programa de Apoyo al Empleo
Resumen de las acciones realizadas con presupuesto estatal
Acciones Ejecutivas Finales 2013 - 2018

Entidad Federativa	Bécate		Fomento al Autempleo		Movilidad Laboral				Repatriados Trabajando		Total		
	Registros	Eventos de colocación	Personas Registradas	Eventos de colocación	Sector Agrícola		Sector Industrial y de Servicios		Apoyos	Eventos de atención	Eventos de colocación	Eventos de atención	Eventos de colocación
					Eventos de atención	Eventos de colocación	Eventos de atención	Eventos de colocación					
Agua Calientes	8,209	7,210	916	916	-	-	-	-	30	9,344	8,126	3,244	
Baja California	2,692	1,678	423	423	-	-	-	-	-	3,085	2,351	3,085	
Baja California Sur	5,506	4,224	260	260	1,933	75	2	2	5	7,795	4,591	7,795	
Campeche	4,070	3,522	322	322	-	-	-	-	-	4,392	2,844	4,392	
Coahuila	8,783	8,088	120	120	533	272	383	383	6,541	16,350	7,770	16,350	
Colima	4,896	3,627	205	205	-	-	100	100	17	4,918	3,932	4,918	
Chiapas	8,227	7,392	1,171	1,171	-	-	-	-	-	9,398	8,503	9,398	
Chihuahua	6,134	4,662	873	873	107	-	-	-	1,533	8,647	5,955	8,647	
Clayton de México	11,576	7,698	1,262	1,262	-	-	-	-	-	12,857	8,991	12,857	
Durango	9,866	4,237	765	765	185	-	-	-	170	6,956	5,167	6,956	
Guerrero	46,235	31,945	1,951	1,951	-	-	-	-	-	48,186	33,890	48,186	
Guatemala	1,130	881	873	873	-	-	-	-	-	2,003	1,754	2,003	
Hidalgo	4,335	3,701	1,245	1,245	190	190	31	31	138	5,939	5,167	5,939	
Jalisco	17,266	9,752	1,368	1,368	1,156	-	-	-	-	13,740	10,030	13,740	
México, s.d.o. de	30,881	23,498	2,188	2,188	75	75	196	196	109	33,449	26,937	33,449	
Michoacán	2,483	3,091	587	587	-	-	-	-	-	4,050	3,058	4,050	
Morelos	14,337	13,267	850	850	1,573	1,418	9	9	80	18,853	15,545	18,853	
Nayarit	805	463	66	66	-	-	-	-	-	781	329	781	
Nuevo León	9,202	7,213	560	560	430	334	351	351	-	10,053	8,358	10,053	
Oaxaca	-	-	157	157	-	-	-	-	-	157	157	157	
Puebla	16,534	13,332	872	872	-	-	-	-	-	17,400	14,204	17,400	
Querrtaro	5,502	4,702	950	950	-	-	-	-	-	6,467	5,052	6,467	
Quintana Roo	1,748	1,511	589	589	14	-	-	-	1	2,352	2,100	2,352	
San Luis Potosí	8,389	3,701	1,488	1,488	-	-	-	-	-	7,897	7,199	7,897	
Sinaloa	2,703	2,372	809	809	3,567	2,695	320	320	97	7,498	5,195	7,498	
Sonora	1,445	1,128	783	783	-	-	-	-	247	2,455	1,897	2,455	
Tlaxcala	13,826	12,392	1,460	1,460	74	74	-	-	3	15,303	13,869	15,303	
Tamaulipas	4,322	3,035	170	170	431	408	289	289	4,699	8,679	3,907	8,679	
Tlaxcala	2,189	1,518	370	370	156	156	20	20	78	2,620	2,064	2,620	
Veracruz	8,740	7,766	-	-	-	-	-	-	-	8,740	7,766	8,740	
Yucatán	20,915	18,454	1,284	1,284	181	108	-	-	-	22,362	19,846	22,362	
Zacatecas	55,318	45,489	2,082	2,082	201	180	105	105	1,108	56,959	47,905	56,959	
Total	326,932	261,037	26,948	26,948	16,718	16,661	1,815	1,815	14,880	381,272	295,832	381,272	

Oficina Ejecutiva Acciones realizadas con presupuesto estatal
Fuente: Direcciones de Movilidad Laboral y de Apoyo a Desempejados y Subempleados de la Coordinación General del Servicio Nacional de Empleo

Del 1° de enero de 2013 al 30 de noviembre de 2018, mediante los subprogramas de Bécate, Fomento al Autoempleo, Movilidad Laboral y Repatriados Trabajando, con recurso estatal se colocaron en un empleo a 295,832 personas de un total de 381,272 eventos de atención, lo que significó una tasa de colocación del 77.6%.

(Handwritten signatures and initials in blue ink)

Cuadro No. 15 Actividades del Subprograma Bécate realizadas con presupuesto estatal 2013 - 2018

Subprograma Bécate

Programa de Apoyo al Empleo

BÉCATE

Acciones por modalidad de capacitación llevadas a cabo con presupuesto estatal, Ejercicios Fiscales 2013 - 2018

Ejercicio Fiscal	Capacitación Mixta			Capacitación en la Práctica Laboral			Capacitación para el Autempleo			Capacitación para Técnicos y Profesionistas			Valores de Capacitación			Total		
	Cursos	Registrados	Eventos de colocación	Cursos	Registrados	Eventos de colocación	Cursos	Registrados	Eventos de colocación	Cursos	Registrados	Eventos de colocación	Cursos	Registrados	Eventos de colocación	Cursos	Registrados	Eventos de colocación
2013	310	5,123	4,307	269	5,641	3,904	1,626	30,786	30,247	57	1,150	604	2,292	47,709	26,062			
2014	315	9,113	7,176	228	4,953	3,551	2,001	47,483	41,254	29	635	295	2,773	62,164	52,289			
2015	701	10,268	6,241	309	8,954	4,813	1,484	30,000	30,159	18	308	186	2,809	52,230	43,411			
2016	519	6,965	5,012	305	8,682	5,200	1,685	40,621	36,045	11	237	22	2,806	66,306	47,241			
2017	837	11,865	6,072	466	10,576	7,627	1,751	41,421	34,960	36	700	367	3,084	64,381	51,648			
2018	511	5,756	2,340	289	6,481	2,967	1,277	30,583	22,720	14	344	260	2,091	43,142	27,287			
Total 2013 - 2018	3,287	49,031	36,546	1,943	43,287	26,728	8,864	221,652	194,200	104	2,162	1,197	15,346	326,932	261,837			

OTROS EJERCICIOS: Acciones realizadas con Presupuesto Estatal

Registrados: Personas registradas en un curso de capacitación.

Eventos de colocación: Estimación del volumen de personas que logran colocarse en un empleo.

Fuentes: Dirección de Apoyo a Desempeñados y Subempleados de la Coordinación General del Servicio Nacional de Empleo.

Handwritten marks: a checkmark, an arrow pointing to the right, and the letters 'ID'.

Cuadro No. 16 Actividades por entidad federativa del Subprograma Bécaute realizadas con presupuesto estatal 2013 - 2018

Programa de Apoyo al Empleo
MÉCANTE V

Acciones por modalidad de capacitación llevadas a cabo con presupuesto estatal, Ejercicios Fiscales 2013 - 2018

Entidad Federativa	Capacitación Mixta		Capacitación en la Práctica Laboral		Capacitación para el Automejoramiento		Valores de Capacitación		Capacitación para Técnicos y Profesionistas		Total				
	Cursos	Eventos de colocación	Cursos	Eventos de colocación	Cursos	Eventos de colocación	Cursos	Eventos de colocación	Cursos	Eventos de colocación	Cursos	Eventos de colocación			
Aguascalientes	30	1,423	20	411	258	8,391	-	-	1	12	370	8,288			
Baja California	8	38	25	479	99	2,127	-	-	-	-	-	-			
Baja California Sur	258	1,160	56	1,345	152	3,008	-	-	-	-	-	-			
Campeche	8	81	23	446	108	2,363	-	-	-	-	-	-			
Coahuila	114	1,170	85	1,654	323	6,524	-	-	-	-	-	-			
Colima	7	9	4	18	11	4,495	-	-	3	74	302	4,296			
Chiapas	-	-	52	1,188	303	7,081	-	-	-	-	-	-			
Chihuahua	21	348	47	481	229	5,001	-	-	1	24	278	5,134			
Ciudad de México	14	244	298	8,543	170	3,659	3,243	3,864	44	829	526	11,576			
Durango	64	874	72	1,639	1,040	2,477	-	-	-	-	-	-			
Guerrero	1,838	31,218	164	3,857	458	10,206	38	793	17	243	372	8,658			
Guerrero	-	-	-	-	48	1,138	881	-	-	-	49	1,138			
Hidalgo	23	245	32	1,110	142	2,540	-	-	-	-	2	40			
Jalisco	113	1,348	36	873	428	9,288	-	-	-	-	2	40			
México, Estado de	70	1,515	207	5,149	971	24,152	18,822	2	40	40	1,281				
Michoacán	-	-	-	-	144	3,308	3,018	-	-	-	-	-			
Morales	23	425	7	175	551	13,706	12,877	-	-	-	-	-			
Nayarit	-	-	9	35	30	640	446	-	-	-	-	-			
Nuevo León	146	1,528	155	3,079	225	4,462	-	-	12	185	139	3,663			
Oaxaca	-	-	-	-	-	-	-	-	-	-	-	-			
Puebla	223	2,661	117	2,824	438	10,949	8,953	-	-	-	-	-			
Querétaro	11	165	39	677	231	4,870	4,160	-	-	-	-	-			
Quintana Roo	-	-	4	82	74	1,948	1,449	-	-	-	-	-			
San Luis Potosí	74	1,188	54	1,080	189	4,095	3,926	-	-	2	25	18			
Sinaloa	18	258	214	1,779	81	2,299	1,888	-	-	-	-	-			
Sonora	09	894	8	48	31	478	406	-	-	-	-	-			
Tlaxcala	32	238	108	2,474	482	11,051	10,480	-	-	1	25	83			
Tlaxcala	5	71	32	765	138	3,351	2,350	20	21	2	45	25			
Tzucucil	27	504	319	475	63	1,218	920	6	126	74	181	4,322			
Veracruz	14	84	53	238	347	8,438	7,535	-	-	-	-	-			
Yucatán	73	825	87	1,675	785	17,938	16,404	-	-	38	677	372			
Zacatecas	06	755	312	5,201	3,734	8,008	48,010	-	-	-	-	-			
Total	3,387	48,037	5,848	43,287	38,728	194,396	271,162	164	2,162	1,101	81	1,290	15,348	326,032	287,037

Cifras adicionales: Acciones realizadas con Presupuesto Estatal

1. Las modalidades con las combinadas en las Reglas de Operación del PAF, de los ejercicios fiscales de 2013 y 2018

Registros: Personas registradas en un curso de capacitación.

Eventos de colocación: Estimación del volumen de personas que logran colocarse en un empleo.

Fuente: Dirección de Apoyo a Desempeños y Subempleados de la Coordinación General del Servicio Nacional de Empleo

En el periodo del 1° de enero de 2013 al 30 de noviembre de 2018, con recurso estatal, se realizaron 15,349 cursos de capacitación, otorgando atención a 326,932 personas, logrando colocar en un empleo a 261,037, por lo que se obtuvo una tasa de colocación de 79.8%.

Handwritten marks: a large number '2' and a signature 'TS' with an arrow pointing to the table.



Modalidades

Capacitación Mixta. - Cursos realizados 3,387; personas registradas 49,031; eventos de colocación 36,148.
 Capacitación en la Práctica Laboral. - Cursos realizados 1,943; personas registradas 43,287; eventos de colocación 28,728.
 Capacitación para el Autoempleo. - Cursos realizados 9,854; personas registradas 231,162; eventos de colocación 194,390.
 Vales de Capacitación. - Cursos realizados 104; personas registradas 2,162; eventos de colocación 1,101.
 Capacitación para Técnicos y Profesionistas. - Cursos realizados 61; personas registradas 1,290; eventos de colocación 670.

Cuadro No. 17 Actividades del Subprograma Fomento al Autoempleo realizadas con presupuesto estatal 2013 - 2018

Subprograma Fomento al Autoempleo

**Programa de Apoyo al Empleo
Fomento al Autoempleo**

Acciones llevadas a cabo con presupuesto estatal, Ejercicios Fiscales 2013 - 2018

Ejercicio Fiscal	Iniciativas de Ocupación	Personas registradas	Eventos de colocación		
			Empleos generados	Empleos consolidados	Total
2013	2,630	5,311	5,086	225	5,311
2014	2,825	5,584	5,476	108	5,584
2015	1,986	4,213	4,207	6	4,213
2016	2,220	4,603	4,603	-	4,603
2017	2,380	4,392	4,392	-	4,392
2018	1,598	2,846	2,846	-	2,846
Total 2013 - 2018	13,639	26,949	26,610	339	26,949

Cifras definitivas. Acciones realizadas con Presupuesto Estatal.

Fuente: Dirección de Apoyos a Desempleados y Subempleados de la Coordinación General del Servicio Nacional de Empleo.

Handwritten blue ink marks: a checkmark, a large 'L' shape, and a signature.

Cuadro No. 18 Actividades por entidad federativa del Subprograma Fomento al Autoempleo realizadas con presupuesto estatal 2013 - 2018

Programa de Apoyo al Empleo
Fomento al Autoempleo

Acciones llevadas a cabo con presupuesto estatal, Ejercicios Fiscales 2013 - 2018

Entidad Federativa	Iniciativas de Ocupación	Personas registradas	Empleos generados	Empleos en subsidio	Total
Aguascalientes	611	916	904	12	916
Baja California	215	423	411	12	423
Baja California Sur	131	260	255	5	260
Campeche	201	322	322	-	322
Coahuila	76	120	120	-	120
Colima	143	206	203	2	205
Chiapas	546	1,171	1,171	-	1,171
Chihuahua	330	873	842	31	873
Ciudad de México	479	1,282	1,279	3	1,282
Durango	387	765	750	15	765
Guajuato	1,062	1,851	1,876	75	1,951
Guerrero	658	873	873	-	873
Hidalgo	484	1,245	1,242	3	1,245
Jalisco	597	1,388	1,388	0	1,388
México, Estado de	1,076	2,188	2,130	58	2,188
Michoacán	303	567	563	4	567
Moravia	470	860	844	16	860
Nayarit	62	66	66	-	66
Nuevo León	132	560	560	-	560
Oaxaca	59	157	156	1	157
Puebla	323	872	841	31	872
Quintana Roo	435	950	948	2	950
San Luis Potosí	247	589	586	3	589
Sinaloa	717	1,498	1,496	2	1,498
Sonora	391	809	774	35	809
Tamaulipas	309	763	761	2	763
Tlaxcala	602	1,400	1,398	2	1,400
Tlaxcala	139	170	165	5	170
Tlaxcala	156	370	370	-	370
Veracruz	-	-	-	-	-
Yucatán	686	1,284	1,284	-	1,284
Zacatecas	1,135	2,082	2,063	19	2,082
Total	13,639	26,949	26,610	339	26,949

Cifras definitivas. Acciones realizadas con Presupuesto Estatal.
Fuente: Dirección de Apoyo a Desempleados y Subempleados de la Coordinación General del Servicio Nacional de Empleo.

Del 1° de enero de 2013 al 30 de noviembre de 2018, se apoyaron 13,639 Iniciativas de Ocupación por Cuenta Propia, que colocaron a 26,949 personas con la obtención de un empleo.

Cuadro No. 19 Actividades del Subprograma Movilidad Laboral realizadas con presupuesto estatal 2013 - 2018

Subprograma de Movilidad Laboral

**Programa de Apoyo al Empleo
Movilidad Laboral**

Acciones llevadas a cabo con presupuesto estatal, Ejercicios Fiscales 2013 - 2018

Ejercicio Fiscal	Sector Agrícola		Sector Industrial y de Servicios		Total	
	Apoyos	Eventos de colocación	Personas apoyadas	Eventos de colocación	Eventos de atención	Eventos de colocación
2013	3,408	1,143	505	505	3,913	1,648
2014	1,402	1,264	371	371	1,773	1,635
2015	1,183	841	670	670	1,853	1,511
2016	1,052	189	269	269	1,321	458
2017	2,599	1,894	Se eliminó esta modalidad		2,599	1,894
2018	Se eliminaron las modalidades para quedar únicamente como Subprograma de Movilidad Laboral					
Total 2013 - 2018	10,716	6,051	1,815	1,815	12,531	7,866

Cifras definitivas. Acciones realizadas con Presupuesto Estatal.

Fuente: Dirección de Movilidad Laboral de la Coordinación General del Servicio Nacional de Empleo.

[Handwritten signatures and initials in blue ink]

Cuadro No. 20 Actividades por entidad federativa del Subprograma Movilidad Laboral realizadas con presupuesto estatal 2013 - 2018

Programa de Apoyo al Empleo
Movilidad Laboral

Acciones llevadas a cabo con presupuesto estatal, Ejercicios Fiscales 2013 - 2018

Entidad Federativa	Sector Agrícola		Sector Industrial y de Servicios		Total	
	Apoyos	Eventos de colocación	Permisos apoyados	Eventos de colocación	Eventos de atención	Eventos de colocación
Aguascalientes	-	-	-	-	-	-
Baja California	-	-	-	-	-	-
Baja California Sur	1,933	70	2	2	1,935	77
Campeche	-	-	-	-	-	-
Coahuila	533	272	393	393	926	665
Colima	-	-	100	100	100	100
Chiapas	-	-	-	-	-	-
Chihuahua	107	-	-	-	107	-
Ciudad de México	-	-	-	-	-	-
Durango	165	165	-	-	165	165
Guerrero	-	-	-	-	-	-
Guatemala	-	-	-	-	-	-
Hidalgo	190	190	31	31	221	221
Jalisco	1,108	-	-	-	1,108	-
México, Estado de	75	75	196	196	271	271
Michoacán	-	-	-	-	-	-
Morelos	1,573	1,419	0	0	1,502	1,428
Nayarit	-	-	-	-	-	-
Nuevo León	430	334	351	351	781	585
Oaxaca	-	-	-	-	-	-
Puebla	-	-	-	-	-	-
Querétaro	-	-	-	-	-	-
Quintana Roo	14	-	-	-	14	-
San Luis Potosí	-	-	-	-	-	-
Sinaloa	3,367	2,695	320	320	3,687	3,015
Sonora	-	-	-	-	-	-
Tlaxcala	74	74	-	-	74	74
Tampulipas	431	400	288	288	719	690
Tlaxcala	150	150	20	20	170	170
Veracruz	-	-	-	-	-	-
Yucatán	161	108	-	-	161	108
Zacatecas	201	180	105	105	306	283
Total	10,716	6,051	1,815	1,815	12,531	7,888

Nota: Incluye acciones realizadas con Presupuesto Estatal.
Fuente: Dirección de Movilidad Laboral de la Coordinación General del Sistema Nacional de Empleo

En el periodo comprendido del 1° de enero de 2013 al 30 de noviembre de 2018, se otorgaron 12,531 apoyos, de los cuales se colocaron 7,866 personas, significando una tasa de colocación del 62.8%.

Subprograma de Repatriados Trabajando

En el periodo comprendido del 1° de enero de 2013 al 30 de noviembre de 2018, se otorgaron 14,860 apoyos.

(Handwritten marks and signatures)

Cuadro No. 21 Actividades del Programa de Apoyo al Empleo realizadas con presupuesto federal y estatal 2013 - 2018

Presupuesto federal más presupuesto estatal

Programa de Apoyo al Empleo
Resumen de las acciones realizadas con presupuesto federal y estatal
Acciones Ejercicios Fiscales 2013 - 2018

Ejercicio Fiscal	Bécatos		Fomento al Autoempleo		Movilidad Laboral				Repatriados Trabajando		Total	
	Registrados	Eventos de colocación	Personas Registradas	Eventos de colocación	Sector Agrícola		Sectores Industrial y de Servicios		Apoyos	Eventos de atención	Eventos de colocación	Eventos de colocación
					Eventos de atención	Eventos de colocación	Eventos de atención	Eventos de colocación				
2013	307,659	241,739	15,262	15,262	100,350	88,739	9,998	9,976	10,143	452,412	355,178	
2014	329,636	263,853	15,512	15,512	160,911	110,180	12,531	12,483	12,068	531,258	402,028	
2015	196,159	157,687	11,438	11,438	95,189	51,399	2,853	2,853	3,620	309,459	223,377	
2016	282,123	226,312	12,735	12,735	101,881	73,503	5,156	5,156	6,729	408,624	317,706	
2017	131,935	105,226	7,332	7,332	37,176	24,197	Esta modalidad se cancela a partir de 2017.		4,516	180,959	136,765	
2018	141,863	99,855	8,379	8,379	36,520	27,185			3,534	190,296	135,419	
Total 2013 - 2018	1,389,375	1,094,672	70,658	70,658	541,027	374,603	30,538	30,470	41,410	2,073,008	1,570,403	

Cifras definitivas. Acciones realizadas con Presupuesto Federal y Estatal.

Fuente: Direcciones de Movilidad Laboral y de Apoyo a Desempleados y Subempleados de la Coordinación General del Servicio Nacional de Empleo.

[Handwritten signatures and initials in blue ink]

Cuadro No. 22 Actividades por entidad federativa del Programa de Apoyo al Empleo realizadas con presupuesto federal y estatal 2013 - 2018

Programa de Apoyo al Empleo
Resumen de las acciones realizadas con presupuesto federal y estatal
Acciones Ejercidas Finales 2013 - 2018

Entidad Federativa	México		Fomento al Autosustento		Movilidad Laboral			Reposición Trabajando		Total	
	Registradas	Eventos de colocación	Personas Registradas	Eventos de colocación	Sector Agrícola		Sectores Industrial y de Servicio		Apoyos	Eventos de atención	Eventos de colocación
					Eventos de atención	Eventos de colocación	Eventos de atención	Eventos de colocación			
Aguascalientes	30,287	25,068	1,737	1,737	-	-	325	319	608	32,937	27,124
Baja California	20,589	16,514	1,665	1,665	4,696	1,247	361	381	1,406	34,737	21,807
Baja California Sur	25,183	17,578	738	738	7,526	273	532	530	23	34,002	19,069
Campeche	15,226	9,047	1,463	1,463	741	553	565	565	76	16,079	11,628
Coahuila	41,702	30,554	1,114	1,114	8,348	606	1,364	1,353	7,172	87,291	33,837
Colima	13,889	10,228	647	647	4,606	2,817	768	766	248	30,188	14,488
Chiapas	82,146	55,583	2,226	2,226	26,087	24,806	223	222	552	91,238	82,878
Chihuahua	43,486	33,535	2,349	2,349	13,816	8,977	554	554	2,880	63,093	42,412
Ciudad de México	29,401	26,570	2,305	2,305	-	-	771	766	469	65,325	42,641
Durango	29,401	26,570	1,972	1,972	9,848	6,382	681	681	737	43,640	28,185
Guerrero	85,070	61,332	3,684	3,684	3,143	2,807	223	220	1,480	93,040	66,043
Guatemala	31,982	25,326	2,029	2,029	38,903	35,309	638	633	972	74,232	63,300
Hidalgo	30,760	27,286	2,282	2,282	23,087	21,815	1,823	1,823	590	61,802	53,178
Jalisco	57,101	43,985	3,173	3,173	14,270	1,084	1,081	1,081	970	76,598	52,749
México, Estado de	128,086	101,614	5,688	5,688	802	502	1,259	1,253	1,217	138,980	106,005
Michoacán	21,882	17,046	2,008	2,008	13,936	11,453	1,198	1,196	1,438	40,482	32,203
Morelos	54,871	47,065	1,676	1,676	16,194	12,185	888	887	686	74,617	62,013
Nayarit	7,872	5,727	680	680	30,876	18,397	1,234	1,234	313	30,685	25,948
Nuevo León	41,544	32,887	2,124	2,124	2,870	2,055	889	888	223	47,630	37,734
Oaxaca	17,311	13,287	1,119	1,119	44,388	26,329	870	817	882	64,220	43,552
Puebla	64,718	50,781	2,124	2,124	47,852	43,912	366	366	853	115,915	86,765
Queretaro	36,932	30,571	1,857	1,857	-	-	502	501	466	30,858	33,029
Quintana Roo	27,805	21,266	1,339	1,339	834	24	2	1	18	30,096	22,660
San Luis Potosí	38,516	33,779	2,821	2,821	31,723	23,842	552	552	566	74,198	60,394
Sinaloa	29,997	26,083	2,539	2,539	74,306	48,124	1,403	1,403	1,285	109,528	78,149
Sonora	22,894	18,923	2,278	2,278	35,487	3,003	819	818	3,206	64,588	25,822
Tlaxcala	49,419	40,567	3,108	3,108	2,807	2,553	1,388	1,387	124	90,856	47,835
Tlaxiaco	43,982	30,613	1,026	1,026	5,136	3,161	1,894	1,832	7,887	56,875	36,632
Tlaxiaco	17,883	9,004	678	678	2,740	2,629	710	705	328	16,448	13,217
Veracruz	47,284	39,328	2,227	2,227	74,183	81,318	1,645	1,642	710	126,049	104,422
Yucatán	69,875	59,669	4,786	4,786	4,786	5,811	2,715	2,715	81	82,970	70,558
Zacatecas	120,455	85,907	3,708	3,708	10,326	7,396	2,584	2,547	2,825	139,878	110,568
Total	1,389,375	1,004,672	70,658	70,658	841,027	374,603	36,538	36,470	41,410	2,872,908	1,878,403

Cifras finales. Acciones realizadas con Presupuesto Federal y Estatal
Fuente: Direcciones de Movilidad Laboral y de Apoyo a Desempeños y Subempleos de la Coordinación General del Servicio Nacional de Empleo.

Cifras totales de actividades del PAE, entrega de apoyos económicos y en especie, realizadas con presupuesto federal más estatal, en el periodo comprendido del 1° de enero de 2013 al 30 de noviembre de 2018, con lo que se otorgaron 2'073,008 apoyos, colocando a 1'570,403 personas, significando una tasa de colocación del 75.8%.

Cuadro No. 23 Actividades del Subprograma Bécate realizadas con presupuesto federal y estatal 2013 - 2018
Subprograma Bécate

Programa de Apoyo al Empleo
BÉCATE

Acciones por modalidad de colocación llevadas a cabo con presupuesto federal y estatal, Ejercicios Fiscales 2013 - 2018

Ejercicio Fiscal	Capacitación Mista			Capacitación en la Práctica Laboral			Capacitación para el Autempleo			Capacitación para Titulares y Previsionistas			Valores de Capacitación			Capacitación para la Certificación de Competencias Laborales			Total		
	Cursos	Registrados	Eventos de colocación	Cursos	Registrados	Eventos de colocación	Cursos	Registrados	Eventos de colocación	Cursos	Registrados	Eventos de colocación	Cursos	Registrados	Eventos de colocación	Cursos	Registrados	Eventos de colocación	Cursos	Registrados	Eventos de colocación
2013	4,303	83,888	91,978	5,782	127,877	88,243	8,323	116,271	88,431	208	5,882	3,127	18,874	307,688	247,238						
2014	4,980	70,075	85,403	5,116	113,023	83,742	6,078	140,708	122,011	253	5,032	2,897	16,385	328,828	283,853						
2015	3,058	40,082	31,850	2,955	88,613	48,003	2,778	87,348	76,550	121	2,218	1,274	9,860	196,759	187,887						
2016	3,902	48,348	36,573	6,044	113,124	84,195	3,054	118,384	104,636	130	2,048	978	14,128	282,123	226,272						
2017	1,926	24,889	18,800	2,091	47,478	30,483	2,448	67,880	48,173	84	1,823	887	8,560	137,838	102,228						
2018	2,724	27,854	18,987	2,707	81,488	42,831	2,127	60,718	38,108	88	1,604	831	7,844	141,863	88,833						
Total 2013 - 2018	30,801	273,882	212,481	33,688	623,382	383,887	24,888	672,883	488,338	688	13,233	7,088	70,342	1,388,370	1,084,872						

OTras delimitados. Acciones realizadas con Presupuesto Federal y Estatal.

Registrados. Acciones registradas en un curso de capacitación.
Eventos de colocación. Dirección del número de empresas que logran colocarse en un empleo.
Fuente: Dirección de Apoyo a Desempleados y Subempleados de la Coordinación General del Servicio Nacional de Empleo.

Handwritten marks and signatures in blue ink, including a large checkmark and a signature.

Cuadro No. 24 Actividades por entidad federativa del Subprograma Bécate realizadas con presupuesto federal y estatal 2013 - 2018

Programa de Apoyo al Empleo
BÍCATE V

Acciones por modalidad de capacitación (Innovación y Empleo) y apoyo a emprendedores (Innovación y Empleo) - 2018

Entidad Federativa	Capacitación en las Prácticas Laborales		Capacitación para el Acompañamiento		Capacitación para Profesionistas		Valas de Capacitación		Capacitación para la Certificación de Competencias Laborales		Total					
	Cursos	Registrados	Eventos de colocación	Cursos	Registrados	Cursos	Registrados	Cursos	Registrados	Eventos de colocación	Cursos	Registrados	Eventos de colocación			
Aguascalientes	811	13,218	10,705	153	3,278	2,130	551	13,854	12,183	5	87	25	80	30,267	26,088	
Baja California	642	8,949	8,188	415	6,188	5,580	384	8,872	8,783	45	800	502	1,486	26,888	18,814	
Baja California Sur	1,430	4,135	2,782	612	10,134	8,978	480	10,850	8,250	4	84	-	2,428	25,183	17,878	
Campeche	173	1,182	804	268	5,427	2,767	289	6,268	5,262	6	129	2	7	18,238	9,847	
Coahuila	1,488	16,054	12,108	880	9,638	8,038	387	15,428	13,224	9	201	30	392	41,702	36,854	
Colima	182	812	372	257	8,183	3,480	335	7,814	6,354	6	138	7	152	18,889	16,228	
Chiapas	45	706	573	1,228	28,748	24,629	1,287	32,544	30,339	3	75	88	4	2,678	62,148	
Chihuahua	1,031	14,655	10,425	345	7,477	4,138	887	21,164	18,794	2	36	7	188	42,488	33,638	
Ciudad de México	348	3,108	3,978	1,828	35,574	22,788	588	13,358	10,878	35	858	226	4,478	67,878	38,678	
Durango	292	4,801	3,878	704	15,895	10,118	332	7,878	6,560	-	47	806	-	1,378	28,401	20,180
Guerrero	3,238	58,058	42,788	488	9,924	7,488	739	16,828	8,950	47	835	181	84	4,878	88,818	81,332
Guatemala	209	4,537	3,817	838	12,284	8,762	855	14,788	11,882	20	362	177	1	1,423	26,238	26,238
Hidalgo	180	2,812	2,038	842	17,688	13,143	820	12,962	11,748	7	137	73	17	1,427	35,768	27,288
Jalisco	1,889	18,842	13,327	770	19,034	13,881	1,050	22,824	18,632	5	520	22	10	1,604	87,101	43,888
México, Estado de	820	14,571	12,784	2,278	58,744	42,207	2,272	58,588	48,427	8	154	48	11	5,404	138,288	101,614
Michoacán	88	844	681	388	8,940	8,888	810	11,927	10,808	4	78	12	5	992	27,882	17,648
Morelia	606	4,438	3,788	1,093	23,332	17,878	1,093	27,090	25,338	1	8	100	82	3,788	64,871	47,882
Nayarit	73	892	490	144	2,788	1,858	188	4,031	3,089	5	84	8	4	414	7,872	6,727
Nuevo León	817	8,892	8,882	1,021	20,187	16,272	804	11,840	8,884	1	30	5	28	2,882	47,844	32,887
Oaxaca	182	1,466	1,547	180	3,002	3,004	544	11,872	10,708	-	-	-	-	811	15,287	15,287
Puebla	7,464	18,824	11,710	884	21,318	14,758	1,150	28,718	24,882	2	12	5	2	3,472	84,718	82,781
Querétaro	397	6,037	5,084	735	14,027	10,332	818	18,841	14,078	4	88	60	13	1,887	38,872	38,871
Quintana Roo	228	2,188	1,973	785	16,811	11,185	382	8,888	8,128	-	-	-	-	1,404	27,888	27,888
San Luis Potosí	782	11,888	9,748	388	12,257	10,342	553	12,880	12,251	27	420	238	66	2,648	38,214	33,178
Sinaloa	414	2,447	5,849	384	8,982	8,481	818	12,840	11,743	-	-	-	-	1,378	28,884	28,884
Sonora	1,092	15,708	13,849	115	2,282	1,824	201	4,888	4,478	-	-	-	-	1,378	32,884	19,823
Tlaxcala	44	778	802	1,048	25,837	16,188	1,038	24,784	23,580	10	182	138	4	2,388	48,818	48,818
Tlaxiuhcalpan	548	18,208	7,278	718	16,877	11,332	871	15,787	11,503	-	-	-	-	1,882	43,882	38,112
Tlaxcala	218	3,880	2,453	180	2,481	2,288	232	4,727	4,203	-	-	-	-	834	11,880	8,084
Veracruz	228	2,112	2,381	1,003	22,883	17,107	838	21,888	19,722	2	33	27	6	2,178	47,884	38,238
Yucatán	525	6,571	4,284	1,807	38,584	32,088	1,034	24,314	22,318	70	1,211	1,218	4	3,240	88,872	88,888
Zacatecas	787	11,154	8,328	1,767	31,888	27,772	2,772	87,887	86,650	28	258	28	44	8,328	118,888	98,887
Total	26,891	273,683	212,481	23,485	823,352	582,587	34,888	872,833	688,888	388	8,888	2,888	680	70,242	1,389,378	1,084,872

Nota: Actividades realizadas con presupuesto Federal/Estatal.
/ Las Modalidades son las contempladas en los Reglas de Operación del PAF de los ejercicios fiscales 2013 y 2014.
Registrados: Personas registradas en un curso de capacitación.
Eventos de colocación: Estimación del número de personas que lograron encontrar en un empleo.
Fuente: Dirección de Apoyo a Desempeños y Subempresas de la Coordinación General del Servicio Nacional de Empleo.

Del 1° de enero de 2013 al 30 de noviembre de 2018, mediante subprograma Bécate, con recurso federal más estatal, se colocaron en un empleo a 1'389,375 personas de un total de 1'094,672 eventos de atención, lo que significó una tasa de colocación del 78.8%.

Handwritten signature and initials.



Modalidades

Capacitación Mixta. - Cursos realizados 20,901; personas registradas 273,053; eventos de colocación 212,401.

Capacitación en la Práctica Laboral. - Cursos realizados 23,665; personas registradas 523,352; eventos de colocación 382,587.

Capacitación para el Autoempleo. - Cursos realizados 24,686; personas registradas 573,553; eventos de colocación 489,936.

Vales de Capacitación. - Cursos realizados 680; personas registradas 13,433; eventos de colocación 7,098.

Capacitación para Técnicos y Profesionistas. - Cursos realizados 309; personas registradas 5,966; eventos de colocación 2,636.

Capacitación para la Certificación de Competencias Laborales. - Cursos realizados 1; personas registradas 18; eventos de colocación 14.

Cuadro No. 25 Actividades del Subprograma Fomento al Autoempleo realizadas con presupuesto federal y estatal 2013 - 2018

Subprograma Fomento al Autoempleo

Programa de Apoyo al Empleo

Fomento al Autoempleo

Acciones llevadas a cabo con presupuesto federal y estatal, Ejercicios Fiscales 2013 - 2018

Ejercicio Fiscal	Iniciativas de Ocupación	Personas registradas	Eventos de colocación		
			Empleos generados	Empleos consolidados	Total
2013	7,719	15,262	14,633	629	15,262
2014	7,691	15,512	15,111	401	15,512
2015	5,529	11,438	11,373	65	11,438
2016	6,386	12,735	12,735	-	12,735
2017	3,887	7,332	7,332	-	7,332
2018	4,570	8,379	8,379	-	8,379
Total 2013 - 2018	35,782	70,658	69,563	1,095	70,658

Cifras definitivas. Acciones realizadas con Presupuesto Federal y Estatal.

Fuente: Dirección de Apoyos a Desempleados y Subempleados de la Coordinación General del Servicio Nacional de Empleo.

Handwritten signatures and initials in blue ink.



Cuadro No. 26 Actividades por entidad federativa del Subprograma Fomento al Autoempleo realizadas con presupuesto federal y estatal 2013 - 2018

Programa de Apoyo al Empleo

Fomento al Autoempleo

Acciones llevadas a cabo con presupuesto federal y estatal, Ejercicios Fiscales 2013 - 2018

Entidad Federativa	Iniciativas de Ocupación	Personas registradas	Eventos de colocación		
			Empleos generados	Empleos consolidados	Total
Aguascalientes	1,186	1,737	1,703	34	1,737
Baja California	856	1,665	1,599	66	1,665
Baja California Sur	359	738	712	26	738
Campeche	906	1,463	1,463	-	1,463
Coahuila	752	1,114	1,107	7	1,114
Colima	473	647	633	14	647
Chiapas	1,029	2,236	2,236	-	2,236
Chihuahua	913	2,346	2,280	66	2,346
Ciudad de México	1,235	3,305	3,297	8	3,305
Durango	1,030	1,972	1,936	36	1,972
Guanajuato	2,934	3,684	3,503	181	3,684
Guerrero	1,304	2,029	2,029	-	2,029
Hidalgo	883	2,252	2,249	3	2,252
Jalisco	1,487	3,173	3,162	11	3,173
México, Estado de	3,016	5,686	5,542	144	5,686
Michoacán	1,002	2,008	1,999	9	2,008
Morelos	1,037	1,876	1,865	11	1,876
Nayarit	478	690	673	17	690
Nuevo León	771	2,124	2,124	-	2,124
Oaxaca	443	1,119	1,115	4	1,119
Puebla	764	2,124	2,055	69	2,124
Querétaro	890	1,957	1,948	9	1,957
Quintana Roo	577	1,339	1,311	28	1,339
San Luis Potosí	1,343	2,821	2,819	2	2,821
Sinaloa	1,263	2,539	2,451	88	2,539
Sonora	919	2,278	2,245	33	2,278
Tabasco	1,316	3,108	3,074	34	3,108
Tamaulipas	845	1,026	975	51	1,026
Tlaxcala	413	879	876	3	879
Veracruz	741	2,227	2,127	100	2,227
Yucatán	2,568	4,788	4,788	-	4,788
Zacatecas	2,049	3,708	3,667	41	3,708
Total	35,782	70,658	69,563	1,095	70,658

Cifras definitivas. Acciones realizadas con Presupuesto Federal y Estatal.

Fuente: Dirección de Apoyos a Desempleados y Subempleados de la Coordinación General del Servicio Nacional de Empleo.

Del 1° de enero de 2013 al 30 de noviembre de 2018, con recurso federal más estatal, se apoyaron 35,782 Iniciativas de Ocupación por Cuenta Propia, que colocaron a 70,658 personas con la obtención de un empleo.



Cuadro No. 27 Actividades del Subprograma Movilidad Laboral realizadas con presupuesto federal y estatal 2013 – 2018

Subprograma de Movilidad Laboral

Programa de Apoyo al Empleo

Movilidad Laboral

Acciones llevadas a cabo con presupuesto federal y estatal, Ejercicios Fiscales 2013 - 2018

Ejercicio Fiscal	Sector Agrícola		Sectores Industrial y de Servicios		Total	
	Apoyos	Eventos de colocación	Personas apoyadas	Eventos de colocación	Eventos de atención	Eventos de colocación
2013	109,350	88,139	9,998	9,978	119,348	98,117
2014	160,911	110,180	12,531	12,483	173,442	122,663
2015	95,189	51,399	2,853	2,853	98,042	54,252
2016	101,881	73,503	5,156	5,156	107,037	78,659
2017	37,176	24,197	Se eliminó esta modalidad		37,176	24,197
2018	Se eliminaron las modalidades para quedar únicamente como Subprograma de Movilidad Laboral				36,520	27,185
Total 2013 - 2018	504,507	347,418	30,538	30,470	571,565	405,073

Cifras definitivas. Acciones realizadas con Presupuesto Federal y Estatal.

Fuente: Dirección de Movilidad Laboral de la Coordinación General del Servicio Nacional de Empleo.

g

MD



Cuadro No. 28 Actividades por entidad federativa del Subprograma Movilidad Laboral realizadas con presupuesto federal y estatal 2013 - 2018

Programa de Apoyo al Empleo

Movilidad Laboral

Acciones llevadas a cabo con presupuesto federal y estatal, Ejercicios Fiscales 2013 - 2018

Entidad Federativa	Sector Agrícola		Sectores Industrial y de Servicios		Total	
	Apoyos	Eventos de colocación	Personas apoyadas	Eventos de colocación	Eventos de atención	Eventos de colocación
Aguascalientes	-	-	325	319	325	319
Baja California	4,696	1,247	381	381	5,077	1,628
Baja California Sur	7,526	223	532	530	8,058	753
Campeche	741	553	565	565	1,306	1,118
Coahuila	5,349	606	1,354	1,353	6,703	1,959
Colima	4,606	2,817	796	796	5,402	3,613
Chiapas	26,067	24,808	223	222	26,290	25,030
Chihuahua	13,815	5,977	554	554	14,369	6,531
Ciudad de México	-	-	771	766	771	766
Durango	9,849	6,362	691	691	10,540	7,053
Guanajuato	3,143	2,807	223	220	3,366	3,027
Guerrero	38,603	35,309	636	633	39,239	35,942
Hidalgo	23,087	21,815	1,823	1,823	24,910	23,638
Jalisco	14,270	4,510	1,084	1,081	15,354	5,591
México, Estado de	502	502	1,259	1,253	1,761	1,755
Michoacán	13,936	11,453	1,198	1,196	15,134	12,649
Morelos	16,196	12,185	888	887	17,084	13,072
Nayarit	20,576	18,297	1,234	1,234	21,810	19,531
Nuevo León	2,870	2,055	869	868	3,739	2,923
Oaxaca	44,288	26,329	820	817	45,108	27,146
Puebla	47,852	43,512	368	368	48,220	43,880
Querétaro	-	-	502	501	502	501
Quintana Roo	834	24	2	1	836	25
San Luis Potosí	31,723	23,842	552	552	32,275	24,394
Sinaloa	74,308	46,124	1,403	1,403	75,711	47,527
Sonora	35,487	3,003	619	618	36,106	3,621
Tabasco	2,807	2,553	1,398	1,397	4,205	3,950
Tamaulipas	5,136	3,161	1,834	1,832	6,970	4,993
Tlaxcala	2,740	2,629	710	705	3,450	3,334
Veracruz	74,183	61,318	1,645	1,642	75,828	62,960
Yucatán	5,511	3,186	2,715	2,715	8,226	5,901
Zacatecas	10,326	7,396	2,564	2,547	12,890	9,943
Total	541,027	374,603	30,538	30,470	571,565	405,073

Cifras definitivas. Acciones realizadas con Presupuesto Federal y Estatal.

Fuente: Dirección de Movilidad Laboral de la Coordinación General del Servicio Nacional de Empleo.

En el periodo comprendido del 1° de enero de 2013 al 30 de noviembre de 2018, se otorgaron 571,565 apoyos, de los cuales se colocaron 405,073 personas, significando una tasa de colocación del 70.9%.

Subprograma de Repatriados Trabajando

En el periodo comprendido del 1° de enero de 2013 al 30 de noviembre de 2018, se otorgaron 41,410 apoyos.



Cuadro No. 29 Actividades realizadas de la estrategia Abriendo Espacios 2013 - 2018

Resultados obtenidos con la Estrategia Abriendo Espacios

AÑO	Personas con discapacidad		Adultos Mayores		TOTAL	
	Atendidos	Colocados	Atendidos	Colocados	Atendidos	Colocados
2013 - 2018	248,722	83,232	560,243	224,937	808,966	308,169

Fuente: Dirección de vinculación e información ocupacional, 2018.

El Portal Abriendo Espacios fue construido tomando en cuenta las mejoras prácticas en el mundo en desarrollo de sitios web, dedicados a la atención de personas con discapacidad y adultos mayores. Destaca por sus características como son elementos de diseño grandes y simples, color de fondo claro y con el primer plano oscuro, textos grandes y fáciles de leer, no uso de animaciones o movimientos distractores, elementos de navegación ubicados siempre en el mismo lugar, mapa del sitio y un lenguaje sencillo, que garantizan, en su conjunto, una navegación sencilla y amigable para los buscadores de empleo en quienes está enfocado.

El Portal Abriendo Espacios es compatible con los lectores de pantalla (jaws), brinda textos alternativos para las imágenes (orientado a facilitar problemas visuales), tiene habilitados atajos de teclado e incluye controles para contenidos multimedia; permite la utilización de dispositivos para distintos tipos de discapacidad (motriz, auditiva y visual) y cuenta con un menú de opciones de color para hacer contrastes, lo que permite a personas con baja visión, leer la página con facilidad.

Cuenta con dos accesos: uno para personas con discapacidad y otro para adultos mayores. El buscador de empleo encontrará vacantes tanto del sector público como del privado sin necesidad de registrarse. A través de cualquiera de estos accesos los solicitantes de empleo podrán realizar una búsqueda personalizada. Brinda información de la estrategia Abriendo Espacios, de los centros de evaluación de habilidades y tiene un acceso directo al Portal del Empleo para la publicación de vacantes.

[Handwritten marks: a checkmark, a signature, and the initials 'JD']



IX. Logros, objetivos y resultados

El objetivo general del PAE es brindar atención a la población buscadora de empleo, mediante la prestación de Servicios de Vinculación Laboral, apoyos económicos o en especie, con la finalidad de facilitar su colocación en un puesto de trabajo o actividad productiva.

Objetivos específicos:

- a) Proporcionar información sobre las oportunidades de empleo que ofrecen los empleadores registrados en el SNE.
- b) Vincular a los solicitantes de empleo de acuerdo al perfil laboral requerido para cubrir las vacantes disponibles de los Empleadores.
- c) Apoyar a solicitantes de empleo mediante su incorporación a cursos de capacitación de corto plazo para incrementar sus posibilidades de colocación en un puesto de trabajo.
- d) Apoyar a solicitantes de empleo interesados en trabajar por cuenta propia, mediante el otorgamiento de apoyos en especie y/o económicos para la creación de IOCP.
- e) Apoyar a los solicitantes de empleo, mediante el otorgamiento de recursos económicos, facilitando la movilidad laboral, para su vinculación a puestos de trabajo.
- f) Apoyar a repatriados, mediante el otorgamiento de recursos en especie y/o económicos, para facilitar el retorno a su lugar de origen o residencia y procurar su colocación en un empleo u ocupación productiva.

Como se pudo observar en los resultados presentados, se lograron alcanzar las metas establecidas para el PAE en lo general, así como para cada uno de sus subprogramas y modalidades.

Se logró dar atención enfocada a las necesidades específicas de la población objetivo, la cual consistió en el otorgamiento de servicios de vinculación laboral, así como apoyos económicos para: fortalecer habilidades laborales; promover la ocupación por cuenta propia; facilitar la movilidad laboral, y procurar la colocación de repatriados.

Se logró incrementar la información sobre la oferta y demanda de empleo, mediante el Portal del Empleo y a los jóvenes estudiantes, en la decisión de selección de carrera universitaria, se mejoró e incrementó la información en el Observatorio Laboral.

Con lo anterior, se logra solucionar las dificultades que enfrentan la oferta y demanda de empleo para encontrarse en el mercado laboral, tales como: la falta de promoción de las vacantes disponibles para su ocupación; la insuficiencia de conocimientos, habilidades y destrezas laborales de quienes buscan empleo; la falta de recursos de éstos para buscar y colocarse en un puesto de trabajo, iniciar una actividad por cuenta propia, trasladarse a entidades federativas con oferta de empleos o adecuar sus habilidades laborales; falta de experiencia laboral en el caso de la población joven; o bien pertenecer al grupo poblacional de adultos mayores y personas con discapacidad.

Se acompañan a la presente Memoria Documental, las evaluaciones realizadas al PAE durante el periodo 2013 – 2018⁹.

⁹ Evaluaciones externas.



X. Descripción de los efectos del programa

El Programa de Apoyo al Empleo contribuye a solucionar las dificultades que enfrentan la oferta y demanda de empleo para encontrarse en el mercado laboral, tales como: la falta de promoción de las vacantes disponibles para su ocupación; la insuficiencia de conocimientos, habilidades y destrezas laborales de quienes buscan empleo; la falta de recursos de éstos para buscar y colocarse en un puesto de trabajo, iniciar una actividad por cuenta propia, trasladarse a entidades federativas con oferta de empleos o adecuar sus habilidades laborales; falta de experiencia laboral en el caso de la población joven; o bien, pertenecer al grupo poblacional de adultos mayores y personas con discapacidad.

En este sentido, durante el periodo que se documenta, se logró dar atención enfocada a las necesidades específicas de buscadores de empleo, mediante el otorgamiento de servicios de vinculación laboral de manera presencial a través de la Bolsa de Trabajo, las Ferias de Empleo y diversos servicios complementarios; la atención vía remota mediante el uso de tecnologías de la información, tales como el Portal del Empleo y el Portal Abriendo Espacios; el fortalecimiento de habilidades laborales con acciones de capacitación para el trabajo a buscadores de empleo en desventaja para acceder a un empleo; el apoyo a la ocupación por cuenta propia; el facilitar la movilidad laboral, así como procurar la colocación de repatriados.

Entre los impactos más importantes del programa destaca el caso del Subprograma Bécate, que en su modalidad de Capacitación Mixta, reporta que a los tres meses de concluir el curso, los participantes aumentan sus ingresos semanales en 75.85 pesos y a los seis meses el impacto sigue siendo positivo y es de 98.85 pesos. La modalidad Capacitación en la Práctica Laboral también muestra efectos positivos en el empleo al haber terminado la capacitación; los beneficiarios aumentan su probabilidad de colocación en 7.23 puntos porcentuales respecto a los no beneficiarios, esto se encuentra documentado en la Evaluación de Consistencia y Resultados del Programa de Apoyo al Empleo (2017-2018), la cual tomó como base los Términos de Referencia emitidos por CONEVAL.

Handwritten blue ink marks: a checkmark, the letters 'IB', and a signature.



XI. Anexos

- I. Marco Normativo de la Coordinación General del Servicio Nacional de Empleo.
Articulado mencionado en el Marco Normativo.
- II. Manual de Organización y Procesos de la Coordinación General del Servicio Nacional de Empleo.
- III. Reglas de Operación del Programa de Apoyo al Empleo.
Ejercicios fiscales de 2013 a 2018.
- IV. Convenios de Coordinación con las entidades federativas.
Ejercicios fiscales de 2013 a 2018.
- V. Evaluaciones externas.
Programa de Apoyo al Empleo.
- VI. Contrato con el Banco Interamericano de Desarrollo 4314 – OC – ME.

