



SISTEMA NACIONAL DE VIGILANCIA EPIDEMIOLÓGICA

EPIDEMIOLOGÍA

SISTEMA ÚNICO DE INFORMACIÓN

ISSN 1405-2636

Número 34

Volumen 18

Semana 34

Del 19 al 25 de agosto del 2001

Casos de notificación inmediata y semanal pág. 4 • Casos por entidad federativa: enfermedades prevenibles por vacunación pág. 5 • Enfermedades infecciosas y parasitarias del aparato digestivo pág. 7 • Enfermedades infecciosas del aparato respiratorio pág. 11 • Enfermedades de transmisión sexual pág. 13 • Enfermedades transmisibles por vector pág. 15 • Enfermedades zoonóticas pág. 17 • Otras enfermedades exantemáticas pág. 18 • Enfermedades transmisibles pág. 19 • Desnutrición pág. 22 • Enfermedades no transmisibles pág. 23 • Enfermedades neoplásicas pág. 27 • Accidentes pág. 28 • Información gráfica seleccionada pág. 29 • Indicadores de Sistemas Especiales pág. 31

TUBERCULOSIS FARMACORRESISTENTE Y ESTRATEGIA TAES-PLUS EN MÉXICO

A pocos años del descubrimiento de la estreptomycin en 1944, cuya utilización supuso la erradicación de la tuberculosis, se describió la resistencia a ella y actualmente se conocen los fundamentos moleculares que la inducen.

En México, igual que en otros países, el VIH/SIDA, la diabetes mellitus, la desnutrición, las adicciones y la farmacorresistencia han complicado el control de la tuberculosis, y se hace más evidente que la detección oportuna, el tratamiento supervisado, el evitar el abandono y el asegurar la curación contribuyen a reducir el riesgo de farmacorresistencia.

En México existen cepas de *M. tuberculosis* con resistencia a uno o más fármacos, lo que limita la curación al 100%. Comparándola con el tratamiento primario, es necesario considerar: a) costo elevado que puede ser 100 veces mayor; b) menor eficacia, curación de 50 a 60%; c) tratamiento dos veces más prolongado; d) efectos adversos severos con mayor riesgo de abandono; e) alto costo y difícil acceso de métodos diagnósticos; f) atención médica especializada por complicaciones.

Se estima que cada año los casos nuevos de tuberculosis resistente representan de 2.5 a 2.9% de los casos; para la isoniacida se estima resistencia primaria de 12% y secundaria de 56%.^(1,2) Hasta hace dos años se desconocía el número de casos, hoy se registra información nominal de 29 estados; Campeche, Querétaro y Zacatecas no reportan casos.

Cuando un microorganismo del complejo *M. tuberculosis*, aislado de un enfermo, no es susceptible a la acción de uno o varios fármacos antituberculosis se considera farmacorresistencia; cuando no es susceptible a isoniacida ni a rifampicina administrados en forma simultánea se considera multifarmacorresistencia (MFR).

La MFR ocurre como resultado de un error humano por:

- Prescripción incompleta o inadecuada de quimioterapia.
- Adición de un fármaco suplementario en caso de fracaso o recaída, en un paciente que ha estado en tratamiento, lo que equivale a una monoterapia.
- Empleo de medicamentos o combinaciones de ellos con eficacia no demostrada.

Clasificación de la farmacoresistencia

Primaria: existe la seguridad de que el paciente no ha recibido tratamiento previo.

Secundaria o adquirida: existe evidencia de tratamiento previo con duración de más de un mes, la mayoría debido al mal manejo de los fármacos.

Estrategia TAES-Plus

A partir de 1999, con el replanteamiento del Programa de Prevención y Control de Tuberculosis, y aunque la tuberculosis multifarmacoresistente (TbMFR) no es la prioridad del mismo, se reconoce a ésta como un problema que requiere atención; para ello se han integrado estrategias para atender y prevenir mayores problemas en el futuro. El objetivo de la estrategia del Tratamiento Acortado Estrictamente Supervisado (TAES-Plus) es cortar la cadena de transmisión de la TbMFR con mecanismos efectivos.

Las líneas de acción de TAES-Plus son:

- Detección oportuna: evaluación clínica epidemiológica de casos que fracasaron al retratamiento, o contacto de casos con TbMFR.
- Diagnóstico mediante laboratorio con aislamiento de *M. tuberculosis* y prueba de susceptibilidad a fármacos. La Secretaría de Salud (SSA) cuenta con 31 laboratorios de Referencia Estatal para realizar cultivo; y tres de Referencia para Pruebas de Sensibilidad, ubicados en las ciudades de Monterrey, Veracruz y México.
- Evaluación de casos complicados, por el Comité Estatal de Farmacoresistencia (COEFAR), el cual dicta el plan de tratamiento y seguimiento estricto.
- Tratamiento mediante un esquema estándar que ha demostrado eficacia entre 55 y 65% de los casos en otras áreas del mundo,⁽³⁾ que consta de tres fármacos de segunda línea y dos de primera, por un periodo mínimo de 18 meses y, de manera obligatoria, supervisado por personal de salud.
- Control y evaluación del tratamiento: clínico cada mes; radiológico al 3°, 6°, 12° y 18° mes; bacteriológico durante los primeros 6 meses, posteriormente, trimestral; y, cultivo al 6°, 9°, 12° y 18° mes.
- Vigilancia epidemiológica: notificación,

estudio epidemiológico y seguimiento de casos o defunciones, y análisis de información.

- Grupo Nacional de Asesoría en Multifarmacoresistencia en apoyo a las acciones y definiciones de TAES-Plus, coordinado por el Programa de Tuberculosis, e integrado por médicos especialistas, expertos en el diagnóstico y tratamiento de TbMFR y comprometidos con dicho programa (Instituto Nacional de Enfermedades Respiratorias, Infectología del Centro Médico "La Raza", Instituto Nacional de Ciencias Médicas y Nutrición Salvador Zubirán, Hospital General de México, Instituto Nacional de Pediatría, Hospital 20 de Noviembre, Instituto de Diagnóstico y Referencia Epidemiológicos, Dirección General de Epidemiología, Instituto Mexicano del Seguro Social e Instituto de Seguridad y Servicio Social para los Trabajadores del Estado).
 - El Instituto Nacional de Enfermedades Respiratorias apoya la atención de TbMFR con asesoría y capacitación en MFR, así mismo, otorga la atención de referencia de pacientes complicados o fracaso a tratamiento estandarizado o MFR enviados a través de los Servicios Estatales con el dictamen del COEFAR, para que ser evaluados y asesorar tratamiento individual.
 - Definición de lineamientos con apoyo del Grupo Nacional Asesor y la OPS/OMS (Guía de TbMFR, NOM-006-SSA2-1993 para la prevención y control de la tuberculosis en la atención primaria).
- Para prevenir la ocurrencia de superfarmacoresistencia (resistencia a fármacos de segunda línea), se han definido requisitos mínimos para aplicación de TAES-Plus:
- Integración del Comité Estatal de Farmacoresistencia.
 - Que el área donde será atendido el paciente sea área TAES a 100%.
 - Tener acceso a pruebas de susceptibilidad y asegurar seguimiento bacteriológico.
 - Garantizar tratamiento **ESTRICTAMENTE SUPERVISADO**.
 - Disponer de la totalidad del tratamiento a su inicio, no iniciar en enfermos con riesgo de abandono, alcoholismo u otra

FIGURA 1. Tratamiento en casos de Tuberculosis

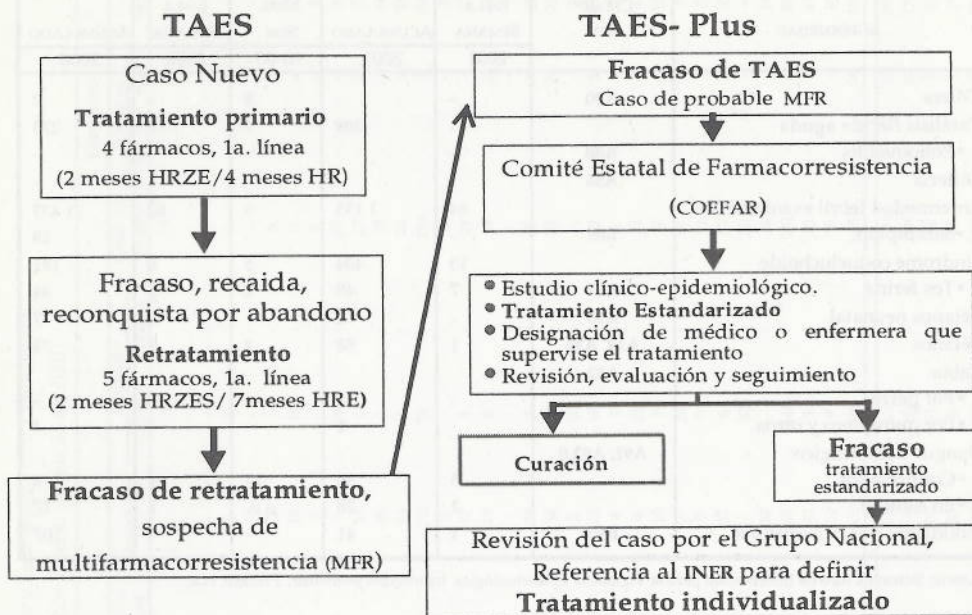

adicción, trastorno psiquiátrico o sin residencia fija.

- Cumplir tratamientos acorde al Programa: 1) primario, para caso nuevo, 2) retratamiento, para fracaso del tratamiento primario, reconquista de segundo abandono, recaída o farmacorresistencia que no sea MFR, 3) estandarizado, para casos MFR, 4) individualizado, para fracaso a tratamiento estandarizado (Figura 1).

Hasta hoy no existen fármacos de tercera línea, en México no existe laboratorio para sensibilidad a fármacos de segunda línea.

En el control de la tuberculosis: la atención de calidad por el personal de salud, el estudio y el seguimiento correctos son la base de los resultados, la disponibilidad de fármacos por sí misma no garantiza la curación, la mejor estrategia para evitar la farmacorresistencia es la detección oportuna y la operación eficiente de TAES desde la atención de los casos nuevos para evitar que éstos desarrollen resistencia.

Dirección de Prevención y Control de
Micobacteriosis, CNVE/SSA

REFERENCIAS:

1. Reuben M. Granich, Susana Balandrano, Adalberto J. Santaella, Md MPH *et al.* Survey Of Drug Resistance of *Mycobacterium tuberculosis* in 3 mexican states, 1997. *Arch Intern Med* 2000;160:639-44.
2. María de Lourdes García-García, *et al.* Clinical Consequences and Transmissibility of Drug-Resistant Tuberculosis in Southern México. *Arch Intern Med* 2000;150: 1-7.
3. Espinal M, Jae S, Suárez, P, Man K, Khomenko A, *et al.* Standard Short-Course Chemotherapy for Drug-Resistant Tuberculosis. *JAMA* 2000;283:2537-45.

Nota: El contenido de este artículo es única y exclusivamente responsabilidad del autor y no refleja necesariamente la postura de la DGE.

Fe de erratas: En el editorial del Boletín número 29, vol. 18, semana 29, en el segundo párrafo aparece Hisoniacida (H), cuando lo correcto debió ser Isoniacida.

Para consultar por INTERNET este Boletín, la hoja electrónica de la Secretaría de Salud lo pone a su alcance cada semana a través del siguiente web:
<http://www.ssa.gob.mx/unidades/epide>

CUADRO 1. Casos nuevos de enfermedades de notificación inmediata hasta la semana 34 del 2001

| ENFERMEDAD | CIE-10 ^a REV. | EN LA | | MED. | EN LA | |
|------------------------------------|-----------------------------|--------|-----------|-------|--------|-----------|
| | | SEMANA | ACUMULADO | SEM. | SEMANA | ACUMULADO |
| | | 2001 | 2001 | 96-00 | 2000 | 2000 |
| Cólera | A00 | - | - | 5 | - | 2 |
| Parálisis flácida aguda | | - | 208 | 7 | 16 | 273 |
| •Poliomielitis | A80 | - | - | - | - | - |
| Difteria | A36 | - | - | - | - | - |
| Enfermedad febril exantemática | | 84 | 1 135 | 9 | 82 | 1 433 |
| •Sarampión | B05 | - | - | - | - | 28 |
| Síndrome coqueluchoide | | 13 | 404 | 5 | 6 | 181 |
| •Tos ferina | A37 | 7 | 49 | 2 | 1 | 44 |
| Tétanos neonatal | A33 | - | 2 | - | - | 7 |
| Tétanos | A34, A35 | 1 | 58 | 2 | 1 | 74 |
| Rabia: | A82 | | | | | |
| •Por perro | | - | 1 | - | - | - |
| •Por quiróptero y otros | | - | 1 | - | - | 4 |
| Dengue hemorrágico: | A91, A92.0 | | | | | |
| •Confirmados | | 3 | 36 | 13 | 1 | 4 |
| •En estudio | | 2 | 28 | n.d. | 1 | 17 |
| Paludismo por <i>P. falciparum</i> | B50 | 4 | 41 | - | - | 107 |

FUENTE: Sistema Único de Información para la Vigilancia Epidemiológica. Información preliminar. Procesó: DCE.

| ENFERMEDAD | CIE-10 ^a REV. | EN LA SEMANA 2001 | ACUMULADO 2001 |
|----------------------------------|--------------------------|----------------------|-------------------|
| SIDA (Diagnosticados en el año)~ | B20-B24 | 33 | 466 |

~ El total no incluye extranjeros en tránsito por México.

CUADRO 2. Casos nuevos de enfermedades de notificación semanal hasta la semana 32 del 2001

| ENFERMEDAD | CIE-10 ^a REV. | EN LA | | MED. | EN LA | |
|--|--|---------|------------|---------|---------|------------|
| | | SEMANA | ACUMULADO | SEM. | SEMANA | ACUMULADO |
| | | 2001 | 2001 | 96-00 | 2000 | 2000 |
| Enfermedades infecciosas intestinales | A01-A03, A04, A05, A06.1, A06.3, A06.9, A07.0, A07.1, A07.2, A07.9, A08-A09 | 102 896 | 3 507 184 | 147 079 | 149 308 | 4 681 864 |
| Infecciones respiratorias agudas | J00-J01, J02.8-J02.9, J03.8-J06, J20, J21 | 253 022 | 13 277 755 | 280 757 | 339 773 | 17 790 040 |
| Hepatitis virales | B15-B17.1, B18.2, B19 | 259 | 10 089 | 343 | 496 | 14 447 |
| Dengue clásico | A90 | 144 | 1 088 | 373 | 23 | 586 |
| Paludismo por <i>P. vivax</i> | B51 | 106 | 2 963 | 146 | 205 | 4 737 |
| Tuberculosis respiratoria | A15-A16 | 212 | 8 602 | 304 | 293 | 10 679 |
| Meningitis tuberculosa | A17.0 | - | 42 | 1 | 1 | 69 |

FUENTE: Sistema Único de Información para la Vigilancia Epidemiológica. Información preliminar. Procesó: DCE.

NOTA: La información de los acumulados del año 2000 corresponde al cierre oficial.

En la información de notificación semanal, Michoacán y Puebla actualizaron su base de datos.

| | |
|------------|---|
| Simbología | (-): no se presentaron casos en la semana. n.d.: información no disponible. n.e.: información no enviada por la entidad federativa. |
|------------|---|

CUADRO 3. Casos acumulados por entidad federativa de Enfermedades Prevenibles por Vacunación hasta la semana epidemiológica 34; Meningitis tuberculosa hasta la 32 del 2001

| ENTIDAD FEDERATIVA | Meningitis tuberculosa cfe-10* Rev. A17.0 | | | Tétanos cfe-10* Rev. A34, A35 | | | Tétanos neonatal cfe-10* Rev. A33 | | | Tos ferina cfe-10* Rev. A37 | | |
|-----------------------|--|-----------|-----------|-------------------------------------|-----------|-----------|---|----------|----------|-----------------------------------|-----------|-----------|
| | 2001 | | 2000 | 2001 | | 2000 | 2001 | | 2000 | 2001 | | 2000 |
| | Acumulado | Sem. | Acum. | Sem. | Acum. | Acum. | Sem. | Acum. | Acum. | Sem. | Acum. | Acum. |
| Aguascalientes | - | - | - | - | - | - | - | - | - | - | - | 1 |
| Baja California | - | 2 | 1 | - | - | 1 | - | - | 1 | - | - | - |
| Baja California Sur | - | - | - | - | - | - | - | - | - | - | - | - |
| Campeche | - | - | - | - | - | - | - | - | - | - | - | - |
| Coahuila | - | - | - | - | 1 | - | - | - | - | 1 | 1 | 1 |
| Colima | - | - | 1 | - | - | 1 | - | - | - | - | - | - |
| Chiapas | - | 1 | 2 | - | 5 | 6 | - | - | - | - | 4 | 3 |
| Chihuahua | - | - | 6 | - | 1 | 1 | - | - | - | - | 2 | 4 |
| Distrito Federal | - | 7 | 12 | - | 1 | 2 | - | - | - | - | 11 | 8 |
| Durango | - | - | - | - | 1 | 2 | - | - | - | - | - | - |
| Guanajuato | - | 1 | 2 | - | 4 | 1 | - | - | 1 | - | - | - |
| Guerrero | - | 2 | - | - | 7 | 9 | - | - | - | - | - | - |
| Hidalgo | - | - | 2 | - | 1 | 2 | - | - | - | - | 2 | - |
| Jalisco | - | 1 | 2 | - | 2 | 3 | - | - | - | - | 1 | 1 |
| México | - | 1 | 4 | - | 1 | 3 | - | - | 1 | - | 4 | 13 |
| Michoacán | - | 2 | - | - | 3 | 3 | - | - | - | - | - | - |
| Morelos | - | - | 1 | - | 1 | 1 | - | - | - | 1 | 4 | - |
| Nayarit | - | 1 | - | - | 3 | 2 | - | - | 1 | - | - | 1 |
| Nuevo León | - | 1 | 6 | - | - | - | - | - | - | - | 3 | 3 |
| Oaxaca | - | 1 | 3 | - | - | 6 | - | - | - | 1 | 1 | 1 |
| Puebla | - | - | - | - | 1 | 2 | - | 1 | - | - | - | - |
| Querétaro | - | 2 | 1 | - | - | - | - | - | - | - | - | - |
| Quintana Roo | - | - | - | - | 1 | - | - | - | - | - | - | - |
| San Luis Potosí | - | 2 | 1 | - | 2 | 3 | - | 1 | - | 1 | 1 | - |
| Sinaloa | - | 1 | 2 | - | - | 2 | - | - | 1 | 2 | 3 | 2 |
| Sonora | - | - | 3 | - | 2 | 2 | - | - | - | - | 10 | 5 |
| Tabasco | - | - | - | - | 3 | 2 | - | - | - | 1 | 1 | - |
| Tamaulipas | - | 1 | 2 | - | 4 | 4 | - | - | - | - | 1 | 1 |
| Tlaxcala | - | - | - | - | - | - | - | - | 1 | - | - | - |
| Veracruz | - | 16 | 17 | - | 9 | 13 | - | - | 1 | - | - | - |
| Yucatán | - | - | - | - | 2 | 3 | - | - | - | - | - | - |
| Zacatecas | - | - | 1 | 1 | 3 | - | - | - | - | - | - | - |
| TOTAL | - | 42 | 69 | 1 | 58 | 74 | - | 2 | 7 | 7 | 49 | 44 |

FUENTE: Sistema Único de Información para la Vigilancia Epidemiológica. Información preliminar. Procesó: DGE.

CUADRO 3.1 Casos acumulados por entidad federativa de *Enfermedades Prevenibles por Vacunación* hasta la semana epidemiológica 32; Rubéola congénita hasta la 34 del 2001

| ENTIDAD FEDERATIVA | Rubéola cfe-10° Rev. B06 | | | Parotiditis infecciosa cfe-10° Rev. B26 | | | Hepatitis aguda tipo B cfe-10° Rev. B16 | | | Rubéola congénita cfe-10° Rev. P35.0 | | |
|-----------------------|--------------------------------|--------------|---------------|--|--------------|---------------|---|------------|------------|---|----------|----------|
| | 2001 | | 2000 | 2001 | | 2000 | 2001 | | 2000 | 2001 | | 2000 |
| | Sem. | Acum. | Acum. | Sem. | Acum. | Acum. | Sem. | Acum. | Acum. | Sem. | Acum. | Acum. |
| Aguascalientes | 1 | 123 | 129 | - | 59 | 95 | - | 1 | 3 | - | - | - |
| Baja California | 10 | 432 | 1 135 | 15 | 491 | 1 068 | 1 | 19 | 20 | - | - | - |
| Baja California Sur | 1 | 28 | 65 | - | 101 | 95 | - | 1 | 2 | - | - | - |
| Campeche | 1 | 7 | 16 | - | 54 | 67 | 1 | 5 | 2 | - | - | - |
| Coahuila | 2 | 144 | 465 | 14 | 389 | 493 | 2 | 16 | 12 | - | - | - |
| Colima | - | 10 | 3 | 4 | 79 | 212 | - | 1 | 6 | - | - | - |
| Chiapas | n.e. | 66 | 262 | n.e. | 234 | 219 | n.e. | 7 | 15 | - | - | - |
| Chihuahua | 2 | 79 | 583 | 7 | 231 | 459 | 1 | 5 | 19 | - | - | - |
| Distrito Federal | 4 | 206 | 722 | 5 | 353 | 1 455 | - | 8 | 65 | - | - | - |
| Durango | - | 36 | 130 | 4 | 172 | 236 | - | 9 | 4 | - | - | - |
| Guanajuato | 2 | 34 | 6 | 8 | 487 | 1 066 | - | 3 | 11 | - | - | - |
| Guerrero | - | 53 | 372 | 8 | 341 | 661 | - | 6 | 19 | - | - | - |
| Hidalgo | - | 8 | 116 | 6 | 312 | 441 | - | 1 | 6 | - | - | - |
| Jalisco | 1 | 112 | 288 | 18 | 779 | 1 082 | - | 20 | 49 | - | - | - |
| México | 4 | 187 | 397 | 18 | 788 | 1 731 | 1 | 51 | 58 | - | - | - |
| Michoacán | - | 32 | 135 | 7 | 270 | 441 | 1 | 19 | 11 | - | - | - |
| Morelos | - | 25 | 97 | 4 | 172 | 367 | - | 3 | 2 | - | - | - |
| Nayarit | 2 | 21 | 235 | 3 | 126 | 275 | - | - | 2 | - | - | - |
| Nuevo León | 4 | 235 | 2 153 | 16 | 754 | 1 420 | 1 | 28 | 30 | - | 1 | - |
| Oaxaca | 1 | 87 | 194 | 14 | 415 | 631 | - | 5 | 12 | - | - | - |
| Puebla | 3 | 100 | 120 | 7 | 311 | 509 | - | 27 | 25 | - | - | - |
| Querétaro | 1 | 24 | 266 | 3 | 150 | 502 | 1 | 5 | 2 | - | - | - |
| Quintana Roo | - | 13 | 18 | 4 | 118 | 138 | - | - | 2 | - | - | - |
| San Luis Potosí | 1 | 41 | 238 | 6 | 214 | 386 | 1 | 10 | 12 | - | - | - |
| Sinaloa | n.e. | 43 | 166 | n.e. | 473 | 1 073 | n.e. | 16 | 27 | - | - | 3 |
| Sonora | 1 | 55 | 106 | 4 | 287 | 294 | - | 26 | 27 | - | - | - |
| Tabasco | - | 20 | 139 | - | 98 | 138 | - | 1 | 9 | - | - | - |
| Tamaulipas | 1 | 186 | 428 | 8 | 350 | 611 | 4 | 15 | 17 | - | 1 | - |
| Tlaxcala | 1 | 31 | 27 | 2 | 119 | 260 | - | - | 2 | - | - | - |
| Veracruz | - | 117 | 328 | 16 | 707 | 886 | 2 | 15 | 15 | - | - | - |
| Yucatán | 8 | 154 | 698 | 3 | 204 | 252 | - | 15 | 26 | - | - | - |
| Zacatecas | 1 | 45 | 141 | 1 | 167 | 356 | - | - | 6 | - | - | - |
| TOTAL | 52 | 2 754 | 10 178 | 205 | 9 805 | 17 919 | 16 | 338 | 518 | - | 2 | 3 |

FUENTE: Sistema Único de Información para la Vigilancia Epidemiológica. Información preliminar. Procesó: DCE.

CUADRO 4. Casos acumulados por entidad federativa de *Enfermedades Infecciosas y Parasitarias del Aparato Digestivo* hasta la semana epidemiológica 32; Cólera hasta la 34 del 2001

| ENTIDAD FEDERATIVA | Fiebre tifoidea cic-10ª Rev. A01.0 | | | Paratifoidea y otras salmonelosis cic-10ª Rev. A01.1, A02 | | | Shigelosis cic-10ª Rev. A03 | | | Cólera cic-10ª Rev. A00 | | |
|-----------------------|--|--------------|--------------|--|---------------|---------------|-----------------------------------|---------------|---------------|-------------------------------|----------|----------|
| | 2001 | | 2000 | 2001 | | 2000 | 2001 | | 2000 | 2001 | | 2000 |
| | Sem. | Acum. | Acum. | Sem. | Acum. | Acum. | Sem. | Acum. | Acum. | Sem. | Acum. | Acum. |
| Aguascalientes | 1 | 11 | 7 | 17 | 665 | 536 | - | 46 | 56 | - | - | - |
| Baja California | 9 | 197 | 176 | 59 | 1 124 | 1 292 | - | 74 | 97 | - | - | - |
| Baja California Sur | - | 21 | 9 | 3 | 37 | 45 | 3 | 76 | 49 | - | - | - |
| Campeche | - | 71 | 42 | 4 | 196 | 123 | 11 | 335 | 599 | - | - | - |
| Coahuila | 14 | 387 | 367 | 238 | 6 721 | 8 289 | 5 | 158 | 115 | - | - | - |
| Colima | 1 | 6 | 3 | 2 | 77 | 52 | 4 | 49 | 34 | - | - | - |
| Chiapas | n.e. | 173 | 183 | n.e. | 4 098 | 6 761 | n.e. | 2 856 | 2 699 | - | - | - |
| Chihuahua | 1 | 132 | 161 | 52 | 1 305 | 3 977 | 4 | 342 | 341 | - | - | - |
| Distrito Federal | - | 33 | 79 | 2 | 114 | 2 990 | - | 38 | 155 | - | - | - |
| Durango | 6 | 45 | 94 | - | 140 | 85 | 21 | 417 | 559 | - | - | - |
| Guanajuato | 7 | 159 | 332 | 21 | 892 | 2 989 | 14 | 395 | 751 | - | - | - |
| Guerrero | 10 | 112 | 205 | 1 | 792 | 2 272 | 46 | 2 033 | 4 371 | - | - | - |
| Hidalgo | - | 43 | 87 | 6 | 94 | 57 | 10 | 506 | 630 | - | - | - |
| Jalisco | 6 | 111 | 220 | 10 | 1 806 | 3 861 | 34 | 673 | 804 | - | - | - |
| México | 2 | 106 | 101 | 95 | 1 870 | 2 425 | 15 | 704 | 1 457 | - | - | - |
| Michoacán | 4 | 33 | 50 | 86 | 3 303 | 3 781 | 7 | 320 | 490 | - | - | - |
| Morelos | - | 45 | 60 | - | 189 | 287 | 10 | 392 | 772 | - | - | - |
| Nayarit | 4 | 29 | 57 | 12 | 367 | 438 | 7 | 205 | 337 | - | - | - |
| Nuevo León | 11 | 314 | 439 | 101 | 2 476 | 3 584 | 3 | 150 | 182 | - | - | - |
| Oaxaca | 2 | 100 | 182 | 8 | 247 | 649 | 164 | 2 794 | 3 314 | - | - | - |
| Puebla | 2 | 98 | 69 | 66 | 2 272 | 2 127 | 33 | 1 083 | 1 240 | - | - | - |
| Querétaro | 1 | 45 | 90 | 18 | 611 | 772 | 13 | 302 | 309 | - | - | - |
| Quintana Roo | - | 4 | 6 | 15 | 527 | 889 | 2 | 84 | 117 | - | - | - |
| San Luis Potosí | 1 | 90 | 72 | 36 | 622 | 1 107 | 17 | 169 | 178 | - | - | - |
| Sinaloa | n.e. | 405 | 534 | n.e. | 1 362 | 3 295 | n.e. | 637 | 603 | - | - | - |
| Sonora | - | 2 | 16 | 16 | 652 | 1 161 | 3 | 353 | 338 | - | - | - |
| Tabasco | 4 | 78 | 181 | 11 | 550 | 3 631 | 41 | 1 697 | 1 751 | - | - | - |
| Tamaulipas | 17 | 562 | 445 | 20 | 1 094 | 4 999 | 9 | 344 | 410 | - | - | 1 |
| Tlaxcala | 1 | 26 | 10 | - | 28 | 63 | 18 | 589 | 580 | - | - | 1 |
| Veracruz | 6 | 223 | 427 | 50 | 2 360 | 5 811 | 39 | 1 637 | 1 520 | - | - | - |
| Yucatán | - | 22 | 19 | 20 | 485 | 784 | 8 | 315 | 351 | - | - | - |
| Zacatecas | 4 | 162 | 222 | 2 | 108 | 243 | 16 | 301 | 487 | - | - | - |
| TOTAL | 114 | 3 845 | 4 945 | 971 | 37 184 | 69 375 | 557 | 20 074 | 25 696 | - | - | 2 |

FUENTE: Sistema Único de Información para la Vigilancia Epidemiológica. Información preliminar. Procesó: DGE.

CUADRO 4.1 Casos acumulados por entidad federativa de *Enfermedades Infecciosas y Parasitarias del Aparato Digestivo* hasta la semana epidemiológica 32; *Intoxicación alimentaria bacteriana* hasta la 34 del 2001

| ENTIDAD FEDERATIVA | Infección intestinal debida a virus y otros organismos, y las mal definidas cfe-10ª Rev. A04, A08, A09 | | | Amebiasis intestinal cfe-10ª Rev. A06.0-A06.3, A06.9 | | Absceso amebiano del hígado cfe-10ª Rev. A06.4 | | Intoxicación alimentaria bacteriana cfe-10ª Rev. A05 | | |
|-----------------------|--|------------------|------------------|---|----------------|---|--------------|--|---------------|---------------|
| | 2001 | | 2000 | 2001 | 2000 | 2001 | 2000 | 2001 | | 2000 |
| | Sem. | Acum. | Acum. | | | | | Sem. | Acum. | Acum. |
| Aguascalientes | 1 310 | 43 318 | 41 415 | 4 784 | 5 862 | 35 | 31 | - | 312 | 113 |
| Baja California | 3 287 | 77 143 | 77 916 | 4 344 | 6 295 | 201 | 14 | - | 400 | 465 |
| Baja California Sur | 637 | 23 400 | 21 291 | 4 160 | 5 343 | 18 | 18 | - | 325 | 432 |
| Campeche | 911 | 33 994 | 29 436 | 11 860 | 12 637 | 34 | 74 | - | 163 | 58 |
| Coahuila | 4 493 | 129 139 | 127 059 | 11 228 | 11 053 | 43 | 43 | - | 430 | 922 |
| Colima | 894 | 15 603 | 20 772 | 3 974 | 5 307 | 21 | 46 | - | 4 | 1 |
| Chiapas | n.e. | 109 949 | 92 237 | 51 388 | 56 791 | 192 | 268 | - | 520 | 746 |
| Chihuahua | 3 827 | 52 127 | 137 736 | 4 779 | 9 748 | 20 | 113 | - | 487 | 982 |
| Distrito Federal | 2 939 | 105 740 | 362 541 | 14 028 | 38 213 | 14 | 92 | - | 46 | 390 |
| Durango | 1 934 | 43 819 | 71 118 | 9 408 | 14 598 | 19 | 30 | - | - | 13 |
| Guanajuato | 2 403 | 88 585 | 158 412 | 17 490 | 28 643 | 72 | 147 | - | 220 | 91 |
| Guerrero | 1 512 | 85 401 | 146 769 | 45 459 | 66 973 | 221 | 387 | - | 1 254 | 1 682 |
| Hidalgo | 1 962 | 55 223 | 62 079 | 28 197 | 34 254 | 73 | 78 | - | 41 | 121 |
| Jalisco | 2 231 | 123 952 | 215 722 | 24 970 | 41 505 | 213 | 377 | - | 634 | 1 968 |
| México | 8 887 | 285 425 | 354 572 | 59 066 | 81 752 | 68 | 144 | - | 125 | 473 |
| Michoacán | 3 706 | 123 070 | 139 007 | 29 472 | 40 053 | 37 | 183 | - | 41 | 68 |
| Morelos | 996 | 59 751 | 81 802 | 18 377 | 24 074 | 6 | 27 | - | 15 | 7 |
| Nayarit | 1 675 | 40 565 | 41 210 | 16 923 | 22 059 | 36 | 84 | - | 471 | 618 |
| Nuevo León | 4 249 | 142 441 | 156 751 | 13 817 | 19 610 | 32 | 113 | - | 4 928 | 7 927 |
| Oaxaca | 2 558 | 77 486 | 89 225 | 40 833 | 54 016 | 130 | 573 | - | 77 | 445 |
| Puebla | 3 989 | 142 031 | 145 489 | 41 318 | 46 231 | 234 | 212 | - | 175 | 190 |
| Querétaro | 2 016 | 51 946 | 49 957 | 14 179 | 13 150 | 46 | 34 | - | 182 | 821 |
| Quintana Roo | 1 094 | 36 491 | 34 145 | 7 835 | 8 510 | 14 | 2 | - | 1 | 17 |
| San Luis Potosí | 2 068 | 55 316 | 77 647 | 14 038 | 19 464 | 101 | 137 | - | 35 | 27 |
| Sinaloa | n.e. | 61 202 | 122 270 | 18 974 | 33 019 | 262 | 223 | - | 300 | 462 |
| Sonora | 2 716 | 87 189 | 85 706 | 7 234 | 7 880 | 128 | 80 | - | 27 | 45 |
| Tabasco | 1 442 | 44 510 | 62 467 | 34 568 | 41 517 | 10 | 7 | - | 25 | 393 |
| Tamaulipas | 3 589 | 103 288 | 141 243 | 9 667 | 12 599 | 71 | 80 | - | 249 | 1 318 |
| Tlaxcala | 1 029 | 23 685 | 32 751 | 10 686 | 12 911 | 2 | 13 | - | 38 | 216 |
| Veracruz | 4 642 | 178 495 | 184 213 | 83 740 | 85 427 | 194 | 326 | - | 294 | 1 404 |
| Yucatán | 2 270 | 83 210 | 105 981 | 33 574 | 41 098 | 70 | 77 | - | 8 | 89 |
| Zacatecas | 1 050 | 45 271 | 51 180 | 10 653 | 15 849 | 55 | 65 | - | 58 | 144 |
| TOTAL | 76 316 | 2 628 765 | 3 520 119 | 701 023 | 916 441 | 2 672 | 4 098 | - | 11 885 | 22 648 |

FUENTE: Sistema Único de Información para la Vigilancia Epidemiológica. Información preliminar. Procesó: DGE.

CUADRO 4.2 Casos acumulados por entidad federativa de *Enfermedades Infecciosas y Parasitarias del Aparato Digestivo* hasta la semana epidemiológica 32 del 2001

| ENTIDAD FEDERATIVA | Giardiasis c1e-10ª Rev. A07.1 | | Otras infecciones intestinales debidas a protozoarios c1e-10ª Rev. A07.0, A07.2, A07.9 | | Teniasis c1e-10ª Rev. B68 | | Ascariasis c1e-10ª Rev. B77 | | |
|-----------------------|-------------------------------------|---------------|--|---------------|---------------------------------|------------|-----------------------------------|----------------|----------------|
| | Acumulado | 2001 | 2000 | 2001 | 2000 | 2001 | 2000 | 2001 | 2000 |
| Aguascalientes | | 136 | 223 | 554 | 612 | 4 | 5 | 144 | 163 |
| Baja California | | 515 | 661 | 609 | 1 225 | 1 | 8 | 242 | 501 |
| Baja California Sur | | 524 | 610 | 257 | 261 | 3 | 3 | 86 | 144 |
| Campeche | | 838 | 1 170 | 1 073 | 1 240 | 2 | 18 | 3 290 | 4 157 |
| Coahuila | | 339 | 378 | 544 | 568 | 22 | 5 | 550 | 958 |
| Colima | | 177 | 205 | 128 | 263 | - | 1 | 1 007 | 1 735 |
| Chiapas | | 1 935 | 2 331 | 4 386 | 4 220 | 66 | 48 | 16 997 | 19 703 |
| Chihuahua | | 293 | 720 | 617 | 951 | 8 | 23 | 526 | 840 |
| Distrito Federal | | 2 249 | 4 156 | 2 190 | 4 271 | - | 18 | 3 478 | 5 519 |
| Durango | | 194 | 256 | 486 | 271 | - | 1 | 973 | 1 413 |
| Guanajuato | | 468 | 1 109 | 1 858 | 2 897 | 24 | 64 | 1 522 | 2 211 |
| Guerrero | | 1 364 | 2 035 | 4 977 | 6 145 | 11 | 13 | 17 822 | 27 224 |
| Hidalgo | | 426 | 577 | 1 610 | 1 752 | 1 | 4 | 6 091 | 6 901 |
| Jalisco | | 1 098 | 1 357 | 2 235 | 2 106 | 28 | 78 | 3 237 | 4 356 |
| México | | 1 758 | 2 784 | 5 770 | 9 413 | 13 | 27 | 5 716 | 8 509 |
| Michoacán | | 576 | 775 | 1 542 | 1 385 | 38 | 62 | 3 732 | 6 478 |
| Morelos | | 507 | 1 121 | 791 | 1 237 | 7 | 6 | 2 892 | 4 318 |
| Nayarit | | 220 | 333 | 1 383 | 1 755 | 6 | 8 | 2 314 | 2 736 |
| Nuevo León | | 1 142 | 1 970 | 1 114 | 661 | 18 | 20 | 603 | 686 |
| Oaxaca | | 1 209 | 1 472 | 2 892 | 2 967 | 37 | 30 | 8 640 | 11 899 |
| Puebla | | 1 079 | 1 077 | 7 007 | 6 825 | 8 | 10 | 11 700 | 14 437 |
| Querétaro | | 338 | 438 | 1 201 | 1 381 | 12 | 12 | 1 039 | 1 267 |
| Quintana Roo | | 724 | 878 | 745 | 1 097 | 1 | 4 | 3 526 | 4 376 |
| San Luis Potosí | | 1 111 | 972 | 2 129 | 2 803 | 8 | 2 | 3 129 | 3 917 |
| Sinaloa | | 1 696 | 2 737 | 1 510 | 1 648 | 47 | 21 | 1 992 | 2 702 |
| Sonora | | 1 435 | 1 515 | 1 523 | 1 348 | 21 | 3 | 354 | 336 |
| Tabasco | | 1 705 | 1 889 | 6 490 | 5 347 | 15 | 46 | 19 010 | 23 093 |
| Tamaulipas | | 1 211 | 1 707 | 1 360 | 2 108 | 25 | 11 | 1 947 | 3 926 |
| Tlaxcala | | 437 | 534 | 903 | 430 | - | - | 1 278 | 1 517 |
| Veracruz | | 3 420 | 3 313 | 10 537 | 9 780 | 55 | 133 | 53 708 | 60 244 |
| Yucatán | | 1 864 | 1 901 | 4 047 | 4 422 | 27 | 22 | 14 963 | 16 838 |
| Zacatecas | | 398 | 763 | 554 | 524 | 8 | 4 | 547 | 1 201 |
| TOTAL | | 31 386 | 41 967 | 73 022 | 81 913 | 516 | 710 | 193 055 | 244 305 |

FUENTE: Sistema Único de Información para la Vigilancia Epidemiológica. *Información preliminar*. Procesó: DGE.

CUADRO 4.3 Casos acumulados por entidad federativa de *Enfermedades Infecciosas y Parasitarias del Aparato Digestivo* hasta la semana epidemiológica 32 del 2001

| ENTIDAD FEDERATIVA | Enterobiasis cr-10* Rev. B80 | | Otras helmintiasis cr-10* Rev. B65-B67, B70-B76, B78, B79, B81-B83 | | Enfermedades infecciosas intestinales cr-10* Rev. A01-A03, A04, A05, A06.0, A06.3, A06.9, A07.0, A07.1, A07.2, A07.9, A08-A09 | | | |
|-----------------------|------------------------------------|---------------|---|----------------|---|------------------|------------------|-------|
| | Acumulado | 2001 | 2000 | 2001 | 2000 | 2001 | | 2000 |
| | | | | | | Sem. | Acum. | Acum. |
| Aguascalientes | 198 | 273 | 2 715 | 2 833 | 1 466 | 49 826 | 48 810 | |
| Baja California | 481 | 615 | 6 108 | 7 887 | 3 615 | 84 406 | 88 112 | |
| Baja California Sur | 407 | 708 | 3 747 | 3 634 | 783 | 28 800 | 28 010 | |
| Campeche | 442 | 533 | 6 928 | 5 419 | 1 331 | 48 530 | 45 301 | |
| Coahuila | 619 | 770 | 2 675 | 3 621 | 5 340 | 148 946 | 148 707 | |
| Colima | 601 | 762 | 2 959 | 4 168 | 1 088 | 20 018 | 26 637 | |
| Chiapas | 4 775 | 5 701 | 19 912 | 25 824 | n.e. | 175 305 | 165 939 | |
| Chihuahua | 804 | 852 | 1 220 | 6 411 | 4 195 | 60 082 | 154 578 | |
| Distrito Federal | 657 | 1 402 | 5 923 | 41 493 | 3 463 | 124 438 | 412 785 | |
| Durango | 960 | 1 120 | 402 | 1 270 | 2 375 | 54 509 | 86 994 | |
| Guanajuato | 1 565 | 2 689 | 5 880 | 15 826 | 2 969 | 110 067 | 195 224 | |
| Guerrero | 2 677 | 4 714 | 11 890 | 25 646 | 3 123 | 141 392 | 230 337 | |
| Hidalgo | 1 128 | 1 207 | 4 416 | 5 768 | 3 062 | 86 140 | 99 550 | |
| Jalisco | 3 658 | 4 818 | 12 308 | 20 479 | 3 103 | 155 479 | 267 302 | |
| México | 1 057 | 1 464 | 50 474 | 74 636 | 11 095 | 354 824 | 452 965 | |
| Michoacán | 2 160 | 3 292 | 6 136 | 9 364 | 4 755 | 158 357 | 185 599 | |
| Morelos | 1 102 | 1 819 | 7 742 | 12 832 | 1 633 | 80 067 | 109 360 | |
| Nayarit | 2 526 | 3 121 | 4 932 | 6 271 | 2 460 | 60 163 | 66 770 | |
| Nuevo León | 1 130 | 1 530 | 5 816 | 9 443 | 4 996 | 166 382 | 190 736 | |
| Oaxaca | 1 984 | 3 433 | 8 661 | 15 084 | 4 460 | 125 638 | 152 250 | |
| Puebla | 3 046 | 3 494 | 22 673 | 22 858 | 5 972 | 195 063 | 203 242 | |
| Querétaro | 622 | 588 | 5 191 | 5 969 | 2 692 | 68 804 | 66 886 | |
| Quintana Roo | 537 | 547 | 8 326 | 9 922 | 1 366 | 46 411 | 45 659 | |
| San Luis Potosí | 1 282 | 1 552 | 6 188 | 9 887 | 2 791 | 73 510 | 102 266 | |
| Sinaloa | 3 021 | 4 175 | 11 585 | 29 020 | n.e. | 86 086 | 164 533 | |
| Sonora | 687 | 741 | 9 496 | 9 326 | 3 028 | 98 415 | 98 009 | |
| Tabasco | 3 024 | 3 672 | 3 526 | 14 168 | 3 027 | 89 623 | 117 156 | |
| Tamaulipas | 3 231 | 2 476 | 11 342 | 18 441 | 4 051 | 117 775 | 164 801 | |
| Tlaxcala | 506 | 680 | 881 | 3 265 | 1 542 | 36 392 | 47 495 | |
| Veracruz | 9 022 | 10 568 | 35 993 | 44 828 | 8 091 | 280 706 | 291 827 | |
| Yucatán | 1 268 | 1 510 | 13 717 | 23 932 | 3 620 | 123 525 | 154 635 | |
| Zacatecas | 862 | 1 141 | 1 166 | 1 990 | 1 404 | 57 505 | 69 389 | |
| TOTAL | 56 039 | 71 967 | 300 928 | 491 515 | 102 896 | 3 507 184 | 4 681 864 | |

FUENTE: Sistema Único de Información para la Vigilancia Epidemiológica. Información preliminar. Procesó: DCE.

CUADRO 5. Casos acumulados por entidad federativa de *Enfermedades Infecciosas del Aparato Respiratorio* hasta la semana epidemiológica 32 del 2001

| ENTIDAD FEDERATIVA | Tuberculosis respiratoria cfr-10* Rev. A15-A16 | | | Otitis media aguda cfr-10* Rev. H65.0-H65.1 | | Faringitis y amigdalitis estreptocócicas cfr-10* Rev. J02.0, J03.0 | | |
|-----------------------|--|-------|-------|---|---------|---|---------|---------|
| | 2001 | | 2000 | 2001 | 2000 | 2001 | 2000 | |
| | Sem. | Acum. | Acum. | | | | | |
| Aguascalientes | 4 | 33 | 70 | 4 925 | 4 884 | 1 524 | 1 009 | |
| Baja California | 24 | 652 | 712 | 9 004 | 8 584 | 293 | 221 | |
| Baja California Sur | 1 | 67 | 58 | 3 673 | 3 675 | 455 | 530 | |
| Campeche | 4 | 54 | 64 | 3 206 | 3 145 | 490 | 1 217 | |
| Coahuila | 4 | 257 | 275 | 13 548 | 9 324 | 1 943 | 2 202 | |
| Colima | 1 | 53 | 66 | 3 107 | 3 163 | 212 | 223 | |
| Chiapas | n.e. | 880 | 577 | 12 003 | 12 672 | 7 652 | 8 418 | |
| Chihuahua | 2 | 200 | 317 | 13 214 | 13 766 | 5 144 | 6 568 | |
| Distrito Federal | 3 | 180 | 408 | 15 951 | 24 409 | 85 | 1 097 | |
| Durango | 4 | 92 | 216 | 7 709 | 7 461 | 2 661 | 4 313 | |
| Guanajuato | 2 | 104 | 173 | 12 697 | 13 449 | 2 255 | 1 231 | |
| Guerrero | 13 | 452 | 915 | 11 165 | 14 465 | 3 114 | 6 327 | |
| Hidalgo | 11 | 181 | 181 | 12 786 | 13 053 | 1 427 | 2 105 | |
| Jalisco | 8 | 409 | 448 | 25 410 | 25 521 | 18 294 | 24 715 | |
| México | 14 | 348 | 488 | 20 214 | 22 676 | 1 973 | 4 184 | |
| Michoacán | 3 | 170 | 252 | 15 001 | 17 193 | 1 699 | 5 790 | |
| Morelos | - | 107 | 144 | 4 838 | 6 076 | 2 208 | 2 759 | |
| Nayarit | 2 | 144 | 207 | 6 010 | 6 408 | 3 082 | 3 192 | |
| Nuevo León | 16 | 656 | 759 | 28 566 | 25 410 | 8 298 | 4 804 | |
| Oaxaca | 11 | 383 | 503 | 12 864 | 14 078 | 7 708 | 10 597 | |
| Puebla | 7 | 282 | 293 | 12 053 | 10 917 | 2 635 | 3 835 | |
| Querétaro | 3 | 110 | 110 | 6 210 | 5 827 | 137 | 307 | |
| Quintana Roo | 1 | 79 | 79 | 3 530 | 3 198 | 1 079 | 865 | |
| San Luis Potosí | 4 | 200 | 144 | 9 840 | 9 643 | 2 824 | 2 133 | |
| Sinaloa | n.e. | 266 | 428 | 14 732 | 14 172 | 10 340 | 12 469 | |
| Sonora | 2 | 224 | 336 | 14 956 | 15 191 | 2 555 | 1 882 | |
| Tabasco | 5 | 246 | 309 | 11 939 | 10 992 | 1 079 | 1 581 | |
| Tamaulipas | 26 | 610 | 688 | 11 957 | 13 135 | 2 281 | 2 608 | |
| Tlaxcala | - | 16 | 28 | 5 651 | 4 461 | 513 | 1 130 | |
| Veracruz | 34 | 1 040 | 1 284 | 24 783 | 22 922 | 4 555 | 5 571 | |
| Yucatán | 1 | 70 | 107 | 7 327 | 7 577 | 733 | 2 097 | |
| Zacatecas | 2 | 37 | 40 | 9 584 | 9 313 | 18 440 | 21 305 | |
| TOTAL | | 212 | 8 602 | 10 679 | 368 453 | 376 760 | 117 688 | 147 285 |

FUENTE: Sistema Único de Información para la Vigilancia Epidemiológica. *Información preliminar.* Procesó: DGE.

CUADRO 5.1 Casos acumulados por entidad federativa de *Enfermedades Infecciosas del Aparato Respiratorio* hasta la semana epidemiológica 32 del 2001

| ENTIDAD FEDERATIVA | Infecciones respiratorias agudas cic-10 ^a Rev. J00-J01, J02.8-J02.9, J03.8-J06, J20, J21 | | | Neumonías y bronconeumonías cic-10 ^a Rev. J12-J18 excepto J18.2 | | | Influenza cic-10 ^a Rev. J10-J11 | | |
|-----------------------|--|-------------------|-------------------|--|---------------|----------------|--|-----------|------------|
| | 2001 | | 2000 | 2001 | | 2000 | 2001 | | 2000 |
| | Sem. | Acum. | Acum. | Sem. | Acum. | Acum. | Sem. | Acum. | Acum. |
| Aguascalientes | 3 291 | 199 255 | 201 894 | 25 | 1 398 | 1 455 | - | - | - |
| Baja California | 7 862 | 342 529 | 344 936 | 95 | 4 064 | 3 908 | - | - | - |
| Baja California Sur | 1 556 | 123 395 | 118 977 | 12 | 964 | 1 044 | - | - | - |
| Campeche | 4 980 | 151 694 | 163 831 | 35 | 887 | 688 | - | - | - |
| Coahuila | 12 908 | 601 834 | 596 687 | 78 | 5 235 | 3 338 | - | - | - |
| Colima | 2 220 | 96 409 | 120 708 | 27 | 608 | 759 | - | - | - |
| Chiapas | n.e. | 302 546 | 363 157 | n.e. | 2 585 | 2 649 | n.e. | - | - |
| Chihuahua | 9 091 | 286 631 | 569 966 | 78 | 3 433 | 5 846 | - | - | - |
| Distrito Federal | 12 574 | 579 996 | 1 784 151 | 64 | 2 162 | 8 872 | - | 10 | 284 |
| Durango | 5 104 | 255 115 | 347 289 | 48 | 2 043 | 3 749 | - | - | - |
| Guanajuato | 8 760 | 574 367 | 878 202 | 79 | 3 765 | 5 197 | - | - | - |
| Guerrero | 5 185 | 364 431 | 602 870 | 77 | 3 207 | 5 710 | - | - | - |
| Hidalgo | 9 589 | 426 072 | 499 573 | 32 | 2 545 | 2 850 | - | 1 | 27 |
| Jalisco | 6 434 | 831 505 | 1 084 523 | 135 | 8 661 | 11 517 | - | - | - |
| México | 32 501 | 1 444 253 | 2 024 928 | 95 | 3 630 | 4 988 | - | - | 47 |
| Michoacán | 12 014 | 622 123 | 774 016 | 57 | 2 140 | 3 398 | - | - | - |
| Morelos | 3 111 | 216 540 | 333 765 | 33 | 1 415 | 2 142 | - | - | - |
| Nayarit | 4 059 | 178 673 | 190 189 | 25 | 1 197 | 1 373 | - | 6 | - |
| Nuevo León | 12 658 | 806 408 | 808 334 | 104 | 10 082 | 8 412 | - | - | 4 |
| Oaxaca | 7 862 | 316 212 | 417 260 | 66 | 2 337 | 3 826 | - | - | - |
| Puebla | 11 925 | 587 001 | 650 808 | 76 | 3 701 | 4 627 | - | - | - |
| Querétaro | 6 264 | 269 522 | 299 181 | 49 | 1 688 | 2 610 | - | - | - |
| Quintana Roo | 5 226 | 177 014 | 198 348 | 37 | 1 217 | 1 376 | - | - | - |
| San Luis Potosí | 6 512 | 305 098 | 385 417 | 76 | 3 060 | 3 352 | - | - | - |
| Sinaloa | n.e. | 392 361 | 642 868 | n.e. | 2 140 | 4 323 | n.e. | - | 36 |
| Sonora | 8 020 | 468 721 | 457 148 | 87 | 7 211 | 7 499 | - | - | 3 |
| Tabasco | 6 603 | 250 974 | 365 978 | 69 | 1 308 | 1 951 | - | - | - |
| Tamaulipas | 9 345 | 419 929 | 499 432 | 70 | 4 942 | 5 061 | - | - | - |
| Tlaxcala | 4 198 | 165 488 | 217 385 | 19 | 834 | 1 374 | - | - | - |
| Veracruz | 16 559 | 866 576 | 1 004 928 | 64 | 4 992 | 5 762 | - | - | - |
| Yucatán | 14 092 | 390 879 | 566 277 | 53 | 1 529 | 2 191 | - | - | 3 |
| Zacatecas | 2 519 | 264 204 | 277 014 | 15 | 3 038 | 2 774 | - | - | - |
| TOTAL | 253 022 | 13 277 755 | 17 790 040 | 1 780 | 98 018 | 124 621 | - | 17 | 404 |

FUENTE: Sistema Único de Información para la Vigilancia Epidemiológica. Información preliminar. Procesó: DCE.

CUADRO 6. Casos acumulados por entidad federativa de Enfermedades de Transmisión Sexual hasta la semana epidemiológica 32 del 2001

| ENTIDAD FEDERATIVA | Sífilis congénita civ-10* Rev. A50 | | | Sífilis adquirida civ-10* Rev. A51-A53 | | | Infección gonocócica genitourinaria civ-10* Rev. A54.0-A54.2 | | | Linfogranuloma venéreo por clamidias civ-10* Rev. A55 | |
|-----------------------|--|-------|-------|--|-------|-------|--|-------|-------|---|------|
| | 2001 | | 2000 | 2001 | | 2000 | 2001 | | 2000 | 2001 | 2000 |
| | Sem. | Acum. | Acum. | Sem. | Acum. | Acum. | Sem. | Acum. | Acum. | | |
| Aguascalientes | - | - | - | - | 2 | 4 | - | 3 | 14 | 36 | 2 |
| Baja California | - | 6 | 4 | 3 | 39 | 56 | 1 | 18 | 36 | 2 | 5 |
| Baja California Sur | - | - | 1 | - | 6 | 11 | 5 | 69 | 35 | 4 | 3 |
| Campeche | - | 1 | - | - | 42 | 42 | - | 20 | 35 | 6 | 1 |
| Coahuila | - | 2 | - | - | 68 | 22 | 3 | 71 | 94 | - | 2 |
| Colima | - | - | - | - | 11 | 13 | - | 3 | 25 | 1 | 1 |
| Chiapas | n.e. | 1 | 3 | n.e. | 49 | 89 | n.e. | 286 | 269 | 63 | 17 |
| Chihuahua | - | 11 | 3 | 3 | 55 | 57 | - | 23 | 107 | 4 | 2 |
| Distrito Federal | - | 1 | 1 | 3 | 21 | 36 | 1 | 17 | 49 | - | - |
| Durango | - | - | - | 2 | 5 | 12 | 3 | 28 | 13 | 2 | 3 |
| Guanajuato | - | - | - | - | 9 | 21 | 1 | 13 | 20 | 3 | 4 |
| Guerrero | - | - | 2 | - | 6 | 109 | 1 | 45 | 188 | 4 | 7 |
| Hidalgo | - | - | - | 2 | 20 | 23 | - | 14 | 18 | 3 | 2 |
| Jalisco | - | - | - | 2 | 64 | 47 | 4 | 57 | 246 | 24 | 13 |
| México | - | 1 | - | 1 | 16 | 30 | - | 23 | 97 | 6 | 4 |
| Michoacán | - | 4 | 1 | 1 | 18 | 25 | 3 | 65 | 97 | 1 | 7 |
| Morelos | - | 1 | - | - | 2 | 7 | - | - | 18 | 1 | 4 |
| Nayarit | - | 3 | - | 2 | 33 | 17 | 2 | 82 | 166 | 2 | 3 |
| Nuevo León | - | 6 | 8 | - | 65 | 57 | 1 | 64 | 70 | 1 | 9 |
| Oaxaca | - | - | - | - | 14 | 45 | 1 | 134 | 221 | 7 | 14 |
| Puebla | - | - | 2 | - | 18 | 12 | 3 | 30 | 231 | 4 | 6 |
| Querétaro | - | 1 | - | - | 7 | 15 | - | 11 | 11 | - | - |
| Quintana Roo | - | - | - | - | 20 | 30 | - | 15 | 73 | - | 2 |
| San Luis Potosí | - | - | - | - | 9 | 5 | 1 | 18 | 97 | 2 | 2 |
| Sinaloa | n.e. | 6 | 5 | n.e. | 32 | 47 | n.e. | 41 | 145 | 524 | 7 |
| Sonora | - | - | 1 | - | 49 | 58 | 7 | 110 | 122 | 3 | 13 |
| Tabasco | - | 1 | 3 | 6 | 49 | 33 | - | 35 | 152 | 25 | 5 |
| Tamaulipas | - | - | - | 1 | 64 | 76 | 2 | 132 | 297 | 6 | 7 |
| Tlaxcala | - | - | - | - | 10 | 4 | 1 | 9 | 21 | 5 | 1 |
| Veracruz | - | 5 | 2 | 5 | 48 | 78 | 4 | 119 | 311 | 12 | 19 |
| Yucatán | - | 1 | - | - | 33 | 55 | 1 | 21 | 44 | 1 | - |
| Zacatecas | - | - | - | - | 12 | 10 | 2 | 45 | 101 | 3 | 3 |
| TOTAL | - | 51 | 36 | 31 | 896 | 1 146 | 47 | 1 621 | 3 423 | 755 | 168 |

FUENTE: Sistema Único de Información para la Vigilancia Epidemiológica. Información preliminar. Procesó: DGE.

CUADRO 6.1 Casos acumulados por entidad federativa de *Enfermedades de Transmisión Sexual* hasta la semana epidemiológica 32 del 2001

| ENTIDAD FEDERATIVA | Chancro blando c1e-10* Rev. A57 | | Tricomoniasis urogenital c1e-10* Rev. A59.0 | | Herpes genital y del trayecto urogenital c1e-10* Rev. A60.0 | | Candidiasis urogenital c1e-10* Rev. B37.3-B37.4 | | Virus del papiloma humano c1e-10* Rev. S/C | |
|-----------------------|---------------------------------------|------------|--|----------------|---|--------------|--|----------------|--|--------------|
| | Acumulado | 2001 | 2000 | 2001 | 2000 | 2001 | 2000 | 2001 | 2000 | 2001 |
| Aguascalientes | 3 | 2 | 1 107 | 993 | 26 | 31 | 1 091 | 1 139 | 13 | 24 |
| Baja California | 8 | 6 | 1 388 | 1 484 | 107 | 114 | 2 982 | 3 141 | 210 | 278 |
| Baja California Sur | 2 | 2 | 250 | 274 | 32 | 20 | 1 108 | 1 060 | 51 | 26 |
| Campeche | 3 | 1 | 1 062 | 1 126 | 26 | 30 | 1 953 | 2 153 | 99 | 51 |
| Coahuila | - | 6 | 2 208 | 1 070 | 65 | 25 | 4 207 | 2 633 | 59 | 28 |
| Colima | 3 | 6 | 559 | 729 | 22 | 64 | 938 | 1 092 | 44 | 38 |
| Chiapas | 46 | 92 | 6 254 | 6 347 | 284 | 338 | 10 050 | 9 536 | 181 | 78 |
| Chihuahua | 5 | 10 | 1 969 | 1 739 | 82 | 113 | 3 227 | 3 432 | 230 | 290 |
| Distrito Federal | - | 2 | 1 941 | 3 537 | 66 | 165 | 3 109 | 6 911 | 583 | 700 |
| Durango | 8 | 8 | 2 671 | 3 299 | 49 | 102 | 3 037 | 3 075 | 20 | 29 |
| Guanajuato | 12 | 8 | 4 221 | 4 702 | 71 | 75 | 5 167 | 6 153 | 37 | 65 |
| Guerrero | 49 | 16 | 2 799 | 3 625 | 152 | 238 | 5 559 | 8 128 | 216 | 538 |
| Hidalgo | 5 | 8 | 4 293 | 4 632 | 79 | 59 | 6 789 | 6 752 | 44 | 155 |
| Jalisco | 27 | 56 | 4 191 | 4 298 | 209 | 354 | 7 853 | 9 174 | 761 | 654 |
| México | 9 | 9 | 7 508 | 6 933 | 196 | 210 | 14 223 | 15 752 | 135 | 169 |
| Michoacán | 7 | 9 | 4 951 | 5 008 | 113 | 100 | 8 633 | 8 046 | 355 | 118 |
| Morelos | 15 | 19 | 2 801 | 3 158 | 106 | 169 | 4 601 | 6 344 | 31 | 129 |
| Nayarit | 5 | 13 | 1 662 | 2 064 | 103 | 105 | 3 932 | 4 026 | 431 | 101 |
| Nuevo León | 5 | 6 | 2 028 | 1 483 | 152 | 116 | 4 926 | 5 471 | 155 | 129 |
| Oaxaca | 22 | 26 | 5 883 | 6 954 | 185 | 270 | 8 790 | 9 092 | 218 | 717 |
| Puebla | 14 | 14 | 8 142 | 7 101 | 195 | 157 | 9 800 | 8 857 | 150 | 96 |
| Querétaro | - | 2 | 1 349 | 1 459 | 33 | 19 | 3 854 | 2 987 | 26 | 9 |
| Quintana Roo | 1 | 2 | 1 268 | 1 208 | 86 | 84 | 1 658 | 2 122 | 141 | 156 |
| San Luis Potosí | 11 | 4 | 1 961 | 2 004 | 45 | 61 | 4 195 | 3 819 | 257 | 127 |
| Sinaloa | 26 | 12 | 1 753 | 2 172 | 232 | 97 | 3 834 | 5 692 | 479 | 150 |
| Sonora | 23 | 3 | 1 393 | 1 378 | 140 | 77 | 2 976 | 2 854 | 61 | 53 |
| Tabasco | 25 | 16 | 3 594 | 3 199 | 180 | 138 | 5 770 | 6 241 | 49 | 101 |
| Tamaulipas | 34 | 30 | 3 807 | 3 306 | 116 | 163 | 6 186 | 5 294 | 97 | 175 |
| Tlaxcala | 6 | 6 | 2 386 | 2 164 | 45 | 61 | 2 036 | 1 976 | 44 | 64 |
| Veracruz | 57 | 33 | 17 012 | 14 204 | 410 | 317 | 25 722 | 21 420 | 578 | 522 |
| Yucatán | 5 | 9 | 2 523 | 2 655 | 90 | 117 | 5 951 | 5 312 | 8 | 10 |
| Zacatecas | 5 | 4 | 2 986 | 2 758 | 42 | 59 | 4 206 | 3 870 | 273 | 612 |
| TOTAL | 441 | 440 | 107 920 | 107 063 | 3 739 | 4 048 | 178 363 | 183 554 | 6 036 | 6 392 |

FUENTE: Sistema Único de Información para la Vigilancia Epidemiológica. Información preliminar. Procesó: DCE.

CUADRO 7. Casos acumulados por entidad federativa de *Enfermedades Transmisibles por Vector*, Paludismo por *P. Vivax* hasta la semana epidemiológica 32; Paludismo por *P. falciparum* hasta la 34 del 2001

| ENTIDAD FEDERATIVA | Paludismo por <i>P. vivax</i> CI-10* Rev. B51 | | | Paludismo por <i>P. falciparum</i> CI-10* Rev. B50 | | |
|-----------------------|--|--------------------|--------------|---|-----------|------------|
| | 2001 | | 2000 | 2001 | | 2000 |
| | Sem. | Acum. ^a | Acum. | Sem. | Acum. | Acum. |
| Aguascalientes | n.e. | - | - | - | - | - |
| Baja California | - | - | - | - | - | - |
| Baja California Sur | n.e. | - | - | - | - | - |
| Campeche | 3 | 34 | 16 | - | - | - |
| Coahuila | - | - | - | - | - | - |
| Colima | - | 1 | - | - | - | - |
| Chiapas | 47 | 1 734 | 2 573 | 1 | 29 | 88 |
| Chihuahua | 18 | 181 | 348 | - | - | - |
| Distrito Federal | - | - | - | - | - | - |
| Durango | 1 | 79 | 108 | - | - | - |
| Guanajuato | - | - | - | - | - | - |
| Guerrero | 1 | 67 | 129 | - | - | - |
| Hidalgo | - | - | - | - | - | - |
| Jalisco | 1 | 17 | 16 | - | 1 | - |
| México | n.e. | - | - | - | - | - |
| Michoacán | 2 | 31 | 68 | - | - | - |
| Morelos | n.e. | - | - | - | - | - |
| Nayarit | 6 | 80 | 119 | - | - | - |
| Nuevo León | n.e. | - | - | - | - | - |
| Oaxaca | 7 | 219 | 518 | - | - | 1 |
| Puebla | n.e. | 1 | 7 | - | - | - |
| Querétaro | - | - | - | - | - | - |
| Quintana Roo | - | 111 | 241 | - | - | - |
| San Luis Potosí | n.e. | - | - | - | - | - |
| Sinaloa | 11 | 219 | 329 | - | - | - |
| Sonora | 3 | 32 | 36 | - | - | - |
| Tabasco | 6 | 151 | 176 | 3 | 11 | 18 |
| Tamaulipas | - | - | - | - | - | - |
| Tlaxcala | - | - | - | - | - | - |
| Veracruz | n.e. | 4 | 15 | - | - | - |
| Yucatán | n.e. | 2 | 38 | - | - | - |
| Zacatecas | - | - | - | - | - | - |
| TOTAL | 106 | 2 963 | 4 737 | 4 | 41 | 107 |

FUENTE: Sistema Único de Información para la Vigilancia Epidemiológica. Información preliminar. Procesó: DCE.

* Se notifican 11 casos extemporáneos de Quintana Roo.

CUADRO 7.1 Casos acumulados por entidad federativa de *Enfermedades Trasmisibles por Vector*, Dengue clásico hasta la semana epidemiológica 32; Dengue hemorrágico hasta la 34 del 2001

| ENTIDAD FEDERATIVA | Dengue clásico cix-10* Rev. A90 | | | Dengue hemorrágico cix-10* Rev. A91, A92.0 | | | |
|-----------------------|---------------------------------------|--------------|------------|--|-------------|-----------|----------|
| | 2001 | | 2000 | En estudio | Confirmados | | |
| | Acumulado | Acum. | Acum. | | 2001 | 2000 | 2000 |
| | Sem. | Acum. | Acum. | Acum. | Sem. | Acum. | Acum. |
| Aguascalientes | - | - | - | - | - | - | - |
| Baja California | - | - | - | - | - | - | - |
| Baja California Sur | - | - | - | - | - | - | - |
| Campeche | 1 | 42 | - | - | - | - | - |
| Coahuila | - | 1 | - | - | - | - | - |
| Colima | 1 | 6 | 2 | - | - | - | - |
| Chiapas | n.e. | 144 | 14 | 24 | 2 | 28 | 2 |
| Chihuahua | - | - | - | - | - | - | - |
| Distrito Federal | - | - | - | - | - | - | - |
| Durango | - | - | - | - | - | - | - |
| Guanajuato | - | - | - | - | - | - | - |
| Guerrero | 1 | 25 | 6 | - | - | - | - |
| Hidalgo | - | - | - | - | - | - | - |
| Jalisco | - | - | - | - | - | - | - |
| México | - | - | - | - | - | - | - |
| Michoacán | 12 | 14 | 12 | - | - | - | - |
| Morelos | - | - | - | - | - | - | - |
| Nayarit | - | - | 2 | - | - | - | - |
| Nuevo León | 2 | 50 | 4 | - | - | 1 | - |
| Oaxaca | 2 | 29 | 93 | 1 | - | 3 | 1 |
| Puebla | - | 4 | 14 | - | - | - | - |
| Querétaro | - | - | - | - | - | - | - |
| Quintana Roo | 1 | 3 | 17 | - | - | - | - |
| San Luis Potosí | - | - | - | - | - | - | - |
| Sinaloa | n.e. | 17 | 5 | - | - | - | - |
| Sonora | - | - | 97 | - | - | - | - |
| Tabasco | 3 | 22 | - | - | - | - | - |
| Tamaulipas | - | 28 | 45 | 2 | - | - | - |
| Tlaxcala | - | - | - | - | - | - | - |
| Veracruz | 91 | 641 | 275 | 1 | - | 3 | 1 |
| Yucatán | 30 | 62 | - | - | 1 | 1 | - |
| Zacatecas | - | - | - | - | - | - | - |
| TOTAL | 144 | 1 088 | 586 | 28 | 3 | 36 | 4 |

FUENTE: Sistema Único de Información para la Vigilancia Epidemiológica. Información preliminar. Procesó: DCE.

CUADRO 8. Casos acumulados por entidad federativa de *Enfermedades Zoonóticas* hasta la semana epidemiológica 32; *Rabia* hasta la 34 del 2001

| ENTIDAD FEDERATIVA | Brucelosis cic-10ª Rev. A23 | | | Leptospirosis cic-10ª Rev. A27 | | | Cisticercosis cic-10ª Rev. B69 | | Triquinosis cic-10ª Rev. B75 | | Rabia ⁴ cic-10ª Rev. A82 | |
|-----------------------|-----------------------------------|--------------|--------------|--------------------------------------|-----------|-----------|--------------------------------------|------------|------------------------------------|-----------|---|----------|
| | 2001 | | 2000 | 2001 | | 2000 | 2001 | 2000 | 2001 | 2000 | 2001 | 2000 |
| | Sem. | Acum. | Acum. | Sem. | Acum. | Acum. | | | | | | |
| Aguascalientes | - | 7 | 14 | - | - | - | 2 | 2 | 3 | - | - | - |
| Baja California | - | 16 | 19 | - | 1 | - | 1 | 5 | - | - | - | - |
| Baja California Su | - | 1 | 3 | - | - | - | - | - | - | - | - | 1 |
| Campeche | - | 3 | 2 | - | 3 | - | 1 | - | - | - | - | - |
| Coahuila | 9 | 184 | 163 | - | - | - | 10 | 2 | - | - | - | - |
| Colima | - | 3 | 3 | - | - | - | 1 | 10 | - | - | - | - |
| Chiapas | n.e. | 50 | 29 | n.e. | - | 2 | 17 | 6 | - | 6 | 1 | - |
| Chihuahua | 4 | 74 | 58 | - | - | - | 13 | 27 | 57 | 1 | 1 | - |
| Distrito Federal | - | 7 | 19 | - | - | 3 | 6 | 8 | - | - | - | - |
| Durango | - | 19 | 47 | - | - | - | 7 | 3 | 1 | - | - | - |
| Guanajuato | 1 | 100 | 117 | - | - | - | 30 | 92 | - | - | - | - |
| Guerrero | - | 1 | 4 | - | 10 | - | 2 | 5 | - | - | - | - |
| Hidalgo | - | 19 | 3 | - | 4 | 1 | 7 | 7 | - | 2 | - | - |
| Jalisco | 2 | 53 | 83 | - | - | - | 54 | 91 | 3 | - | - | - |
| México | 1 | 9 | 31 | - | - | - | 29 | 35 | - | 2 | - | - |
| Michoacán | - | 54 | 49 | - | - | - | 18 | 14 | - | - | - | - |
| Morelos | - | 6 | 5 | - | - | - | 1 | 5 | - | - | - | - |
| Nayarit | - | 4 | 12 | - | - | 1 | 2 | 2 | - | 3 | - | 2 |
| Nuevo León | 9 | 172 | 144 | - | 1 | - | 12 | 13 | - | - | - | - |
| Oaxaca | 1 | 9 | 13 | - | - | - | 3 | - | 3 | 14 | - | - |
| Puebla | 3 | 83 | 84 | - | 5 | 1 | 12 | 18 | 3 | - | - | - |
| Querétaro | - | 22 | 28 | - | - | - | 14 | 21 | - | - | - | - |
| Quintana Roo | - | - | 3 | - | - | - | - | - | - | - | - | - |
| San Luis Potosí | - | 33 | 39 | - | 9 | - | 8 | 2 | - | - | - | - |
| Sinaloa | n.e. | 147 | 115 | n.e. | - | - | 3 | 17 | - | - | - | - |
| Sonora | - | 41 | 100 | - | - | - | 5 | 1 | - | - | - | - |
| Tabasco | - | 30 | 36 | - | - | - | - | - | - | 1 | - | - |
| Tamaulipas | 2 | 39 | 48 | - | - | - | 1 | 4 | - | - | - | - |
| Tlaxcala | - | 3 | 12 | - | - | - | 1 | 4 | - | - | - | - |
| Veracruz | 1 | 23 | 32 | - | 1 | 7 | 3 | 7 | - | 6 | - | 1 |
| Yucatán | - | 9 | 37 | - | - | - | 1 | - | 1 | 1 | - | - |
| Zacatecas | 2 | 30 | 66 | - | - | - | - | 13 | 9 | - | - | - |
| TOTAL | 35 | 1 251 | 1 418 | - | 34 | 15 | 264 | 414 | 80 | 36 | 2 | 4 |

FUENTE: Sistema Único de Información para la Vigilancia Epidemiológica. Información preliminar. Procesó: DGE.

⁴ Incluye sólo casos confirmados.

CUADRO 9. Casos acumulados por entidad federativa de *Otras Enfermedades Exantemáticas* hasta la semana epidemiológica 32; *Enfermedad febril exantemática* hasta la 34 del 2001

| ENTIDAD FEDERATIVA | Escarlatina cic-10 ^a Rev. A38 | | | Erisipela cic-10 ^a Rev. A46 | | Varicela cic-10 ^a Rev. B01 | | | Enfermedad febril exantemática cic-10 ^a Rev. S/C | | |
|-----------------------|--|--------------|---------------|--|---------------|---|----------------|----------------|--|--------------|--------------|
| | 2001 | | 2000 | 2001 | 2000 | 2001 | | 2000 | 2001 | | 2000 |
| | Sem. | Acum. | Acum. | | | Sem. | Acum. | Acum. | Sem. | Acum. | Acum. |
| Aguascalientes | 1 | 211 | 355 | 37 | 32 | 17 | 1 813 | 4 442 | - | 14 | 24 |
| Baja California | - | 79 | 168 | 46 | 105 | 110 | 4 827 | 9 487 | - | - | 130 |
| Baja California Sur | - | 5 | 15 | 22 | 15 | 13 | 1 381 | 1 003 | - | - | - |
| Campeche | - | 5 | 2 | 195 | 242 | 33 | 2 125 | 2 648 | - | 7 | 6 |
| Coahuila | 3 | 167 | 300 | 81 | 122 | 117 | 4 799 | 9 621 | - | - | 10 |
| Colima | 1 | 149 | 8 | 114 | 163 | 6 | 1 020 | 3 245 | - | 3 | 7 |
| Chiapas | n.e. | 61 | 144 | 292 | 512 | n.e. | 2 666 | 5 178 | - | 20 | 15 |
| Chihuahua | 10 | 234 | 413 | 37 | 99 | 74 | 2 657 | 14 412 | - | 9 | 33 |
| Distrito Federal | 11 | 434 | 1 750 | 128 | 1 552 | 62 | 5 287 | 28 976 | 42 | 97 | 112 |
| Durango | - | 143 | 391 | 34 | 76 | 35 | 1 853 | 5 330 | - | 17 | 2 |
| Guanajuato | 4 | 170 | 534 | 103 | 350 | 33 | 3 636 | 14 145 | - | 39 | 102 |
| Guerrero | 1 | 89 | 222 | 331 | 765 | 49 | 4 731 | 12 346 | - | 22 | 49 |
| Hidalgo | 2 | 245 | 464 | 99 | 219 | 61 | 3 878 | 5 747 | 3 | 240 | 259 |
| Jalisco | 1 | 182 | 592 | 198 | 396 | 32 | 8 716 | 25 598 | - | 3 | 88 |
| México | 36 | 1 643 | 2 440 | 752 | 1 094 | 331 | 13 586 | 27 077 | 2 | 25 | 75 |
| Michoacán | - | 68 | 163 | 168 | 205 | 64 | 3 195 | 7 912 | - | 24 | 39 |
| Morelos | - | 146 | 309 | 176 | 301 | 31 | 2 618 | 6 691 | - | - | 20 |
| Nayarit | - | 11 | 24 | 114 | 122 | 30 | 1 687 | 3 724 | - | 30 | 33 |
| Nuevo León | 1 | 107 | 390 | 1 774 | 2 534 | 98 | 6 658 | 19 733 | - | 61 | 87 |
| Oaxaca | 8 | 205 | 208 | 301 | 474 | 84 | 4 906 | 9 018 | - | 12 | 4 |
| Puebla | 17 | 386 | 227 | 1 299 | 1 214 | 138 | 7 851 | 9 115 | 5 | 43 | 5 |
| Querétaro | 5 | 137 | 273 | 101 | 116 | 62 | 2 980 | 6 252 | - | 8 | 12 |
| Quintana Roo | 1 | 36 | 49 | 378 | 392 | 22 | 2 509 | 7 652 | - | 30 | 30 |
| San Luis Potosí | 4 | 99 | 303 | 235 | 367 | 63 | 2 976 | 7 096 | - | 17 | 16 |
| Sinaloa | n.e. | 14 | 38 | 144 | 271 | n.e. | 2 716 | 9 403 | - | 31 | 54 |
| Sonora | - | 37 | 85 | 80 | 86 | 69 | 4 741 | 7 314 | 1 | 12 | 32 |
| Tabasco | - | 17 | 19 | 218 | 431 | 28 | 1 712 | 5 414 | - | 23 | 19 |
| Tamaulipas | - | 10 | 29 | 1 065 | 1 903 | 73 | 5 326 | 13 668 | - | 30 | 13 |
| Tlaxcala | 3 | 133 | 128 | 95 | 165 | 52 | 1 519 | 2 464 | - | 37 | 3 |
| Veracruz | - | 50 | 120 | 3 180 | 3 501 | 109 | 9 472 | 16 195 | 17 | 217 | 112 |
| Yucatán | - | 48 | 86 | 395 | 689 | 33 | 3 357 | 11 305 | 14 | 45 | 28 |
| Zacatecas | 1 | 267 | 705 | 26 | 70 | 30 | 2 191 | 3 571 | - | 19 | 14 |
| TOTAL | 110 | 5 588 | 10 954 | 12 218 | 18 583 | 1 959 | 129 389 | 315 782 | 84 | 1 135 | 1 433 |

FUENTE: Sistema Único de Información para la Vigilancia Epidemiológica. Información preliminar. Procesó: DGE.

CUADRO 10. Casos acumulados por entidad federativa de *Enfermedades Transmisibles* hasta la semana epidemiológica 32 del 2001

| ENTIDAD FEDERATIVA | Tuberculosis otras formas cfr-10* Rev. A17.1, A17.8, A17.9, A18-A19 | | Lepra cfr-10* Rev. A30 | | Hepatitis aguda tipo A cfr-10* Rev. B15 | | Hepatitis tipo C cfr-10* Rev. B17.1, B18.2 | | | Infección de vías urinarias cfr-10* Rev. N30, N34, N39.0 | | |
|-----------------------|--|--------------|------------------------------|------------|--|--------------|---|-----------|------------|---|------------------|------------------|
| | Acumulado | 2001 | 2000 | 2001 | 2000 | 2001 | | 2000 | | 2001 | 2000 | |
| | | | | | | Sem. | Acum. | Acum. | Sem. | | | Acum. |
| Aguascalientes | 11 | 12 | 1 | - | - | 111 | 172 | - | 4 | 3 | 21 086 | 18 344 |
| Baja California | 84 | 104 | 3 | 5 | 7 | 262 | 411 | 6 | 96 | 97 | 46 993 | 47 041 |
| Baja California Sur | 11 | 5 | - | 1 | 1 | 138 | 143 | - | 1 | 1 | 18 296 | 15 579 |
| Campeche | 2 | - | - | - | 1 | 65 | 48 | - | - | 1 | 19 251 | 17 517 |
| Coahuila | 30 | 31 | - | 2 | 13 | 162 | 174 | 1 | 28 | 15 | 71 173 | 70 342 |
| Colima | 8 | 14 | 11 | 8 | - | 15 | 70 | - | - | 3 | 10 115 | 11 016 |
| Chiapas | 53 | 90 | - | 2 | n.e. | 80 | 41 | n.e. | 1 | - | 50 334 | 48 862 |
| Chihuahua | 35 | 52 | 2 | 1 | 4 | 109 | 295 | - | 30 | 46 | 30 573 | 73 732 |
| Distrito Federal | 79 | 213 | - | 1 | 11 | 845 | 1 419 | 1 | 18 | 91 | 64 341 | 190 934 |
| Durango | 8 | 24 | - | 2 | 4 | 122 | 120 | 1 | 13 | 5 | 28 906 | 38 294 |
| Guanajuato | 23 | 27 | 15 | 9 | 15 | 216 | 833 | - | 5 | 3 | 37 463 | 58 796 |
| Guerrero | 26 | 83 | 15 | 34 | 1 | 81 | 243 | - | 3 | 7 | 30 374 | 45 406 |
| Hidalgo | 14 | 25 | - | - | 3 | 268 | 270 | - | 4 | 16 | 56 529 | 56 411 |
| Jalisco | 140 | 145 | 13 | 26 | 8 | 590 | 1 031 | - | 48 | 54 | 77 776 | 109 058 |
| México | 104 | 230 | 1 | 1 | 26 | 822 | 1 079 | 2 | 31 | 71 | 165 897 | 194 692 |
| Michoacán | 40 | 59 | 20 | 26 | 6 | 264 | 271 | - | 6 | 12 | 52 212 | 56 737 |
| Morelos | 20 | 54 | 2 | 10 | 1 | 172 | 176 | - | 4 | 5 | 29 755 | 36 476 |
| Nayarit | 28 | 16 | 26 | 22 | 3 | 209 | 232 | - | 6 | 3 | 22 690 | 20 610 |
| Nuevo León | 71 | 61 | 5 | 12 | 12 | 271 | 339 | - | 11 | 35 | 68 063 | 75 721 |
| Oaxaca | 51 | 78 | 2 | 12 | 8 | 228 | 293 | - | - | 7 | 37 015 | 41 491 |
| Puebla | 43 | 44 | - | - | 4 | 303 | 410 | - | 33 | 35 | 78 163 | 69 364 |
| Querétaro | 38 | 33 | 1 | 2 | 5 | 444 | 207 | - | 8 | 1 | 29 167 | 27 152 |
| Quintana Roo | 8 | 4 | - | - | - | 11 | 22 | - | 1 | 2 | 25 475 | 23 063 |
| San Luis Potosí | 45 | 56 | - | 2 | 11 | 377 | 377 | - | 2 | 5 | 31 966 | 38 704 |
| Sinaloa | 33 | 59 | 24 | 83 | n.e. | 265 | 491 | n.e. | 13 | 26 | 46 892 | 74 906 |
| Sonora | 15 | 20 | 8 | 9 | 13 | 280 | 467 | - | 58 | 45 | 54 309 | 48 634 |
| Tabasco | 24 | 23 | - | - | 1 | 101 | 134 | - | 2 | - | 42 732 | 50 677 |
| Tamaulipas | 27 | 48 | 4 | 18 | 15 | 371 | 396 | 1 | 8 | 8 | 54 394 | 69 473 |
| Tlaxcala | 32 | 8 | - | - | 3 | 81 | 79 | - | 1 | 1 | 19 304 | 23 352 |
| Veracruz | 60 | 75 | - | - | 8 | 330 | 397 | - | 12 | 11 | 119 408 | 106 509 |
| Yucatán | 10 | 11 | - | 2 | 6 | 200 | 443 | 1 | 12 | 16 | 41 587 | 48 210 |
| Zacatecas | 10 | 12 | - | 1 | 4 | 87 | 111 | - | - | 2 | 32 151 | 33 707 |
| TOTAL | 1 183 | 1 716 | 153 | 291 | 194 | 7 880 | 11 194 | 13 | 459 | 627 | 1 514 390 | 1 840 810 |

FUENTE: Sistema Único de Información para la Vigilancia Epidemiológica. Información preliminar. Procesó: DGE.

CUADRO 10.1 Casos acumulados por entidad federativa de *Enfermedades Transmisibles* hasta la semana epidemiológica 32; *Conjuntivitis hemorrágica epidémica* y *SIDA* hasta la 34 del 2001

| ENTIDAD FEDERATIVA | Conjuntivitis hemorrágica epidémica cfe-10* Rev. B30.3 | | | Conjuntivitis mucopurulenta cfe-10* Rev. H10.0 | | Infección asintomática por VIH cfe-10* Rev. Z21 | | | SIDA* cfe-10* Rev. B20-B24 | |
|-----------------------|---|-----------|-----------|---|----------------|--|--------------|--------------|----------------------------------|------------|
| | 2001 | | 2000 | 2001 | 2000 | 2001 | | 2000 | 2001 | |
| | Sem. | Acum. | Acum. | | | Sem. | Acum. | Acum. | Sem. | Acum. |
| Aguascalientes | - | 3 | - | 408 | 282 | - | 12 | 4 | 3 | 15 |
| Baja California | - | - | - | 1 530 | 1 769 | 6 | 59 | 72 | - | - |
| Baja California Sur | - | - | - | 809 | 485 | - | 14 | 12 | 2 | 9 |
| Campeche | - | - | - | 832 | 1 348 | - | 22 | 14 | - | 8 |
| Coahuila | - | 5 | - | 2 997 | 1 450 | - | 11 | 23 | 1 | 19 |
| Colima | - | - | - | 711 | 496 | - | 7 | 8 | - | - |
| Chiapas | - | 7 | 3 | 4 989 | 3 592 | n.e. | 88 | 48 | - | - |
| Chihuahua | - | - | - | 3 639 | 3 364 | 1 | 28 | 50 | 13 | 45 |
| Distrito Federal | - | - | - | 9 120 | 11 570 | 5 | 99 | 308 | - | - |
| Durango | - | - | - | 2 774 | 2 088 | 1 | 14 | 8 | - | 2 |
| Guanajuato | - | 2 | 1 | 1 845 | 1 806 | 1 | 20 | 40 | 2 | 24 |
| Guerrero | - | 2 | 17 | 3 359 | 3 777 | 1 | 26 | 117 | 5 | 29 |
| Hidalgo | - | - | 1 | 8 213 | 8 736 | - | 11 | 10 | - | 9 |
| Jalisco | - | 4 | - | 4 288 | 3 363 | - | 118 | 105 | - | 27 |
| México | - | 11 | - | 7 480 | 6 870 | 7 | 95 | 283 | - | 10 |
| Michoacán | - | - | - | 2 927 | 2 526 | 5 | 75 | 58 | 2 | 22 |
| Morelos | - | - | 1 | 1 105 | 1 106 | 1 | 15 | 22 | - | 9 |
| Nayarit | - | - | - | 1 406 | 1 321 | 2 | 21 | 16 | - | 5 |
| Nuevo León | - | 2 | 2 | 4 311 | 5 000 | 1 | 70 | 71 | - | 18 |
| Oaxaca | - | - | 1 | 5 088 | 5 533 | 1 | 88 | 74 | - | - |
| Puebla | - | - | 2 | 4 560 | 2 840 | - | 136 | 95 | 4 | 50 |
| Querétaro | - | - | 1 | 1 589 | 1 829 | 2 | 13 | 14 | - | - |
| Quintana Roo | - | - | - | 1 492 | 1 647 | - | 29 | 38 | - | - |
| San Luis Potosí | - | - | - | 3 007 | 3 484 | - | 1 | 12 | - | 1 |
| Sinaloa | - | 6 | 2 | 4 249 | 3 836 | n.e. | 44 | 41 | - | - |
| Sonora | - | - | - | 2 408 | 2 075 | - | 19 | 22 | - | 18 |
| Tabasco | - | - | 1 | 2 663 | 2 572 | 2 | 26 | 38 | - | 10 |
| Tamaulipas | - | 1 | 7 | 3 700 | 3 383 | 2 | 67 | 61 | - | 20 |
| Tlaxcala | - | 2 | - | 1 778 | 1 078 | - | 13 | 3 | - | 9 |
| Veracruz | - | - | - | 11 231 | 12 034 | 18 | 156 | 203 | - | 89 |
| Yucatán | - | - | - | 3 269 | 4 421 | 2 | 58 | 65 | 1 | 15 |
| Zacatecas | - | - | - | 1 358 | 1 369 | - | 14 | 24 | - | 3 |
| TOTAL | - | 45 | 39 | 109 135 | 107 050 | 58 | 1 469 | 1 959 | 33 | 466 |

FUENTE: Sistema Único de Información para la Vigilancia Epidemiológica. Información preliminar. Procesó: DCE.

* El total no incluye extranjeros en tránsito por México. Casos diagnosticados en el 2001.

CUADRO 10.2 Casos acumulados por entidad federativa de *Enfermedades Transmisibles* hasta la semana epidemiológica 32; Meningitis y PFA hasta la 34 del 2001

| ENTIDAD FEDERATIVA | Otras hepatitis virales agudas cfr-10° Rev. B17-B19 excepto B17.1, B18.2 | | Toxoplasmosis cfr-10° Rev. B58 | | | Escabiosis cfr-10° Rev. B86 | | Meningitis cfr-10° Rev. G00-G03 excepto A17.0, A39.0 | | | Parálisis flácida aguda cfr-10° Rev. S/C | | | | |
|-----------------------|---|--------------|--------------------------------------|-----------|-----------|-----------------------------------|---------------|--|------------|------------|--|------------|------------|-------|--|
| | Acumulado | 2001 | 2000 | 2001 | | 2000 | | 2001 | | 2000 | | 2001 | | 2000 | |
| | | | | Sem. | Acum. | Acum. | 2001 | 2000 | Sem. | Acum. | Acum. | Sem. | Acum. | Acum. | |
| Aguascalientes | 14 | 60 | - | 1 | 1 | 213 | 190 | - | 3 | 1 | - | 3 | 11 | | |
| Baja California | 67 | 46 | - | 1 | 1 | 2 882 | 2 715 | - | 18 | 24 | - | 10 | 18 | | |
| Baja California Sur | 48 | 45 | - | - | - | 283 | 220 | - | 7 | 7 | - | 4 | 1 | | |
| Campeche | 5 | 20 | - | 2 | - | 366 | 353 | - | 1 | 1 | - | 2 | 2 | | |
| Coahuila | 93 | 183 | - | - | - | 1 325 | 1 178 | - | 7 | 5 | - | 9 | 4 | | |
| Colima | - | - | - | - | - | 251 | 312 | - | - | 4 | - | 2 | 1 | | |
| Chiapas | 83 | 16 | n.e. | 17 | 12 | 7 326 | 5 731 | - | 25 | 6 | - | 8 | 4 | | |
| Chihuahua | 12 | 71 | - | - | 1 | 979 | 1 440 | - | 6 | 17 | - | 6 | 10 | | |
| Distrito Federal | 95 | 188 | - | 1 | 1 | 327 | 1 386 | - | 25 | 28 | - | 14 | 20 | | |
| Durango | 2 | - | - | 1 | - | 764 | 919 | - | 4 | 3 | - | 4 | 5 | | |
| Guanajuato | 34 | 171 | - | 1 | - | 798 | 1 304 | - | 18 | 28 | - | 10 | 16 | | |
| Guerrero | 38 | 94 | - | 3 | 3 | 3 037 | 3 919 | - | 11 | 22 | - | 4 | 2 | | |
| Hidalgo | 2 | 3 | - | - | - | 1 891 | 2 487 | - | 13 | 17 | - | 7 | 3 | | |
| Jalisco | 104 | 262 | - | 16 | 23 | 1 269 | 1 847 | - | 14 | 31 | - | 9 | 18 | | |
| México | 128 | 235 | - | 3 | 5 | 2 339 | 3 034 | - | 33 | 67 | - | 21 | 29 | | |
| Michoacán | 27 | 33 | - | 10 | 4 | 1 330 | 1 515 | - | 6 | 11 | - | 2 | 10 | | |
| Morelos | 2 | 14 | - | 2 | - | 530 | 713 | - | 5 | 5 | - | 3 | 3 | | |
| Nayarit | 14 | 10 | - | - | 4 | 1 539 | 1 412 | - | 10 | 6 | - | 6 | 4 | | |
| Nuevo León | 59 | 118 | - | - | 1 | 2 496 | 2 557 | - | 93 | 90 | - | 20 | 7 | | |
| Oaxaca | 17 | 15 | - | - | 1 | 1 808 | 2 422 | - | 10 | 7 | - | 4 | 11 | | |
| Puebla | 20 | 32 | - | - | - | 2 168 | 1 972 | - | 5 | 5 | - | 5 | 14 | | |
| Querétaro | 62 | 39 | - | - | 1 | 670 | 564 | - | 5 | 5 | - | 5 | 4 | | |
| Quintana Roo | 10 | 11 | - | 3 | 2 | 409 | 424 | - | 2 | - | - | 2 | 3 | | |
| San Luis Potosí | 68 | 69 | - | 2 | 1 | 863 | 1 168 | - | 15 | 11 | - | 2 | 7 | | |
| Sinaloa | 58 | 25 | n.e. | 6 | 7 | 1 189 | 1 955 | - | 29 | 21 | - | 5 | 11 | | |
| Sonora | 30 | 13 | - | 2 | - | 1 078 | 947 | - | 16 | 46 | - | 8 | 9 | | |
| Tabasco | 12 | 27 | - | 2 | 5 | 894 | 963 | - | 1 | 7 | - | 3 | 7 | | |
| Tamaulipas | 115 | 68 | - | 4 | 1 | 2 027 | 2 604 | - | 31 | 31 | - | 9 | 4 | | |
| Tlaxcala | 2 | 6 | - | - | - | 365 | 539 | - | 2 | 3 | - | 4 | 2 | | |
| Veracruz | 146 | 170 | 1 | 11 | 15 | 5 493 | 5 476 | - | 17 | 29 | - | 13 | 25 | | |
| Yucatán | 35 | 60 | - | 5 | 1 | 1 489 | 1 718 | - | - | 1 | - | 1 | 3 | | |
| Zacatecas | 10 | 4 | - | - | - | 328 | 417 | - | 2 | 2 | - | 3 | 5 | | |
| TOTAL | 1 412 | 2 108 | 1 | 93 | 90 | 48 726 | 54 401 | - | 434 | 541 | - | 208 | 273 | | |

FUENTE: Sistema Único de Información para la Vigilancia Epidemiológica. Información preliminar. Procesó: DGE.

CUADRO 11. Casos acumulados por entidad federativa de *Desnutrición* hasta la semana epidemiológica 32 del 2001

| ENTIDAD FEDERATIVA | Desnutrición leve c10-10 ^a Rev. E44.1 | | Desnutrición moderada c10-10 ^a Rev. E44.0 | | Desnutrición severa c10-10 ^a Rev. E40-E43 | | |
|-----------------------|---|----------------|---|---------------|---|--------------|--------------|
| | Acumulado | 2001 | 2000 | 2001 | 2000 | 2001 | 2000 |
| Aguascalientes | | 497 | 787 | 198 | 268 | 78 | 99 |
| Baja California | | 797 | 1 253 | 213 | 347 | 74 | 324 |
| Baja California Sur | | 212 | 182 | 32 | 31 | 16 | 28 |
| Campeche | | 1 044 | 1 707 | 193 | 318 | 66 | 60 |
| Coahuila | | 1 462 | 1 641 | 376 | 286 | 81 | 72 |
| Colima | | 412 | 746 | 105 | 240 | 38 | 69 |
| Chiapas | | 7 749 | 13 582 | 2 422 | 4 131 | 569 | 689 |
| Chihuahua | | 1 856 | 2 736 | 429 | 588 | 105 | 193 |
| Distrito Federal | | 6 126 | 8 213 | 933 | 1 021 | 89 | 275 |
| Durango | | 1 767 | 2 542 | 284 | 402 | 118 | 112 |
| Guanajuato | | 4 476 | 7 586 | 1 243 | 2 290 | 273 | 596 |
| Guerrero | | 8 240 | 15 907 | 2 577 | 5 106 | 537 | 985 |
| Hidalgo | | 4 387 | 6 075 | 828 | 1 356 | 145 | 230 |
| Jalisco | | 6 027 | 9 471 | 1 570 | 2 417 | 361 | 664 |
| México | | 8 638 | 13 452 | 2 282 | 3 607 | 584 | 1 094 |
| Michoacán | | 5 236 | 10 726 | 1 047 | 2 894 | 397 | 473 |
| Morelos | | 1 660 | 1 905 | 439 | 553 | 99 | 190 |
| Nayarit | | 1 012 | 1 712 | 185 | 340 | 66 | 97 |
| Nuevo León | | 1 020 | 1 010 | 230 | 278 | 112 | 149 |
| Oaxaca | | 7 342 | 12 458 | 1 864 | 3 495 | 301 | 625 |
| Puebla | | 6 352 | 7 983 | 1 542 | 2 100 | 512 | 594 |
| Querétaro | | 1 176 | 2 478 | 258 | 466 | 86 | 95 |
| Quintana Roo | | 1 391 | 1 648 | 383 | 432 | 83 | 116 |
| San Luis Potosí | | 2 888 | 4 220 | 634 | 1 073 | 172 | 232 |
| Sinaloa | | 1 914 | 2 765 | 303 | 519 | 87 | 202 |
| Sonora | | 661 | 913 | 157 | 193 | 64 | 110 |
| Tabasco | | 934 | 2 144 | 222 | 556 | 55 | 106 |
| Tamaulipas | | 1 418 | 1 864 | 263 | 434 | 65 | 105 |
| Tlaxcala | | 1 367 | 2 033 | 298 | 455 | 41 | 103 |
| Veracruz | | 12 390 | 16 203 | 2 875 | 4 250 | 600 | 738 |
| Yucatán | | 1 663 | 3 192 | 419 | 1 142 | 208 | 150 |
| Zacatecas | | 1 392 | 1 944 | 190 | 301 | 72 | 52 |
| TOTAL | | 103 506 | 161 078 | 24 994 | 41 889 | 6 154 | 9 627 |

FUENTE: Sistema Único de Información para la Vigilancia Epidemiológica. Información preliminar. Proceso: DGE.

CUADRO 12. Casos acumulados por entidad federativa de *Enfermedades no Transmisibles* hasta la semana epidemiológica 32 del 2001

| ENTIDAD FEDERATIVA | Bocio endémico cic-10ª Rev. E01 | | Diabetes mellitus tipo II cic-10ª Rev. E11-E14 | | Diabetes mellitus insulinodependiente tipo I cic-10ª Rev. E10 | | Intoxicación aguda por alcohol cic-10ª Rev. F10.1 | | Fiebre reumática aguda cic-10ª Rev. I00-I02 | | | |
|-----------------------|---------------------------------------|--------------|---|----------------|---|--------------|--|---------------|--|--------------|--------------|-------|
| | Acumulado | 2001 | 2000 | 2001 | 2000 | 2001 | 2000 | 2001 | 2000 | 2001 | | 2000 |
| | | | | | | | | | | Sem. | Acum. | Acum. |
| Aguascalientes | 5 | 6 | 1 828 | 2 048 | 41 | 28 | 199 | 270 | - | 15 | 11 | |
| Baja California | 25 | 63 | 5 876 | 6 126 | 231 | 158 | 217 | 175 | - | 24 | 39 | |
| Baja California Sur | 1 | 3 | 1 032 | 1 157 | 67 | 21 | 192 | 172 | - | 4 | 6 | |
| Campeche | - | 2 | 1 380 | 1 303 | 12 | 10 | 404 | 148 | - | 9 | 6 | |
| Coahuila | 60 | 1 | 6 033 | 7 495 | 78 | 99 | 166 | 125 | 1 | 38 | 20 | |
| Colima | 8 | 17 | 601 | 650 | 3 | 5 | 198 | 234 | 1 | 8 | - | |
| Chiapas | 46 | 21 | 3 999 | 2 949 | 26 | 9 | 345 | 302 | n.e. | 101 | 195 | |
| Chihuahua | 23 | 88 | 2 727 | 5 870 | 112 | 106 | 861 | 638 | - | 40 | 138 | |
| Distrito Federal | 33 | 252 | 11 587 | 21 665 | 135 | 157 | 520 | 828 | 1 | 29 | 31 | |
| Durango | 38 | 39 | 4 083 | 4 836 | 47 | 93 | 395 | 314 | 1 | 30 | 54 | |
| Guanajuato | 7 | 21 | 5 382 | 7 948 | 71 | 63 | 1 290 | 1 276 | - | 10 | 68 | |
| Guerrero | 31 | 33 | 5 730 | 9 081 | 67 | 283 | 542 | 587 | - | 32 | 54 | |
| Hidalgo | 13 | 52 | 3 469 | 3 384 | 76 | 33 | 478 | 545 | - | 11 | 25 | |
| Jalisco | 68 | 132 | 9 982 | 13 108 | 145 | 200 | 1 335 | 1 387 | 1 | 127 | 135 | |
| México | 27 | 75 | 16 630 | 19 213 | 504 | 155 | 567 | 628 | - | 58 | 117 | |
| Michoacán | 74 | 54 | 5 843 | 7 950 | 137 | 78 | 736 | 993 | 1 | 25 | 33 | |
| Morelos | 8 | 13 | 3 489 | 4 801 | 41 | 27 | 468 | 528 | 1 | 13 | 19 | |
| Nayarit | 19 | 18 | 1 987 | 2 042 | 9 | 9 | 150 | 146 | - | 49 | 105 | |
| Nuevo León | 37 | 46 | 5 512 | 5 535 | 363 | 398 | 727 | 142 | 1 | 67 | 75 | |
| Oaxaca | 12 | 17 | 2 995 | 3 481 | 46 | 13 | 344 | 463 | 1 | 48 | 43 | |
| Puebla | 11 | 13 | 7 216 | 8 053 | 211 | 134 | 702 | 688 | 4 | 68 | 61 | |
| Querétaro | 3 | 12 | 2 658 | 2 674 | 52 | 60 | 510 | 535 | - | 24 | 5 | |
| Quintana Roo | 1 | 2 | 1 778 | 1 795 | 9 | 5 | 311 | 239 | - | 10 | 3 | |
| San Luis Potosí | 5 | 27 | 4 128 | 4 690 | 83 | 71 | 200 | 223 | - | 32 | 38 | |
| Sinaloa | 29 | 75 | 3 211 | 5 242 | 73 | 28 | 216 | 155 | n.e. | 50 | 43 | |
| Sonora | 38 | 32 | 3 147 | 2 793 | 182 | 46 | 449 | 296 | - | 24 | 15 | |
| Tabasco | 24 | 20 | 2 941 | 4 366 | 100 | 50 | 106 | 90 | 2 | 40 | 64 | |
| Tamaulipas | 2 | 4 | 7 992 | 9 434 | 74 | 53 | 365 | 280 | 3 | 41 | 39 | |
| Tlaxcala | 1 | 2 | 1 279 | 1 144 | 37 | 13 | 139 | 176 | 2 | 11 | 11 | |
| Veracruz | 20 | 22 | 9 422 | 10 313 | 182 | 93 | 348 | 402 | 1 | 84 | 65 | |
| Yucatán | 10 | 27 | 3 145 | 3 430 | 28 | 16 | 5 323 | 6 446 | - | 5 | 16 | |
| Zacatecas | 5 | 2 | 1 868 | 2 039 | 67 | 134 | 447 | 368 | 1 | 18 | 32 | |
| TOTAL | 684 | 1 191 | 148 950 | 186 615 | 3 309 | 2 648 | 19 250 | 19 799 | 22 | 1 145 | 1 566 | |

FUENTE: Sistema Único de Información para la Vigilancia Epidemiológica. Información preliminar. Procesó: DCE.

CUADRO 12.1 Casos acumulados por entidad federativa de *Enfermedades no Transmisibles* hasta la semana epidemiológica 32 del 2001

| ENTIDAD FEDERATIVA | Hipertensión arterial cic-10* Rev. I10-I15 | | Enfermedades isquémicas del corazón cic-10* Rev. I20-I25 | | Enfermedades cerebrovasculares cic-10* Rev. I60-I67, I69 | | Insuficiencia venosa periférica cic-10* Rev. I80, I82-I84 | | |
|-----------------------|---|----------------|--|---------------|---|---------------|--|----------------|----------------|
| | Acumulado | 2001 | 2000 | 2001 | 2000 | 2001 | 2000 | 2001 | 2000 |
| Aguascalientes | | 2 356 | 2 720 | 263 | 275 | 224 | 232 | 1 903 | 1 739 |
| Baja California | | 10 076 | 10 122 | 1 150 | 1 124 | 609 | 672 | 4 034 | 4 237 |
| Baja California Sur | | 1 817 | 1 971 | 252 | 243 | 133 | 126 | 977 | 862 |
| Campeche | | 1 250 | 1 383 | 332 | 272 | 163 | 148 | 900 | 755 |
| Coahuila | | 8 004 | 8 614 | 1 326 | 1 496 | 683 | 743 | 4 534 | 5 248 |
| Colima | | 655 | 645 | 70 | 127 | 27 | 25 | 633 | 824 |
| Chiapas | | 4 648 | 5 556 | 449 | 701 | 482 | 343 | 1 012 | 1 997 |
| Chihuahua | | 4 940 | 10 186 | 656 | 1 634 | 586 | 1 042 | 2 251 | 6 169 |
| Distrito Federal | | 15 306 | 28 595 | 1 664 | 6 484 | 667 | 3 154 | 9 279 | 20 660 |
| Durango | | 5 773 | 7 351 | 592 | 560 | 323 | 387 | 1 927 | 2 554 |
| Guanajuato | | 6 034 | 10 120 | 533 | 1 343 | 382 | 867 | 2 959 | 5 789 |
| Guerrero | | 6 848 | 10 988 | 587 | 848 | 656 | 895 | 1 878 | 3 221 |
| Hidalgo | | 4 743 | 4 888 | 576 | 617 | 303 | 442 | 2 833 | 2 967 |
| Jalisco | | 13 921 | 18 915 | 2 409 | 4 051 | 1 128 | 1 933 | 6 728 | 11 295 |
| México | | 22 057 | 24 993 | 2 021 | 2 415 | 1 060 | 1 256 | 12 352 | 13 938 |
| Michoacán | | 7 867 | 11 096 | 946 | 1 186 | 300 | 326 | 3 476 | 4 010 |
| Morelos | | 4 458 | 5 786 | 687 | 988 | 247 | 287 | 1 657 | 2 170 |
| Nayarit | | 2 927 | 3 106 | 310 | 340 | 197 | 185 | 1 876 | 1 756 |
| Nuevo León | | 6 404 | 7 212 | 1 818 | 2 181 | 1 224 | 1 519 | 6 811 | 8 621 |
| Oaxaca | | 3 607 | 4 386 | 163 | 220 | 203 | 264 | 1 349 | 2 029 |
| Puebla | | 7 779 | 9 181 | 934 | 925 | 662 | 619 | 5 977 | 5 412 |
| Querétaro | | 3 875 | 3 653 | 257 | 277 | 187 | 181 | 1 839 | 1 706 |
| Quintana Roo | | 2 096 | 2 049 | 268 | 211 | 114 | 163 | 1 035 | 1 123 |
| San Luis Potosí | | 5 365 | 6 721 | 568 | 678 | 513 | 688 | 2 336 | 3 011 |
| Sinaloa | | 5 831 | 10 297 | 612 | 1 381 | 430 | 706 | 3 538 | 6 878 |
| Sonora | | 6 224 | 5 526 | 2 164 | 2 076 | 750 | 604 | 5 295 | 4 770 |
| Tabasco | | 3 792 | 6 454 | 183 | 471 | 221 | 204 | 791 | 1 663 |
| Tamaulipas | | 9 545 | 11 427 | 1 253 | 1 875 | 838 | 1 157 | 4 289 | 5 733 |
| Tlaxcala | | 1 508 | 1 457 | 70 | 136 | 106 | 147 | 815 | 1 471 |
| Veracruz | | 10 231 | 11 912 | 1 535 | 1 617 | 1 505 | 1 667 | 7 498 | 7 524 |
| Yucatán | | 3 991 | 4 204 | 603 | 900 | 432 | 701 | 1 939 | 2 938 |
| Zacatecas | | 3 418 | 4 110 | 272 | 329 | 155 | 144 | 1 499 | 1 760 |
| TOTAL | | 197 346 | 255 624 | 25 523 | 37 981 | 15 510 | 21 827 | 106 220 | 144 830 |

FUENTE: Sistema Único de Información para la Vigilancia Epidemiológica. *Información preliminar*. Procesó: DGE.

CUADRO 12.2 Casos acumulados por entidad federativa de *Enfermedades no Trasmisibles* hasta la semana epidemiológica 32 del 2001

| ENTIDAD FEDERATIVA | Asma y estado asmático c1e-10* Rev. J45, J46 | | Úlceras, gastritis y duodenitis c1e-10* Rev. K25-K29 | | Enfermedad alcohólica del hígado c1e-10* Rev. K70 | | Cirrosis hepática no alcohólica c1e-10* Rev. K74.6 | |
|-----------------------|---|----------------|--|----------------|--|--------------|---|--------------|
| | Acumulado | 2001 | 2000 | 2001 | 2000 | 2001 | 2000 | 2001 |
| Aguascalientes | 1 149 | 957 | 9 721 | 8 985 | 42 | 41 | 58 | 59 |
| Baja California | 6 189 | 6 159 | 16 966 | 16 982 | 78 | 106 | 205 | 177 |
| Baja California Sur | 1 144 | 1 294 | 4 902 | 4 489 | 27 | 32 | 29 | 27 |
| Campeche | 2 142 | 2 002 | 7 481 | 6 524 | 33 | 45 | 83 | 111 |
| Coahuila | 4 314 | 3 827 | 26 226 | 25 466 | 61 | 72 | 193 | 182 |
| Colima | 954 | 1 139 | 4 672 | 5 002 | 75 | 60 | 33 | 15 |
| Chiapas | 2 911 | 2 997 | 34 498 | 29 373 | 183 | 107 | 306 | 452 |
| Chihuahua | 4 029 | 7 301 | 16 829 | 29 571 | 90 | 148 | 88 | 146 |
| Distrito Federal | 5 698 | 12 322 | 20 695 | 64 073 | 250 | 608 | 149 | 759 |
| Durango | 2 043 | 2 711 | 17 029 | 18 823 | 95 | 100 | 98 | 107 |
| Guanajuato | 2 930 | 5 182 | 20 311 | 33 297 | 114 | 198 | 144 | 299 |
| Guerrero | 3 516 | 6 395 | 19 038 | 24 752 | 71 | 131 | 358 | 257 |
| Hidalgo | 1 445 | 1 716 | 23 451 | 21 389 | 498 | 393 | 250 | 207 |
| Jalisco | 12 277 | 15 610 | 41 771 | 53 879 | 336 | 397 | 344 | 623 |
| México | 5 265 | 6 532 | 67 434 | 73 471 | 782 | 807 | 615 | 724 |
| Michoacán | 4 581 | 4 959 | 36 251 | 39 643 | 129 | 110 | 239 | 172 |
| Morelos | 2 462 | 3 361 | 9 308 | 11 124 | 82 | 103 | 164 | 194 |
| Nayarit | 1 499 | 1 403 | 13 153 | 13 148 | 29 | 33 | 112 | 130 |
| Nuevo León | 7 980 | 7 131 | 37 905 | 38 775 | 60 | 88 | 373 | 421 |
| Oaxaca | 1 223 | 2 093 | 18 138 | 18 796 | 242 | 274 | 69 | 173 |
| Puebla | 2 903 | 2 753 | 35 935 | 31 351 | 584 | 552 | 430 | 577 |
| Querétaro | 1 112 | 1 197 | 9 728 | 8 938 | 181 | 136 | 87 | 87 |
| Quintana Roo | 3 194 | 3 380 | 6 316 | 5 867 | 98 | 73 | 105 | 94 |
| San Luis Potosí | 1 588 | 1 864 | 16 294 | 18 867 | 72 | 110 | 96 | 129 |
| Sinaloa | 3 091 | 6 339 | 19 473 | 33 129 | 48 | 84 | 123 | 284 |
| Sonora | 4 651 | 3 910 | 21 697 | 17 294 | 47 | 35 | 176 | 115 |
| Tabasco | 5 591 | 7 369 | 11 416 | 14 748 | 43 | 61 | 154 | 188 |
| Tamaulipas | 6 664 | 8 022 | 23 976 | 28 352 | 96 | 90 | 277 | 327 |
| Tlaxcala | 267 | 278 | 9 649 | 10 784 | 117 | 186 | 31 | 46 |
| Veracruz | 9 860 | 9 993 | 58 701 | 50 216 | 509 | 452 | 574 | 637 |
| Yucatán | 7 151 | 9 469 | 21 286 | 25 297 | 89 | 96 | 408 | 441 |
| Zacatecas | 1 044 | 1 037 | 14 630 | 15 198 | 18 | 48 | 153 | 58 |
| TOTAL | 120 867 | 150 702 | 694 880 | 797 603 | 5 179 | 5 776 | 6 524 | 8 218 |

FUENTE: Sistema Único de Información para la Vigilancia Epidemiológica. Información preliminar. Procesó: DCE.

CUADRO 12.3 Casos acumulados por entidad federativa de *Enfermedades no Transmisibles*
 hasta la semana epidemiológica 32; Intoxicación por plaguicidas hasta la 34 del 2001

| ENTIDAD FEDERATIVA | Edema, proteinuria y trastornos hipertensivos del embarazo, parto y puerperio c1e-10* Rev. O10-O16 excepto O12 | | | Intoxicación por animales venenosos c1e-10* Rev. T63 (excepto T63.2), X20, X21, X23, X27 | | | Intoxicación por veneno de escorpión c1e-10* Rev. T63.2, X22 | | | Intoxicación por plaguicidas c1e-10* Rev. T60 | | |
|-----------------------|---|---------------|---------------|--|---------------|---------------|---|----------------|----------------|--|--------------|--------------|
| | 2001 | | 2000 | 2001 | | 2000 | 2001 | | 2000 | 2001 | | 2000 |
| | Sem. | Acum. | Acum. | Sem. | Acum. | Acum. | Sem. | Acum. | Acum. | Sem. | Acum. | Acum. |
| Aguascalientes | 15 | 440 | 210 | 11 | 248 | 337 | 28 | 913 | 915 | - | 28 | 27 |
| Baja California | 23 | 540 | 615 | 40 | 572 | 592 | 2 | 95 | 66 | - | 24 | 43 |
| Baja California Sur | 10 | 269 | 273 | 8 | 257 | 249 | 3 | 74 | 67 | - | 12 | 9 |
| Campeche | 6 | 160 | 85 | 5 | 158 | 172 | - | 22 | 24 | - | 20 | 33 |
| Coahuila | 41 | 904 | 1 154 | 36 | 424 | 539 | 3 | 40 | 47 | - | 19 | 31 |
| Colima | 2 | 90 | 123 | 11 | 290 | 369 | 161 | 4 656 | 4 968 | - | 2 | 3 |
| Chiapas | n.e. | 335 | 377 | n.e. | 322 | 422 | n.e. | 92 | 78 | - | 106 | 96 |
| Chihuahua | 5 | 229 | 676 | 41 | 416 | 1 013 | 5 | 120 | 220 | - | 18 | 51 |
| Distrito Federal | 1 | 153 | 1 207 | 7 | 248 | 515 | 3 | 83 | 130 | - | 9 | 37 |
| Durango | 11 | 183 | 269 | 19 | 554 | 564 | 33 | 2 490 | 2 740 | - | 2 | 3 |
| Guanajuato | 6 | 267 | 568 | 65 | 1 585 | 2 936 | 433 | 13 599 | 16 307 | - | 45 | 83 |
| Guerrero | 1 | 289 | 428 | 29 | 786 | 1 166 | 261 | 11 696 | 12 699 | - | 22 | 52 |
| Hidalgo | 21 | 540 | 569 | 17 | 627 | 660 | 5 | 122 | 127 | - | 20 | 30 |
| Jalisco | 7 | 1 501 | 2 953 | 33 | 2 483 | 4 649 | 513 | 22 424 | 23 997 | - | 202 | 505 |
| México | 33 | 895 | 1 114 | 33 | 858 | 1 213 | 78 | 2 144 | 2 123 | - | 51 | 34 |
| Michoacán | 13 | 570 | 799 | 78 | 1 845 | 1 962 | 444 | 16 195 | 16 593 | - | 106 | 117 |
| Morelos | 1 | 166 | 224 | 18 | 1 437 | 1 404 | 314 | 17 785 | 19 654 | - | 25 | 39 |
| Nayarit | 4 | 148 | 187 | 48 | 664 | 682 | 264 | 7 126 | 7 080 | - | 172 | 222 |
| Nuevo León | 25 | 931 | 1 136 | 29 | 514 | 982 | 10 | 103 | 83 | - | 60 | 78 |
| Oaxaca | 12 | 502 | 673 | 41 | 762 | 882 | 74 | 1 921 | 2 076 | - | 9 | 19 |
| Puebla | 16 | 792 | 769 | 44 | 1 088 | 1 087 | 224 | 8 320 | 7 533 | - | 71 | 48 |
| Querétaro | 11 | 394 | 332 | 47 | 910 | 915 | 102 | 2 708 | 2 767 | - | 36 | 29 |
| Quintana Roo | 18 | 548 | 560 | 2 | 220 | 245 | 2 | 46 | 36 | - | 32 | 25 |
| San Luis Potosí | 8 | 351 | 301 | 20 | 377 | 433 | 6 | 116 | 68 | - | 24 | 42 |
| Sinaloa | n.e. | 414 | 963 | n.e. | 1 583 | 2 964 | n.e. | 2 454 | 3 846 | - | 55 | 96 |
| Sonora | 25 | 458 | 404 | 112 | 2 650 | 2 510 | 106 | 3 267 | 3 345 | - | 12 | 5 |
| Tabasco | 13 | 466 | 417 | 2 | 87 | 101 | 1 | 17 | 13 | - | 12 | 30 |
| Tamaulipas | 14 | 283 | 498 | 13 | 258 | 322 | 15 | 139 | 129 | - | 12 | 43 |
| Tlaxcala | 14 | 142 | 443 | 11 | 185 | 373 | - | 59 | 47 | - | - | 1 |
| Veracruz | 16 | 747 | 756 | 17 | 693 | 778 | 3 | 125 | 115 | - | 87 | 135 |
| Yucatán | 5 | 314 | 513 | 10 | 247 | 379 | 1 | 16 | 26 | - | 2 | 5 |
| Zacatecas | 2 | 396 | 424 | 10 | 528 | 619 | 41 | 1 544 | 1 596 | - | 20 | 4 |
| TOTAL | 379 | 14 417 | 20 020 | 857 | 23 876 | 32 034 | 3 135 | 120 511 | 129 517 | - | 1 315 | 1 975 |

FUENTE: Sistema Único de Información para la Vigilancia Epidemiológica. Información preliminar. Procesó: DGE.

CUADRO 13. Casos acumulados por entidad federativa de Enfermedades Neoplásicas hasta la semana epidemiológica 32 del 2001

| ENTIDAD FEDERATIVA | Tumor maligno de estómago cic-10 ^a Rev. C16 | | Tumor maligno de bronquios y pulmones cic-10 ^a Rev. C34 | | Tumor maligno de mama cic-10 ^a Rev. C50 | | Tumor maligno del cuello del útero cic-10 ^a Rev. C53 | | Displasia cervical leve y moderada cic-10 ^a Rev. N87.0-N87.1 | | Displasia cervical severa y CACU <i>in situ</i> cic-10 ^a Rev. D06, N87.2 | |
|---------------------|---|------------|---|------------|---|--------------|--|--------------|--|---------------|--|--------------|
| | Acumulado | 2001 | 2000 | 2001 | 2000 | 2001 | 2000 | 2001 | 2000 | 2001 | 2000 | 2001 |
| Aguascalientes | 3 | 4 | 14 | 8 | 20 | 14 | 12 | 10 | 30 | 108 | 14 | 26 |
| Baja California | 11 | 16 | 34 | 27 | 156 | 122 | 97 | 107 | 271 | 331 | 55 | 90 |
| Baja California Sur | 8 | 4 | 8 | 18 | 14 | 16 | 13 | 6 | 248 | 101 | 13 | 10 |
| Campeche | 4 | - | 1 | - | 8 | 1 | 17 | 6 | 166 | 119 | 77 | 64 |
| Coahuila | 19 | 23 | 46 | 27 | 82 | 76 | 41 | 39 | 163 | 167 | 56 | 53 |
| Colima | - | 7 | 1 | 2 | 11 | 8 | 8 | 2 | 37 | 46 | 9 | 3 |
| Chiapas | 40 | 35 | 11 | 12 | 61 | 37 | 129 | 20 | 271 | 283 | 158 | 185 |
| Chihuahua | 10 | 38 | 32 | 55 | 32 | 127 | 36 | 255 | 927 | 1 586 | 109 | 255 |
| Distrito Federal | 5 | 46 | 5 | 50 | 70 | 121 | 51 | 136 | 1 183 | 1 023 | 218 | 183 |
| Durango | 11 | 7 | 16 | 21 | 22 | 39 | 25 | 109 | 164 | 107 | 35 | 33 |
| Guanajuato | 14 | 15 | 102 | 83 | 36 | 93 | 34 | 72 | 221 | 357 | 64 | 85 |
| Guerrero | 11 | 19 | 4 | 21 | 14 | 17 | 23 | 43 | 345 | 487 | 70 | 108 |
| Hidalgo | 8 | 15 | 5 | 9 | 20 | 13 | 10 | 63 | 240 | 432 | 46 | 97 |
| Jalisco | 42 | 109 | 56 | 128 | 127 | 346 | 81 | 277 | 1 418 | 1 373 | 269 | 331 |
| México | 31 | 39 | 22 | 22 | 96 | 52 | 105 | 106 | 712 | 793 | 139 | 167 |
| Michoacán | 11 | 10 | 12 | 15 | 102 | 50 | 87 | 98 | 283 | 723 | 127 | 174 |
| Morelos | 7 | 8 | 3 | 10 | 20 | 19 | 27 | 21 | 23 | 520 | 16 | 229 |
| Nayarit | 8 | 4 | 18 | 7 | 8 | 39 | 35 | 14 | 791 | 620 | 136 | 189 |
| Nuevo León | 20 | 52 | 61 | 53 | 218 | 384 | 154 | 267 | 459 | 688 | 69 | 309 |
| Oaxaca | 11 | 12 | 1 | 4 | 14 | 25 | 14 | 46 | 265 | 434 | 79 | 100 |
| Puebla | 13 | 16 | 7 | 13 | 84 | 125 | 87 | 57 | 414 | 688 | 149 | 199 |
| Querétaro | 11 | 4 | 10 | 9 | 21 | 48 | 25 | 41 | 49 | 35 | 25 | 10 |
| Quintana Roo | 1 | 2 | 4 | 4 | 16 | 16 | 16 | 18 | 316 | 386 | 27 | 38 |
| San Luis Potosí | 17 | 10 | 17 | 36 | 54 | 49 | 32 | 39 | 582 | 459 | 124 | 131 |
| Sinaloa | 18 | 30 | 40 | 62 | 31 | 72 | 22 | 72 | 763 | 465 | 107 | 99 |
| Sonora | 22 | 25 | 38 | 42 | 74 | 80 | 37 | 50 | 468 | 526 | 85 | 69 |
| Tabasco | 3 | 14 | 5 | 4 | 10 | 21 | 4 | 14 | 197 | 300 | 64 | 117 |
| Tamaulipas | 13 | 14 | 25 | 32 | 36 | 73 | 57 | 79 | 385 | 646 | 102 | 160 |
| Tlaxcala | 1 | 1 | - | 3 | 5 | 9 | 3 | 12 | 402 | 243 | 34 | 23 |
| Veracruz | 48 | 47 | 40 | 35 | 181 | 197 | 157 | 205 | 1 474 | 1 072 | 402 | 393 |
| Yucatán | 13 | 9 | 5 | 13 | 21 | 26 | 14 | 25 | 159 | 191 | 26 | 51 |
| Zacatecas | 3 | 4 | 10 | 6 | 23 | 26 | 19 | 25 | 89 | 185 | 23 | 30 |
| TOTAL | 437 | 639 | 653 | 831 | 1 687 | 2 341 | 1 472 | 2 334 | 13 515 | 15 494 | 2 927 | 4 011 |

FUENTE: Sistema Único de Información para la Vigilancia Epidemiológica. Información preliminar. Procesó: DGE.

CUADRO 14. Casos acumulados por entidad federativa de Accidentes hasta la semana epidemiológica 32 del 2001

| ENTIDAD FEDERATIVA | Quemaduras c10-10* Rev. L55, L56, T20-T32 | | Peatón lesionado en accidentes de transporte c10-10* Rev. V01-V09 | | Accidentes en vehículos con motor c10-10* Rev. V20-V29, V40-V79 | | Mordeduras c10-10* Rev. W53-W55 | | | Violencia intrafamiliar c10-10* Rev. Y07 | |
|---------------------|--|---------------|---|---------------|---|---------------|---------------------------------------|---------------|---------------|---|--------------|
| | Acumulado | 2001 | 2000 | 2001 | 2000 | 2001 | 2000 | 2001 | | 2000 | |
| | | | | | | | | Sem. | Acum. | Acum. | 2001 |
| Aguascalientes | 1 083 | 1 138 | 1 947 | 771 | 734 | 637 | 13 | 567 | 580 | 14 | 26 |
| Baja California | 3 378 | 3 647 | 41 | 144 | 766 | 1 190 | 58 | 1 229 | 1 041 | 423 | 240 |
| Baja California Sur | 864 | 825 | 64 | 145 | 377 | 427 | 12 | 602 | 506 | 32 | 36 |
| Campeche | 793 | 612 | 169 | 126 | 345 | 215 | 25 | 830 | 617 | 125 | 126 |
| Coahuila | 3 725 | 4 426 | 244 | 459 | 1 013 | 436 | 59 | 1 314 | 1 248 | 123 | 79 |
| Colima | 545 | 713 | 37 | 47 | 56 | 220 | 14 | 432 | 525 | 8 | 20 |
| Chiapas | 1 113 | 1 192 | 256 | 305 | 489 | 645 | n.e. | 348 | 615 | 206 | 165 |
| Chihuahua | 1 365 | 4 401 | 1 456 | 1 233 | 1 270 | 1 650 | 89 | 1 946 | 2 146 | 297 | 415 |
| Distrito Federal | 2 378 | 11 544 | 2 900 | 6 112 | 2 735 | 7 892 | 396 | 13 051 | 13 603 | 129 | 443 |
| Durango | 728 | 1 544 | 235 | 191 | 556 | 368 | 89 | 2 032 | 2 082 | 81 | 104 |
| Guanajuato | 2 187 | 3 841 | 305 | 303 | 588 | 409 | 134 | 3 995 | 4 021 | 121 | 143 |
| Guerrero | 1 861 | 3 011 | 886 | 876 | 372 | 547 | 55 | 2 493 | 2 860 | 163 | 257 |
| Hidalgo | 1 908 | 2 149 | 282 | 475 | 973 | 527 | 124 | 3 940 | 3 533 | 241 | 170 |
| Jalisco | 4 520 | 7 622 | 334 | 1 085 | 1 023 | 1 038 | 159 | 5 227 | 5 974 | 919 | 622 |
| México | 5 400 | 7 604 | 4 345 | 1 971 | 3 650 | 2 019 | 309 | 11 820 | 11 808 | 340 | 262 |
| Michoacán | 2 537 | 2 765 | 348 | 428 | 701 | 699 | 151 | 3 622 | 3 604 | 200 | 297 |
| Morelos | 1 324 | 1 638 | 206 | 333 | 306 | 462 | 42 | 1 696 | 1 263 | 44 | 73 |
| Nayarit | 890 | 828 | 129 | 88 | 241 | 138 | 34 | 824 | 704 | 91 | 78 |
| Nuevo León | 5 942 | 6 775 | 976 | 1 082 | 1 714 | 1 305 | 50 | 2 335 | 1 657 | 116 | 111 |
| Oaxaca | 1 239 | 1 583 | 162 | 215 | 393 | 438 | 85 | 2 332 | 2 149 | 244 | 411 |
| Puebla | 3 885 | 4 070 | 1 159 | 1 383 | 2 641 | 2 481 | 229 | 7 417 | 7 851 | 285 | 366 |
| Querétaro | 1 625 | 1 630 | 150 | 137 | 277 | 327 | 62 | 1 482 | 1 434 | 49 | 45 |
| Quintana Roo | 1 220 | 1 279 | 153 | 151 | 254 | 263 | 25 | 842 | 714 | 72 | 71 |
| San Luis Potosí | 1 309 | 1 896 | 207 | 104 | 252 | 726 | 65 | 2 206 | 1 851 | 127 | 138 |
| Sinaloa | 1 716 | 3 412 | 192 | 368 | 267 | 498 | n.e. | 993 | 1 084 | 86 | 42 |
| Sonora | 3 276 | 3 240 | 368 | 315 | 1 168 | 1 055 | 79 | 2 598 | 1 898 | 173 | 140 |
| Tabasco | 409 | 884 | 135 | 150 | 620 | 247 | 22 | 852 | 586 | 140 | 161 |
| Tamaulipas | 2 429 | 3 713 | 294 | 415 | 836 | 718 | 56 | 1 932 | 2 055 | 115 | 59 |
| Tlaxcala | 500 | 1 071 | 143 | 150 | 165 | 146 | 34 | 1 255 | 1 225 | 45 | 52 |
| Veracruz | 3 317 | 3 615 | 437 | 408 | 735 | 548 | 193 | 5 328 | 4 860 | 329 | 284 |
| Yucatán | 1 170 | 1 506 | 118 | 216 | 2 652 | 2 338 | 37 | 1 324 | 1 340 | 36 | 78 |
| Zacatecas | 983 | 1 073 | 127 | 133 | 388 | 345 | 13 | 578 | 635 | 76 | 71 |
| TOTAL | 65 619 | 95 247 | 18 805 | 20 319 | 28 557 | 30 954 | 2 713 | 87 442 | 86 099 | 5 450 | 5 615 |

FUENTE: Sistema Único de Información para la Vigilancia Epidemiológica. Información preliminar. Proceso: DCE.

Incidencia de fiebre reumática aguda en México, 1995-2000
(Primera parte)

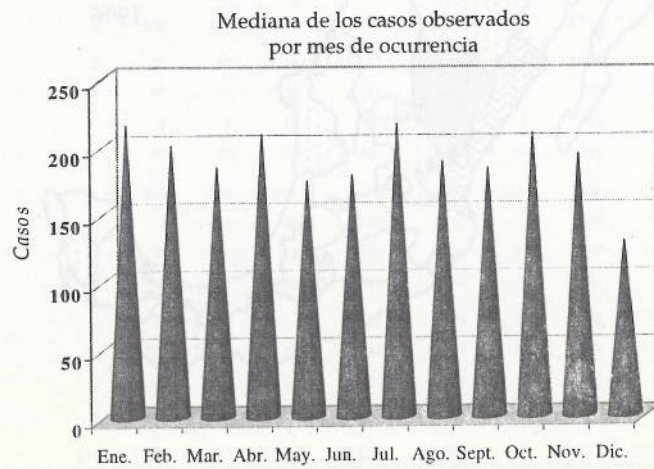
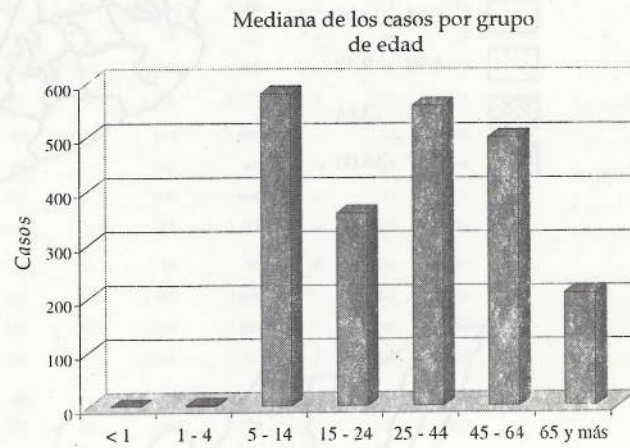

FUENTE: Sistema Único de Información para la Vigilancia Epidemiológica, DCE/SSA.
* Por 100 000 habitantes.

*Incidencia de fiebre reumática aguda en México, 1995-1996
(Segunda parte)*

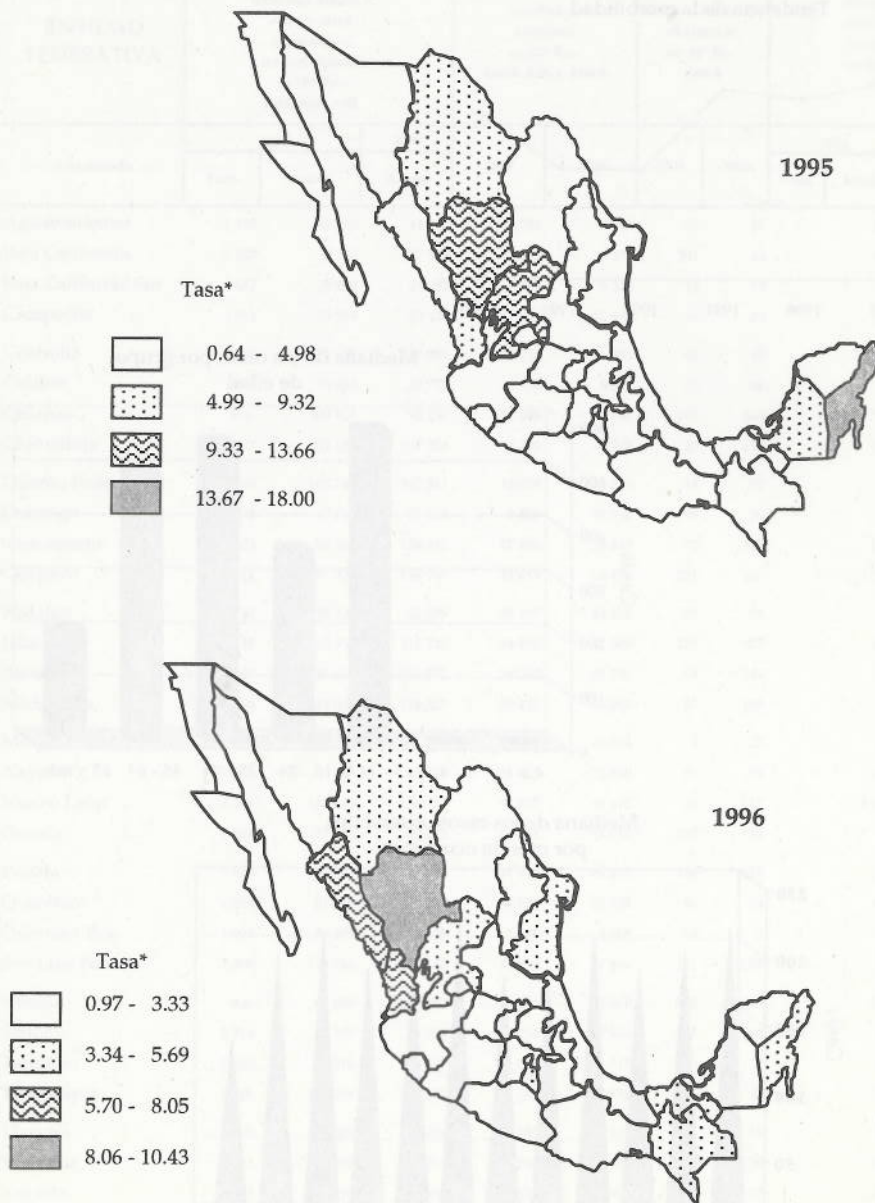

FUENTE: Sistema Único de Información para la Vigilancia Epidemiológica/DGE/SSA.

* Tasa por 100 000 habitantes.

Sistema de vigilancia epidemiológica de Poliomieltis y Parálisis Fláccida Aguda
 Clasificación de casos hasta la semana 34 del 2001 e indicadores de evaluación de la semana 35 del 2000 a la semana 34 del 2001

| ENTIDAD | Clasificación de casos | | | | Laboratorio | | En proceso | | | | | | |
|---------------------|------------------------|--------------------|-------------|-------------|---------------------|---------------------|------------|--------------------|----------|------------|------------|-----------|---------------|
| | Casos notificados | Asociados a vacuna | Confirmados | Descartados | En estudio <10 sem. | En estudio ≥10 sem. | | Casos con muestras | Vac. | Polióvirus | Sil. | Neg. | Otros entero. |
| Aguascalientes | 3 | - | - | 3 | - | - | 3 | - | - | - | 3 | - | 1 |
| Baja California | 10 | - | - | 5 | 3 | 2 | 9 | - | - | - | 8 | 2 | - |
| Baja California Sur | 4 | - | - | 3 | 1 | - | 4 | - | - | - | 2 | 2 | - |
| Campeche | 2 | - | - | 2 | - | - | 2 | - | - | - | 1 | 1 | - |
| Coahuila | 9 | - | - | 4 | 5 | - | 9 | - | - | - | 9 | - | - |
| Colima | 2 | - | - | 1 | 1 | - | 2 | - | - | - | 2 | - | - |
| Chiapas | 8 | - | - | 3 | 4 | 1 | 6 | - | - | - | 2 | 2 | 2 |
| Chihuahua | 6 | - | - | 3 | 2 | 1 | 4 | - | - | - | 4 | - | - |
| Distrito Federal | 14 | - | - | 11 | 3 | 3 | 12 | 2 | - | - | 8 | 2 | - |
| Durango | 4 | - | - | - | 4 | - | - | - | - | - | - | - | - |
| Guanajuato | 10 | - | - | 5 | 3 | 2 | 10 | - | - | - | 9 | - | 1 |
| Guerrero | 4 | - | - | 3 | - | 1 | 4 | - | - | - | 4 | - | 1 |
| Hidalgo | 7 | - | - | 5 | 2 | - | 6 | - | - | - | 4 | 1 | 1 |
| Jalisco | 9 | - | - | 6 | 1 | 2 | 9 | - | - | - | 9 | - | - |
| México | 21 | - | - | 3 | 13 | 5 | 16 | - | - | - | 4 | - | 12 |
| Michoacán | 2 | - | - | - | - | - | 2 | - | - | - | 1 | - | 1 |
| Morales | 3 | - | - | 1 | 1 | 1 | 3 | - | - | - | 1 | 1 | 1 |
| Nayarit | 6 | - | - | 2 | 4 | - | 4 | - | - | - | 2 | 1 | 1 |
| Nuevo León | 20 | - | - | 7 | 10 | 3 | 16 | - | - | - | 13 | 2 | 1 |
| Oaxaca | 4 | - | - | 1 | 3 | - | 3 | - | - | - | - | 3 | - |
| Puebla | 5 | - | - | 2 | 3 | - | 4 | - | - | - | 3 | 1 | - |
| Queretaro | 5 | - | - | 4 | 1 | - | 5 | - | - | - | 4 | 1 | - |
| Quintana Roo | 2 | - | - | - | 2 | - | 1 | - | - | - | 1 | - | - |
| San Luis Potosí | 2 | - | - | - | 2 | - | 1 | - | - | - | 1 | - | - |
| Sinaloa | 5 | - | - | 1 | 4 | - | 4 | - | - | - | 2 | - | 2 |
| Sonora | 8 | - | - | 2 | 6 | - | 3 | - | - | - | 2 | - | 1 |
| Tabasco | 3 | - | - | 3 | - | - | 3 | - | - | - | 2 | 1 | - |
| Tamaulipas | 9 | - | - | 4 | 2 | 3 | 7 | - | - | - | 6 | - | 1 |
| Tlaxcala | 4 | - | - | 2 | 2 | - | 2 | - | - | - | 2 | - | - |
| Veracruz | 13 | - | - | 4 | 8 | 1 | 11 | - | - | - | 7 | 2 | 2 |
| Yucatán | 1 | - | - | - | 1 | - | 1 | - | - | - | - | 1 | - |
| Zacatecas | 3 | - | - | 2 | 1 | - | 2 | - | - | - | 2 | - | - |
| TOTAL | 208 | - | - | 94 | 92 | 22 | 168 | 2 | - | - | 117 | 19 | 30 |
| SSA | 107 | - | - | 44 | 54 | 9 | 89 | 1 | - | - | 59 | 9 | 20 |
| IMSS | 73 | - | - | 36 | 26 | 11 | 55 | 1 | - | - | 37 | 7 | 10 |
| ISSSTE | 9 | - | - | 7 | 2 | - | 9 | - | - | - | 7 | 2 | - |
| Otras | 19 | - | - | 7 | 10 | 2 | 15 | - | - | - | 14 | 1 | - |
| TOTAL | 208 | - | - | 94 | 92 | 22 | 168 | 2 | - | - | 117 | 19 | 30 |

Sistema de vigilancia epidemiológica de Poliomieltitis y Parálisis Fláccida Aguda
 Clasificación de casos hasta la semana 34 del 2001 e indicadores de evaluación de la semana 35 del 2000 a la semana 34 del 2001
 (Continuación)

| ENTIDAD | Indicadores de vigilancia para la certificación | | | | | | | Avance (7) |
|---------------------|---|----------------------|------------------------|--------------------------|-------------------------|-------------------------|------|-------------|
| | Tasa (1) | Estudio oportuno (2) | Muestras adecuadas (3) | Muestras a contactos (4) | Red de notificación (5) | Clas. fin. oportuna (6) | | |
| Aguascalientes | •1.53 | •100 | •100 | •100 | •98 | •100 | •100 | 64 semanas |
| Baja California | •2.46 | •100 | 50 | •100 | •98 | •80 | •80 | |
| Baja California Sur | •5.83 | 75 | •100 | •100 | •93 | 25 | •93 | 9 semanas |
| Campeche | •1.51 | •100 | •100 | •100 | •97 | •100 | •100 | 5 semanas |
| Coahuila | •2.06 | •100 | •100 | •100 | •89 | •100 | •100 | |
| Colima | •2.11 | •100 | 50 | •100 | •97 | •100 | •100 | |
| Chiapas | 0.91 | •88 | 75 | 75 | •100 | •88 | •88 | |
| Chihuahua | •1.12 | •100 | 67 | •83 | •97 | •83 | •83 | 291 semanas |
| Distrito Federal | •1.00 | •100 | •100 | •100 | •98 | •100 | •100 | |
| Durango | •1.67 | •100 | •100 | •100 | •95 | •100 | •100 | 5 semanas |
| Guajuato | •1.02 | •100 | •100 | •90 | •93 | 75 | •80 | 5 semanas |
| Guerrero | 0.60 | •100 | •100 | •100 | •94 | •100 | •100 | |
| Hidalgo | •1.54 | •100 | •86 | •86 | •97 | •75 | •75 | |
| Jalisco | 0.74 | •100 | •89 | •100 | •98 | •100 | •100 | 5 semanas |
| México | 0.91 | •95 | 76 | 38 | •100 | •78 | •78 | |
| Michoacán | 0.23 | •100 | •100 | 50 | •93 | •100 | •95 | |
| Morelos | •1.10 | 67 | •100 | 67 | •100 | 67 | •100 | |
| Navarrit | •2.79 | •83 | •83 | •100 | •97 | •100 | •100 | 9 semanas |
| Nuevo León | •3.31 | •95 | 75 | •95 | •100 | •86 | •86 | |
| Oaxaca | 0.54 | •100 | 75 | 50 | •98 | •100 | •100 | |
| Puebla | 0.46 | •80 | •80 | •80 | •97 | •100 | •100 | |
| Queretaro | •1.81 | •100 | •80 | •100 | •97 | •100 | •100 | 22 semanas |
| Quintana Roo | •1.29 | •100 | 50 | 50 | •95 | •100 | •100 | |
| San Luis Potosí | 0.41 | •100 | •100 | •100 | •98 | •100 | •100 | 5 semanas |
| Sinaloa | •1.16 | •80 | •80 | •80 | •100 | •100 | •100 | |
| Sonora | •2.11 | •100 | 25 | 63 | •97 | •100 | •100 | |
| Tabasco | 0.78 | •100 | •100 | •100 | •99 | •100 | •100 | |
| Tamaulipas | •1.95 | •89 | 78 | •89 | •98 | 67 | 67 | |
| Tlaxcala | •2.15 | •100 | 75 | 75 | •95 | •100 | •100 | 5 semanas |
| Veracruz | •1.08 | •100 | •85 | •92 | •99 | •90 | •90 | |
| Yucatán | 0.35 | •100 | •100 | •100 | •100 | •100 | •100 | 51 semanas |
| Zacatecas | •1.05 | •100 | •100 | •100 | •100 | •80 | •80 | |
| TOTAL | •1.13 | •96 | •82 | •84 | •97 | •89 | •89 | |

FUENTE: Sistema Único de Información para la Vigilancia Epidemiológica. Información preliminar. Proceso: DCE.

Indicador:

- 1.- Tasa promedio 2000-2001 por cada 100,000 menores de 15 años.
- 2.- Casos estudiados en los primeros dos días después de la notificación.
- 3.- Casos con una muestra de heces tomada en los primeros 15 días después del inicio del cuadro clínico.
- 4.- Casos con cinco o más muestras de heces de contactos.
- 5.- Con base en el promedio del 2001 de la Red de Notificación Negativa Semanal.
- 6.- Con base en el promedio del 2001, casos con clasificación en las primeras 10 semanas después de su inicio.
- 7.- Entidades que cumplen con los indicadores, y número de semanas desde oct/18/1990.

Mínimo para la CICEIS

- ≥ 1.0
- ≥ 80%
- ≥ 80%
- ≥ 80%
- ≥ 80%

Sistema de vigilancia epidemiológica de Sarampión y Enfermedad Febril Exantemática
 Clasificación de casos e indicadores de evaluación hasta la semana 34 del 2001

| ENTIDAD | Clasificación de casos | | | | | | | | | | Laboratorio | |
|---------------------|------------------------|-------------|----------------------------|--------------------|-----------------------------------|----------------------|-------------|----------------------|----------------------|-------------------|-------------|------------|
| | Casos notificados | Tasa* | Confir- mados ¹ | Asociados a vacuna | Municipios con más de 20 000 hab. | Municipios con casos | Descartados | En estudio < 15 días | En estudio ≥ 15 días | Casos con muestra | Positivos | Neg. |
| Aguascalientes | 14 | 0.28 | - | - | 7 | 4 | - | 14 | - | 14 | - | - |
| Baja California | - | - | - | - | 5 | - | - | - | - | - | - | - |
| Baja California Sur | - | - | - | - | 4 | - | - | - | - | - | - | - |
| Campeche | 7 | 0.19 | - | - | 7 | 2 | 3 | 4 | 6 | 6 | - | 3 |
| Coahuila | - | - | - | - | 18 | - | - | - | - | - | - | - |
| Colima | 3 | 0.11 | - | - | 6 | 3 | 3 | - | 3 | 3 | - | 3 |
| Chiapas | 20 | 0.10 | - | - | 60 | 10 | 10 | 10 | 19 | 19 | - | 10 |
| Chihuahua | 9 | 0.06 | - | - | 21 | 4 | 9 | - | 9 | 9 | - | 9 |
| Distrito Federal | 97 | 0.22 | - | - | 16 | 3 | 16 | 96 | 1 | 95 | - | 1 |
| Durango | 17 | 0.22 | - | - | 16 | 3 | 16 | 1 | 17 | 17 | - | 15 |
| Guanajuato | 39 | 0.16 | - | - | 37 | 1 | 38 | 1 | 39 | 39 | - | 38 |
| Guerrero | 22 | 0.14 | - | - | 42 | 5 | 16 | 6 | 21 | 15 | - | 1 |
| Hidalgo | 240 | 2.05 | - | - | 38 | 19 | 212 | 28 | 239 | 208 | - | 3 |
| Jalisco | 3 | 0.01 | - | - | 48 | 1 | 3 | - | 3 | 3 | - | 3 |
| México | 25 | 0.04 | - | - | 86 | 10 | 17 | 8 | 23 | 17 | - | 17 |
| Michoacán | 24 | 0.11 | - | - | 50 | 5 | 18 | 6 | 24 | 24 | - | 16 |
| Morelos | - | - | - | - | 18 | - | - | - | - | - | - | - |
| Nayarit | 30 | 0.62 | - | - | 14 | 6 | 25 | 5 | 30 | 22 | - | 3 |
| Nuevo León | 61 | 0.31 | - | - | 17 | 9 | 38 | 23 | 53 | 33 | - | 5 |
| Oaxaca | 12 | 0.07 | - | - | 29 | 2 | 2 | 10 | 5 | 2 | - | 2 |
| Puebla | 43 | 0.16 | - | - | 50 | 8 | 25 | 18 | 42 | 3 | - | 22 |
| Querétaro | 8 | 0.11 | - | - | 14 | 5 | 4 | 4 | 8 | 4 | - | 4 |
| Quintana Roo | 30 | 0.71 | - | - | 6 | 3 | 4 | 26 | 24 | 4 | - | 4 |
| San Luis Potosí | 17 | 0.14 | - | - | 25 | 6 | 10 | 7 | 17 | 10 | - | 10 |
| Sinaloa | 31 | 0.25 | - | - | 17 | 9 | 3 | 28 | 31 | 3 | - | 3 |
| Sonora | 12 | 0.11 | - | - | 16 | 4 | 7 | 5 | 11 | 7 | - | 7 |
| Tabasco | 23 | 0.23 | - | - | 17 | 9 | 17 | 6 | 21 | 1 | - | 15 |
| Tamaulipas | 30 | 0.22 | - | - | 18 | 6 | - | 30 | 20 | - | - | - |
| Tlaxcala | 37 | 0.73 | - | - | 14 | 2 | 37 | - | 16 | - | - | 16 |
| Veracruz | 217 | 0.61 | - | - | 93 | 42 | 69 | 148 | 201 | 61 | - | 8 |
| Yucatán | 45 | 0.53 | - | - | 14 | 6 | 42 | 3 | 45 | 1 | - | 41 |
| Zacatecas | 19 | 0.26 | - | - | 21 | 8 | 10 | 9 | 19 | 1 | - | 10 |
| Total | 1,135 | 0.22 | - | - | 844 | 186 | 639 | 496 | 1,055 | 29 | 588 | 588 |
| SSA | 744 | - | - | - | - | - | 436 | 308 | 674 | 16 | - | 398 |
| IMSS | 300 | - | - | - | - | - | 146 | 154 | 289 | 10 | - | 136 |
| ISSSTE | 68 | - | - | - | - | - | 37 | 31 | 66 | 2 | - | 35 |
| Otras | 23 | - | - | - | - | - | 20 | 3 | 26 | 1 | - | 19 |
| Total | 1,135 | - | - | - | - | - | 639 | 496 | 1,055 | 29 | 588 | 588 |

Sistema de vigilancia epidemiológica de Sarampión y Enfermedad Febril Exantemática
Clasificación de casos e indicadores de evaluación hasta la semana 34 del 2001 (Continuación)

| ENTIDAD | Cumplimiento de indicadores de evaluación | | | | | | | | | | Oport. Laboratorio Envío (9) | Resultado (10) |
|---------------------|---|------------------------|---------------------------|----------------------|----------------------|--------------------------|-------------------|-------------|--|-----------|---------------------------------|----------------|
| | Municipios que notifican (1) | Detección oportuna (2) | Notificación oportuna (3) | Estudio oportuno (4) | Muestra adecuada (5) | Información completa (6) | Caso primario (7) | Por VEA (8) | | | | |
| Aguascalientes | 57 | •100 | •100 | •100 | •100 | •100 | •100 | | | | | |
| Baja California | | | | | | | | | | | | |
| Baja California Sur | | | | | | | | | | | | |
| Campeche | 29 | •100 | •100 | •100 | •100 | •100 | •100 | | | 33 | 50 | |
| Coahuila | | | | | | | | | | | | |
| Colima | 50 | •100 | •100 | •100 | •100 | •100 | •100 | | | •100 | •100 | |
| Chiapas | 17 | •70 | •100 | •100 | •100 | •100 | •100 | | | •89 | 32 | |
| Chihuahua | 19 | •89 | •100 | •100 | •100 | •100 | •100 | | | •100 | 56 | |
| Distrito Federal | •94 | •85 | •100 | •89 | •89 | •100 | •100 | | | 18 | 1 | |
| Durango | 19 | •71 | •100 | •100 | •100 | •100 | •100 | | | •100 | •94 | |
| Guanajuato | 3 | •90 | •100 | •97 | •100 | •100 | •100 | | | •100 | 21 | |
| Guerrero | 12 | •91 | •100 | •100 | •100 | •100 | •100 | | | •92 | 52 | |
| Hidalgo | 50 | •98 | •100 | •100 | •100 | •100 | •100 | | | •92 | •80 | |
| Jalisco | 2 | •67 | •100 | •67 | •100 | •100 | •100 | | | •67 | 43 | |
| México | 12 | •92 | •100 | •100 | •100 | •100 | •100 | | | •52 | 43 | |
| Michoacán | 10 | •88 | •100 | •100 | •100 | •100 | •100 | | | •46 | 75 | |
| Morelos | | | | | | | | | | | | |
| Navarrit | 43 | •97 | •100 | •100 | •100 | •100 | •100 | | | •83 | 77 | |
| Nuevo León | 53 | •82 | •85 | •98 | •85 | •100 | •100 | | | •64 | 15 | |
| Oaxaca | 7 | •83 | •100 | •100 | •100 | •100 | •100 | | | •40 | | |
| Puebla | 16 | •91 | •100 | •100 | •100 | •100 | •100 | | | •69 | 55 | |
| Querétaro | 36 | •75 | •100 | •100 | •100 | •100 | •100 | | | •50 | 50 | |
| Quintana Roo | 50 | •90 | •100 | •100 | •100 | •100 | •100 | | | •21 | 17 | |
| San Luis Potosí | 24 | •100 | •100 | •100 | •100 | •100 | •100 | | | •100 | 41 | |
| Sinaloa | 53 | •84 | •100 | •100 | •97 | •100 | •100 | | | •55 | 6 | |
| Sonora | 25 | •92 | •100 | •100 | •100 | •100 | •100 | | | •64 | 27 | |
| Tabasco | 53 | •78 | •100 | •96 | •100 | •100 | •100 | | | •90 | 67 | |
| Tamaulipas | 33 | •80 | •100 | •97 | •90 | •100 | •100 | | | •100 | | |
| Tlaxcala | 14 | •62 | •100 | •100 | •88 | •100 | •100 | | | •25 | 34 | |
| Veracruz | 45 | •83 | •100 | •100 | •100 | •100 | •100 | | | •84 | •84 | |
| Yucatán | 43 | •98 | •96 | •100 | •100 | •100 | •100 | | | •53 | 32 | |
| Zacatecas | 38 | •84 | •100 | •100 | •100 | •100 | •100 | | | •53 | 32 | |
| TOTAL | 22 | •88 | •99 | •99 | •98 | •100 | •100 | | | 60 | 45 | |

FUENTE: Sistema Único de Información para la Vigilancia Epidemiológica.

Información preliminar. Proceso: ICE.

* La Organización Panamericana de la Salud considera un caso de ETE por cada 20 000 habitantes.

* Casos confirmados por laboratorio o por asociación epidemiológica.

1.- Municipios con más de 20 000 habitantes que presentan al menos un caso de ETE.

2.- Casos detectados en los primeros siete días después de haber iniciado el exantema.

3.- Casos notificados en los primeros 48 horas después de su conocimiento.

4.- Casos estudiados en los primeros dos días después de su notificación.

5.- Casos con muestra serológica tomada entre el 1° y 20° días postexantema.

6.- Casos con información clínica y epidemiológica completa.

7.- Casos confirmados de sarampión en los que se cuense el caso primario (fuente de infección).

8.- Casos detectados por vigilancia epidemiológica activa (VEA).

9.- Casos con muestras enviadas al laboratorio en los primeros cuatro días después de la toma de la muestra.

10.- Casos con resultado de laboratorio en los primeros cinco días después de la fecha de llegada de la muestra.

Cumplen con el indicador =

Organización



Panamericana de

la Salud



NUEVA EDICIÓN

El control de las enfermedades transmisibles, 17a. ed.

"Para prevenir la transmisión de enfermedades en nuestro mundo crecientemente globalizado se necesitan instrumentos idóneos. No puedo pensar en ninguno mejor que El control de las enfermedades transmisibles. Algunos consideran que establece la norma para todos los profesionales de la salud. Yo lo considero indispensable."

- Jeffrey P. Koplan, MD

Director, Centros para el Control y la Prevención de Enfermedades (EUA)

Este libro, en su decimoséptima edición, es una fuente de referencia ampliamente reconocida sobre las enfermedades transmisibles. Fácil de entender y de usar, contiene información sobre más de trescientas enfermedades. En esta nueva edición se han revisado en forma exhaustiva todas las enfermedades comprendidas en la edición anterior y se han actualizado casi un tercio; se presenta también material adicional sobre las enfermedades víricas por Hendra y Nipah. Además, la obra ha sido ampliada con una nueva sección sobre la respuesta de los trabajadores de salud pública al bioterrorismo.

En cada enfermedad se incluyen la descripción, los agentes infecciosos que la causan, su distribución, reservorio, periodos de incubación y transmisibilidad, susceptibilidad y resistencia, y métodos de control, incluidas las medidas preventivas y de control de epidemias. Complementan la obra un glosario de 51 términos técnicos y un detallado índice de temas.

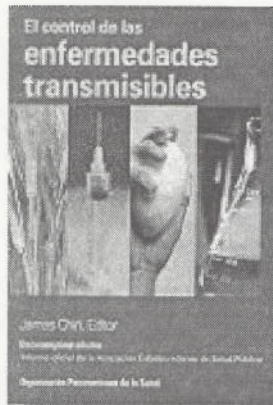

Publicado por la Organización Panamericana de la Salud con autorización de la Asociación Estadounidense de Salud Pública, 2001, 783 pp., ISBN 92 75 31581 7; US\$ 26.00/ 22.00 en países de América Latina y el Caribe; Código: PC 581

Para pedidos en México: Correo de la Unesco, S.A. (52-5) 574-7579 / 6265; Fax: (52-5) 864-0919; E-mail: editorial@correounesco.com.mx

Por Internet: <http://publications.paho.org>; E-mail: paho@pmds.com
Fax: (301) 206-9789

SISTEMA NACIONAL DE VIGILANCIA EPIDEMIOLÓGICA

EPIDEMIOLOGÍA

SISTEMA ÚNICO DE INFORMACIÓN

CONSEJO EDITORIAL

SSA

Dr. Oscar J. Velázquez Monroy
Director General del Centro Nacional de Vigilancia Epidemiológica

IMSS

Dr. Gonzalo Gutiérrez Trujillo
Titular de la Coordinación de Salud Comunitaria

IMSS-Solidaridad

Dr. Javier Cabral Soto
Coordinador del Programa IMSS-Solidaridad

SECRETARÍA DE MARINA

Contralmirante S.S.N.M.C.Cir. Gral.
Carlos Enrique Gómez Llata y Tavizón
Director General Adjunto de Sanidad Naval

DIF

Lic. Pilar Denegri Piña
Directora de Protección a la Infancia

ISSSTE

Dr. Javier Domínguez del Olmo
*Subdirector de Regulación
de Servicios de Salud*

SECRETARÍA DE LA DEFENSA NACIONAL

General de Brigada
M.C. Bernardo Alfredo Bidart Ramos
Director General de Sanidad Militar

PEMEX

Dr. José Luis Deschamps Contreras
Gerente de Regulación y Desarrollo Médico

INI

Lic. Atala Pérez Rodríguez
Subdirectora de Bienestar Social

EDITORES

Dr. Oscar J. Velázquez Monroy
Dr. Pablo Kuri Morales

COEDITOR

M. en C. Patricia Cravioto Quintana

COMITÉ EDITORIAL

Dr. Carlos Álvarez Lucas, Lic. Rosa María Gutiérrez, C.P. Norberto Launízar,
Dr. Miguel G. Lombera González, Dr. Cuauhtémoc Mancha Moctezuma,
Dra. Elsa Sarti, Dra. Marisela Vargas Cortés

COORDINACIÓN EDITORIAL

Dr. Luis Anaya, Dra. Verónica Carrión Falcón, Dra. Ma. Jesús Hoy Gutiérrez,
Dr. Javier Montiel Perdomo, M. en C. Arturo Revuelta H.

PROCESAMIENTO DE INFORMACIÓN

Dr. Francisco Javier Arzate López, Ing. Vicente Cruz Cruz,
Dr. Lucio Escalera, Téc. Elizabeth López Palestina, Dra. Norma Luna Guzmán,
Dra. María de los Ángeles Martínez Vázquez, Dr. Marcos Rafael Molina Sánchez,
C.D. María del Carmen Ojeda Luna, Dra. Ma. Patricia Osnaya Vázquez, Biól. José Cruz Rodríguez Martínez
Dra. Maribel Ruiz Galindo, Dra. Hilda G. Soto Trejo

COORDINACIÓN GENERAL DEL BOLETÍN

Coordinación General: Héctor Cardoso Gutiérrez
Corrección de Estilo: Eva García Sánchez
Documentación y Directorio: Ma. Elena Escobedo López

Para mayor información sobre el contenido de este Boletín,
comunicarse a los teléfonos 56-64-04-26; Telfax 55-93-19-00 y 55-93-42-53
Lada sin costo 01 (800) 00 448 00
E-mail: chector@epi.org.mx

Este boletín se terminó de imprimir en los talleres de Gráfica Antares, S.A. de C.V., con un tiraje de 3 500 ejemplares