INFORME SEMANAL DEL VOCERO

24-28 ABRIL 2017

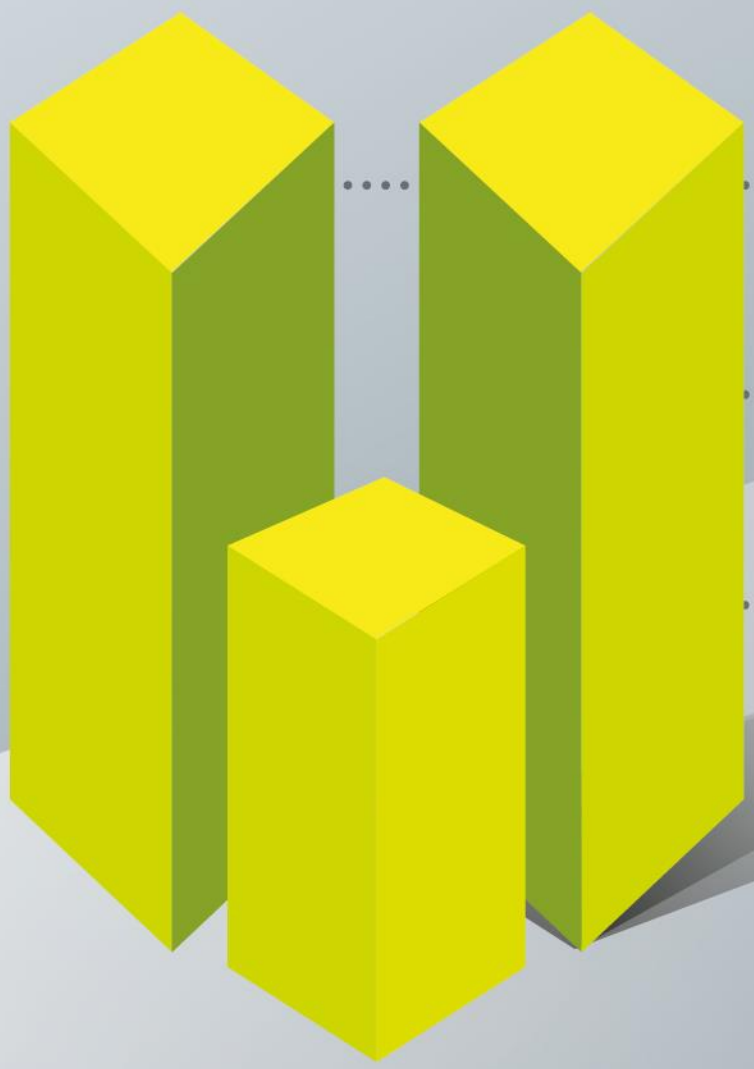

SHCP

Fortalecer la Cooperación Regional para Asegurar el Desarrollo Sostenible de América Latina y el Caribe

Nota Informativa

Ante un complicado contexto internacional, con elevada incertidumbre y un marcado debilitamiento del multilateralismo, la cooperación entre los países es crucial para enfrentar los desafíos globales. Por tal motivo, la Asamblea General de las Naciones Unidas (ONU) aprobó en septiembre de 2015 la ***Agenda 2030*** para el Desarrollo Sostenible, sus 17 Objetivos de Desarrollo Sostenible (ODS) y sus 169 metas.

En ella, los gobiernos de 193 países acordaron llevar a cabo políticas en favor de una visión transformadora hacia la sostenibilidad económica, social y ambiental, en un desarrollo integral con metas muy específicas a alcanzarlas durante los siguientes 15 años. Se trata de una Agenda global que tiene como prioridad la igualdad y la dignidad de las personas, y está basada en derechos que propone "que nadie se quede atrás" y requiere la participación de todos los sectores de la sociedad para su implementación.

En general, *La Agenda 2030* propone:

- ✓ Expandir el comercio y corregir sus desequilibrios evitando el ajuste recesivo en las economías deficitarias.
- ✓ Mejorar la gobernanza de las finanzas internacionales para evitar crisis como la de 2008 y burbujas especulativas en los mercados monetario, inmobiliario y de materias primas.
- ✓ Expandir las políticas sociales y avanzar hacia un estado de bienestar sin erosionar las bases tributarias, la competitividad y la inversión en los países que adoptan estándares más elevados de protección del trabajo y combate de la desigualdad.
- ✓ Controlar y penalizar las externalidades ambientales y el uso predatorio de los recursos naturales.

La Agenda señala que América Latina y el Caribe debe ser capaz de robustecer la integración regional para lograr una diversificación productiva y la construcción de capacidades; mientras que a nivel nacional, propone una nueva generación de políticas sociales, de educación y de desarrollo productivo que inserten a la región en la nueva revolución tecnológica, en la que convergen la innovación, la inclusión social y la protección del medio ambiente.

En esta línea, en mayo de 2016, en el 36º periodo de sesiones de la Comisión Económica para América Latina y el Caribe (CEPAL), que tuvo lugar en la Ciudad de México, los Estados miembros acordaron la creación del **Foro de los Países de América Latina y el Caribe sobre el Desarrollo Sostenible** como mecanismo regional para la implementación y el seguimiento de la *Agenda 2030*. **El Foro tiene como finalidad proporcionar oportunidades de aprendizaje entre los países a través de exámenes voluntarios, el intercambio de buenas prácticas y la discusión de metas comunes**.

Así, del 26 al 28 de abril de 2017 se llevó a cabo en la Ciudad de México la **Primera Reunión del Foro de los Países de América Latina y el Caribe sobre Desarrollo Sostenible**. Este foro, organizado por la CEPAL y el Gobierno de México, fue el primero de muchos encuentros que se celebrarán periódicamente con la finalidad de ir definiendo, entre todos los actores involucrados (sector público, privado y social), la implementación de la *Agenda 2030* en la región.

En el marco del evento, la CEPAL dio a conocer su Informe anual sobre el progreso y los desafíos regionales de la Agenda 2030 para el Desarrollo Sostenible en América Latina y el Caribe. Además, se hizo un diagnóstico de los avances logrados hasta el momento y de los desafíos por venir, una descripción de los mecanismos institucionales nacionales con los que cuenta la región para la implementación de la *Agenda 2030*, y un análisis de los desafíos y oportunidades asociados a la construcción y medición de los indicadores de los ODS.

La Comisión Económica para América Latina y el Caribe destaca que a un año de la aprobación de la *Agenda 2030*, en la región ya existe conocimiento de los ODS y es una referencia para la realización de las políticas nacionales y subnacionales.

En México, en concordancia con estos esfuerzos, se estableció el pasado miércoles 26 de abril el Consejo Nacional para la Agenda 2030, encabezado por el presidente de la República, Enrique Peña Nieto y con el cual nuestro país asume el compromiso con la instrumentación de los ODS al más alto nivel.

América Latina y el Caribe: mecanismos de coordinación de la Agenda 2030

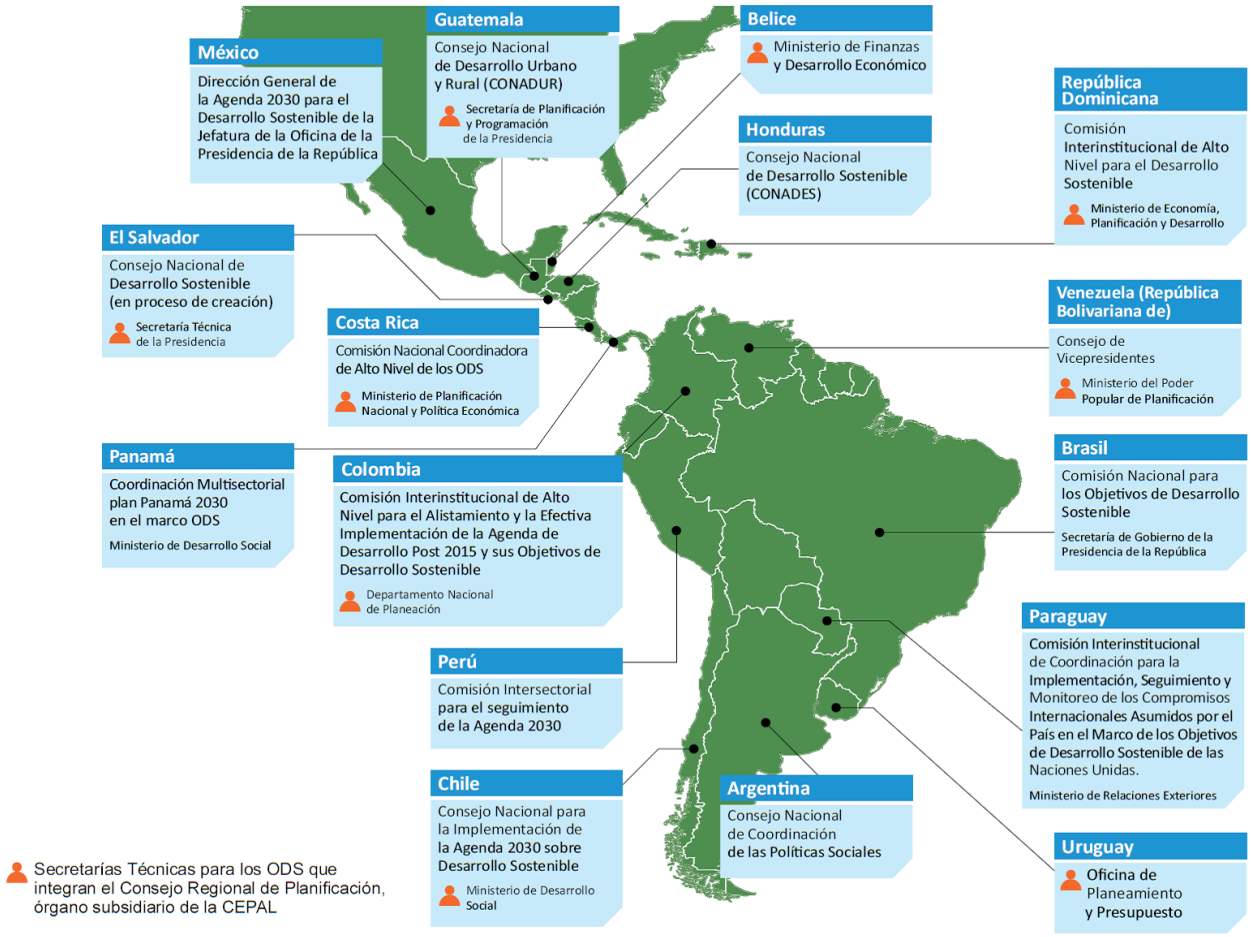

Fuente: Instituto latinoamericano y el Caribe de Planeación Económica y Social (ILPES). Informe Anual sobre el progreso y los desafíos regionales de la Agenda 2030 para el Desarrollo Sostenible en América Latina y el Caribe, CEPAL.

Entre las experiencias nacionales de seguimiento de la Agenda 2030 dadas a conocer, destaca la creación del Consejo Nacional de la Agenda 2030 para el Desarrollo Sostenible de México, instancia de vinculación del Ejecutivo Federal con los gobiernos locales, el sector privado, la sociedad civil y la academia, para coordinar los esfuerzos relacionados con el diseño, ejecución y evaluación de políticas, programas y acciones para cumplir con lo acuerdos, y mantener el compromiso de nuestro país con el esfuerzo de un desarrollo integral.

Consideraciones finales

Implementar la Agenda 2030 y avanzar hacia el logro de los ODS requiere de la acción concertada de la comunidad regional para lograr la prosperidad compartida y la protección del planeta en favor de las futuras generaciones. México asume con responsabilidad este reto para lograr un desarrollo integral del país y un mayor bienestar de las familias mexicanas.

Como parte de los trabajos de seguimiento, en nuestro país se instaló el Consejo Nacional para la Agenda 2030, que permitirá definir la ruta y dar cumplimiento a este esfuerzo, y la Plataforma Nacional de Seguimiento de los ODS en www.agenda2030.mx, mediante la cual se podrá verificar el avance en el cumplimiento de los 17 objetivos.

Asimismo, el presidente, Enrique Peña Nieto, instruyó a la Secretaría de Hacienda y Crédito Público (SHCP) a tomar en cuenta los objetivos de la Agenda 2030 en la integración del Presupuesto de Egresos de la Federación (PEF) 2018, y anunció que en el próximo periodo de sesiones enviará al Congreso de la Unión una iniciativa de reforma a la Ley de Planeación a fin de incorporar los 17 Objetivos de Desarrollo Sustentable, y elaborar la Estrategia Nacional.

Comportamiento de la Economía Mexicana

Finanzas Públicas

El superavit público sumó 309.1 mmp en el primer trimestre del año. Durante enero-marzo de 2017, los ingresos presupuestarios ascendieron a 1,483.2 mil millones de pesos (mmp), cifra 33.4% superior en términos reales a los registrados en el mismo periodo de 2016 y 403.3 mmp por arriba de los ingresos previstos en el programa. Lo anterior, fue resultado principalmente de:

- ✓ El incremento de 39% real anual de los ingresos petroleros (16.7 mmp superiores respecto a lo aprobado), ante el aumento del precio promedio de exportación de la mezcla mexicana del petróleo, el mayor precio del gas natural y la depreciación del tipo de cambio, que compensaron los efectos de la reducción de 10% en la producción de petróleo.

- ✓ El crecimiento de 10.3% de los ingresos no tributarios no petroleros del Gobierno Federal, los cuales fueron mayores en 345.9 mmp a lo aprobado.

- ✓ La disminucion de 3.5% real anual de los ingresos tributarios no petroleros. Dentro de este rubro destaca el descenso de 4.1% del sistema renta y de 15% real anual del IEPS, mientras que se observó un incremento en el impuesto al valor agregado de 2.1% y en el impuesto a las importaciones de 8.3%.

Por otro lado, el gasto neto presupuestario alcanzó un monto de 1,176.3 mmp en el primer trimestre del año, 0.9% real mayor a lo observado en el mismo periodo del año anterior, debido al aumento del costo financiero y de las participaciones, pero 46.4 mmp inferior a lo previsto en el programa. En esta línea, el gasto programable se contrajo 6.3% real anual en el lapso referido, donde sobresale la reducción real anual de 6.9% del gasto corriente estructural y de 11.3% de los subsidios, transferencias y aportaciones corrientes; mientras que las pensiones y jubilaciones aumentaron 1.1% real anual y el gasto de operación se elevó 1.5%. El gasto no programable aumentó 19.8% anual durante enero-marzo pasados, ante el aumento de 19.3% en las participaciones a las entidades federativas, debido a la evolución favorable de la recaudación, y al incremento del costo financiero en 44.3%, en buena medida por la evolución del tipo de cambio y las tasas de interés.

Así, en el primer trimestre de este año, el superavit público fue de 309.1 mmp, que contrasta con el déficit de 61.6 mmp en el mismo trimestre de 2016, con una mejora de 451.7 mmp respecto al déficit previsto para el periodo, debido al esfuerzo de consolidación fiscal previsto para este año, a la evolución de los ingresos tributarios y al entero del remanente de operación del Banco de México. Mientras que al excluir la inversión productiva[1] para evaluar la meta del balance, el saldo fue superavitario en 398.4 mmp, que se compara favorablemente con el superávit de 56.4 mmp de enero-marzo del año anterior.

En tanto, los Requerimientos Financieros del Sector Público registraron un superávit de 270.8 mmp, 511% menores en términos reales (-333.6 mmp) respecto a los del primer trimestre de 2016.

[1] Excluye las inversiones de alto impacto económico y social del Gobierno Federal.

Balance fiscal del sector público
Enero-marzo de cada año, miles de millones de pesos

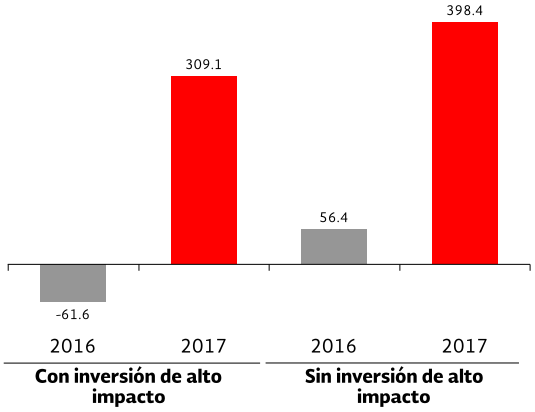

Fuente: SHCP.

Finalmente, al 31 de marzo de 2017 de la deuda neta del Sector Público sumó 9,173.4 mmp, mientras que la deuda neta del Gobierno Federal alcanzó los 6,752.6 mmp, por lo que la medida más amplia de deuda pública, esto es, el Saldo Histórico de los Requerimientos Financieros del Sector Público fue de 9,230.9 mmp (el componente interno equivale al 64.2% y el externo al 35.8%. La evolución de la deuda es congruente con una disminución de 50.2% del PIB al cierre de 2016 a una estimación de 48% del PIB al cierre de 2017. *(Ver comunicado completo aquí)*

Comportamiento de la Economía Mexicana

Actividad Económica

La economía mexicana creció 2.7% real anual en el primer trimestre de 2017, mejor de lo esperado por el consenso. En su comparación anual y con datos originales y oportunos, el Producto Interno Bruto (PIB) de México avanzó 2.7% en el primer trimestre de 2017, arriba de lo esperado (consenso Bloomberg +2.5%) y al del año previo de 2.2%. Lo anterior, ante el crecimiento de 6.9% de las actividades primarias, el más alto para un trimestre similar desde 2004, de 3.7% de las terciarias y de 0.2% de las secundarias.

Producto Interno Bruto
Variación % real anual, cifras originales

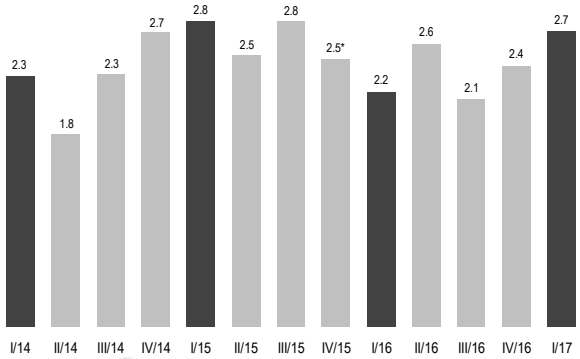

Fuente: INEGI.

Con información preliminar y cifras desestacionalizadas, el PIB avanzó 2.5% real durante enero-marzo pasados respecto al mismo periodo de 2016, tasa mayor a la reportada los seis trimestres previos, debido al repunte de 6.5% en las actividades primarias (el

mayor incremento anual para un periodo similar desde 2004) y el crecimiento de 3.8% en las terciarias; mientras que las secundarias se contrajeron 1.3%. Respecto al trimestre previo, el PIB se elevó 0.6% real en el primer trimestre del año, producto del incremento de 1% en las actividades terciarias y de 0.7% en las primarias, ya que las secundarias no reportaron cambios. *(Ver comunicado completo aquí)*

La actividad económica creció 2.2% real anual en febrero de este año. Con cifras desestacionalizadas, el Indicador Global de la Actividad Económica (IGAE) se elevó 2.2% real anual en febrero de 2017, luego de crecer 2.5% en enero pasado. Lo anterior es resultado de un menor crecimiento de las actividades primarias (+3.4% *vs* +11% en enero) y terciarias (+3.3% *vs* 3.5% el mes previo), y un menor descenso de las secundarias (-0.1% *vs* 0.3% en enero 2017) real anual. Respecto al mes anterior, el IGAE avanzó 0.1% en febrero pasado, lo que implicó el sexto incremento mensual consecutivo, ante el aumento de 0.2% de las actividades terciarias y de 0.1% de las secundarias, en tanto que las primarias se contrajeron 4.3% real mensual en el segundo mes del año.

Con cifras originales, IGAE creció 1% real anual en febrero de este año, debido al efecto del año bisiesto de 2016, donde febrero tuvo un día más al de este año.Por actividad económica, las actividades primarias avanzaron 3.6% y las terciarias 2.3%; mientras que las secundarias se contrajeron 1.7% real anual. *(Ver comunicado completo aquí)*

IGAE

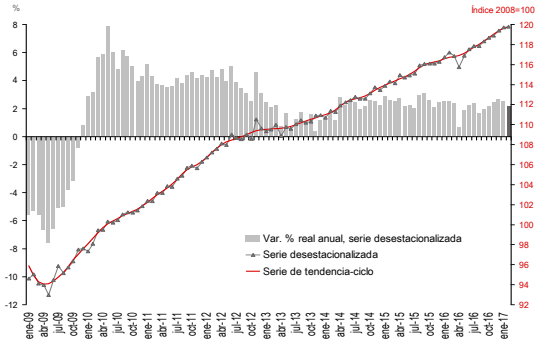

Fuente: INEGI.

El consumo privado se mantuvo fuerte en el segundo mes del año. Con cifras desestacionalizadas, los Ingresos reales por Suministros de Bienes y Servicios (ISByS) en los establecimientos al menudeo –indicador que refleja el desempeño del mercado interno nacional– crecieron 7.6% real anual en febrero de 2017, el más alto para un mes semejante por lo menos desde 2009. Respecto al mes anterior, los ISByS se elevaron 2.4%, el mayor avance de los últimos 39 meses y superior a lo esperado por el consenso (+0.6%).

Ingresos por suministros de bienes y servicios en establecimientos comerciales

Series desestacionalizadas y de tendencia, base 2008=100

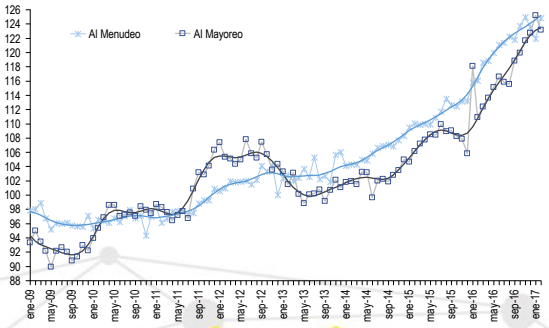

Fuente: INEGI.

Por su parte los ISByS al mayoreo amentaron 11.1% real anual, el más alto para un mes de febrero considerando los últimos 9 años, pero descendió 1.6% real mensual en el segundo mes del año.

Con cifras originales y en términos anuales, los ISByS al menudeo crecieron 3.6% y al mayoreo 7.7% en el segundo mes de este año. Los estados con el mayor crecimiento anual en las ventas al menudeo fueron Colima (+31.4%), Baja California Sur (+23.7%) y Morelos (+19.7%). (*Ver comunicado completo aquí*)

La actividad del sector servicios no financieros creció 7.4% anual en febrero. Con cifras desestacionalizadas, en febrero de 2017 el Índice Agregado de los Ingresos obtenidos por la prestación de los Servicios Privados no Financieros (IAI) creció 7.4% anual, similar al de enero pasado; mientras que en términos mensuales se elevó 0.6%, lo que implicó el segundo incremento mensual consecutivo. Por su parte, el personal ocupado en estos servicios avanzó 1.2% anual, pero se contrajo 0.2% respecto al mes previo, en tanto que las remuneraciones totales crecieron 0.7% real anual, pero disminuyeron 0.9% real mensual.

Con datos originales y en términos anuales, el IAI y el personal ocupado en este sector se elevaron 3.3% y 1.1%, respectivamente, en el segundo mes de este año; mientras que las remuneraciones por la prestación de estos servicios mostraron un crecimiento real anual de 0.2%. *(Ver comunicado completo aquí)*

Indicadores del sector servicios
Serie de tendencia-ciclo, 2008=100

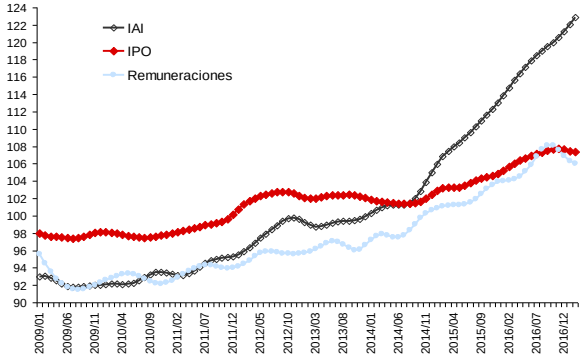

Fuente: INEGI.

El empleo en las empresas adscritas a IMMEX repuntó 5.3% anual en el segundo mes del año. Con cifras originales, el personal ocupado en los establecimientos adscritos al programa IMMEX sumó 2.82 millones en febrero de 2017, lo que significó un incremento anual de 5.3%, el mayor de los últimos 19 meses. Este crecimiento implicó 141,418 puestos adicionales a los de hace 12 meses, ante el crecimiento de 5.8% en el empleo del sector manufacturero (+138,597 puestos) y de 0.9% en el empleo del sector no manufacturero (+2,821).

Con datos desestacionalizados, en el segundo mes de este año el personal ocupado en este tipo de establecimientos avanzó 5.4% respecto a febrero de 2016, el mayor incremento anual de los últimos 19 meses, y 0.9% respecto al mes anterior, el más alto de los últimos 20 meses. Lo anterior, ante el incremento en el empleo de los establecimientos manufactureros (+5.9% anual y 0.7% mensual) y no manufactureros, de 4.3% aual y de 3.9% mensual. *(Ver comunicado completo aquí)*

Personal ocupado en empresas adscritas al IMMEX*
Variación % anual, cifras originales

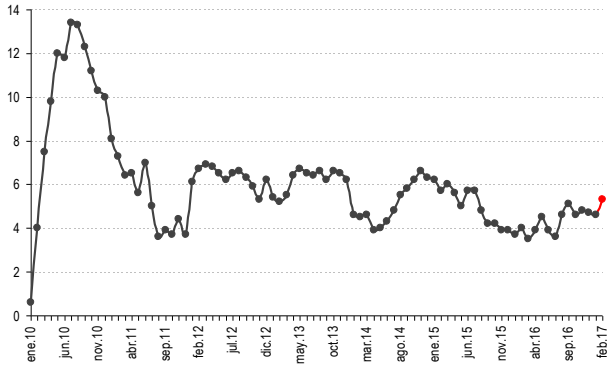

**Empresas (manufactureras y no manufactureras) autorizadas para elaborar, transformar o reparar bienes importados temporalmente con el propósito de realizar una exportación posterior y/o destinarlos al mercado nacional.*
Fuente: INEGI.

La producción minerometalúrgica se debilitó en el segundo mes del año. Con cifras desestacionalizadas, la actividad minerometalúrgica (extracción, beneficio, fundición y afinación de minerales metálicos y no metálicos) mostró una variación de -1.1% en términos reales en febrero de 2017 respecto al mes inmediato anterior y de -1.7 con relación a febrero de 2016.

Con cifras originales, la actividad minerometalúrgica se contrajo 3.8% real anual en febrero de 2017, debido a que disminuyó la producción de azufre, coque, oro, plomo, plata, pellets de fierro y la de carbón no coquizable. En cambio, aumentó la de cobre, zinc y la de yeso. La fluorita no presentó variaciónreal anual en el mes en cuestión *(Ver comunicado completo aquí)*

Producción minerometalúrgica

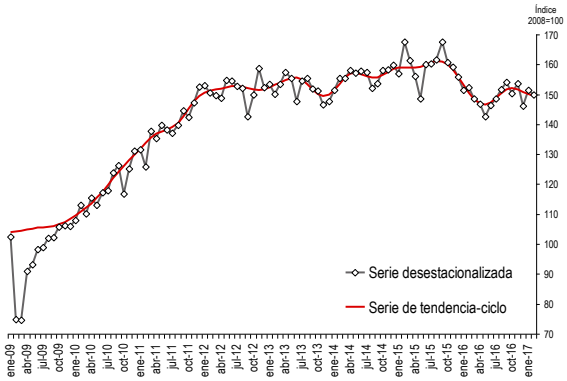

Fuente: INEGI.

Los estados que más crecieron en el cuarto trimestre de 2016 fueron Michoacán, Aguascalientes y Quintana Roo. Con cifras ajustadas por estacionalidad, durante el cuarto trimestre de 2016 el Indicador Trimestral de la Actividad Económica Estatal (ITAEE) –que da un panorama sobre la evolución económica de las entidades federativas del país en el corto plazo–, creció en términos anuales en 25 de los 32 estados de la República Mexicana, destacando con el mayor crecimiento real en el periodo de análisis Michoacan (+10%), seguido de Aguascalientes (+8.7%) y Quintana Roo (+8.1%); mientras que respecto al trimestre inmediato anterior la actividad económica se elevó en 20 estados, sobresaliendo Michoacan (+3.7%), Queretaro (+3.3%), Colima (+2.3%) y Zacatecas (+2.3%). *(Ver comunicado completo aquí)*

Indicador Trimestral de la Actividad Económica Estatal
IV Trimestre 2016, variación % real anual, cifras desestacionalizadas

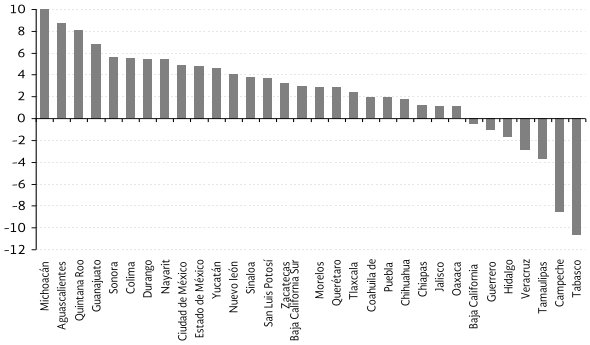

Fuente: INEGI.

Indicadores Económicos de México

Precios

El INPC descendió 0.15% durante la primera quincena abril. En la primera quincena de abril de 2017 el Índice Nacional de Precios al Consumidor (INPC) reportó una variación respecto a la quincena inmediata anterior de -0.15%, en línea con lo esperado por el consenso, de -0.18%. Lo anterior, debido el descenso de 1.38% reportado por el componente subyacente, ante la disminución de 3.88% de los precios de los energéticos; ya que el componente subyacente se elevó 0.26% en la quincena referida.

Así, la inflación general anual en la primera quincena de abril de este año fue de 5.62%, en línea con lo esperado por el consenso (Bloomberg, 5.59%), resultado del crecimiento anual del índice de precios subyacente de 4.76% y del no subyacente de 8.32%. La inflación acumulada en lo que va del año es de 2.84%. *(Ver comunicado completo aquí)*

Inflación
Variación % anual del INPC, base 2Q Dic 2010=100

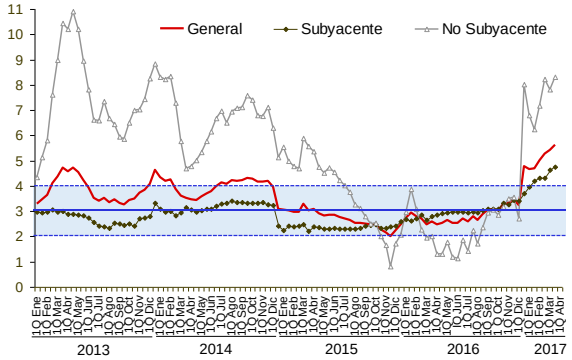

Fuente: INEGI.

Comportamiento de la Economía Mexicana

Sector Externo

Repuntaron los flujos comerciales en el tercer mes del año, al registrar su mayor avance para un mes semejante en 6 años. Con información preliminar y original, la balanza comercial de mercancías de México registró un deficit de 183 millones de dólares (mdd) en marzo de 2017, que se compara con el superavit de 87 mdd reportado en marzo de 2016, debido a un mayor

incremento de las importaciones (+15%) respecto de las exportaciones (+14.1%). Destaca que estos incrementos fueron los mayores para un mes de marzo desde 2011 y los más altos desde febrero y octubre de 2012, respectivamente.

El crecimiento de las exportaciones totales fue producto de un aumento anual de 13.2% en las exportaciones no petroleras y de 34.7% en las petroleras. Al interior de las exportaciones no petroleras, las dirigidas a Estados Unidos avanzaron 11.8% a tasa anual, en tanto que las canalizadas al resto del mundo lo hicieron en 20%.

Por su parte, el incremento en las importaciones totales se debió a un aumento de 68.4% en las importaciones petroleras, mientras que las importaciones no petroleras crecieron 11.3%. Por tipo de bien, se registraron avances anuales de 19.2% en las importaciones de bienes de consumo y de 14.8% en las de bienes de uso intermedio, mientras que las importaciones de bienes de capital crecieron 10.5%. *(Ver comunicado completo aquí)*

Exportaciones e importaciones de mercancías
Variación % anual, cifras originales

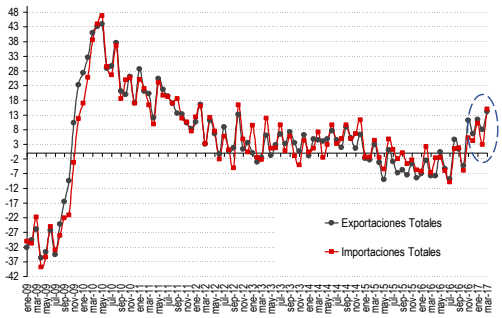

Fuente. INEGI

El precio de la mezcla mexicana cerró la semana prácticamente sin cambios. El precio del barril de la mezcla mexicana de petróleo terminó el 28 de abril de 2017 en 42.74 dólares por barril (dpb), 0.02% superior respecto a su cotización del pasado 21 de abril (+0.01 dpb). Así, en lo que va del año el precio del barril de la mezcla mexicana registra una pérdida acumulada de 7.69% (-3.56 dpb) y un nivel promedio de 44.27dpb, 2.27 dpb mayor a lo previsto en la Ley de Ingresos 2017.

Por su parte, los precios de los contratos a futuro de los crudos West Texas Intermediate (WTI) y Brent terminaron la semana con ganancias, aunque moderadas, debido a la disminución, mayor a la esperada por analistas del mercado, de los inventarios comerciales de crudo en Estados Unidos y al comentario del Ministro de Energía de Rusia sobre el nivel de producción petrolera de su país, que se encuentra muy cerca del volumen que se comprometieron a recortar,

Así, el WTI y Brent para junio de 2017 mostraron variación semanal de -0.58% (-0.29 dpb) y de -0.44% (-0.23 dpb), respectivamente, al cerrar el 28 de abril pasado en 49.33 y 51.73 dpb, en ese orden. *(PEMEX)*

Precios del petróleo
Dólares por barril, 2013-2017

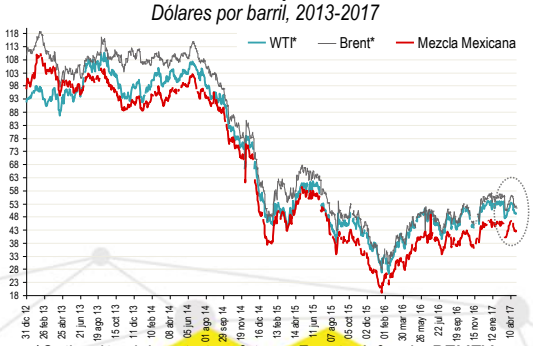

**Cotización del contrato a futuro. Fuente: Infosel y PEMEX.*

Comportaiento de la Economía Mexicana

Mercados Financieros

El crédito de la banca comercial se aceleró en marzo. El saldo del crédito vigente de la banca comercial al sector privado se ubicó en 3,678.5 miles de millones de pesos a marzo de 2017, lo que implicó un incremento real anual de 9.3%, el más alto de este año, ante el mayor crecimiento del crédito a las empresas (+11.5%, el más alto de los últimos tres meses) y al aumento del crédito al consumo (+5.4%) y a la vivienda (+5.4%). (*Banxico)*

Crédito vigente de la banca comercial al SP no bancario
Variación % real anual

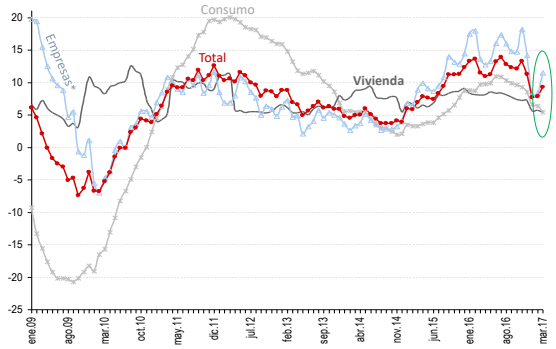

** Incluye a las personas físicas con actividad empresarial.*
Fuente: Banco de México.

Las tasas de interés Cetes mostraron alza en la última subasta. El 25 de abril de 2017 se realizó la décimo séptima subasta de valores gubernamentales de este año, donde las tasas de rendimientos de los Cetes a 28, 91, 182 y 364 días aumentaron 3, 3, 7 y 9 puntos base (pb), respectivamente, con relación a la subasta previa, al ubicarse en 6.50%, 6.68%, 6.82% y 6.99%, en ese orden.

Por su parte, la tasa de interés nominal de los Bonos a 20 años disminuyó 9 pb a 7.64%, mientras que la interés de interés real de los Udibonos a 30 años aumentó 16 pb, al ubicarse en 3.86% y la sobretasa de interés de los Bondes D a 5 años se mantuvo estable en 0.22%. *(Ver información aquí)*

Tasas de rendimientos de Cetes

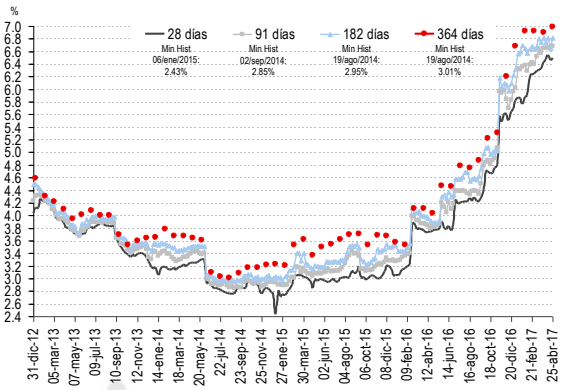

Fuente: Banco de México.

Las reservas internacionales aumentaron en 53 mdd durante la semana anterior. Al 21 de abril de 2017, el saldo de las reservas internacionales fue de 175,023 millones de dólares (mdd), lo que implicó un incremento semanal de 53 mdd, resultado de una compra de 31 mdd del Gobierno Federal al Banco de México y de un incremento por 84 mdd debido, principalmente, al cambio en la valuación de los activos internacionales del Instituto Central.

Así, en lo que va de 2017 las reservas internacionales han acumulado un descenso de 1,519 mdd, equivalente a -0.9%. *(Ver comunicado completo aquí)*

Saldo de la reserva internacional neta al cierre del año
Miles de millones de dólares

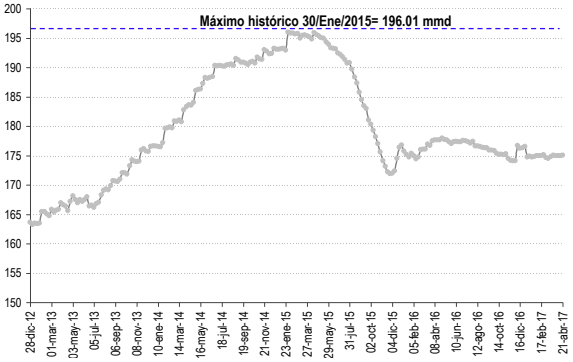

Fuente: Banco de México.

A pesar de la volatilidad generada por información comercial en EU que elevó al tipo de cambio arriba de los 19 ppd, éste cerró la semana por debajo de ese nivel. Del 24 al 28 de abril de 2017, el tipo de cambio peso/dólar reportó movimientos erráticos con sesgo negativo debido, principalmente, al rumor de que el Presidente de los Estados Unidos (EU) estaba considerando emitir un decreto para retirarse del Tratado de Libre Comercio de América del Norte (TLCAN), pacto comercial clave para la economía mexicana. Sin embargo, los resultados de la primera ronda de elecciones presidenciales en Francia, aunado al programa fiscal propuesto en por Donald Trump, el cual no incluyó un impuesto fronterizo contra México, y la disposición de éste de seguir en el proceso de renegociación del TLCAN, dieron soporte al peso.

Así, el 28 de abril pasado, el tipo de cambio FIX (que sirve para solventar obligaciones denominadas en dólares liquidables en México) se ubicó en 18.9594 pesos por dólar (ppd), 12 centavos más respecto al dato observado el 21 de abril de este año (+0.6%).

En lo que va de 2017 el tipo de cambio FIX registra un nivel promedio de 19.99 ppd y una apreciación de 1.66 pesos (-8.1%). *(Banxico)*

Tipo de cambio FIX
Pesos por dólar

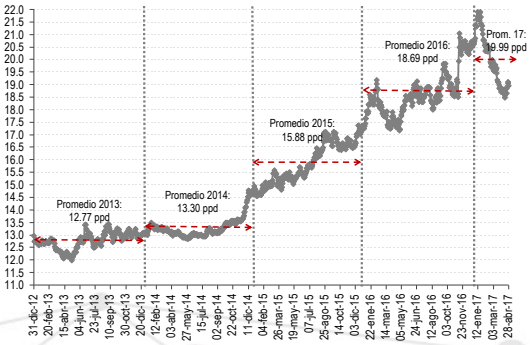

Fuente: Banco de México.

La BMV terminó la semana con ganancia de 0.60%. Del 24 al 28 de abril de 2017, el Índice de Precios y Cotizaciones (IPyC) de la Bolsa Mexicana de Valores (BMV) registró movimientos mixtos con sesgo positivo, ante cifras financieras en general en línea con lo esperado, la victoria del candidato socioliberal Emmanuel Macron en la primera ronda de elecciones presidenciales en Francia, que avivó la demanda global por activos de riesgo, y la noticia de que Estados Unidos entrará en las renegociaciones del TLCAN.

El IPyC, principal indicador de la BMV, cerró el 28 de abril pasado en las 49,261.33 unidades, lo que implicó una variación semanal de +0.60% (+293.50 unidades). Así, en lo que va de 2017, el IPyC registra una ganancia acumulada de 7.93% en pesos y de 17.38% en dólares. *(BMV)*

IPyC de la Bolsa Mexicana de Valores
Puntos

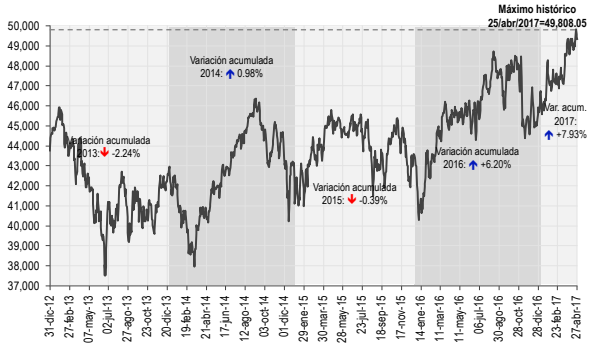

Fuente: BMV.

El riesgo país de México bajó a 195 pb, su menor nivel en casi un mes. El riesgo país de México, medido a través del Índice de Bonos de Mercados Emergentes (EMBI+) de J.P. Morgan, se ubicó el 28 de abril de 2017 en 195 puntos base (pb), su menor nivel desde el 30 de marzo de este año, lo que implicó 7 pb inferior respecto a su nivel observado una semana antes y 37 pb por debajo del monto registrado al cierre de 2016.

Asimismo, durante la semana pasada los riesgos país de Argentina y Brasil se contrajeron 9 pb, en lo individual, al ubicarse el 28 de abril pasado en 415 y 263 pb, en ese orden. *(JP Morgan)*

Riesgo país*
Puntos base

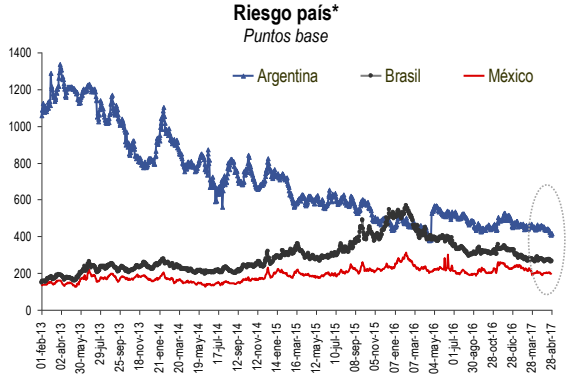

**EMBI+ de JP Morgan; Fuente: JP Morgan.*

Comportamiento de la Economía Mexicana
Cuadro-Resumen

Variable		Último Dato	Variación respecto al dato anterior	Variación acumulada, 2017
Finanzas Públicas				
Saldo del Sector Público (Mar/17)	↑	+340.6 mmp	+3,891.2%*	*S.S.* (Ene-Mar)*
Actividad Económica				
PIB Real (Prel. I Trim/17)	↑	--	+2.7%*	+2.7% (Ene-Feb)*
IGAE (Feb/17)	↑	--	+2.2%1/	+2.0% (EneFeb)
Ventas Menudeo (Feb/17)	↑	--	+3.6%*	+4.3% (EneFeb)*
Ventas Mayoreo (Feb/17)	↑	--	+7.7%*	+7.4% (Ene-Feb)*
Ingresos por la Prestación de Servicios (Feb/17)	↑	--	+7.4%1/*	+6.0% (Ene-Feb)*
Empleo en Empresas Adscritas a IMMEX (Feb/17)	↑	2.82 millones	+5.3%*	+2.0% (Feb17/Dic16)
Producción Minerometalúrgica (Feb/17)	↓	--	-3.8%*	-1.8% (Ene-Feb)*
Precios				
Variación Anual- INPC (1ª Q Abr/17)	↑	5.62%	+3.02 pp*	+2.84%
Sector externo				
Saldo de la Balanza Comercial (Mar/17)	--	-182.9 mdd	*S.S.*	-29.9% (Ene-Mar)*
Exportaciones	↑	35,925.3 mdd	+14.1%*	+11.2% (Ene-Mar)*
Importaciones	↑	36,108.1 mdd	+15%*	+9.4% (Ene-Mar)*
Mezcla Mexicana de Exportación (28 Abr/17)	↑	42.74 dpb	+0.02% (+0.01 dpb)**	-7.69% (-3.56 dpb)
Mercados Financieros				
Saldo del Crédito Vigente de la Banca Comercial al SP (Mar/17)	↑	3,678.5 mmp	+9.3%*	+8.3% (Ene-Mar)*
CETES 28 días (Subasta 17/17)	↑	6.50%	+0.03 pp	+0.81 pp
Reservas Internacionales (al 21 Abri/17)	↑	175,023 mdd	+53 mdd	-1,519 mdd
Tipo de Cambio Fix (28 Abr/17)	↑	18.9594 ppd	+11.8 centavos (+0.6%)**	-1.66 pesos (-8.1%)
IPC–BMV (28 Abri/17)	↑	49,261.33 unidades	+0.60% (+293.50 ptos)**	+7.93%
Riesgo País (28 Abr/17)	↓	195 pb	-7 pb**	-37 pb

*ppd: pesos por dólar. pp: puntos porcentuales, donde 100 pb=1 pp ó 1 pb= 1/100 pp. mdd: millones de dólares. *Variación respecto al mismo mes o periodo del año anterior (anual). **Variación respecto al cierre de la semana anterior. 1/ Cifras ajustadas por estacionalidad.* ***S.S.:*** *Sin Significado. Fuente: SHCP, INEGI, Banxico, PEMEX, BMV y JP Morgan.*

Indicadores Internacionales

24-28 Abril de 2017

Algunos indicadores económicos relevantes*				
Variable		**Último Dato**	**Var. respecto al dato anterior****	**Observación**
Estados Unidos				
Activida Manufacturera-Fed Dallas (Abr)	⇔	16.8 ptos	0.0 ptos	Menor de lo esperado (17.0 ptos)
Actividad Nacional del Fed de Chicago (Mar)	↓	0.08 ptos	-0.19 ptos	Menor de lo esperado (0.30 ptos)
Precios de las Viviendas-FHFA (Feb)			+0.8% (+6.4% anual)	Mayor a lo esperado (+0.4% mens)
Ventas de Casas Nuevas (Mar)	↑	621 mil	+5.8%	Mayor a lo esperado (588 mil)
Confianza del Consumidor The Conference Board (Abr)	↓	120.3 ptos	-3.7%	Debajo de lo esperado (123.1 ptos)
Act. Manufacturera de la Fed de Richmond (Abr)	↓	20 ptos	-2 ptos	Arriba de lo esperado (16 ptos)
Solicitudes Seguros-Desempleo (22 abr)	↑	257 mil	+5.8% (+14 mil)	Arriba de lo esperado (244 mil)
Seguros de Desempleo (al 15 Abr)	↑	1.988 millones	+0.5% (+10 mil)	Debajo de lo esperado (2.005 millones)
Índice Semanal de Comodidad del Consumidor-Bloomberg (10-16 Abr)	↑	50.8 puntos	+0.9 puntos	--
Pedidos de Bienes Durables (Mar)	↑	--	+0.7% (+5.8% anual)	Debajo de lo esperado (1.1%)
Balanza Comercial (Mar)	↑	-64.8 mmd	+0.9 mmd	Superior a lo esperado (-65.3 mmd)
Venta de Casas Pendientes (Mar)	↓	111.4 puntos	-0.8%	Debajo de lo esperado (-0.5%)
Actividad Manufacturera de la Fed de Kansas City (Abr)	↑	7 puntos	-13 puntos	Peor de lo esperado (17 puntos)
PIB (Prel. I Trim)	↑	--	+0.7%	Debajo de lo esperado(+1.1%)
Chicago PMI (Abr)	↑	58.3 puntos	+0.6 puntos	Arriba de lo esperado (56.5 puntos)
Confianza del Consumidor de la Univ. Michigan (Final Abr)	↓	97.0 puntos	-1 punto	Ligeramente menor de lo esperado (98 puntos)
Alemania				
Expectativas Empresariales (Abr)	↓	105.2 ptos	-0.5 ptos	Menor de lo esperado (106 ptos)
IFO Cofianza Empresarial (Abr)	↑	112.3 ptos	+1.2 ptos	Ligeramente debajo de lo esperado (112.5 ptos)
Inflacion (Abri)	⇔	--	0.0% mens (+2.0% anual)	Arriba de lo esperado (-0.1% mens,+1.9% anual)
España				
Inflacion (Abri)	↑	--	+1% mens (+2.6% anual)	Arriba de lo esperado (+0.9% mens y +2.5%)
Tasa de Desempleo (I Trim)	↑	18.75%	+0.15 pp	Ligeramente por arriba de lo esperado (18.60%)
PIB (I Trim)	↑	--	+3.0% anual	Ligeramente mayor de lo esperado (2.9%)
Francia				
Confianza del Consumidor (Abr)	⇔	100 ptos	0.0 ptos	En línea con lo esperado
Inflacion	↑	--	+0.1 mens	En línea con lo esperado
Canadá				
PIB (Feb)	⇔	--	0.0 mens	Menor de lo esperado (+0.1%)
Gran Bretaña				
PIB (I Trim)	↑	--	+2.1%	Ligeramente menor de lo esperado (+2.2%)
Zona del Euro				
Confianza del Consumidor (Abr)	↓	-4.0 ptos	-0.4 ptos	En línea con lo esperado

De cifras corregidas por estacionalidad, si no se indica otra cosa (n/d: no desestacionalizado). **Variación respecto a la semana, mes o trimestre previo según corresponda.* ***mmd:* *miles de millones de dólares.* ***Fuente:*** *SHCP, con base en diversos comunicados.*

Perspectivas Económicas

Nacionales

Más analistas elevan pronóstico de crecimiento para México en 2017: Infosel. Los últimos indicadores reportados por la economía mexicana, incluido un crecimiento superior a lo esperado en el primer trimestre, invitaron a varios grupos de análisis a cambiar sus pronósticos recientemente sobre el crecimiento del Producto Interno Bruto este año. Además, el menor nerviosismo que existe sobre un final abrupto del Tratado de Libre Comercio de América del Norte (TLCAN), que firmó México con Estados Unidos y Canadá en 1993, ayudó a restar, al menos en parte, la fuerte incertidumbre que se vivió desde finales del año pasado y que originó un fuerte ajuste de los pronósticos a la baja.

Así, los pronósticos de los analistas para el crecimiento de la economía mexicana durante este año, tras los últimos ajustes positivos son:

Institución Financiera	Esimado (%)		Variación en pp
	Anterior	Actual	
Banorte Ixe	1.1	**1.6**	0.5
Capital Economics	1.8	**2.2**	0.4
Finamex	1.5	**2**	0.5
JP Morgan	1.3	**2**	0.7
Valmex	1.4	**1.6**	0.2
Prognosis	1.5	**2**	0.5
Itaú BBA	1.6	**1.8**	0.2

Fuente: Infosel.

Banamex elevó su pronóstico de crecimiento del PIB para este año. Datos mejores a lo esperado, junto con un ánimo más constructivo, llevó a los analistas de Banamex a revisar al alza su pronóstico de crecimiento del PIB para este año a 1.7% desde 1.2% previo y desde 2.2% a 2.5% para el 2018. En general, estos cambios son resultado de: *a)* una revisión de cifras económicas basados en datos observados, y *b)* una evaluación más positiva sobre sobre el futuro de la integración económica en Norteamérica. En cuanto a los datos, indicó que el consumo privado ha mostrado resistencia y que las manufacturas se están recuperando. Respecto a la relación con los Estados Unidos (EU), aparentemente ocurrió una reevaluación sobre los temas comerciales en la administración Trump; ya que ahora piensan que el TLCAN será "rebalanceado" pero también "mejorado". La principal dificultad práctica es el tiempo (cuándo iniciarán las negociaciones y cuanto llevará el proceso) indicó la institución. *(Banamex)*

Se estima repunte mensual de la inversión privada en febrero y crecimiento de 3.8% anual en el envío de remesas en marzo. Para la siguiente semana diversos indicadores económicos serán publicados, como los indicadores cíclicos, remesas e inversión y consumo privados. Los analistas de Banamex prevén resultados mixtos en los indiacdores cíclicos para febrero. Para el coincidente estiman otro cambio mensual positivo, consolidándose sobre su tendencia a largo plazo (100 puntos). Mientras que para el adelantado prevén otro descenso mensual, aunque menor al de los meses previos, moviéndose por debajo de su tendencia de largo plazo. Para el envío de remesas a nuestro país en marzo, los especialistas estiman un incremento de 3.8% anual, en tanto que para la inversión fija bruta los analistas de Banamex proyectan un repunte a tasa mensual de 0.9% en febrero, con cifras desestacionalizadas. Para para el consumo privado interno anticipan que descendió 0.3% mensual en el segundo mes del año, luego de disminuir 0.6% en enero y de un fuerte aumento de 2.1% en diciembre. Ello implicaría un incremento anual de 3.5% en febrero, tasa superior al 3.2% anual de enero. Lo anterior con datos desestacionalizados. *(Banamex)*

Perspectivas macroeconómicas para México						
	PIB (crecimiento % real)		Inflación (%, dic/dic)		Cuenta Corriente (% PIB)	
	2017	2018	2017	2018	2017	2018
Citibanamex	↑1.70	↑2.50	5.50	4.20	-2.4	--
Encuesta-Banamex (Mediana)	1.60	2.20	5.60	3.70	--	--
Bancomer	1.60	2.00	5.60	3.89	-3.40	--
Promedio de Diversas Corredurías[1/]	1.30	2.12	5.25	3.45	--	--
Fondo Monetario Internacional (FMI)	1.70	2.00	3.14	3.00	-2.8	-3.0
Banco Mundial	1.80	2.50	--	--	-2.2	-2.2
OCDE	2.30	2.40	3.50	3.60	-3.4	-3.1
Encuesta Banco de México	1.50	2.15	5.60	3.82	--	--
Banco de México	1.3-2.3	1.7-2.7	Tendencia convergente a 3.00	Cerca 3.00	-2.7	-2.7
SHCP	***1.3-2.3***	***2.0-3.0***	***4.90***	***3.00***	***-2.5***	***-2.5***

Nota. *Cifras sombreadas en gris oscuro indican cambio de pronóstico. Fuente:* ***Citibanamex****, Nota Oportuna (25 Abr/17) Encuesta Citibanamex (20 Abr/17) y Examen de la Situación Económica de México (I Trim/17);* ***Encuesta-Citibanamex****, Encuesta de Expectativas de Analistas de Mercados Financieros (20 Abr/17);* ***Bancomer****, Encuesta Citibanamex (20 Abr/17) y Situación México (I Trim/17);* ***1/*** *Deutsche Bank, JP Morgan, Credit Suisse, entre otras;* ***OCDE****, Perspectivas Económicas Mundiales (Jun/16);* ***FMI****, World Economic Outlook (Abr/17),* ***Banco Mundial****, Perspectivas Económicas Mundiales (Ene/17);* ***Encuesta Banco de México****, Encuesta sobre las Expectativas de los Esp. en Economía del Sector Privado (Mar/17);* ***Banco de México****, Informe Trimestral (Oct-Dic/16); y* ***SHCP****, Marco Macroeconómico 2017-2018, "Pre-Criterios 2017".*

Lo que esperan los mercados

1-5 Mayo 2017

Para la semana del 1 al 5 de mayo los mercados estarán atentos principalmente a:

- ✓ Datos económicos relevantes sobre el estado de la economía estadounidense, entre ellos destacan: el ingreso y gasto personal (mar), la actividad manufacturera (abr), gasto en construcción (mar), la decisión de política monetaria, el reporte de empleo del sector privado (abr), la actividad del sector servicios (abr), el saldo de la balanza comercial (mar), la productividad laboral (I trim), los pedidos de fábrica (mar), la tasa de desempleo (abr), el crédito al consumidor y las solicitudes de apoyo al desempleo (durante la semana previa).

- ✓ Datos importantes sobre la economía mexicana como: la confianza empresarial durante abril; las remesas enviadas en marzo; los indicadores cíclicos, el consumo privado en el mercado interno y la inversión privada correspondientes a febrero; y las expectativas del sector privado recabadas por Banxico en abril.

- ✓ Los mercados seguirán atentos a la evolución de los precios internacionales del petróleo y a la información referente a este mercado.

Calendario Económico

Mayo 2017

Lunes	Martes	Miércoles	Jueves	Viernes
1 ***Día de Descanso***	2 Expectativas Empresariales (Abr) Pedidos Manufactureros (Abr) Confianza Empresarial (Abr) Remesas Familiriares (Mar) Exp. Esp. Econ. Sector Priv (Abr) Subasta 18 de Valores Gub	3 Indicadores Ciclicos (Feb) Reservas Internacionales (al 28	4 Consumo Privado en el Mercado Interior (Feb) Inversion Fija Bruta (Feb)	5
Ingreso y Gasto Personal (Mar) *Act. Manufacturera-PMI (Abr)* *Act. Manufacturera-ISM (Abr)* *Gastos de Construccion (Mar)*		*Reporte de Empleo-ADP (Abr)* *Act. Servicios-PMI (Abr)* ***Anuncio de Politica Monetaria-FOMC*** *Act. No Manufacturera-ISM (Abr)*	*Balanza Comercial (Mar)* *Solic.Apoyo Desemp.* *Productividad Laboral (I Trim)* *Comod. Consumidor-Bloomberg* *Pedidos de Fabrica (Mar)*	*Tasa de Desempleo (Abr)* *Credito al Consumidor (Mar)*
8 Confianza del Consumidor (Abr) Act. Industrial por Entidad Federativa (Ene) Act. Automotriz-AMIA (Mar)	9 Inflacion (Abr) Precios al Productor (Abr) Reservas Internacionales (al 5 May) Subasta 19 de Valores Gub.	10 Balanza Comercial (Mar) Ventas-ANTAD (Abr)	11 Actividad Turística (IV Trim)	12 Actividad Industrial (Mar) Empleo-IMSS (Abr) Indicadores Compuestos de The Conference Board (Mar)
	Optimismo de los Pequeños Negocios -NFIB (Abr) *Ventas al Mayoreo (Mar)*	*Precios de Imp.y Exp. (Abr)* *Balanza Fiscal (Abr)*	*Comod. Consumidor-Bloomberg* *Solic. Apoyo Desemp.* *Precios al Productor (Abr)*	*Inflacion (Abr)* *Ventas al Menudeo (Abr)* *Confianza al Consumidor Univ. Michigan (Prel. May)* *Inventario de Empresas (Mar)*
15	16 Ocupacion y Empleo (I Trim) Reservas Internacionales (al 12 May) Subasta 20 de Valores Gub.	17	18 Indicadores del Sector Manufacturero (Mar) **Anuncio de la Decision de Politica**	19
Act. Manuf. Empire State (May) *Mercado de Vivienda (May)*	*Construccion de Casas Nuevas (Abr)* *Produccion Industrial (Abr)*		*Indicadores Compuestos The Conference Board (Abr)* *Comod. Consumidor-Bloomberg* *Solic. Apoyo Desemp.* *Act. Manuf. Fed Filadelfia (May)*	
22 PIB Precios Constantes (I Trim) PIB Precios Corrientes (I Trim) IGAE (Mar) Financiamiento de la Empresas (I Trim)	23 Sector Servicio (Mar) Empresas Comerciales (Mar) Reservas Internacionales (al 19 May) Subasta 21 de Valores Gub.	24 Inflacion (Iª Q May) Empresas Constructoras (Mar)	25 Balanza Comercial (Prel. Abr) Balanza de Pagos (I Trim)	26 Ocupacion y Empleo (Abr)
Act. Nacional-Fed Chicago (Abr)	*Venta de Casas Nuevas (Abr)* *Act. Manuf. Fed Richmond (May)*	*Minuta sobre la Última Reunion de Pol Monetaria-FOMC* *Ventas de Casas Existentes (Abr)* *Precios de Vivienda-FHFA (Mar)* *Act. Manufacturera-PMI (May)*	*Act. Manuf. Fed Kansas (May)* *Balanza Comercial (Abr)* *Comod. Consumidor-Bloomberg* *Solic. Apoyo Desemp.*	*Confianza al Consumidor Univ. Michigan (May)* *Pedidos de Bienes Durables (Abr)* *PIB (Rev. I Trim)*
29	30 Establecimientos con Programas IMMEX (Mar) **Informe Mensual de Finanzas Públicas y Deuda Pública (Abr)** Reservas Internacionales (al 26 May) Subasta 22 de Valores Gub.	31 Industria Minerometalurgica (Mar) Informe Trimestral-Banxico (Ene-Mar) Credito de la Banca Comercial del Sector Privado (Mar)	1	2
Mercados Cerrados por Memorial Day	*Ingreso y Gasto Personal (Abr)* *Confianza del Consumidor The* *Act. Manuf. Fed Dallas (May)*	*Chicago-PMI (May)* *Ventas de Casas Pendientes (Abr)* *Reporte de Belge Book (Abr)*		

**** Los indicadores en itálicas se refieren a Estados Unidos.***

El presente documento puede ser consultado a través de la página web de la SHCP, en: https://www.gob.mx/hacienda#prensa. Asimismo, la UCSV de la Secretaría de Hacienda y Crédito Público pone a su disposición para cualquier comentario o aclaración la siguiente dirección de correo electrónico: voceria@hacienda.gob.mx.