XII. EVOLUCIÓN DE LOS PRECIOS

Variación mensual del INPC

El 9 de enero de 2017, el Instituto Nacional de Estadística y Geografía (INEGI) presentó el Índice Nacional de Precios al Consumidor (INPC), con información de diciembre de 2016, cuya variación mensual se ubicó en 0.46%, cifra superior en 0.05 puntos porcentuales a la del mismo mes de un año antes (0.41%). Los conceptos que sobresalen por mostrar las alzas más importantes en sus precios fueron: limón (23.12%), transporte aéreo (19.71%), uva (16.33%) y cebolla (13.97%). En oposición, los conceptos que mostraron las bajas más notables fueron: chile serrano (-19.47%), papaya (-13.38%), tomate verde (-11.19%) y ejotes (-10.31%).

ÍNDICE NACIONAL DE PRECIOS AL CONSUMIDOR
- Variación mensual, por ciento -
Diciembre

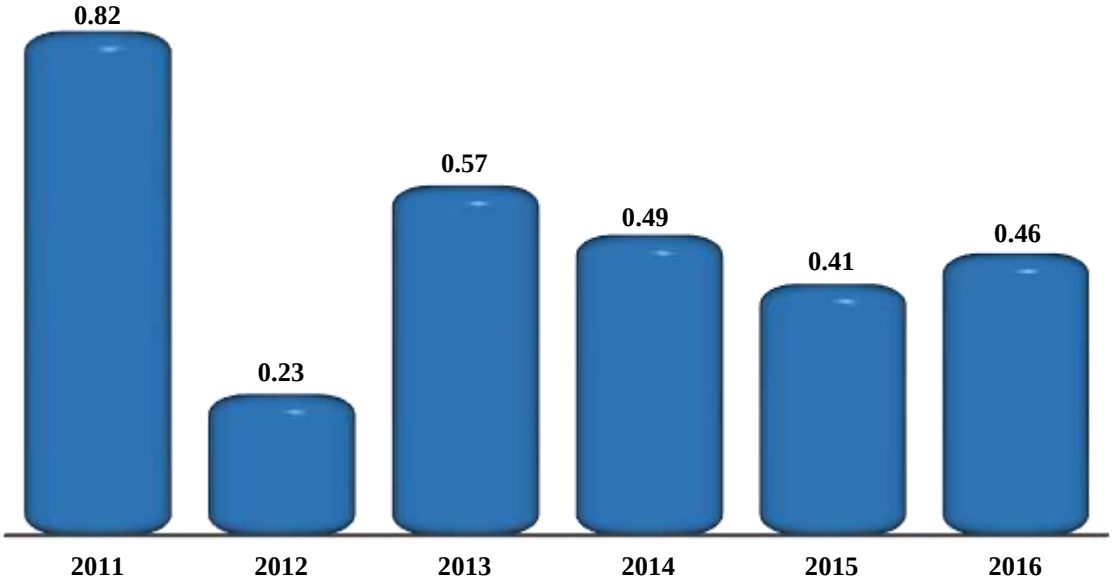

FUENTE: Elaborado por la Comisión Nacional de los Salarios Mínimos, con base en datos proporcionados por el Instituto Nacional de Estadística y Geografía.

En el siguiente cuadro se registran comentarios sobre algunos genéricos que han afectado la evolución del INPC, en la semana del 9 al 13 de enero de 2017.

ÍNDICE NACIONAL DE PRECIOS AL CONSUMIDOR
Seguimiento de precios
- Variación mensual -

Dic 2016	Ene 2017	Concepto	Producción, abasto y mercado nacional semana del 9 al 13 de enero de 2017		
			Origen	**Producción**	**Perspectivas**
Variación (%) 1/		Limón	Se registran envíos de Veracruz de Ignacio de la Llave y de Michoacán de Ocampo.	La oferta global registró regularidad, sin embargo, la demanda tuvo mayor dinamismo.	Es posible que los precios observen repuntes.
23.12					
Precios ($) 2/					
7.53	9.91				
Variación (%) 1/		Cebolla	Se cuentan con aportes de Guanajuato, Michoacán de Ocampo y Morelos.	El abasto mostró consistencia, se observa una sobreoferta de los tamaños chico y mediano que se desplazan principalmente en el mercado popular, impactando en los precios a la baja, para una demanda que se observa contraída.	Se espera que las cotizaciones puedan estabilizarse o ajustarse a la baja, si la demanda no se reactiva.
13.97					
Precios ($) 2/					
10.80	11.80				
Variación (%) 1/		Chile serrano	Se registran envíos de Tamaulipas, Hidalgo, Sinaloa, Jalisco y Michoacán de Ocampo.	La oferta global observó la entrada de importantes aportes provenientes de Sinaloa y en menor cantidad de Jalisco, este incremento en el volumen del producto en el mercado, permitió que las cotizaciones se ajustaran a la baja.	Se espera que los precios presenten ajustes a la alza, por el aumento en los costos del flete.
-19.47					
Precios ($) 2/					
7.80	7.00				
Variación (%) 1/		Papaya	Se cuenta con aportes de Oaxaca, Michoacán de Ocampo, Campeche y Veracruz de Ignacio de la Llave.	La oferta global mostró una disminución, se registra un incremento muy importante en su precio, posiblemente causado por el aumento en el costo de los combustibles, de ser así, es probable que el precio de este producto se mantenga elevado durante las siguientes semanas, en espera que se estabilicen los precios del diésel.	Se espera que las cotizaciones mantengan su tendencia a la alza.
-13.38					
Precios ($) 2/					
7.00	10.40				
Variación (%) 1/		Tomate verde	Se cuenta con volúmenes provenientes de Michoacán de Ocampo, Morelos, Querétaro y Sinaloa.	La aportación de este producto es regular, el ingreso proviene principalmente de Sinaloa, con la presencia de aportes de Querétaro.	Si aumenta el volumen de aportes de Sinaloa, se espera que las cotizaciones se ajusten a la baja.
-11.19					
Precios ($) 2/					
3.60	4.00				

1/ Variación porcentual de enero de 2017 respecto a diciembre de 2016.
2/ Precios de la semana del 9 al 13 de enero de 2017, respecto a la semana del 5 al 9 de diciembre de 2016.
FUENTE: Elaborado por la Comisión Nacional de los Salarios Mínimos, con base en datos proporcionados por INEGI y del Comentario Semanal sobre el mercado de frutas y hortalizas en la Central de Abastos de la Ciudad de México.

Fuente de información: http://www.economia-sniim.gob.mx/nuevo/

Variación interanual del INPC

La variación interanual del INPC, en diciembre de 2016, se ubicó en 3.36%, superior en 1.23 puntos porcentuales con relación a la de diciembre de 2015 (2.13%) y menor que la presentada el mismo mes de 2014 (4.08%). Los incrementos interanuales de precios más importantes se observaron en los siguientes conceptos de gasto: aguacate (57.98%), otras legumbres secas (31.17%), frijol (30.78%), pera (28.50%) y azúcar (28.02%). En contraste, los genéricos con las mayores bajas fueron: tomate verde (-24.51%), pepino (-18.52%), chile serrano (-18.48%), otros chiles frescos (-17.61%) y chile poblano (-17.28%).

ÍNDICE NACIONAL DE PRECIOS AL CONSUMIDOR
- Variación interanual, por ciento -
Diciembre

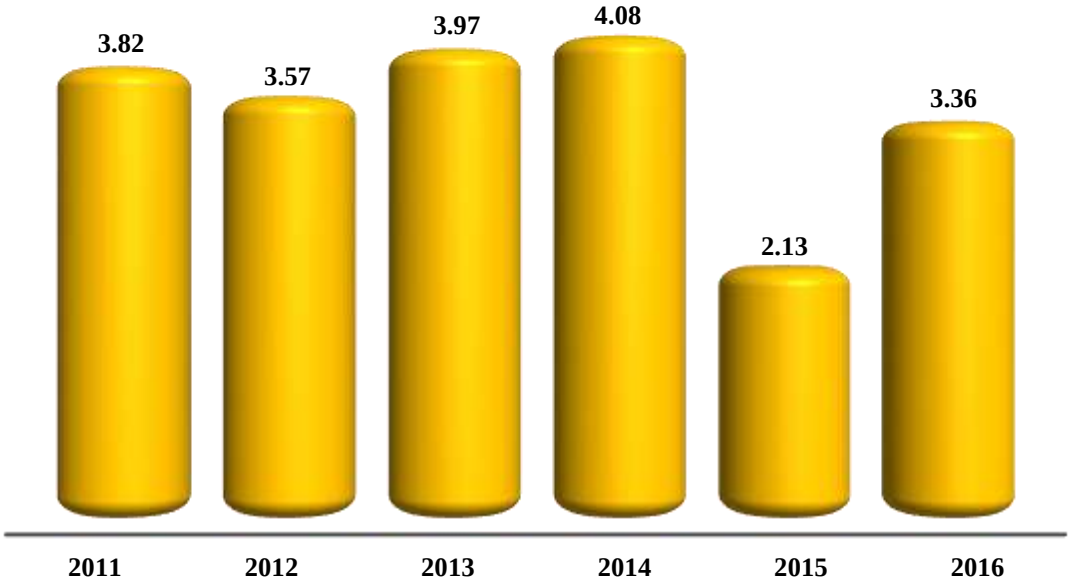

FUENTE: Elaborado por la Comisión Nacional de los Salarios Mínimos, con base en datos proporcionados por el Instituto Nacional de Estadística y Geografía.

ÍNDICE NACIONAL DE PRECIOS AL CONSUMIDOR
Seguimiento de precios
- Variación anual –

Ene 2016	Ene 2017	Concepto	Producción, abasto y mercado nacional semana del 9 al 13 de enero de 2017		
			Origen	**Producción**	**Perspectivas**
Variación (%) 1/		Aguacate Hass	Se cuenta con aportaciones de Michoacán de Ocampo.	La oferta global observó consistencia, existe producción suficiente para abastecer el mercado y la demanda se muestra estable. No se ha observado escasez del producto, como consecuencia de exportaciones.	Es posible que los precios repunten, si se incrementa la demanda de producto de mayor calidad en el exterior.
57.98					
Precios ($) 2/					
16.00	24.40				
Variación (%) 1/		Tomate Saladette	Se registran envíos provenientes de Michoacán de Ocampo, Sinaloa, Puebla y Jalisco.	El abasto global mostró una recuperación, se registraron abundantes aportes de Sinaloa y otras entradas importantes que presionaron a la baja los precios. Los comerciantes han referido el incremento del precio en los fletes, pero debido a la amplia oferta de este producto, no se han mostrado afectaciones al consumidor.	Se espera que las cotizaciones de este producto observen estabilidad.
-1.74					
Precios ($) 2/					
15.37	9.52				
Variación (%) 1/		Chile serrano	Se registran envíos de Tamaulipas, Hidalgo, Sinaloa, Jalisco y Michoacán de Ocampo.	La oferta global observó la entrada de importantes aportes provenientes de Sinaloa y en menor cantidad de Jalisco, este incremento en el volumen del producto en el mercado permitió que las cotizaciones se ajustaran a la baja.	Se espera que los precios presenten ajustes a la alza, por el aumento en los costos del flete.
-18.48					
Precios ($) 2/					
11.00	7.00				
Variación (%) 1/		Chile poblano	Se cuenta con aportes de Jalisco, San Luis Potosí y Sinaloa.	La cantidad global mostró una recuperación, con la entrada de Sinaloa en el abasto.	Se espera que las cotizaciones se mantengan estables o presenten movimientos menores.
-17.28					
Precios ($) 2/					
14.00	10.00				
Variación (%) 1/		Plátano	Se registran envíos de Chiapas y Tabasco.	La aportación global mostró una disminución, ya que los frentes fríos no han permitido cortar adecuadamente el producto, por lo que el volumen de envío se ha visto afectado. Los costos de fletes más elevados han comenzado a alcanzar al consumidor, este aumento se ha registrado en todas las variedades de plátano. El regreso a clases reactivo la demanda.	Se espera que las cotizaciones repunten, si la demanda mantiene su nivel de dinamismo.
5.52					
Precios ($) 2/					
9.25	8.90				

1/ Variación porcentual de enero de 2017 respecto a enero de 2016.
2/ Precios de la semana del 9 al 13 de enero de 2017, respecto a la semana del 11 al 15 de enero de 2016.
FUENTE: Elaborado por la Comisión Nacional de los Salarios Mínimos, con base en datos proporcionados por INEGI y del Comentario Semanal sobre el mercado de frutas y hortalizas en la Central de Abastos de la Ciudad de México.

Fuente de información:
http://www.economia-sniim.gob.mx/nuevo/

Comportamiento del INPC

En diciembre de 2016, la inflación del INPC presentó con una variación anual de 3.36%, lo anterior como resultado de una disminución en la variación mensual (0.46%) respecto a los tres meses previos. No obstante, el comportamiento durante el año mostró un repunte acumulado a partir de mayo con mayores incrementos de septiembre a noviembre de 2016.

ÍNDICE NACIONAL DE PRECIOS AL CONSUMIDOR
- Variación, por ciento -

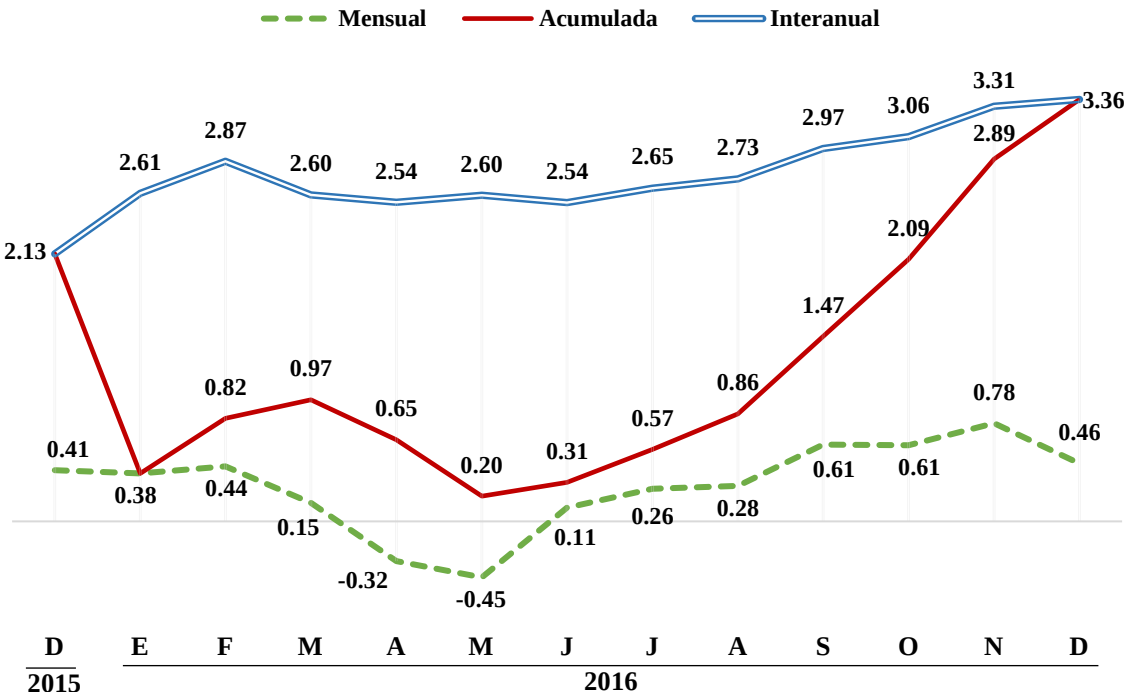

FUENTE: Elaborado por la Comisión Nacional de los Salarios Mínimos, con base en datos proporcionados por el Instituto Nacional de Estadística y Geografía.

Inflación Subyacente y no Subyacente

La variación anual del INPC en diciembre de 2016 fue de 3.36%, mientras que en igual mes de un año antes se estableció en 2.13%. Por su parte, el comportamiento anual de los índices subyacente y no subyacente fue de 3.44 y 3.13%, respectivamente; en el mismo período de 2015 las cifras correspondientes fueron de 2.41 y 1.28 por ciento.

ÍNDICE NACIONAL DE PRECIOS AL CONSUMIDOR, INFLACIÓN SUBYACENTE 1/ Y NO SUBYACENTE 2/
- Variación interanual, por ciento -

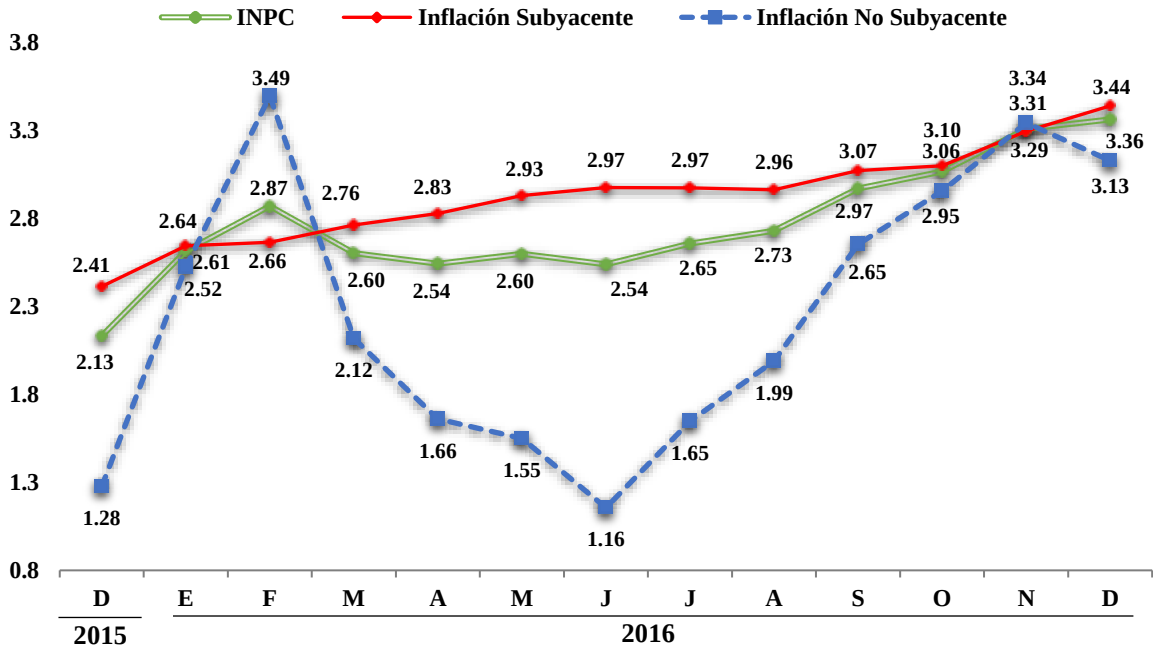

1/ Este indicador incluye los subíndices de Mercancías y Servicios. El subíndice de Mercancías lo integran los grupos: Alimentos, bebidas y tabaco, y Mercancías no alimenticias. El subíndice de Servicios lo integran los grupos: Vivienda, Educación (colegiaturas) y Otros servicios.

2/ El índice no subyacente se compone de agropecuarios, y energéticos y tarifas autorizadas por el gobierno. Esta distinción es igual de importante, ya que los precios de los productos agropecuarios tienen una alta volatilidad y sus variaciones obedecen sobre todo a cuestiones climatológicas. En cambio, los energéticos y tarifas autorizadas por el gobierno son precios administrados, o bien, fijados en función de criterios políticos.

FUENTE: Elaborado por la Comisión Nacional de los Salarios Mínimos, con base en datos proporcionados por el Instituto Nacional de Estadística y Geografía.

Durante 2016, al interior del índice de precios subyacente, los precios de las mercancías se elevaron 4.05% y los servicios en 2.92% anual. Mientras tanto, dentro del índice de precios no subyacente, los productos agropecuarios mostraron un crecimiento en sus precios de 4.15% y los de energéticos y tarifas autorizadas por el gobierno subieron 2.49 por ciento.

INFLACIÓN SUBYACENTE Y SUBÍNDICES COMPLEMENTARIOS
- Variación porcentual, diciembre -

Concepto	2015		2016	
	Mensual	Interanual	Mensual	Interanual
Inflación INPC	**0.41**	**2.13**	**0.46**	**3.36**
Subyacente	**0.31**	**2.41**	**0.45**	**3.44**
Mercancías	**0.21**	**2.82**	**0.35**	**4.05**
Alimentos, Bebidas y Tabaco [1/]	0.34	2.68	0.54	4.40
Mercancías no Alimenticias	0.10	2.93	0.18	3.76
Servicios	**0.39**	**2.07**	**0.53**	**2.92**
Vivienda [2/]	0.18	2.01	0.21	2.41
Educación (colegiaturas)	0.00	4.29	0.00	4.26
Otros Servicios [3/]	0.72	1.46	1.04	3.04
No subyacente	**0.72**	**1.28**	**0.51**	**3.13**
Agropecuarios	**2.33**	**1.72**	**0.97**	**4.15**
Frutas y Verduras	5.99	5.62	0.33	4.31
Pecuarios	0.28	-0.46	1.35	4.06
Energéticos y Tarifas Autorizadas por el Gobierno	**-0.26**	**1.00**	**0.22**	**2.49**
Energéticos	-0.43	0.06	0.21	2.42
Tarifas Autorizadas por el Gobierno	0.04	2.81	0.22	2.60

[1/] Incluye alimentos procesados, bebidas y tabaco, no incluye productos agropecuarios.
[2/] Este subíndice incluye vivienda propia, renta de vivienda, servicio doméstico y otros servicios para el hogar.
[3/] Incluye loncherías, fondas y taquerías, restaurantes y similares, servicio telefónico local fijo, servicio de telefonía móvil, consulta médica, servicios turísticos en paquete, entre otros.

FUENTE: Elaborado por la Comisión Nacional de los Salarios Mínimos, con base en datos proporcionados por el Instituto Nacional de Estadística y Geografía.

La incidencia se refiere a la contribución en puntos porcentuales de cada componente del INPC en la inflación general, y considera el consumo de las familias mexicanas a través de los ponderadores. De esta manera se observó que en diciembre de 2014, el INPC debe su comportamiento, en mayor medida, a los productos y servicios más volátiles (agropecuarios y energéticos); mientras que en el mismo mes de 2015 y de 2016, las mercancías y servicios presentaron la mayor aportación al Índice General.

INFLACIÓN SUBYACENTE Y SUBÍNDICES COMPLEMENTARIOS
- Incidencia [1], diciembre -

Concepto	2014		2015		2016	
	Mensual	Interanual	Mensual	Interanual	Mensual	Interanual
Inflación INPC	**0.490**	**4.081**	**0.407**	**2.130**	**0.461**	**3.361**
Subyacente	**0.175**	**2.459**	**0.231**	**1.813**	**0.337**	**2.591**
Mercancías	**0.064**	**1.206**	**0.073**	**0.966**	**0.120**	**1.397**
Alimentos, Bebidas y Tabaco [2]	0.036	0.817	0.054	0.418	0.085	0.690
Mercancías no Alimenticias	0.027	0.389	0.020	0.548	0.035	0.707
Servicios	**0.111**	**1.253**	**0.157**	**0.847**	**0.216**	**1.194**
Vivienda [3]	0.033	0.400	0.033	0.368	0.039	0.441
Educación (colegiaturas)	0.000	0.224	0.000	0.224	0.000	0.228
Otros Servicios [4]	0.079	0.628	0.124	0.254	0.178	0.525
No subyacente	**0.315**	**1.622**	**0.176**	**0.317**	**0.124**	**0.770**
Agropecuarios	**0.306**	**0.783**	**0.216**	**0.163**	**0.092**	**0.393**
Frutas y Verduras	0.211	0.004	0.200	0.191	0.012	0.152
Pecuarios	0.096	0.780	0.016	-0.028	0.080	0.241
Energéticos y Tarifas Autorizadas por el Gobierno	**0.009**	**0.839**	**-0.040**	**0.154**	**0.033**	**0.377**
Energéticos	0.003	0.635	-0.043	0.006	0.021	0.240
Tarifas Autorizadas por el Gobierno	0.006	0.204	0.002	0.147	0.012	0.137

[1] La incidencia se refiere a la contribución en puntos porcentuales de cada componente del INPC en la inflación general. Ésta se calcula utilizando los ponderadores de cada subíndice, así como los precios relativos y sus respectivas variaciones. En ciertos casos, la suma de los componentes de algún grupo de subíndices puede tener alguna discrepancia por efectos de redondeo.
[2] Incluye alimentos procesados, bebidas y tabaco, no incluye productos agropecuarios.
[3] Este subíndice incluye vivienda propia, renta de vivienda, servicio doméstico y otros servicios para el hogar.
[4] Incluye loncherías, fondas y taquerías, restaurantes y similares, servicio telefónico local fijo, servicio de telefonía móvil, consulta médica, servicios turísticos en paquete, entre otros.

FUENTE: Elaborado por la Comisión Nacional de los Salarios Mínimos, con base en datos proporcionados por el Instituto Nacional de Estadística y Geografía.

Principales incidencias de bienes y servicios en la variación mensual

La inflación presentó, en diciembre de 2016, una variación de 0.46% con respecto al mes anterior, como resultado de descontar el efecto de las incidencias negativas en las incidencias positivas de las variaciones de precios.

ÍNDICE NACIONAL DE PRECIOS AL CONSUMIDOR:
GENÉRICOS CON MAYORES Y MENORES INCIDENCIAS
- Variación mensual -
Diciembre 2016
INFLACIÓN = 0.46%

Productos con incidencia positiva
SUBTOTAL: 0.582

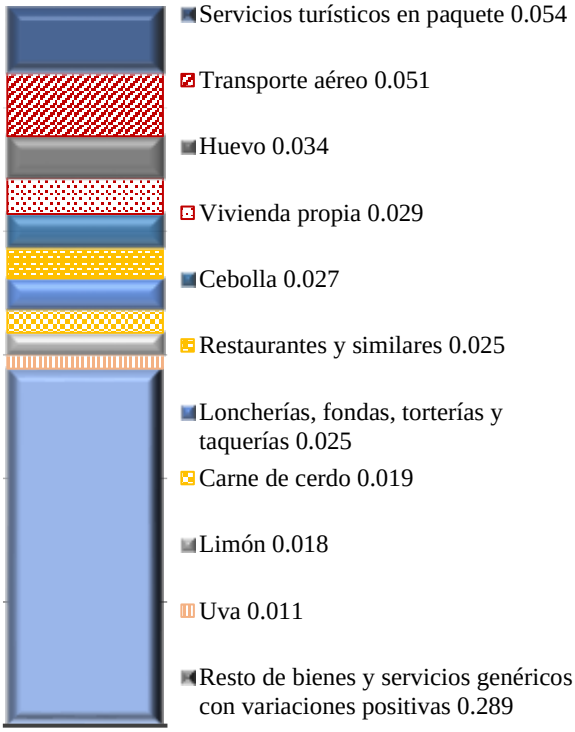

Productos con incidencia negativa
SUBTOTAL: -0.122

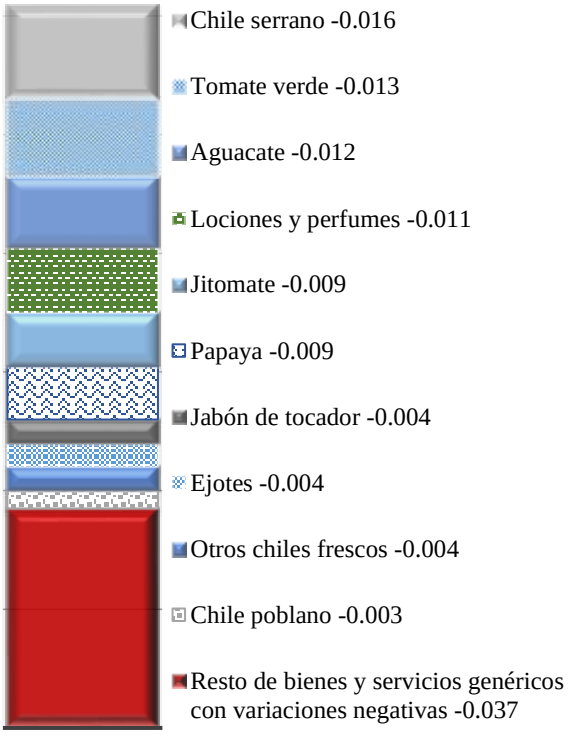

FUENTE: Elaborado por la Comisión Nacional de los Salarios Mínimos, con base en datos proporcionados por el Instituto Nacional de Estadística y Geografía.

Genéricos del Rubro de Alimentos, bebidas y tabaco con mayores incidencias

Los productos del rubro de Alimentos, bebidas y tabaco que presentaron las mayores incidencias positivas y negativas durante 2016 fueron: jitomate, tomate verde, cebolla, limón, huevo y pollo. El jitomate es el alimento con mayor volatilidad en su precio, siendo febrero, marzo, abril, mayo y diciembre los meses con los menores precios relativos del año; por el contrario, en los meses de enero, junio, agosto, septiembre, octubre y noviembre registró los precios más altos.

ÍNDICE NACIONAL DE PRECIOS AL CONSUMIDOR:
ALIMENTOS CON MAYORES INCIDENCIAS [1/]
- Incidencia mensual -

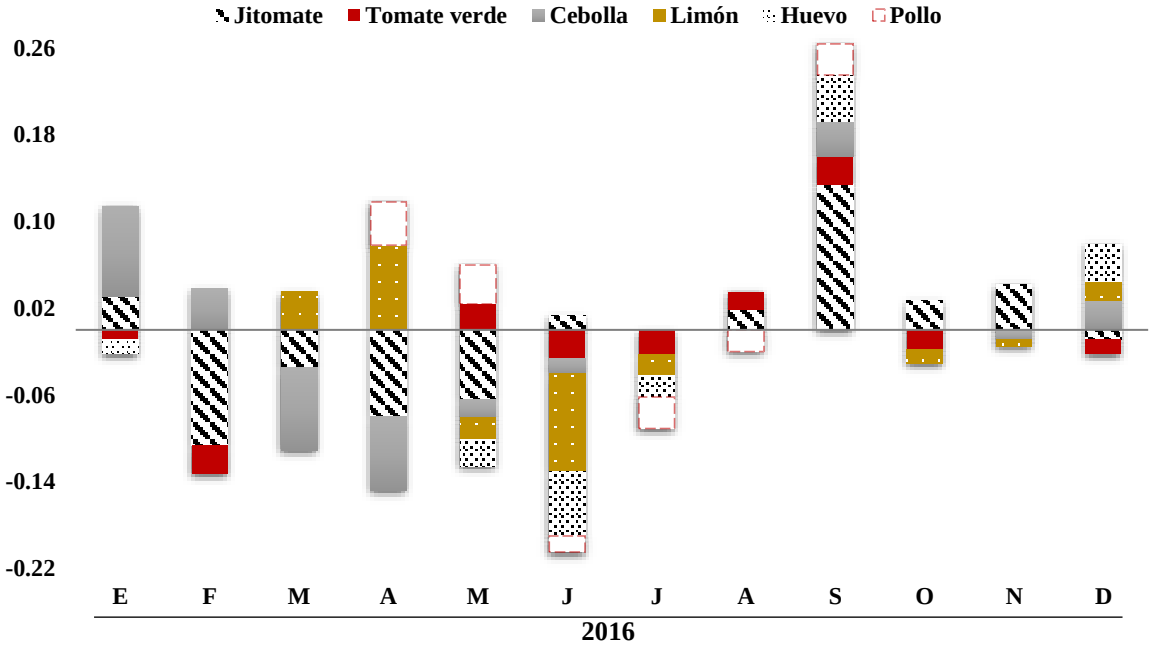

[1/] La incidencia se refiere a la contribución en puntos porcentuales de cada componente del INPC a la inflación general. Ésta se calcula utilizando los ponderadores de cada subíndice, así como los precios relativos y sus respectivas variaciones.

FUENTE: Elaborado por la Comisión Nacional de los Salarios Mínimos, con base en datos proporcionados por el Instituto Nacional de Estadística y Geografía.

Genéricos del Rubro de Transporte con mayores incidencias

Los productos del rubro de Transporte que se ubican entre los diez con mayores indecencias positivas y negativas son: gasolina de bajo octanaje, transporte aéreo y automóviles. La gasolina de bajo octanaje presentó las mayores incidencias en abril, junio, julio, agosto, septiembre, octubre y noviembre; mientras que en enero, febrero y marzo registró las más bajas.

ÍNDICE NACIONAL DE PRECIOS AL CONSUMIDOR:
TRANSPORTE CON MAYORES INCIDENCIAS [1/]
- Incidencia mensual -

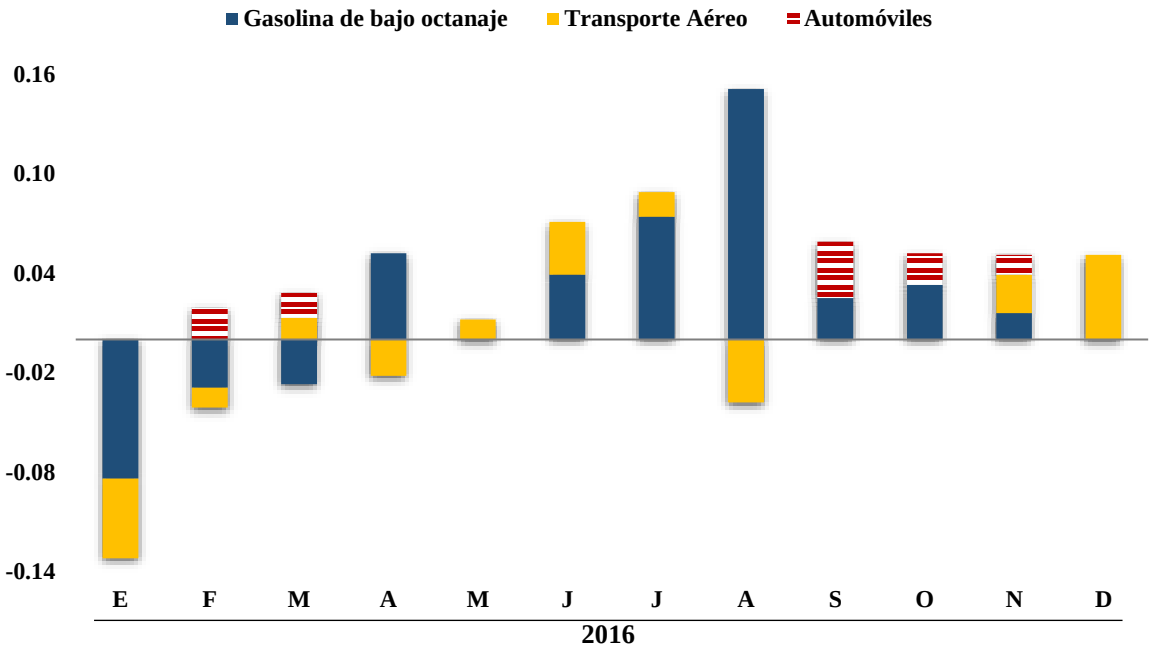

[1/] La incidencia se refiere a la contribución en puntos porcentuales de cada componente del INPC a la inflación general. Ésta se calcula utilizando los ponderadores de cada subíndice, así como los precios relativos y sus respectivas variaciones.

FUENTE: Elaborado por la Comisión Nacional de los Salarios Mínimos, con base en datos proporcionados por el Instituto Nacional de Estadística y Geografía.

Genéricos del Rubro de Vivienda con mayores incidencias

Dentro del rubro de Vivienda, vivienda propia se mantuvo como el producto con las mayores incidencias durante el año; en tanto, el servicio de telefonía móvil mostró las incidencias más bajas de enero a marzo y de mayo a septiembre.

ÍNDICE NACIONAL DE PRECIOS AL CONSUMIDOR:
VIVIENDA CON MAYORES INCIDENCIAS [1/]
- Incidencia mensual -

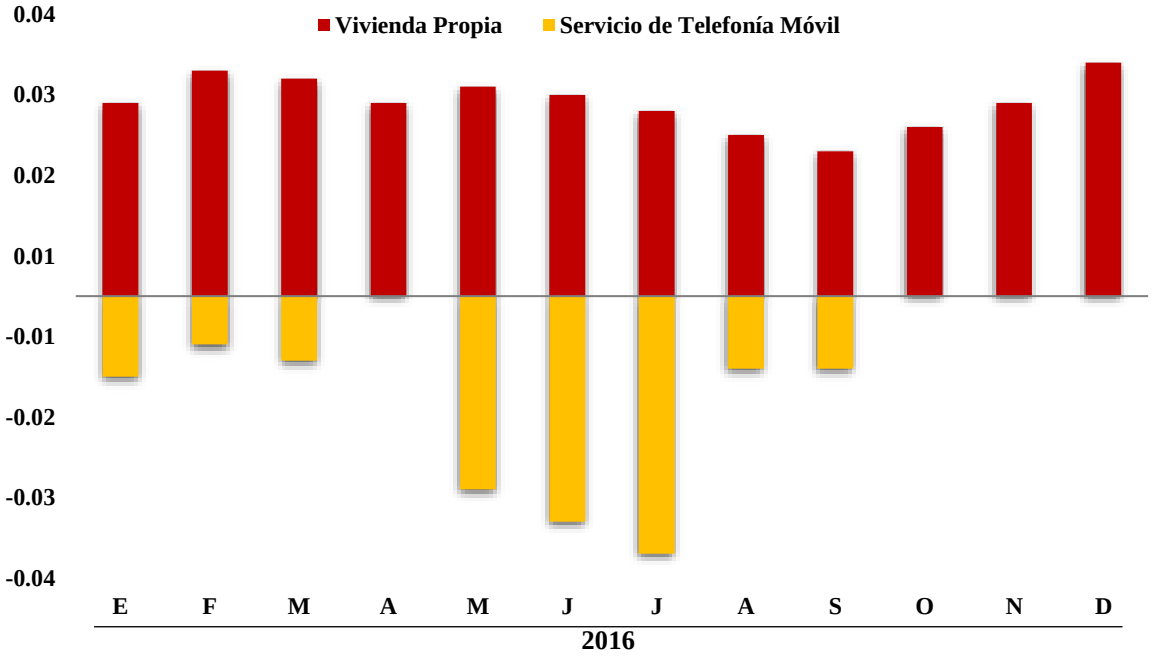

[1/] La incidencia se refiere a la contribución en puntos porcentuales de cada componente del INPC a la inflación general. Ésta se calcula utilizando los ponderadores de cada subíndice, así como los precios relativos y sus respectivas variaciones.

FUENTE: Elaborado por la Comisión Nacional de los Salarios Mínimos, con base en datos proporcionados por el Instituto Nacional de Estadística y Geografía.

Genéricos del Rubro de Educación y esparcimiento con mayores incidencias

Servicio turístico en paquete y cine son los genéricos del rubro de Educación y esparcimiento con las mayores y menores incidencia del año. Siendo enero, abril y agosto los meses en que se registraron las incidencias más bajas.

ÍNDICE NACIONAL DE PRECIOS AL CONSUMIDOR: ESPARCIMIENTO CON MAYORES INCIDENCIAS [1/]
- Incidencia mensual -

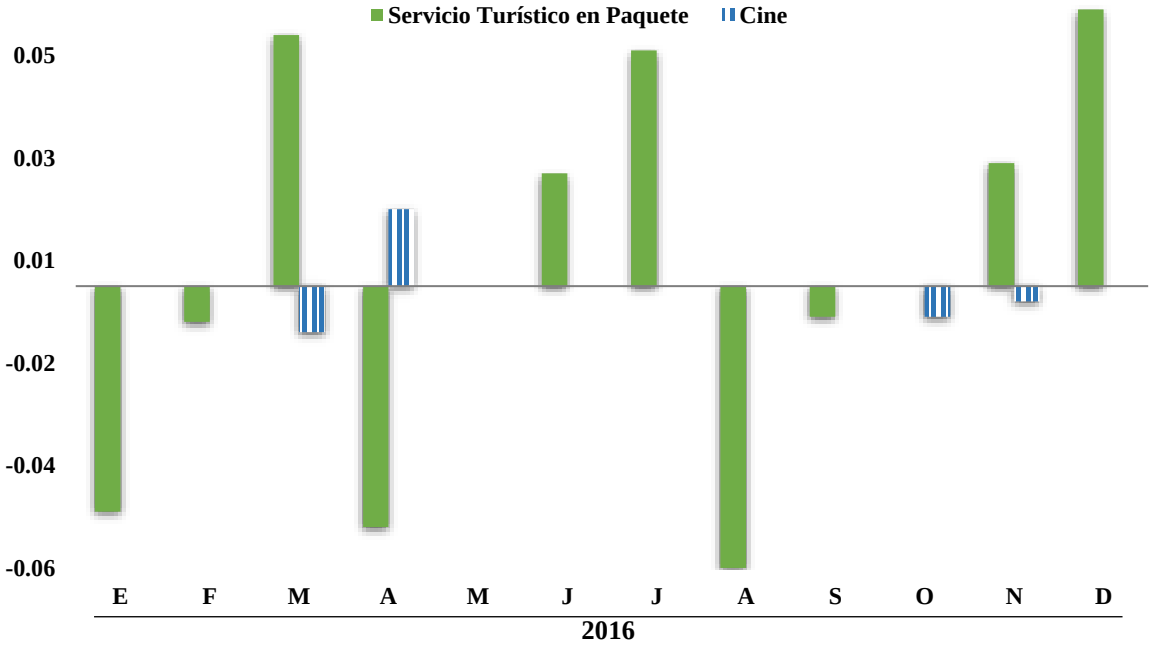

[1/] La incidencia se refiere a la contribución en puntos porcentuales de cada componente del INPC a la inflación general. Ésta se calcula utilizando los ponderadores de cada subíndice, así como los precios relativos y sus respectivas variaciones.

FUENTE: Elaborado por la Comisión Nacional de los Salarios Mínimos, con base en datos proporcionados por el Instituto Nacional de Estadística y Geografía.

Comportamiento interanual del INPC por rubro de gasto

En el período de diciembre 2015 a diciembre 2016, siete de los ocho rubros que componen la estructura del gasto familiar observaron variaciones de precios superiores a las registradas un año antes. El rubro de Alimentos, Bebidas y Tabaco destacó por mostrar la mayor diferencia a la alza en puntos porcentuales (1.99) al pasar de 2.32 a 4.31%. En particular, dentro de éste, algunos de los conceptos que presentaron los mayores incrementos en el ritmo de variación de los precios, en términos de puntos porcentuales fueron: aguacate (60.45), limón (34.19), camarón (32.70) y nopales (29.30).

ÍNDICE NACIONAL DE PRECIOS AL CONSUMIDOR
RUBRO DE GASTO
- Variación interanual, por ciento -
Diciembre

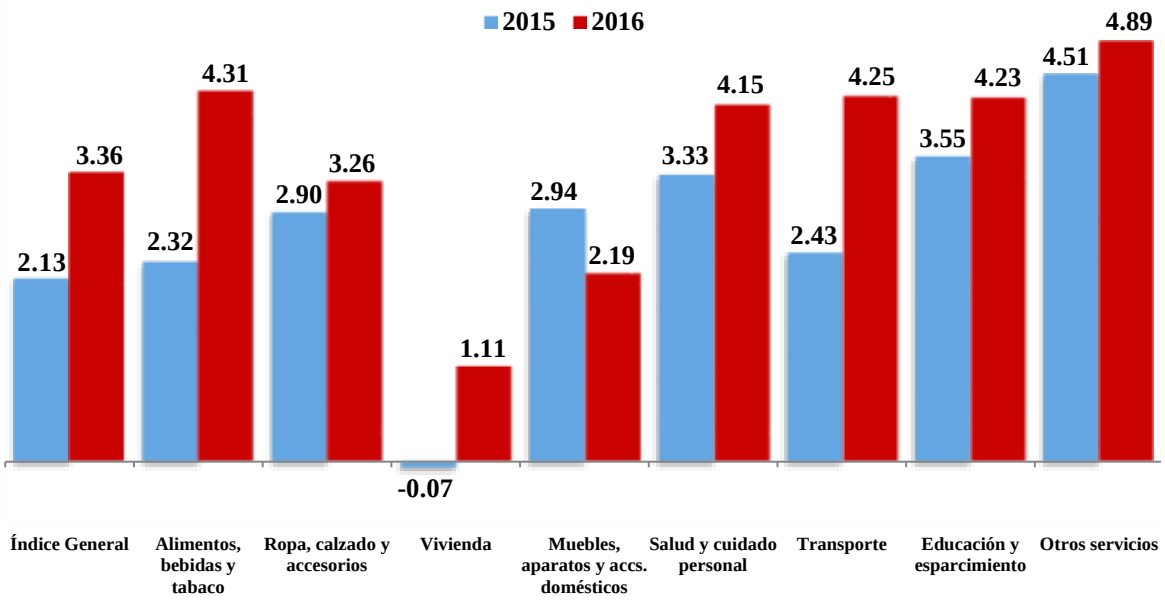

FUENTE: Elaborado por la Comisión Nacional de los Salarios Mínimos, con base en datos proporcionados por el Instituto Nacional de Estadística y Geografía.

Índice de Precios de la Canasta Básica[1]

Variación mensual del Índice de Precios de la Canasta Básica

En diciembre de 2016, el Índice de Precios de la Canasta Básica presentó un nivel de 0.41%, superior en 0.43 puntos porcentuales al del mismo mes de 2015 (-0.02%), como se observa en la gráfica siguiente.

ÍNDICE DE PRECIOS DE LA CANASTA BÁSICA
- Variación mensual, por ciento -
Diciembre

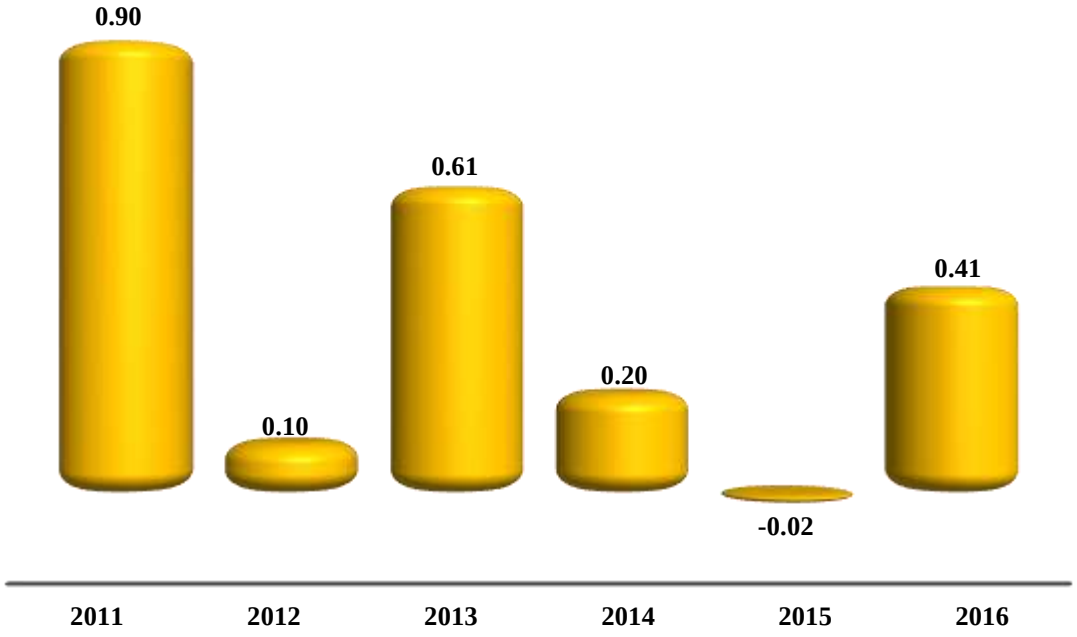

FUENTE: Elaborado por la Comisión Nacional de los Salarios Mínimos, con base en datos proporcionados por el Instituto Nacional de Estadística y Geografía.

[1] La Canasta Básica es un subconjunto de la canasta de bienes y servicios del Índice Nacional de Precios al Consumidor. A diferencia de la canasta del INPC, la cual abarca 283 productos genéricos, los bienes y servicios que conforman la canasta básica fueron seleccionados por los representantes de los sectores firmantes del Pacto para la Estabilidad y el Crecimiento Económico (PACTO) a finales de 1988. El objetivo de conocer el comportamiento de los precios de los bienes y servicios que conformaron la canasta básica era garantizar el cumplimiento de los acuerdos sobre los precios de bienes y servicios del sector público y privado, establecieron los participantes del PACTO. La canasta básica consideró 82 conceptos genéricos del INPC y abarcó básicamente alimentos elaborados, bienes administrados y concertados, y medicamentos.

Variación interanual del Índice de Precios de la Canasta Básica

De diciembre de 2015 a diciembre de 2016, el Índice de Precios de la Canasta Básica se ubicó en 2.82%, porcentaje superior en 1.81 puntos porcentuales con relación a la del mismo ciclo de 2015 (1.01%) y menor en 1.84 puntos porcentuales a la registrada en 2014.

ÍNDICE DE PRECIOS DE LA CANASTA BÁSICA
- Variación interanual, por ciento -
Diciembre

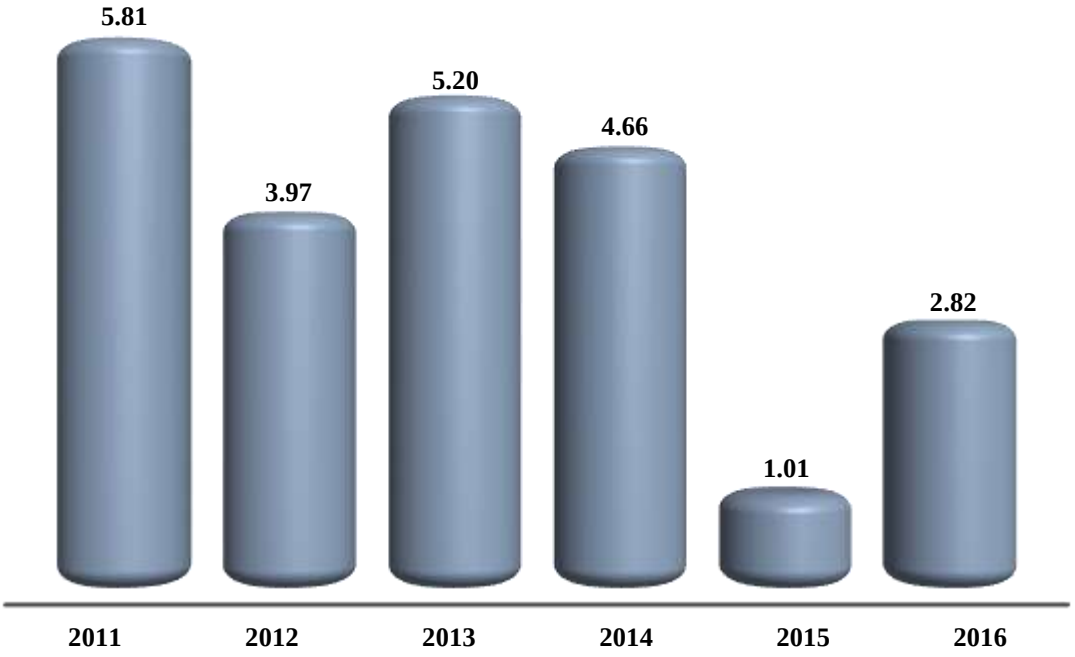

FUENTE: Elaborado por la Comisión Nacional de los Salarios Mínimos, con base en datos proporcionados por el Instituto Nacional de Estadística y Geografía.

A continuación se observan los genéricos de la Canasta Básica que presentaron los mayores incrementos en sus precios en términos de puntos porcentuales.

ÍNDICE DE PRECIOS DE LA CANASTA BÁSICA, BIENES Y SERVICIOS CON LOS MAYORES INCREMENTOS EN EL RITMO INFLACIONARIO
- Variación interanual, por ciento -
Diciembre

Concepto	2015	2016	Diferencia en puntos porcentuales
Canasta Básica	**1.01**	**2.82**	**1.81**
Gas doméstico natural	-10.86	22.43	33.29
Huevo	-18.59	3.42	22.01
Frijol	16.67	30.78	14.11
Azúcar	18.46	28.02	9.56
Jabón para lavar	-1.48	7.94	9.42
Desodorantes personales	-2.26	6.64	8.90
Concentrados de pollo y sal	-0.56	8.12	8.68
Atún y sardina en lata	2.57	9.89	7.32
Masa y harinas de maíz	-0.75	6.38	7.13
Material escolar	4.02	10.78	6.76

FUENTE: Elaborado por la Comisión Nacional de los Salarios Mínimos, con base en datos proporcionados por el Instituto Nacional de Estadística y Geografía.

En seguida se presentan los genéricos de la Canasta Básica que registraron las mayores bajas en sus precios en términos de puntos porcentuales.

ÍNDICE DE PRECIOS DE LA CANASTA BÁSICA, BIENES Y SERVICIOS CON LOS MAYORES DECREMENTOS EN EL RITMO INFLACIONARIO
- Variación interanual, por ciento -
Diciembre

Concepto	2015	2016	Diferencia en puntos porcentuales
Canasta Básica	**1.01**	**2.82**	**1.81**
Gas doméstico LP	1.92	-7.54	-9.46
Estufas	7.32	-1.09	-8.41
Carne de res	8.95	0.91	-8.04
Bicicletas y motocicletas	9.35	1.42	-7.93
Navajas y máquinas de afeitar	8.47	1.39	-7.08
Pilas	10.81	4.54	-6.27
Televisores	0.37	-5.57	-5.94
Refrigeradores	4.61	-0.90	-5.51
Vísceras de res	9.96	5.17	-4.79
Chocolate	4.94	0.88	-4.06

FUENTE: Elaborado por la Comisión Nacional de los Salarios Mínimos, con base en datos proporcionados por el Instituto Nacional de Estadística y Geografía.

Comportamiento del Índice de Precios de la Canasta Básica

De diciembre de 2015 a diciembre de 2016, la tendencia acumulada del Índice de la Canasta Básica cayó de marzo a mayo, repuntando a la alza a partir de junio y hasta finalizar el año con una variación de 2.82 por ciento.

ÍNDICE DE PRECIOS DE LA CANASTA BÁSICA
- Variación, por ciento -

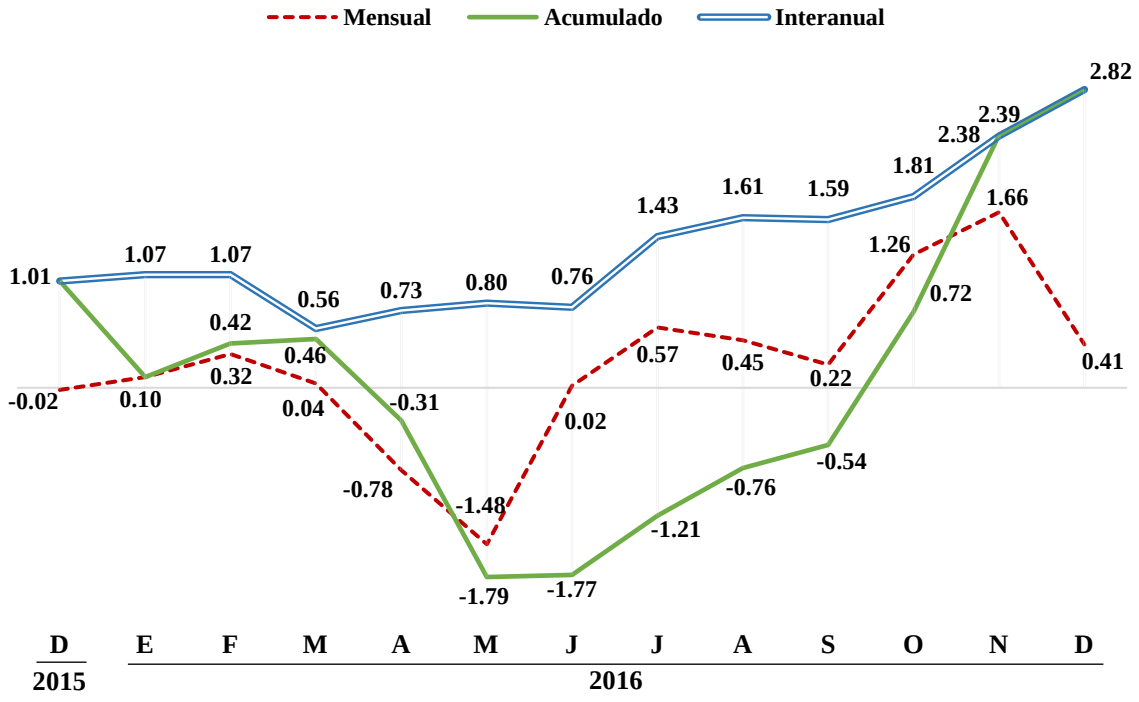

FUENTE: Elaborado por la Comisión Nacional de los Salarios Mínimos, con base en datos proporcionados por el Instituto Nacional de Estadística y Geografía.

Cuadro Resumen

ÍNDICE NACIONAL DE PRECIOS AL CONSUMIDOR POR RUBRO DE GASTO E ÍNDICES ESPECIALES

Categoría de gasto	Cambio porcentual respecto al mes anterior 2016							Variación Interanual
	Jun	Jul	Ago	Sep	Oct	Nov	Dic	Dic 2015 a dic 2016
Índice General	**0.11**	**0.26**	**0.28**	**0.61**	**0.61**	**0.78**	**0.46**	**3.36**
Alimentos, bebidas y tabaco	-0.31	-0.24	0.17	1.56	0.30	0.46	0.70	4.31
Ropa, calzado y accesorios	0.30	-0.49	1.03	0.62	0.37	-0.34	0.32	3.26
Vivienda	0.05	0.08	-0.17	-0.22	1.56	2.22	0.20	1.11
Muebles, aparatos y accesorios domésticos	0.11	-0.22	0.37	0.22	0.27	0.14	0.16	2.19
Salud y cuidado personal	0.20	0.31	0.59	0.49	0.10	0.01	0.11	4.15
Transporte	0.62	1.55	0.93	0.49	0.48	0.39	0.63	4.25
Educación y esparcimiento	0.34	0.67	0.02	1.29	0.03	0.27	0.62	4.23
Otros servicios	0.23	0.32	0.34	-0.07	0.40	0.48	0.60	4.89
Índices Especiales								
Canasta Básica	0.02	0.57	0.45	0.22	1.26	1.66	0.41	2.82
Subyacente	0.25	0.17	0.19	0.48	0.28	0.22	0.45	3.44
No subyacente	-0.35	0.55	0.58	1.04	1.65	2.54	0.51	3.13

FUENTE: Elaborado por la Comisión Nacional de los Salarios Mínimos, con base en datos proporcionados por el Instituto Nacional de Estadística y Geografía.

Índice del Estrato I (hasta un salario mínimo)

Variación mensual Índice del Estrato I

En diciembre de 2016, el Índice de Precios del Estrato I presentó un incremento de 0.42%, menor en 0.02 puntos porcentuales con respecto al del mismo mes de 2015 (0.44%), como se observa en la gráfica siguiente.

ÍNDICE DEL ESTRATO I
- Variación mensual, por ciento -
Diciembre

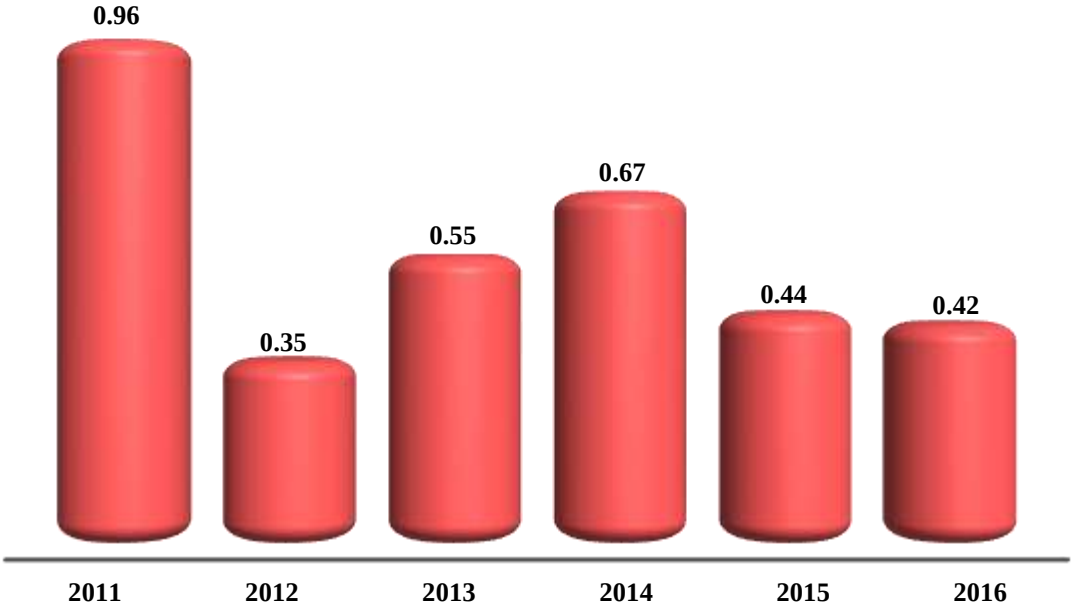

FUENTE: Elaborado por la Comisión Nacional de los Salarios Mínimos, con base en datos proporcionados por el Instituto Nacional de Estadística y Geografía.

Variación interanual del Índice del Estrato I

Entre diciembre de 2015 y el mismo mes de 2016, el Índice de Precios del Estrato I presentó un incremento de 3.29%, el cual fue superior en 1.63 puntos porcentuales al del mismo ciclo de 2015 (1.66%) y menor en 0.88 al de igual período de 2014 (4.17%).

ÍNDICE DEL ESTRATO I
- Variación interanual, por ciento -
Diciembre

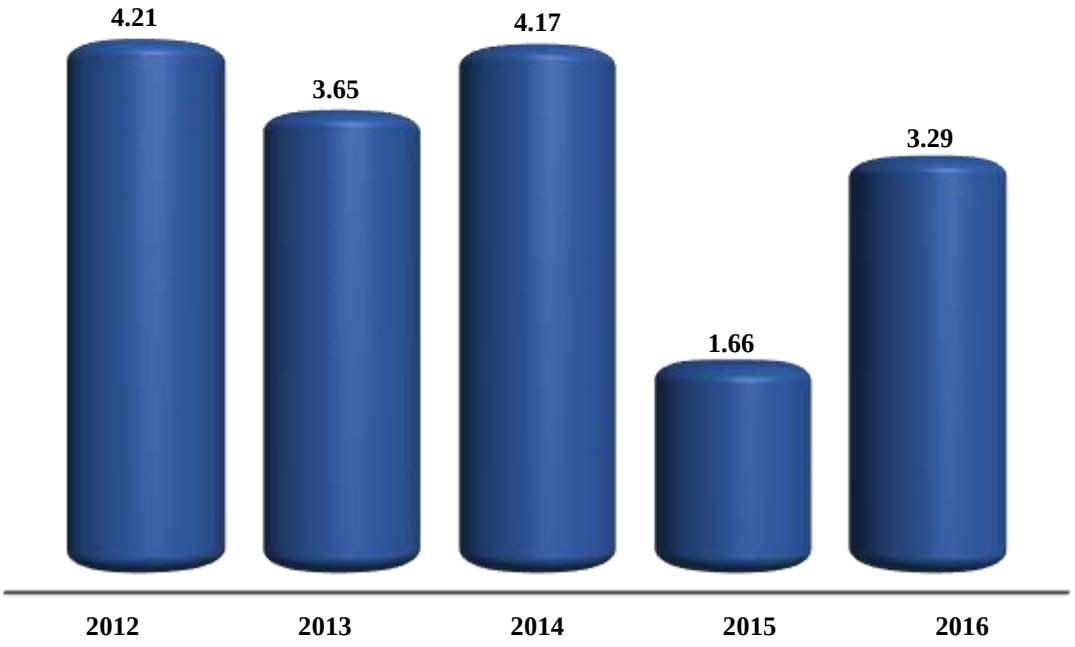

Nota: Los datos se presentan a partir de 2012, debido a que la base usada para su actualización corresponde a la segunda quincena de diciembre de 2010.
FUENTE: Elaborado por la Comisión Nacional de los Salarios Mínimos, con base en datos proporcionados por el Instituto Nacional de Estadística y Geografía.

Comportamiento del Índice del Estrato I

La variación interanual del Índice del Estrato I mantuvo su valor entre el 2.43 y el 3.29% durante los doce meses de 2016, con una diferencia en puntos porcentuales no mayor a uno. Sin embargo, en diciembre de 2015 se ubicó en 1.66%, cantidad menor en 1.63 puntos porcentuales comparada con la de diciembre de 2016 de 3.29 por ciento.

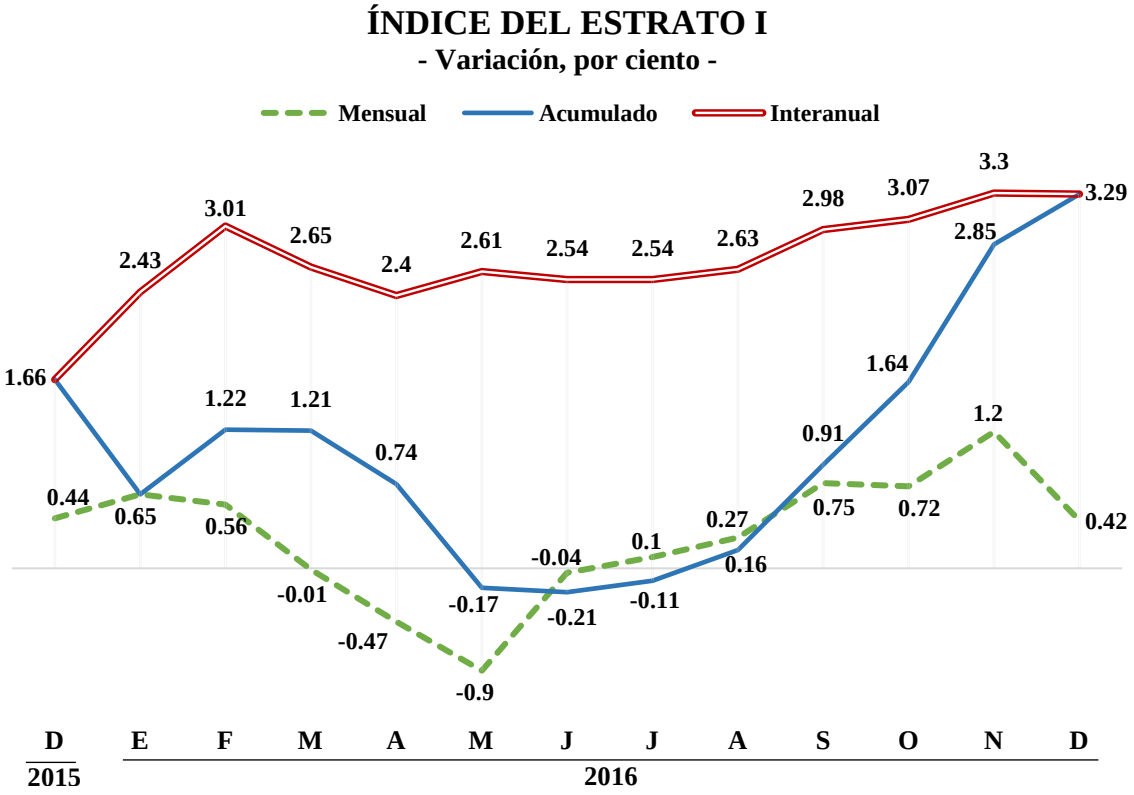

FUENTE: Elaborado por la Comisión Nacional de los Salarios Mínimos, con base en datos proporcionados por el Instituto Nacional de Estadística y Geografía.

Comportamiento interanual del Índice del Estrato I por Objeto de Gasto[2]

El índice de precios del Estrato I debe su comportamiento a que ocho de los doce rubros que forman el consumo individual por finalidad acumularon variaciones de precios mayores a las mostradas en igual ciclo de un año antes. Sobresalió el rubro de Comunicaciones con la diferencia más importante en puntos porcentuales (8.05).

ÍNDICE NACIONAL DE PRECIOS AL CONSUMIDOR POR OBJETO DE GASTO
- Variación interanual, por ciento -
Diciembre

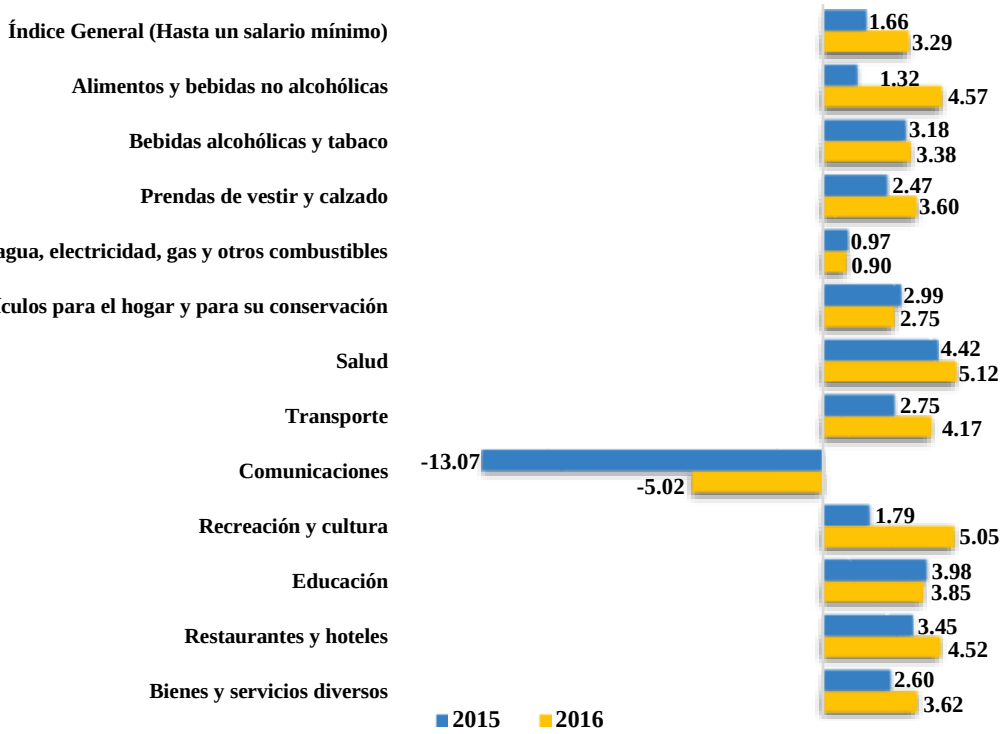

FUENTE: Elaborado por la Comisión Nacional de los Salarios Mínimos, con base en datos proporcionados por el Instituto Nacional de Estadística y Geografía.

[2] El INEGI clasifica el INPC por objeto de gasto en ocho rubros, pero también utiliza la clasificación del Consumo Individual por Finalidades (CCIF), que proviene de recomendaciones de organismos internacionales y es base del Índice Armonizado de Precios al Consumidor (HIPC, por sus siglas en inglés) utilizado por la Unión Europea. Esta clasificación separa a los gastos de consumo de los hogares en 12 divisiones que, a su vez, son compatibles con el Sistema de Cuentas Nacionales (SCN). La introducción de esta nueva clasificación para México permite una mejor comparación internacional del INPC.

Evolución interanual del INPC y de los Índices de los Estratos [3]

En diciembre de 2016, la variación interanual de los Índices de los Estratos I, II y III se ubicó por debajo de la inflación general (3.36%); en 0.07, 0.18 y 0.12, en cada caso. Por su parte, el Estrato IV (3.45%) se situó por encima del nivel registrado por el INPC en 0.09 puntos porcentuales.

ÍNDICE NACIONAL DE PRECIOS AL CONSUMIDOR POR NIVEL DE ESTRATO [1/]
- Variación interanual, por ciento -

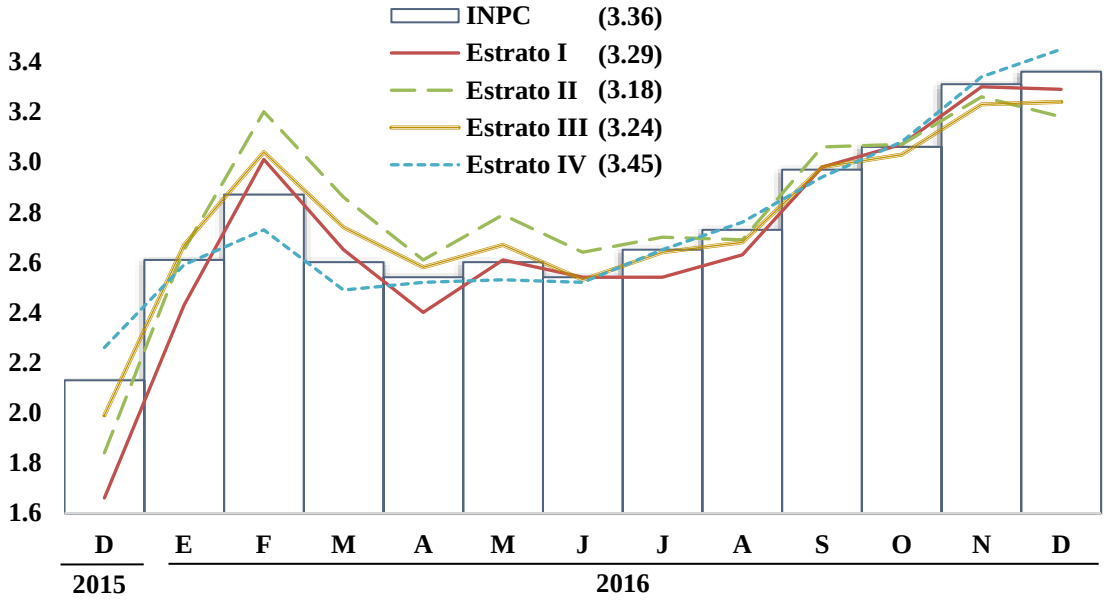

[1/] Estrato I: para familias de ingreso de hasta un salario mínimo; Estrato II: entre 1 y 3 salarios mínimos; Estrato III: entre 3 y 6 salarios mínimos; Estrato IV: superior a 6 salarios mínimos.

FUENTE: Elaborado por la Comisión Nacional de los Salarios Mínimos, con base en datos proporcionados por el Instituto Nacional de Estadística y Geografía.

[3] Datos calculados a partir de la Encuesta Nacional de Ingresos y Gastos de los Hogares (ENIGH) realizada en 2010.

Evolución del INPC, del Índice de Precios de la Canasta Básica y del INPC Estrato I[4] (Comparativo)

De diciembre de 2015 a diciembre de 2016, el índice de precios del Estrato I del INPC registró una variación de 3.29%, cantidad menor en 0.07 puntos porcentuales a la del Índice General (3.36%) y superior en 0.47 puntos porcentuales a la variación del Índice de la Canasta Básica (2.82%) en igual período. Lo anterior significa que para el consumidor en general el impacto en el nivel de precios fue mayor, respecto al que significó para las familias que perciben hasta un salario mínimo.

ÍNDICE NACIONAL DE PRECIOS AL CONSUMIDOR
- Variación interanual, por ciento -
Diciembre

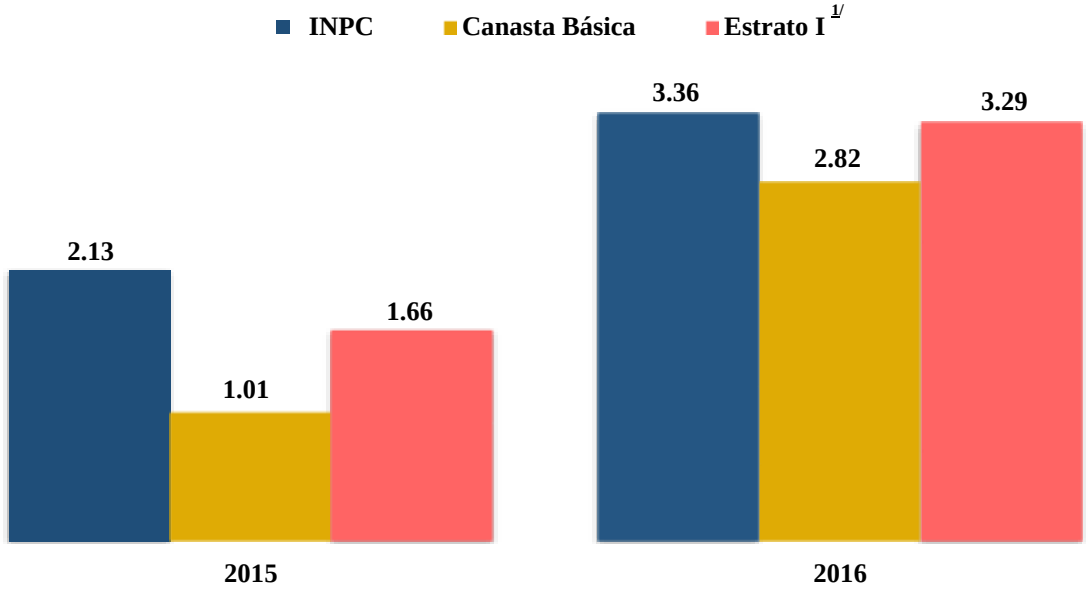

1/ Para familias de ingreso de hasta un salario mínimo.
FUENTE: Elaborado por la Comisión Nacional de los Salarios Mínimos, con base en datos proporcionados por el Instituto Nacional de Estadística y Geografía.

[4] Datos calculados a partir de la Encuesta Nacional de Ingresos y Gastos de los Hogares (ENIGH) realizada en 2010.

Comportamiento interanual del INPC, del Índice de Precios de la Canasta Básica y del INPC Estrato I

La variación anual del INPC y el índice del Estrato I presentaron la misma tendencia durante el 2016, no así el índice de la Canasta Básica, cuyas variaciones difieren, sobre todo de marzo a junio.

ÍNDICE NACIONAL DE PRECIOS AL CONSUMIDOR
- Variación interanual, por ciento -

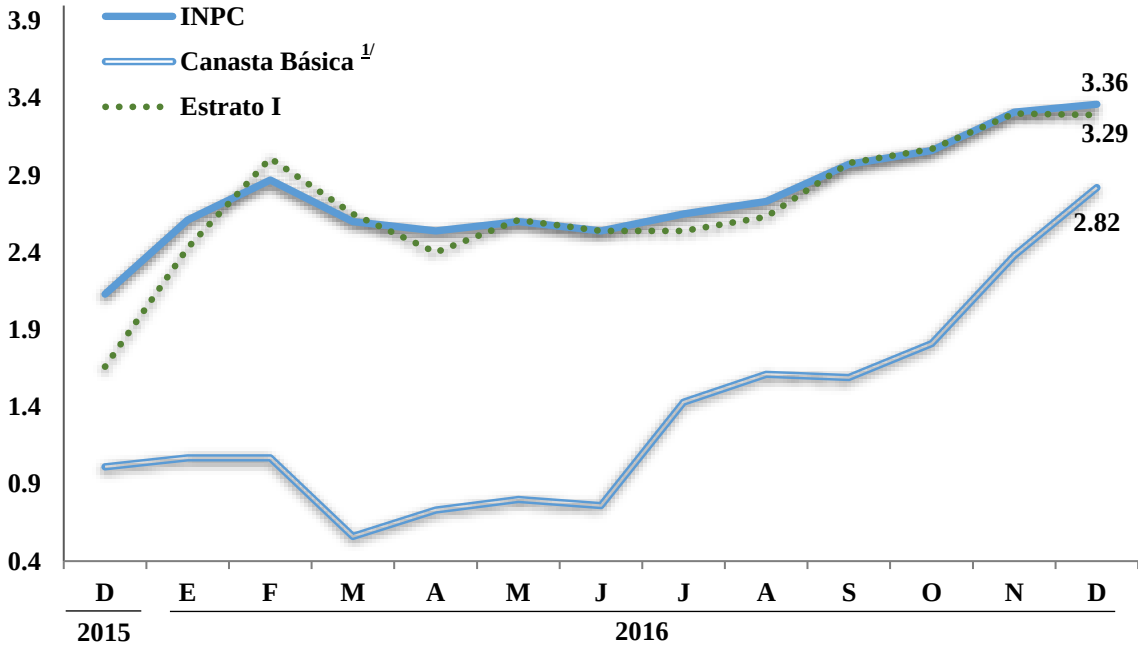

1/ Para familias de ingreso de hasta un salario mínimo.

FUENTE: Elaborado por la Comisión Nacional de los Salarios Mínimos, con base en datos proporcionados por el Instituto Nacional de Estadística y Geografía.

Evolución de los precios por ciudad

En diciembre de 2016, 44 de las 46 ciudades que integran el INPC observaron variaciones anuales superiores a las registradas durante el mismo período de 2015; se distinguieron Ciudad Acuña, Coahuila de Zaragoza; Matamoros, Tamaulipas y Ciudad Juárez, Chihuahua por haber alcanzado los incrementos más notables de sus precios, en términos de puntos porcentuales, como se aprecia en el siguiente cuadro.

En sentido inverso, Iguala, Guerrero y Durango, Durango fueron las únicas ciudades en las que el crecimiento en el nivel de precios fue menor al del mismo período del año anterior, en -0.28 y -0.13 puntos porcentuales, respectivamente.

ÍNDICE NACIONAL DE PRECIOS AL CONSUMIDOR
- Variación interanual -
Diciembre

Ciudad	2015	2016	Diferencia en Puntos Porcentuales
Promedio Nacional	**2.13**	**3.36**	**1.23**
Cd. Acuña, Coah. de Zaragoza	0.46	5.12	4.66
Matamoros, Tamps.	0.52	5.18	4.66
Cd. Juárez, Chih.	0.35	4.80	4.45
Chihuahua, Chih.	1.39	3.85	2.46
Aguascalientes, Ags.	1.72	3.80	2.08
Acapulco, Gro.	1.76	3.81	2.05
Jacona, Mich. de Ocampo	1.57	3.53	1.96
Mexicali, B.C.	2.17	4.00	1.83
San Andrés Tuxtla, Ver. de Ignacio de la Llave	1.58	3.32	1.74
Mérida, Yuc.	1.77	3.42	1.65
Tampico, Tamps.	1.49	3.13	1.64
León, Gto.	2.19	3.78	1.59
Campeche, Camp.	2.26	3.83	1.57
Fresnillo, Zac.	1.27	2.77	1.50
Monterrey, N.L.	1.70	3.17	1.47
San Luis Potosí, S.L.P.	1.64	3.05	1.41
Morelia, Mich. de Ocampo	1.73	3.10	1.37
Tepic, Nay.	2.14	3.46	1.32
Cortazar, Gto.	2.08	3.37	1.29
Torreón, Coah. de Zaragoza	1.67	2.94	1.27
Culiacán, Sin.	1.34	2.56	1.22
Cuernavaca, Mor.	1.89	3.07	1.18
Córdoba, Ver. de Ignacio de la Llave	1.94	3.10	1.16
Huatabampo, Son.	0.96	2.12	1.16
Tehuantepec, Oax.	1.84	3.00	1.16
Tapachula, Chis.	2.02	3.17	1.15
Toluca, Edo. de Méx.	2.02	3.11	1.09
Tulancingo, Hgo.	2.43	3.51	1.08
Tepatitlán, Jal.	4.16	5.17	1.01
Colima, Col.	2.07	3.05	0.98
Tijuana, B.C.	4.01	4.96	0.95
Monclova, Coah. de Zaragoza	1.83	2.75	0.92
Villahermosa, Tab.	1.93	2.85	0.92
Área Met. de la Cd. de México	2.34	3.24	0.90
Veracruz, Ver. de Ignacio de la Llave	1.98	2.86	0.88
Oaxaca, Oax.	2.58	3.42	0.84
Hermosillo, Son.	1.98	2.79	0.81
Guadalajara, Jal.	2.56	3.32	0.76
La Paz, B.C.S.	1.54	2.30	0.76
Puebla, Pue.	2.49	3.25	0.76
Tlaxcala, Tlax.	2.11	2.63	0.52
Chetumal, Q.R.	2.32	2.83	0.51
Cd. Jiménez, Chih.	1.51	1.75	0.24
Querétaro, Qro.	3.10	3.27	0.17
Durango, Dgo.	2.76	2.63	-0.13
Iguala, Gro.	3.34	3.06	-0.28

FUENTE: Elaborado por la Comisión Nacional de los Salarios Mínimos, con base en datos proporcionados por el Instituto Nacional de Estadística y Geografía.

En Matamoros, Tamaulipas se registró la mayor variación anual en diciembre de 2016 (5.18%), este comportamiento se debió, en buena parte, al incremento de 21.40% que registró el rubro de Transporte. En particular, gasolinas y aceites lubricantes presentó un alza interanual de 38.92%, con lo que se ubicó 33.40 puntos porcentuales por arriba del porcentaje observado por el mismo grupo en el INPC (5.52%), lo que determinó el comportamiento general del rubro.

ÍNDICE NACIONAL DE PRECIOS AL CONSUMIDOR, DE MATAMOROS, TAMAULIPAS Y CIUDAD JIMÉNEZ, CHIHUAHUA
- Variación interanual, por ciento -
Diciembre 2016

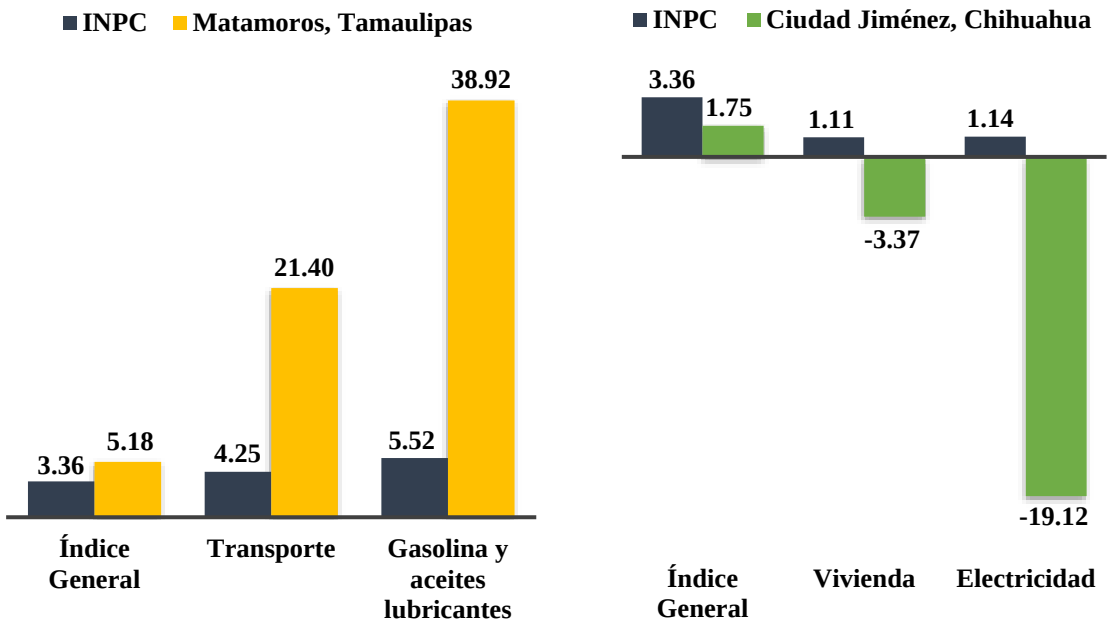

FUENTE: Elaborado por la Comisión Nacional de los Salarios Mínimos, con base en datos proporcionados por el Instituto Nacional de Estadística y Geografía.

Por el contrario, Ciudad Jiménez, Chihuahua sobresalió por haber registrado la menor variación anual en su índice de precios en diciembre de 2016 (1.75%), como efecto de la disminución observada en el rubro de Vivienda (-3.37%) y, en particular, por el significativo descenso en el precio de electricidad (-19.12%).

Variación mensual del INPP

El Índice Nacional de Precios Productor (INPP)[5], en diciembre de 2016, registró una variación de 1.02%, sin incluir el efecto del petróleo crudo de exportación y sin servicios; la cual es superior en 0.54 puntos porcentuales a la reportada en diciembre de 2015 (0.48%) y menor en 0.41 puntos comparada con la de 2014.

ÍNDICE NACIONAL DE PRECIOS PRODUCTOR,
SIN PETRÓLEO Y SIN SERVICIOS
- Variación mensual, por ciento -
Diciembre

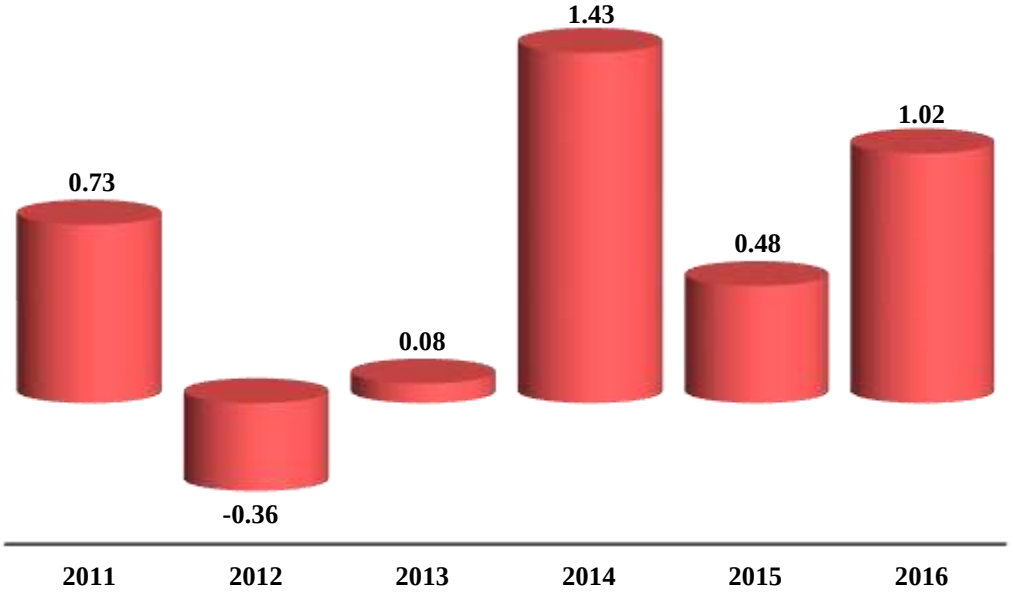

FUENTE: Elaborado por la Comisión Nacional de los Salarios Mínimos, con base en datos proporcionados por el Instituto Nacional de Estadística y Geografía.

[5] El Índice Nacional de Precios Productor (INPP) es una herramienta útil para anticipar las presiones inflacionarias que se verían reflejadas en el INPC. Por lo que mide los precios que tienen los bienes y servicios que se producen en el país; esto es, calcula el precio fijado por el productor al comprador de su producto, sin incluir el Impuesto al Valor Agregado (IVA) u otro tipo de impuestos.

Variación interanual del INPP

De diciembre de 2015 a diciembre de 2016, la variación del INPP, sin incluir el efecto del petróleo crudo de exportación y sin servicios, fue de 10.27%; la variación anual más alta registrada en los últimos seis años, mayor que las presentadas en 2015 y 2014 en 4.98 y 6.03 puntos porcentuales, respectivamente.

ÍNDICE NACIONAL DE PRECIOS PRODUCTOR,
SIN PETRÓLEO Y SIN SERVICIOS
- Variación interanual, por ciento -
Diciembre

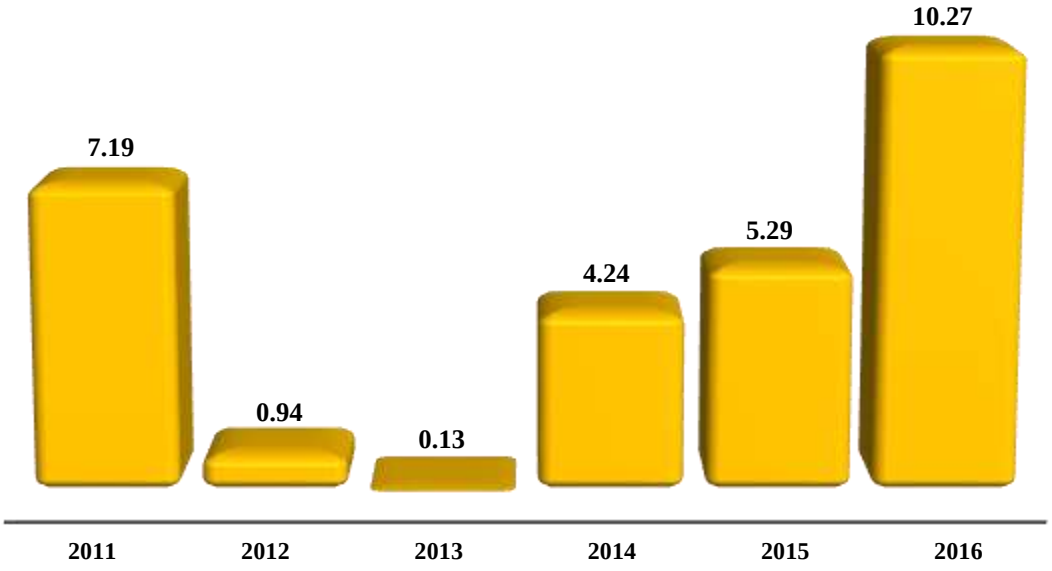

FUENTE: Elaborado por la Comisión Nacional de los Salarios Mínimos, con base en datos proporcionados por el Instituto Nacional de Estadística y Geografía.

Se presentan a continuación los genéricos con las alzas de precios más sobresalientes, en puntos porcentuales, en comparación con los de un año antes.

ÍNDICE NACIONAL DE PRECIOS PRODUCTOR
SIN PETRÓLEO Y SIN SERVICIOS
- Variación interanual, por ciento -
Diciembre

Concepto	2015	2016	Diferencia en puntos porcentuales
INPP sin Petróleo y sin Servicios	**5.29**	**10.27**	**4.98**
Extracción de petróleo y gas	-35.72	86.17	121.89
Minería de otros minerales metálicos	-36.59	62.47	99.06
Minería de plomo y zinc	-7.99	84.97	92.96
Cultivo de aguacate	-7.91	76.90	84.81
Fundición y refinación de otros metales no ferrosos	-8.46	62.07	70.53
Minería de cobre	-14.78	49.84	64.62
Fundición y refinación de cobre	-14.78	49.84	64.62
Explotación de gallinas para la producción de huevo para plato	-42.45	13.88	56.33
Cultivo de coco	11.70	66.19	54.49
Fabricación de petroquímicos básicos del gas natural y del petróleo refinado	-18.82	34.78	53.60

FUENTE: Elaborado por la Comisión Nacional de los Salarios Mínimos, con base en datos proporcionados por el Instituto Nacional de Estadística y Geografía.

Evolución de los precios de insumos agropecuarios seleccionados

De diciembre de 2015 a diciembre de 2016, de los insumos agropecuarios contemplados en el Índice Nacional de Precios Productor (INPP), el de alimento para ave, con una variación de 10.09%, fue el que observó el mayor incremento de precios en términos de puntos porcentuales (5.03), respecto a igual período de 2015 (5.06%).

ÍNDICE NACIONAL DE PRECIOS PRODUCTOR
INSUMOS AGROPECUARIOS SELECCIONADOS
- Variación interanual, por ciento -
Diciembre

Concepto	2015	2016	Diferencia en puntos porcentuales
INPP sin Petróleo y sin Servicios	**5.29**	**10.27**	**4.98**
INPP con Petróleo y sin Servicios	**3.30**	**12.61**	**9.31**
INPP sin Petróleo y con Servicios	**4.20**	**7.73**	**3.53**
Cultivo de Maíz Forrajero	**7.78**	**5.87**	**-1.91**
Cultivo de Avena Forrajera	**11.74**	**13.61**	**1.87**
Cultivo de Alfalfa	**8.64**	**5.76**	**-2.88**
Cultivo de Pastos y Zacates	**4.16**	**-0.95**	**-5.11**
Fabricación de Fertilizantes	**10.58**	**10.50**	**-0.08**
Fabricación de Pesticidas y Otros Agroquímicos, Excepto Fertilizantes	**7.31**	**4.53**	**-2.78**
Fabricación de Maquinaria y Equipo Agrícola	**9.61**	**3.48**	**-6.13**
Tractores agrícolas	7.88	1.02	-6.86
Otra maquinaria agrícola	15.21	10.96	-4.25
Elaboración de Alimentos para Animales	**5.18**	**8.89**	**3.71**
Alimento para ave	5.06	10.09	5.03
Alimento para ganado porcino	11.61	9.03	-2.58
Alimento para ganado bovino	3.11	7.18	4.07
Alimento para otro ganado	2.25	4.07	1.82

FUENTE: Elaborado por la Comisión Nacional de los Salarios Mínimos, con base en datos proporcionados por el Instituto Nacional de Estadística y Geografía.

Fuente de información:
http://www.inegi.org.mx/est/contenidos/proyectos/inp/inpc.aspx
http://www.inegi.org.mx/est/contenidos/proyectos/inp/INPP_CAB2012.aspx

Evolución de la inflación en México, Estados Unidos de Norteamérica y Canadá

El Índice Nacional de Precios al Consumidor (INPC) de México registró una variación con respecto al mes anterior de 0.46% en diciembre de 2016, mayor en 0.18 puntos porcentuales a la presentada por el Índice de Precios al Consumidor (IPC) de Estados Unidos de Norteamérica (0.28%) y superior en 0.62 puntos porcentuales a la del IPC de Canadá (-0.16%).

ÍNDICES DE PRECIOS AL CONSUMIDOR
- Variaciones mensuales, por ciento -
Octubre - diciembre 2016

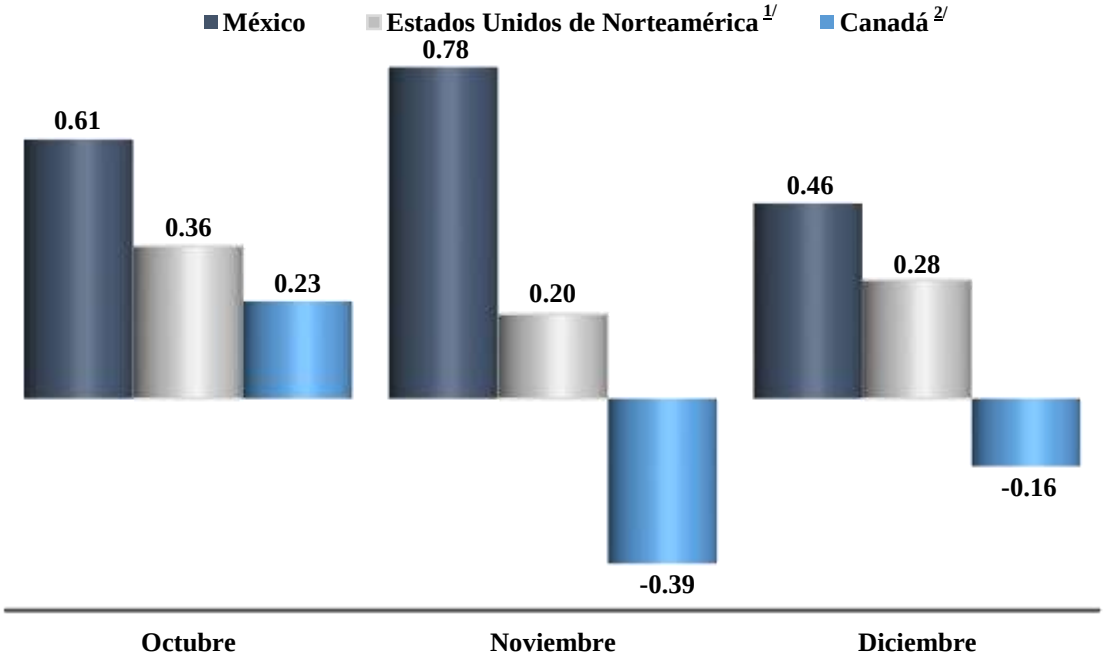

1/ Índice de Precios al Consumidor para Consumidores Urbanos (con ajuste).
2/ Índice de Precios al Consumidor (sin ajuste).

FUENTE: Elaborado por la Comisión Nacional de los Salarios Mínimos, con base en datos proporcionados por el Instituto Nacional de Estadística y Geografía, Buró de Estadísticas Laborales del Departamento del Trabajo de Estados Unidos de Norteamérica y del Banco de Canadá.

El INPC de México presentó una variación interanual de 3.36% en diciembre de 2016, mayor en 1.26 puntos porcentuales a la cifra que alcanzó el IPC de Estados Unidos de Norteamérica (2.10%) y 1.86 puntos porcentuales por arriba de la registrada en el Índice de Precios al Consumidor de Canadá (1.50%).

ÍNDICES DE PRECIOS AL CONSUMIDOR
- Variaciones con respecto al mismo mes del año anterior, por ciento -
Diciembre

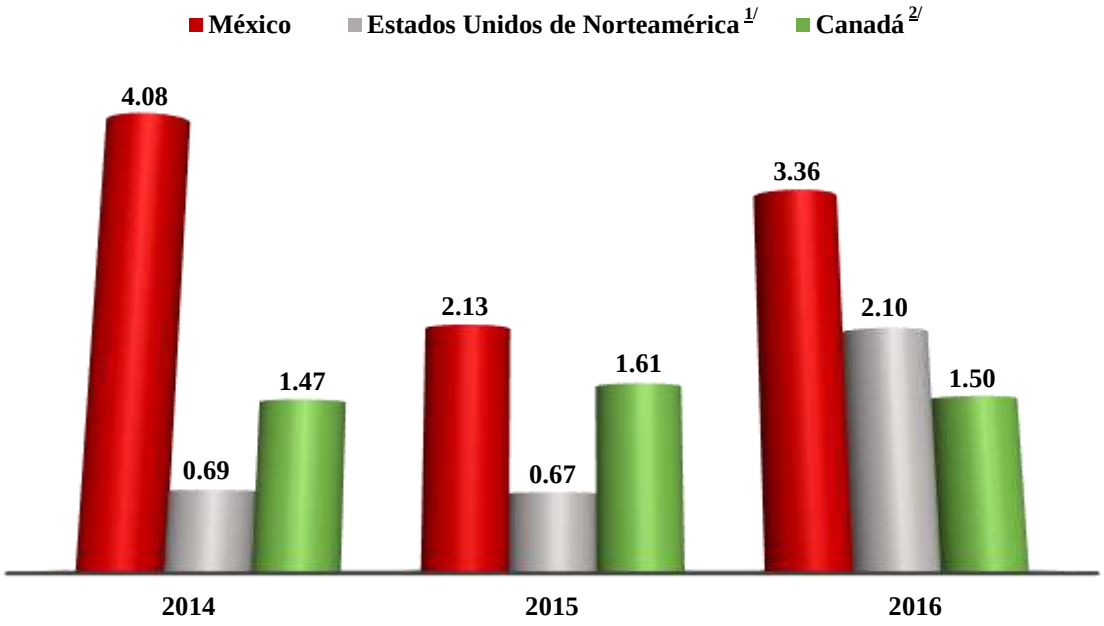

1/ Índice de Precios al Consumidor para Consumidores Urbanos (con ajuste).
2/ Índice de Precios al Consumidor (sin ajuste).
FUENTE: Elaborado por la Comisión Nacional de los Salarios Mínimos, con base en datos proporcionados por el Instituto Nacional de Estadística y Geografía, Buró de Estadísticas Laborales del Departamento del Trabajo de Estados Unidos de Norteamérica y del Banco de Canadá.

Fuente de información:
http://www.inegi.org.mx/est/contenidos/proyectos/inp/inpc.aspx
http://www.bls.gov/news.release/cpi.nr0.htm
http://www.statcan.gc.ca/subjects-sujets/cpi-ipc/cpi-ipc-eng.htm