



## INFORME SEMANAL DE LA VOCERÍA

12-16 SEPTIEMBRE 2016

## CALENDARIO JUEGOS Y SORTEOS

18-23 Septiembre 2016



### LOTERÍA NACIONAL PARA LA ASISTENCIA PÚBLICA

SORTEOS CLÁSICOS A CELEBRARSE DEL 18 AL 24 DE SEPTIEMBRE DE 2016

Día de Celebración	Sorteo	Número de Sorteo	Motivo del Sorteo	Premio mayor	Reparto de premios totales	Motivo del billete	Horario y Lugar
Domingo	18 de septiembre de 2016	Zodiaco 1317	10° Aniversario de El Hombre Azul	6 millones de pesos en serie única	13 millones de pesos (en premios y reintegros)		Celebración del Sorteo a las 20:00 horas en el Edificio Moro de la Lotería Nacional, Avenida Plaza de la Reforma núm. 1, Colonia Tabacalera. (La cita es a las 19:30 horas).
Martes	20 de septiembre de 2016	Mayor 3600	420 Años de la Fundación de Monterrey, Nuevo León	18 millones de pesos en 3 series	54 millones de pesos (Total de premios y reintegros). Nota: La 3ra serie se comercializa por medios electrónicos		
Miércoles	21 de septiembre de 2016	De Día 116	Bandera de la Paz	10 millones de pesos en 2 series	19 millones de pesos (en premios y reintegros)		
Viernes	23 de septiembre de 2016	Superior 2483	Centenario de la Facultad de Químicos de la UNAM	15 millones de pesos en 2 series	43 millones de pesos (en premios y reintegros)		

### Pronósticos para la asistencia pública

Semana del 18 al 23 de septiembre del 2016				
Día	Sorteo y/o concurso	No. Sorteo	Bolsa mínima garantizada	Bolsa acumulada a 1er lugar
Domingo 18	Tris	<b>19521, 19522 y 19523</b>	•	•
	Chispazo	<b>5550</b>	•	•
	Melate	<b>3004</b>	Melate 30 millones Revancha 20 millones Revanchita 10 millones	<b>\$ 406 millones de pesos</b> Melate \$ 292 millones Revancha \$ 23 millones Revanchita \$ 91 millones
	Progol	<b>1853</b>	\$ 5 millones de pesos	<b>\$ 5.5 millones de pesos</b>
	Protouch	<b>672</b>	\$ 500 mil pesos \$ 1 millón de pesos	<b>\$ 1 millón quinientos mil pesos</b>
Lunes 19	Tris	<b>19524, 19525 y 19526</b>	•	•
	Chispazo	<b>5551</b>	•	•
Martes 20	Tris	<b>19527, 19528 y 19529</b>	•	•
	Chispazo	<b>5552</b>	•	•
	Gana gato	<b>1547</b>	\$ 300 mil pesos	❖
	Melate retro	<b>659</b>	\$ 5 millones de pesos	❖
Miércoles 21	Tris	<b>19530, 19531 y 19532</b>	•	•
	Chispazo	<b>5553</b>	•	•
	Melate	<b>3005</b>	Melate 30 millones Revancha 20 millones Revanchita 10 millones	❖
Jueves 22	Tris	<b>19533, 19534 y 19535</b>	•	•
	Chispazo	<b>5554</b>	•	•
	Gana gato	<b>1548</b>	\$ 300 mil pesos	❖
	Progol ½ semana	<b>309</b>	•	•
Viernes 23	Tris	<b>19536, 19537 y 19538</b>	•	•
	Chispazo	<b>5555</b>	•	•

- ❖ No se puede calcular porque se debe esperar el resultado del sorteo previo.
- No aplica

## **Se consolidan las acciones para reactivar las economías de Campeche y Tabasco**

### *Nota informativa*

La caída en el precio del petróleo y la reducción de la producción de crudo han tenido un impacto en las economías de Campeche y Tabasco.

En este contexto, el Gobierno de la República ha constatado, entre otros aspectos, que existe una reducción de la demanda agregada en esas entidades, como consecuencia de la disminución en la actividad de PEMEX, y que se registra falta de liquidez en las empresas, que limita su acceso al financiamiento y por tanto a proyectos de inversión. Esta situación hace necesario promover una transformación productiva que reduzca la vulnerabilidad.

Ante esta situación, el pasado mes de mayo, el Presidente Enrique Peña Nieto anunció el Programa de Reactivación Económica y Desarrollo Productivo para Campeche y Tabasco.

Se trata de un paquete de acciones estratégicas que responden a los retos identificados, que buscan incentivar la actividad económica de esta importante región del país mediante el apoyo a la economía de las familias y de las empresas. A cinco meses de su presentación, hay avances en la instrumentación de los cuatro ejes que componen este programa.

### **Avances en la estrategia**

#### **1. Acciones inmediatas para atender la falta de liquidez que enfrentan las empresas de Campeche y Tabasco.**

- Las cinco acciones<sup>[1]</sup> anunciadas como inmediatas ya están en marcha.
- Se publicaron los decretos de prórrogas en el pago de Impuesto Sobre la Renta (ISR), Impuesto al Valor Agregado (IVA), cuotas del Instituto Mexicano de Seguro Social (IMSS) y el Instituto del Fondo Nacional de la Vivienda para los Trabajadores (INFONAVIT).
- Se monitorean los índices de morosidad, de cara a los primeros vencimiento de las prórrogas otorgadas.
- Pemex agilizó sus pagos a proveedores, registrando un avance de más de 85% para ambas entidades y planea regularizar los adeudos existentes antes de terminar este año.
- Nacional Financiera (Nafin) puso en marcha un programa de financiamiento con una bolsa de 225 millones de pesos (mdp) para atender el requerimiento de liquidez de las empresas con proyectos y/o contratos; actualmente 10% de dicho monto ya se autorizó y se continúa con la revisión de la información para la aprobación del monto restante.

#### **2. Acciones de corto plazo: impulsar la inversión pública y la generación de empleos.**

- La SE, INADEM, SCT, SECTUR, SEDESOL, SCT y STPS comprometieron un presupuesto adicional de 154 millones de pesos.
- La Secretaría de Hacienda y Crédito Público (SHCP) publicó la convocatoria del Fondo de apoyo en Infraestructura y Productividad (FAIP), en la que se asignó 200 mdp a Campeche y

Tabasco. La dependencia trabaja de manera coordinada con los Presidentes Municipales de dichos estados a fin de que puedan cumplir en tiempo y forma con la convocatoria.

- Para mitigar el riesgo de que los actores locales incumplan con los requisitos de las convocatorias, o con el ejercicio del gasto en tiempo y forma, las dependencias del Gobierno de la República trabajan directamente con ellos.
- Además, se cuenta con un acuerdo intersecretarial para reactivar las actividades pesqueras en poco más de 15,000 kilómetros cuadrados restringidos a la pesca y deberá ser activado en las próximas semanas.

### **3. Acciones de mediano y largo plazo: promover la transformación productiva de la región.**

- Pemex explora un programa para hacer compras no-consolidadas que puedan ser concursadas por proveedores locales.
- Los proyectos de infraestructura en ambas entidades tienen avances importantes. El puente La Unidad será construido por el Gobierno del estado de Campeche, cuya obra se tiene previsto iniciar en 2017 y concluirla en el primer trimestre de 2018.
- El Tramo II del libramiento de Villahermosa ya cuenta con la Manifestación de Impacto Ambiental (MIA), registro ante la Unidad de Inversión, y cuenta con recursos autorizados del Comité Técnico del Banco Nacional de Obras y Servicios Públicos (Banobras).
- Se está trabajando junto con las áreas correspondientes de la SHCP, para la contratación de expertos en materia de desarrollo económico que contribuyan al diseño una ruta crítica para diversificar la producción de estos estados. Se estima concluir el proceso de adjudicación internacional antes de terminar el 2016.

### **4. Establecer un esquema de seguimiento y comunicación.**

- Con el propósito de informar a los actores locales sobre los avances del programa, el 4 de julio se instalaron los Consejos de Seguimiento en los estados de Campeche y Tabasco.
- El 12 de septiembre sesionó el Consejo de Tabasco y en las próximas semanas lo hará el de Campeche. Este mecanismo es fundamental para evaluar y retroalimentar las acciones anunciadas y, a partir de ellas, generar certeza sobre el futuro económico de ambas entidades.
- Se cuenta con una serie de indicadores económicos de coyuntura que serán la línea basal para determinar objetivamente los impactos del **Programa de Reactivación Económica en Campeche y Tabasco**. Se dará seguimiento puntual a los indicadores, considerando que las diferentes acciones tendrán un impacto distinto en el tiempo.
- Cabe destacar que la Secretaría de Hacienda y Crédito Público coordinará la ejecución y el seguimiento de las acciones de este programa.

[11] I) Priorizar y agilizar el pago de proveedores locales de PEMEX; ii) Criterios contables especiales; iii) prórroga en pagos a ISR e IVA, así como cuotas al IMSS; iv) medidas de INFONAVIT; y v) Programa Emergente de Reactivación Económica para Estados Petroleros de NAFIN.

## Indicadores Económicos de México

### Actividad Económica

**La productividad laboral mostró variación de -0.9% en el segundo trimestre del año.** Con cifras desestacionalizadas, en el segundo trimestre de 2016, el Índice Global de Productividad Laboral de la Economía (IGPLE) con base en horas trabajadas reportó una variación de -0.9% con relación al trimestre inmediato anterior y respecto al mismo periodo de 2015, después de haber crecido en términos trimestrales y anuales durante los primeros tres meses del año. Con cifras originales, el IGPLE varió -1.3% anual en abril-junio pasados.

Por su parte, con cifras desestacionalizadas, destaca que en el segundo trimestre de 2016 el Costo Unitario de la Mano de Obra (CUMO) mostró en los establecimientos manufactureros un avance de 4.2% anual (el mayor desde el segundo trimestre de 2009) y; 2.5% trimestral (el más alto desde el primer trimestre de 2009). Por su parte el CUMO en las empresas constructoras registró una variación de -0.5% trimestral y de -2.3% anual; en las empresas comerciales al por menor de -2.1% anual y -0.4% trimestral, en las comerciales al por mayor de +0.6% anual y -0.2% trimestral y en los servicios de -0.7% trimestral y -4.2% anual. (Ver [aquí](#))

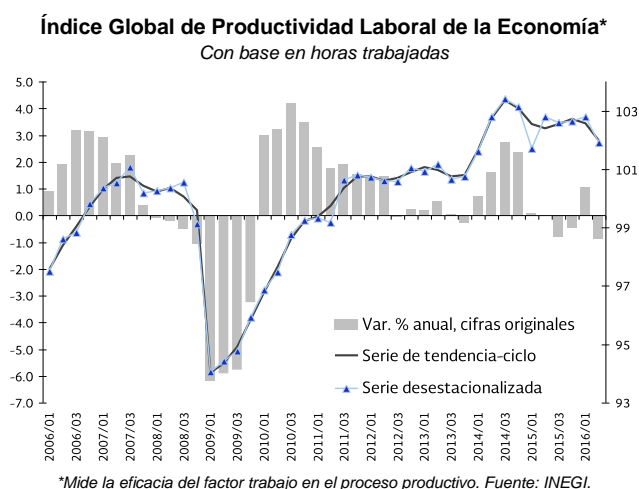

**Ventas totales ANTAD crecieron 4.8% anual en el octavo mes del año.** En agosto de 2016 las ventas de las cadenas asociadas a la ANTAD reportaron un crecimiento nominal anual de 4.8% en tiendas totales y; 1.7% en mismas tiendas (sin incluir las nuevas).

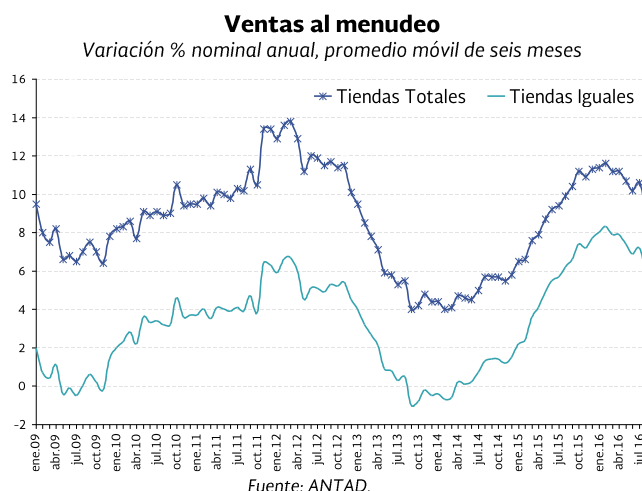

Las ventas en los primeros ocho meses del año ascendieron a 957 mil millones de pesos que comparadas con el mismo periodo del año pasado, representan un incremento de 9.8% a unidades totales y de 6.5% a unidades iguales. (Ver [comunicado completo](#) e [indicadores](#))

**Se crearon más de 115 mil puestos en las empresas adscritas a IMMEX.** Con cifras originales, el personal ocupado en los establecimientos adscritos al programa IMMEX sumó 2.71 millones en junio de 2016 lo que implicó un incremento anual de 4.4% (+115,109 puestos) ante el crecimiento de 4.3% en el empleo del sector manufacturero (+98,852 puestos) y; 6.1% en el empleo del sector no manufacturero (+16,257).

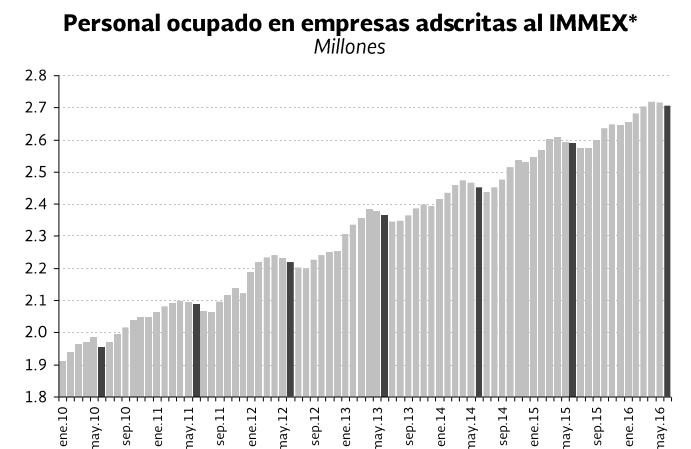

\*Empresas (manufactureras y no manufactureras) autorizadas para elaborar, transformar o reparar bienes importados temporalmente con el propósito de realizar una exportación posterior y/o destinarlos al mercado nacional. Fuente: INEGI.

Con cifras desestacionalizadas, en el sexto mes del año el personal ocupado en este tipo de establecimientos aumentó 0.4% mensual y 4.4% anual, en línea con los crecimientos mensual y anual promedio reportados en lo que va del año. Lo anterior es resultado del incremento en el empleo de los establecimientos manufactureros (+0.2% mensual y +4.2% anual) y no manufactureros (+3.4% mensual y +6.1% anual). (Ver [comunicado completo](#) [aquí](#))

## Indicadores Económicos de México

### Sector Externo

**Precios del petróleo reportaron baja generalizada.** El precio del barril de la mezcla mexicana de petróleo cerró el 14 de septiembre de 2016 en 37.07 dólares por barril (dpb), 5% menor respecto a su cotización del pasado 9 de septiembre (-1.95 dpb). Con ello, en lo que va del año el precio del barril de la mezcla mexicana registra una ganancia acumulada de 35.44% (+9.70 dpb) y un nivel promedio de 33.90 dpb, 16.10 dpb menor a lo previsto en la Ley de Ingresos 2016.

Asimismo los precios de los contratos a futuro de los crudos West Texas Intermediate (WTI) y Brent reportaron baja, ante el incremento en Estados Unidos de las existencias de gasolina y destilados intermedios y debido a un posible incremento de la producción de crudo en Nigeria y la publicación del reporte mensual de la Agencia Internacional de Energía (AIE) donde se establece que el mercado petrolero se encontrará sobreofertado en 2017. Por lo anterior, el WTI para octubre y Brent para noviembre de 2016 mostraron una variación semanal de -6.21% (-2.85 dpb) y de -4.67% (-2.24 dpb), respectivamente, al cerrar el 16 de septiembre pasado en 43.03 y 45.77 dpb, en ese orden. (PEMEX)

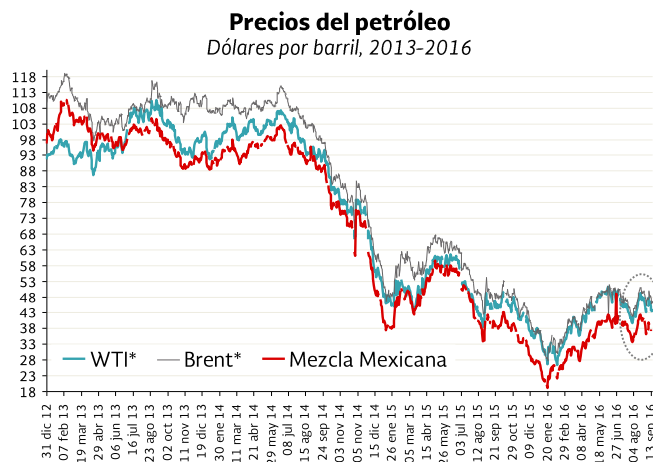

\*Cotización del contrato a futuro. Fuente: Infosel y PEMEX.

## Indicadores Económicos de México

### Mercados Financieros

**Las tasas de interés mostraron movimientos moderados en la última subasta.** El pasado 13 de septiembre se realizó la trigésima séptima subasta de valores gubernamentales de este año, donde las tasas de rendimientos de los Cetes a 28, 91, 182 y 364 días variaron -1, -4, +5 y +12 puntos base (pb), respectivamente, con relación a la subasta previa, al ubicarse en 4.22%, 4.34%, 4.62% y 4.87%, en ese orden.

Por su parte la tasa de interés nominal de los Bonos a 10 años se contrajo 2 pb a 5.99% en tanto que la tasa de interés real de los Udibonos a 30 años aumentó 6 pb a 3.36%. La sobretasa de interés de los Bonos D a 5 años descendió 1 pb a 0.21%. (Ver información [aquí](#))



### Tasas de rendimientos de Cetes

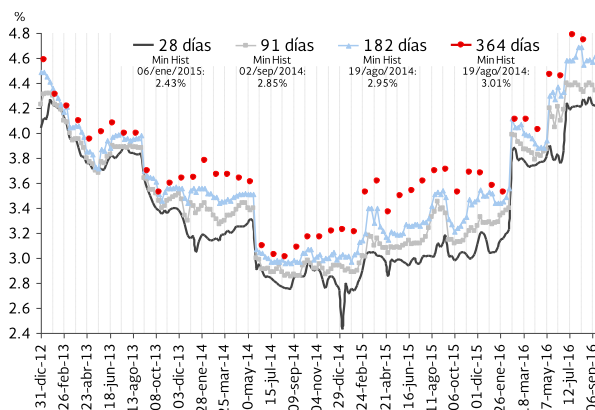

Fuente: Banco de México.

**Las reservas internacionales se ajustaron nuevamente por cambio en la valuación de los activos internacionales.** Al 9 de septiembre de 2016 el saldo de las reservas internacionales fue de 176,302 millones de dólares (mdd) lo que implicó una variación semanal de -35 mdd debido principalmente al cambio en la valuación de los activos internacionales del Instituto Central.

Así en lo que va del año las reservas internacionales acumulan una variación de -433 mdd (-0.2%). (*Ver comunicado completo [aquí](#)*)

### Saldo semanal de la reserva internacional neta

Miles de millones de dólares

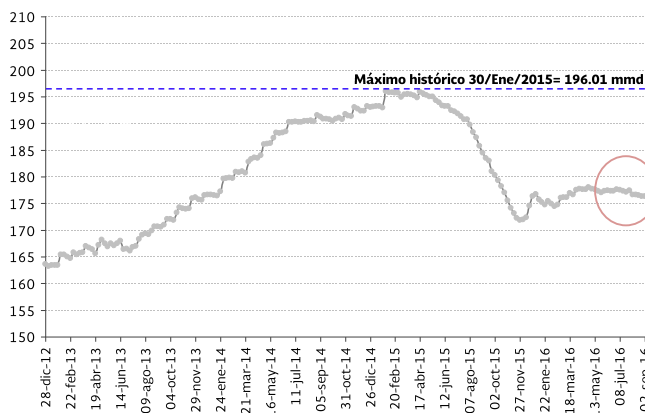

Fuente: Banco de México.

**El precio del dólar aumentó durante la semana pasada.** Del 12 al 15 de septiembre de este año el tipo de cambio peso/dólar mostró alza. La mayor demanda por dólares se generó principalmente por la incertidumbre sobre el futuro de las tasas de la Reserva Federal de Estados Unidos y la debilidad de los precios del petróleo.

El 15 de septiembre pasado, el tipo de cambio FIX (que sirve para solventar obligaciones denominadas en dólares liquidables en México) se ubicó en 19.2514 pesos por dólar (ppd), esto es 41 centavos más respecto a su nivel observado el pasado 9 de septiembre (+2.2%). Así en lo que va de 2016 el tipo de cambio FIX registra un nivel promedio de 18.2406 ppd y una depreciación de 2 pesos (+11.6%). (*Banxico*)



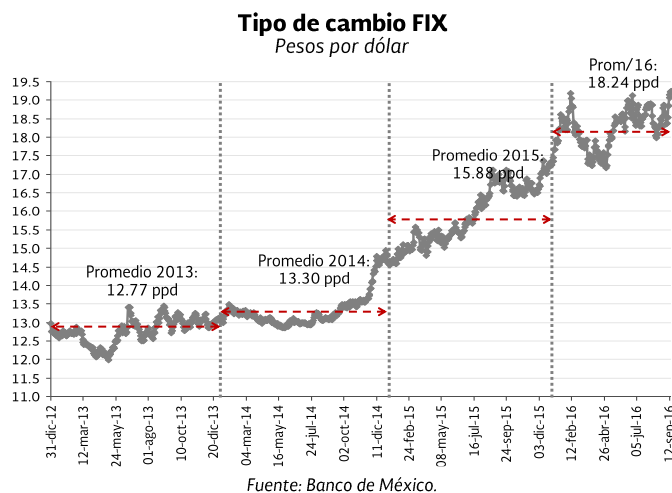

**La BMV retrocedió por nerviosismo ante decisión Fed.** Del 12 al 15 de septiembre de 2016 el Índice de Precios y Cotizaciones (IPyC) de la Bolsa Mexicana de Valores (BMV) registró volatilidad con sesgo negativo, debido al nerviosismo en torno a la próxima reunión de la Reserva Federal de Estados Unidos (Fed) y a la baja en los precios del petróleo.

El IPyC, principal indicador de la BMV, cerró el 15 de septiembre pasado en las 45,922.91 unidades, lo que implicó una variación semanal de -1.15% (-536.26 unidades). Así en lo que va de 2016, el IPyC registró una ganancia acumulada de 6.85%. (BMV)

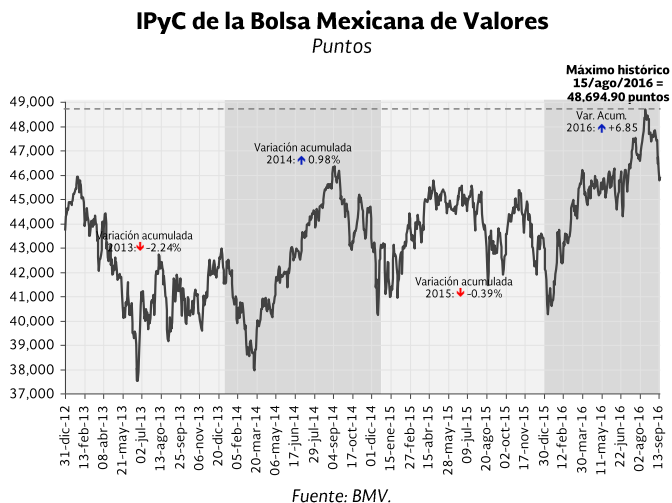

**El riesgo país mostró alza generalizada.** El riesgo país de México, medido a través del Índice de Bonos de Mercados Emergentes (EMBI+) de J.P. Morgan, se ubicó el 16 de septiembre de 2016 en 222 puntos base (pb), 27 por arriba del nivel observado una semana antes pero 10 pb por debajo que el monto registrado al cierre de 2015.

Asimismo durante la semana pasada el riesgo país de Argentina se elevó 15 pb, en tanto que el de Brasil aumentó

27 pb, al ubicarse el 16 de septiembre de este año en 462 y 340 pb, en ese orden. (JP Morgan)

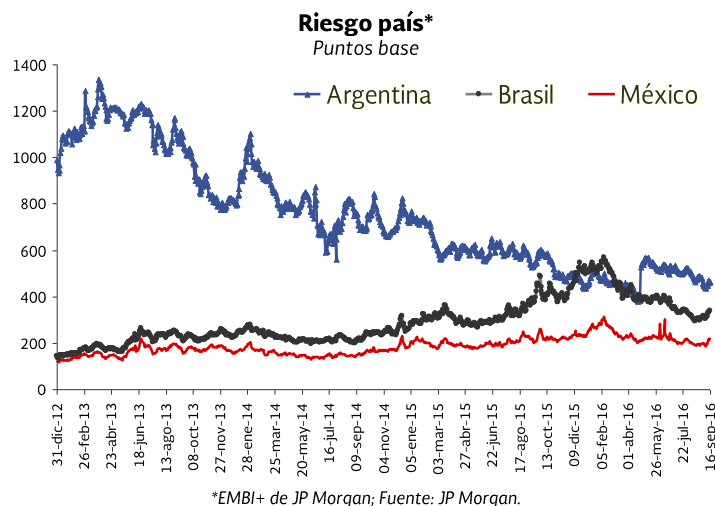

## Indicadores Económicos de México

### Expectativas

**Los indicadores compuestos de The Conference Board sugieren que la economía mexicana podría mejorar su ritmo de crecimiento.** En julio de 2016, el Indicador Coincidente de The Conference Board para México -una medida de la actividad económica actual- se elevó 0.3% respecto al mes anterior, lo que implicó su décimo cuarto incremento mensual consecutivo; mientras que el Indicador Adelantado -que anticipa la posible trayectoria de la economía en el muy corto plazo- creció 0.2% en el séptimo mes del año, luego de mantenerse estable en junio pasado. De acuerdo con el informe, el resultado del Indicador Adelantado sugiere que el ritmo de expansión de la economía mexicana podría mejorar en los próximos meses. (Ver comunicado en inglés [aquí](#))

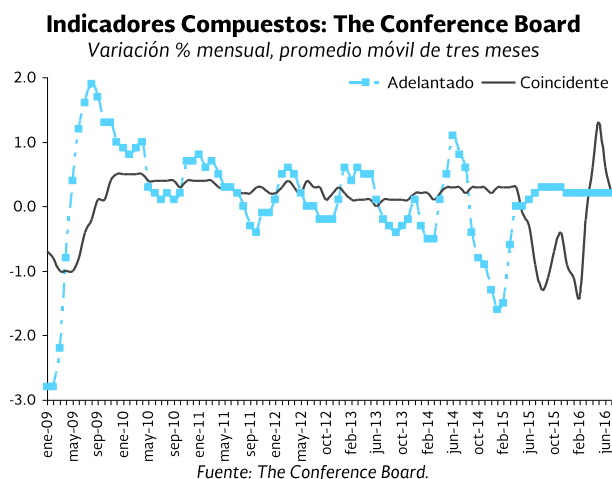

Cuadro-Resumen				
Variable		Último Dato	Variación respecto al dato anterior	Variación acumulada, 2016
<b>Actividad Económica</b>				
Ventas Totales-ANTAD (Ago/16)	↑	--	+4.8%*	+9.8% (Ene-Ago)*
Personal Ocupado en Empresas Adscritas a IMMEX (Jun/16)	↑	--	+4.4%*	+2.3% (Jun16/Dic15)
Índice Global de Productividad Laboral (II Trim)	↓	--	-0.9% <sup>1/</sup>	+0.1% (Ene-Jun)*
<b>Sector externo</b>				
Mezcla Mexicana de Exportación (14 Sep/16)	↓	37.07 dpb	-5.00% (-1.95 dpb)**	+35.44% (+9.70 dpb)
<b>Mercados Financieros</b>				
CETES 28 días (Subasta 37/16)	↓	4.22%	-0.01 pp	+1.17 pp
Reservas Internacionales (al 9 Sep/16)	↓	176,302mdd	-35 mdd	-433 mdd
Tipo de Cambio Fix (15 Sep/16)	↑	19.2514 ppd	+40.6 centavos (+2.2%)**	+2.00 pesos (+11.6%)
IPC-BMV (15 Sep/16)	↓	45,922.91 unidades	-1.15% (-536.26 ptos)**	+6.85%
Riesgo País (16 Sep/16)	↑	222 pb	+27 pb**	-10 pb
<b>Expectativas</b>				
Ind. Compuestos-The Conference Board <sup>1/</sup>				
Indicador Adelantado (Jul/16)	↑	99.8 puntos	+0.2%	--
Indicador Coincidente (Jul/16)	↑	120.6 puntos	+0.3%	--

**ppd:** pesos por dólar. **pp:** puntos porcentuales, donde 100 pb=1 pp ó 1 pb= 1/100 pp. \*Variación respecto al mismo periodo del año anterior (anual). \*\*Variación respecto al cierre de la semana anterior. <sup>1/</sup> Cifras ajustadas por estacionalidad. **Fuente:** ANTAD, INEGI, Banxico, PEMEX, BMV, JP Morgan y The Conference Board.

## Perspectivas Económicas

### Nacionales

#### Ford moverá producción autos compactos de EU a México en 2 o 3 años.

Mark Fields, presidente ejecutivo de la compañía Ford, el segundo mayor productor de autos en Estados Unidos, dijo que dentro de los próximos dos o tres años trasladará la producción de sus autos compactos que actualmente se ensamblan en territorio estadounidense a sus plantas localizadas en México, esto como parte de la estrategia de la compañía para mejorar la rentabilidad en el sector de los autos pequeños.

Cabe señalar que la compañía automotriz cuenta con una planta en Hermosillo, Sonora; otra en Cuautitlán, Estado de México; y una más en Chihuahua. (Reuters)

Perspectivas macroeconómicas para México						
	PIB (crecimiento % real)		Inflación (%, dic/dic)		Cuenta Corriente (% PIB)	
	2016	2017	2016	2017	2016	2017
Banamex	2.10	2.70	3.20	3.51	-3.3	-3.0
Encuesta-Banamex (Mediana)	2.20	2.50	3.18	3.40	--	--
Bancomer	1.80	2.20	2.94	3.40	-3.20	-3.40
Promedio de Diversas Corredurías <sup>1/</sup>	2.23	2.58	3.21	3.31	--	--
Fondo Monetario Internacional (FMI)	2.50	2.60	3.31	3.02	-2.6	-2.6
Banco Mundial	2.50	2.80	--	--	-2.2	-2.2
OCDE	2.60	3.00	3.40	3.20	-1.8	-1.7
Encuesta Banco de México	2.20	2.60	3.12	3.40	--	--
Banco de México	1.7-2.5	2.0-3.0	Cerca 3.00	Alrededor 3.00	-3.1	-3.2
<b>SHCP</b>	<b>2.0-2.6</b>	<b>2.0-3.0</b>	<b>3.20</b>	<b>3.00</b>	<b>-3.2</b>	<b>-3.0</b>

**Nota.** Cifras sombreadas en gris oscuro indican cambio de pronóstico. Fuente: **Banamex**, Encuesta Banamex (6 Sep/16) y Examen de la Situación Económica de México (Feb/16); **Encuesta-Banamex**, Encuesta de Expectativas de Analistas de Mercados Financieros (6 Sep /16); **Bancomer**, Encuesta Banamex (6 Sep /16), Situación México (III Trim/16) y Análisis macroeconómico BBVA Research (22 May/15); **1/** Deutsche Bank, JP Morgan, Credit Suisse, entre otras; **OCDE**, Perspectivas Económicas Mundiales (Jun/16); **FMI**, World Economic Outlook (Jul/16) y Resultados de la Consulta del Artículo IV para 2015 (Nov/15); **Banco Mundial**, Perspectivas Económicas Mundiales (Jun/16); **Encuesta Banco de México**, Encuesta sobre las Expectativas de los Esp. en Economía del Sector Privado (Ago/16); **Banco de México**, Informe Trimestral (Abr-Jun 16); y **SHCP**, Marco Macroeconómico 2017-2018, CGPE 2017.

## Perspectivas Económicas

### Internacionales

#### Sondeo de expertos esperan al menos dos años de crecimiento económico estadounidense.

Economistas especializados en el sector empresarial (46) mantuvieron sus previsiones de que la economía estadounidense seguirá creciendo los dos próximos años, aunque volvieron a revisar sus expectativas sobre el ritmo de ese crecimiento.

La mediana de la estimación de expertos encuestados por la National Association for Business Economics (NABE, por sus siglas en inglés) indica un crecimiento del Producto Interno Bruto (PIB) del 1.5% este año, por debajo del 1.8% previsto en junio. La previsión para 2017 es un crecimiento del 2.3%.

Además el 81% de los encuestados dijeron que no esperen que la economía estadounidense toque techo al menos hasta 2018.

Poco más de la mitad de los economistas consultados dijo que la incertidumbre electoral había tenido un impacto "negativo moderado" en su previsión del PIB para este año.

Los economistas encuestados no esperan que las menores expectativas del PIB se extiendan al gasto del consumidor. La previsión mediana en el consumo real personal es de un crecimiento de 2.7% en 2016 y de 2.6% en 2017. Ambas predicciones suponen un aumento de 0.1 puntos porcentuales respecto a los datos de junio. (*Associated Press*)

### **Trece países acuerdan comenzar negociaciones en OMC para eliminar subsidios a la pesca.**

Trece países informaron, en un comunicado conjunto, que comenzarán negociaciones en la Organización Mundial del Comercio (OMC) para eliminar subsidios a la pesca, particularmente a aquellos que contribuyen a la sobrepesca y al exceso de producción o están vinculados a la pesca ilegal.

Argentina, Australia, Canadá, Chile, Colombia, Estados Unidos, Nueva Zelanda, Noruega, Papúa Nueva Guinea, Perú, Singapur, Suiza y Uruguay, indicaron que el 31% del sector pesquero estaba operando a niveles biológicamente insostenibles, con un 58% trabajando a niveles máximos sin espacio para crecer. Señalaron que "los subsidios a la pesca, estimados en decenas de miles de millones de dólares anuales, crean distorsiones significativas en los mercados pesqueros globales y son un importante factor que contribuye a la sobrepesca, la sobreproducción y al agotamiento de los recursos". (*Reuters*)

### **La inversión global en extracción y producción de petróleo y gas descenderá 24% este año: AIE.**

En su reciente informe la Agencia Internacional de Energía (AIE) señaló que las inversiones globales en extracción y producción de petróleo y gas disminuirán 24% este año, con pocas señales de mejoría en 2017. Esta caída tendrá lugar luego de la baja de 25% del gasto en el sector registrada en 2015, a un total de 583 mil millones de dólares (mmd).

El reporté indica que el descenso del gasto en estos dos años sobrepasará los 300 mmd, "algo sin precedentes", que no se había visto en 40 años y que no había señales de que las empresas planearan elevar su gasto en capital en extracción y producción de crudo en 2017". (*Reuters*)

### **Analistas ven menos inflación en Colombia y tasa de interés estable: sondeo Banco Central.**

Un sondeo del Banco Central de Colombia señaló que la mayoría de los agentes estima que la inflación en Colombia disminuirá en septiembre, por segundo mes consecutivo, y que esta institución central dejará estable su tasa de interés en lo que resta del año.

De acuerdo con la mediana de la encuesta, los precios al consumidor en el noveno mes del año se elevarán 0.15%, contra un 0.72% en septiembre del año pasado. La visión de los analistas en torno a

la inflación cambió después de que en agosto pasado los precios al consumidor registraron una sorpresiva caída de 0.32%.

Así las expectativas de inflación para el cierre del 2016 disminuyeron a 6.22%, desde 6.76% del sondeo anterior. No obstante, este indicador se situará por segundo año consecutivo por encima de la meta de largo plazo establecida por el banco, de entre 2 y 4 por ciento. El banco prevé que el próximo año los precios retornen a su rango meta.

En la misma línea, las previsiones de inflación para el cierre de 2017 bajaron a 4.08% en comparación con el 4.18% de la encuesta de agosto.

Por otra parte el sondeo mostró que la mayoría de los analistas espera que el banco central mantenga sin cambio su tasa de interés de referencia en el nivel actual de 7.75% en lo que resta de este año para comenzar a bajarla en su reunión de enero de 2017 en 25 puntos base a 7.50%.

De cumplirse las proyecciones, septiembre marcaría el segundo mes consecutivo en que el banco dejaría sin cambios el costo del dinero. *(Reuters)*

## El Mundo esta Semana

Indicadores Económicos Internacionales*				
Variable		Último Dato	Var. respecto al dato anterior**	Variación anual
<b>Estados Unidos</b>				
Índice del Optimismo de la Pequeña Empresa-NFIB (Ago)	↓	94.4 puntos	-0.2 pp	--
Balance Fiscal (Ago)	↓	-107.1 mmd	-5.1%	+66.3%
Precios de Importaciones (Ago)	↓	--	-0.2%	-2.2%
Precios de Exportaciones (Ago)	↓	--	-0.8%	%
Solicitudes Seguros-Desempleo (al 10 Sep)	↑	260 mil	+0.4% (+1 mil)	--
Seguros de Desempleo (al 3 Sep)	↑	2.14 millones	+0.05% (+1 mil)	--
Índice Semanal de Comodidad del Consumidor-Bloomberg (5-11 Sep)	↓	42.2 puntos	-1.8 puntos	--
Precios al Productor (Ago)	↔	--	0.0%	0.0%
Ventas al Menudeo (Ago)	↓	456.3 mmd	-0.3%	+1.9%
Actividad Manuf. de la FED de Filadelfia (Sep)	↑	12.8 puntos	+10.8 puntos	--
Índice de la Actividad Manufactura-Empire State de la FED de Nueva York (Sep)	↓	-1.99 puntos	-2.22 puntos	--
Producción Industrial (Ago)	↓	104.4	-0.4%	-1.1%
Capacidad Instalada (Ago)	↓	75.5 puntos	-0.4 pp	+1.2 pp
Inventarios de Empresas (Jul)	↔	--	0.0%	--
Cuenta Corriente (II Trim)	↑	-119.9 mmd	+11.9 mmd	-
Precios al Consumidor (Ago)	↑	--	+0.2%	+1.1%
Confianza del Consumidor de la Univ. Michigan (Prel. Sep)	↔	89.8 puntos	0.0 puntos	--
<b>Francia</b>				
Creación de Empresas (Ago)	↑	--	+1.6%	--
Precios al Consumidor-Inflación (Ago)	↑	--	+0.3%	+0.2%
<b>España</b>				
Indicadores Compuestos-The Conference Board (Jul)	↑	104.1 puntos	+0.1% el Adelantado	--
Inflación (Ago)	↔	98.0 puntos	0.0% el Coincidente	--
	↓	--	+0.1%	-0.1%
<b>Reino Unido</b>				
Indicadores Compuestos-The Conference Board (Jul)	↔	113.6 puntos	0.0% Adelantado	--
Decisión de Política Monetaria-Tasa de Interés de Referencia (15 Sep)	↑	108.2 puntos	+0.3% el Coincidente	--
	↔	0.25 vigente desde el 04/08/16	0.0 pb	-0.25 pb
<b>Alemania</b>				
Indicadores Compuestos-The Conference Board (Jul)	↑	108.3 puntos	+0.1% el Adelantado;	--
	↓	106.7 puntos	-0.3% el Coincidente	--
Precios al Consumidor-Inflación (Ago)	↔	--	0.0%	+0.4%
Empleo en la Manufactura (Jul)	↑	--	--	+0.8% (+41 mil)
Precios al Mayoreo (Ago)	↓	--	-0.7%	-1.2%
<b>Japón</b>				
Producción Industrial (Rev. Jul)	↓	96.5	-0.4%	-4.2%
<b>Zona del Euro</b>				
Producción Industrial (Jul)	↓	--	-1.1%	-0.5%
Balanza Comercial (Jul)	↓	25.3 mme	--	-5.8 mme
Precios al Consumidor-Inflación (Ago)	↑	--	+0.1%	+0.2%
Empleo (II Trim)	↑	--	+0.4%	+1.4%
<b>Unión Europea</b>				
Producción Industrial (Jul)	↓	--	-1.0%	-0.1%
Balanza Comercial (Jul)	↓	3.8 mme	--	-8.9%
Precios al Consumidor-Inflación (Ago)	↑	--	+0.1%	+0.3%
Empleo (II Trim)	↑	--	+0.3%	+1.5%

**mmd:** miles de millones de dólares. **mde:** millones de euros. **mme:** miles de millones de euros. \*De cifras corregidas por estacionalidad, si no se indica otra cosa (n/d: no desestacionalizado). \*\*Variación respecto a la semana, mes o trimestre previo según corresponda. **1/** Un dato superior a 50 puntos implica incremento de dicha actividad y por debajo una disminución.

**Fuente:** SHCP, con base en diversos comunicados.



## Calendario Económico

19-23 Septiembre 2016

<b>Lunes 19</b>		<p><b>EU:</b> Índice del Mercado de la Vivienda (Sep)</p> <p><b>Francia:</b> Indicadores Compuestos de The Conference Board (Jul)</p> <p><b>Australia:</b> Indicadores Compuestos de The Conference Board (Jul)</p> <p><b>Zona del Euro y Unión Europea:</b> actividad del Sector Construcción (Jul); Cuenta Corriente (Jul9)</p>
<b>Martes 20</b>	<p><i>Indicadores del sector Manufacturero (Jul)</i></p> <p><i>Subasta 38 de Valores Gubernamentales</i></p> <p><i>Reservas Internacionales (al 16 Sep)</i></p>	<p><b>EU:</b> Construcción de Casas Nuevas (Ago)</p> <p><b>Brasil:</b> Indicadores Compuestos de The Conference Board (Ago)</p> <p><b>Alemania:</b> Precios al Productor (Ago)</p>
<b>Miércoles 21</b>	<p><i>Oferta y Demanda Global de Bienes y servicios (II Trim)</i></p>	<p><b>EU:</b> Decisión de Política Monetaria</p> <p><b>China:</b> Indicadores Compuestos de The Conference Board (Ago)</p> <p><b>España:</b> Pedidos de la Industria (Jul); Actividad del Sector Servicios (Jul)</p>
<b>Jueves 22</b>	<p><i>Inflación (1ª Q Sep)</i></p>	<p><b>EU:</b> Sol. de Seguro de Desempleo (al 17 Sep); Índice Semanal de Comodidad del Consumidor-Bloomberg (12-18 Sep); Actividad Nacional de la Fed de Chicago (Sep); Precios de la Viviendas-FHFA (Jul); Venta de Casas Existentes (Ago); Indicadores Compuestos de The Conference Board (Ago)</p> <p><b>Francia:</b> Clima de Negocios (Sep)</p> <p><b>Zona del Euro y Unión Europea:</b> Confianza del Consumidor (Sep)</p>
<b>Viernes 23</b>	<p><i>Indicadores de Empresas Comerciales (Jul)</i></p> <p><i>Indicadores del Sector Servicios (Jul)</i></p>	<p><b>EU:</b> Actividad Manufacturera-PMI (Sep)</p> <p><b>India:</b> Indicadores Compuestos de The Conference Board (Ago)</p> <p><b>Japón:</b> Actividad de Todas las Industrial (Jul)</p> <p><b>España:</b> Precios Industriales (Jul)</p> <p><b>Francia:</b> PIB (II Trim)</p>

El presente documento puede ser consultado a través de la página web de la SHCP, en: <http://www.gob.mx/shcp/archivo/documentos>. Asimismo, la UCSV de la Secretaría de Hacienda y Crédito Público pone a su disposición para cualquier comentario o aclaración la siguiente dirección de correo electrónico: [voceria@hacienda.gob.mx](mailto:voceria@hacienda.gob.mx).