

Ley Federal de Derechos

Disposiciones Aplicables en Materia de Aguas Nacionales 2015

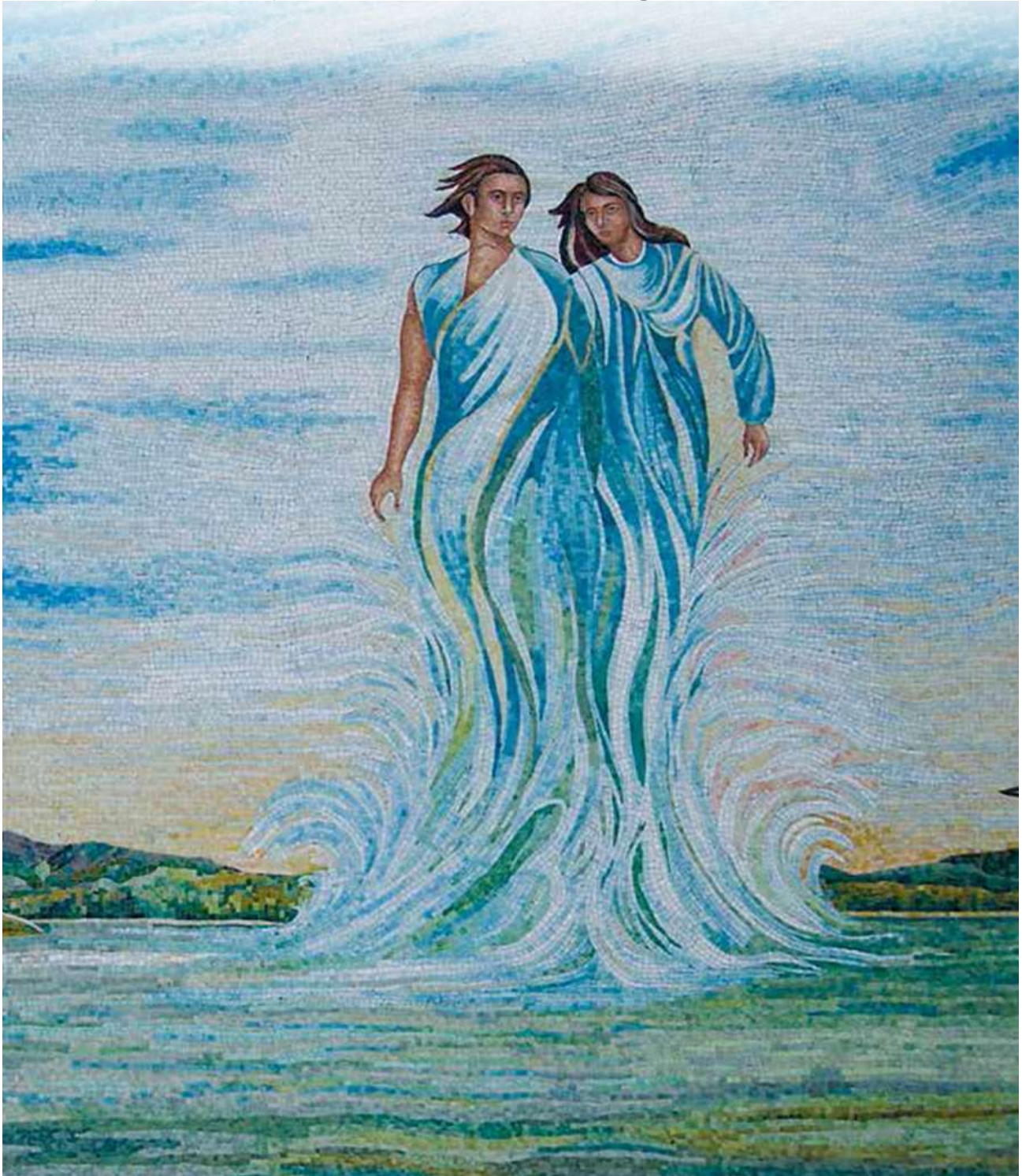

MÉXICO
PRESIDENCIA DE LA REPÚBLICA



SEMARNAT
SECRETARÍA DE
MEDIO AMBIENTE
Y RECURSOS NATURALES

CONAGUA
COMISIÓN NACIONAL DEL AGUA

LEY FEDERAL DE DERECHOS

Disposiciones generales

Artículo 1o.- Los derechos que establece esta Ley, se pagarán por el uso o aprovechamiento de los bienes del dominio público de la Nación, así como por recibir servicios que presta el Estado en sus funciones de derecho público, excepto cuando se presten por organismos descentralizados u órganos desconcentrados y en este último caso, cuando se trate de contraprestaciones que no se encuentren previstas en esta Ley. También son derechos las contribuciones a cargo de los organismos públicos descentralizados por prestar servicios exclusivos del Estado.

Los derechos por la prestación de servicios que establece esta Ley deberán estar relacionados con el costo total del servicio, incluso el financiero, salvo en el caso de dichos cobros tengan un carácter racionalizador del servicio.

Cuando se concesione o autorice que la prestación de un servicio que grava esta Ley, se proporcione total o parcialmente por los particulares, deberán disminuirse el cobro del derecho que se establece por el mismo en la proporción que represente el servicio concesionado o prestado por un particular respecto del servicio total.

Las cuotas de los derechos que se establecen en esta Ley se actualizarán anualmente el primero de enero de cada año, considerando el periodo comprendido desde el decimotercer mes inmediato anterior y hasta el último mes anterior a aquél en que se efectúa la actualización.

Los derechos que se adicionen a la presente Ley o que hayan sufrido modificaciones en su cuota, durante el transcurso del ejercicio fiscal que corresponda, se actualizarán en el mes de enero del ejercicio fiscal en que se actualicen las demás cuotas de derechos conforme al párrafo anterior, considerando solamente la parte proporcional del incremento porcentual de que se trate, para lo cual se considerará el periodo comprendido desde el mes en que entró en vigor la adición o modificación y hasta el último mes del ejercicio en el que se efectúa la actualización. Para las actualizaciones subsecuentes del mismo derecho, las cuotas de los derechos a que se refiere este párrafo, se actualizarán conforme a lo dispuesto en el párrafo anterior.

Para los efectos de los párrafos anteriores, se aplicará el factor de actualización que resulte de dividir el Índice Nacional de Precios al Consumidor del mes inmediato anterior al más reciente del periodo, entre el Índice Nacional de Precios al Consumidor correspondiente al mes anterior al más antiguo del periodo, o bien, el del mes anterior a aquél en que entró en vigor la adición o modificación a que se refiere el párrafo anterior.

El Servicio de Administración Tributaria publicará en el **Diario Oficial de la Federación** el factor de actualización a que se refieren los párrafos anteriores.

Las cantidades que se señalan como límites mínimos o máximos para la determinación de los derechos a que se refiere esta Ley, se actualizarán con el factor de actualización que corresponda de los derechos a que hace referencia el presente artículo.

Cuando de conformidad con la Ley Orgánica de la Administración Pública Federal u otras disposiciones, los servicios que presta una dependencia de la administración pública centralizada o un organismo descentralizado, pasan a ser proporcionados por otra dependencia u organismo, se entenderá que las disposiciones señaladas en esta Ley para aquéllos se aplicarán a éstos, así como

cuando cambien de nombre los registros o padrones que conforman el servicio o la Ley que lo establece, se seguirán pagando los derechos correspondientes conforme a los preceptos que los establecen.

La actualización de las cuotas de los derechos se calculará sobre el importe de las cuotas vigentes. Las cuotas de los derechos que contengan tasas sobre valor no se incrementarán mediante la aplicación de los factores a que se refiere el párrafo cuarto de este artículo.

La Secretaría de Hacienda y Crédito Público elaborará y distribuirá, mediante folletos, los textos de la Ley.

Artículo 2o.- Los derechos que se establecen en esta Ley se pagarán en el monto, forma, lugar y época de pago que en cada capítulo se señalan. Cuando en el capítulo respectivo no se establezca la forma, monto, lugar y época de pago se aplicarán estas disposiciones.

Los organismos públicos descentralizados que en cumplimiento al objeto para el que fueron creados usen o aprovechen bienes del dominio público de la Nación o presten los servicios públicos exclusivos del Estado, estarán obligados a pagar los derechos que se establecen en esta Ley con las excepciones que en la misma se señalan.

Cuando se constituyan o modifiquen organismos descentralizados que en cumplimiento del objeto para el que fueron creados presten servicios exclusivos del Estado o usen o aprovechen bienes del dominio público de la Nación, estarán obligados a pagar por concepto de derechos el 10% de sus ingresos mensuales totales provenientes de la realización de las actividades propias de su objeto.

Los derechos que están obligados a pagar los organismos descentralizados por prestar servicios exclusivos del Estado en cumplimiento del objeto para el que fueron creados, se destinarán al organismo de que se trate en caso de encontrarse en estado deficitario para cubrir sus gastos de operación, conservación, mantenimiento e inversión hasta por el monto de la deficiencia presupuestal correspondiente. Esta circunstancia y el monto correspondiente se determinará por la Secretaría de Hacienda y Crédito Público la que, en su caso, podrá otorgar la autorización respectiva. Las cantidades excedentes no tendrán destino específico.

La Federación, el Distrito Federal, los Estados, los Municipios, los organismos descentralizados o cualquier otra persona, aun cuando de conformidad con otras leyes o decretos no estén obligados a pagar contribuciones o estén exentos de ellas, deberán pagar los derechos que establece esta Ley con las excepciones que en la misma se señalan.

Artículo 3o.- Las personas físicas y las morales pagarán los derechos que se establecen en esta Ley en las oficinas que autorice la Secretaría de Hacienda y Crédito Público.

El pago de los derechos que establece esta Ley deberá hacerse por el contribuyente previamente a la prestación de los servicios o previo al uso, goce, explotación o aprovechamiento de bienes de dominio público de la Federación, salvo los casos en que expresamente se señale que sea posterior.

Cuando no se compruebe que el pago de derechos se ha efectuado previamente a la prestación del servicio o del uso, goce o aprovechamiento de bienes de dominio público de la Federación y se trate de derechos que deban pagarse por anticipado, el servicio, uso, goce o aprovechamiento de bienes de dominio público de la Federación no se proporcionará.

Cuando el pago de derechos deba efectuarse de forma periódica o en una fecha posterior al inicio de la prestación del servicio público o del otorgamiento del uso, goce, explotación o aprovechamiento de bienes de dominio público de la nación, por tratarse de servicios continuos o porque así se establezca, el contribuyente deberá presentar copia de la declaración del pago de derechos de que se trate ante el encargado de la prestación de los servicios públicos o de la administración de los bienes de dominio público de la nación, respecto del uso, goce, explotación o aprovechamiento de los mismos, según corresponda, dentro de los plazos que se señalan en esta Ley. Cuando no se presente la copia de la declaración o una vez recibida la misma se observe que el pago del derecho de que se trate no se efectuó por la totalidad de la cuota que corresponda, el encargado de la prestación de los servicios públicos o del otorgamiento del uso, goce, explotación o aprovechamiento de los bienes de dominio público de la nación, procederá como sigue:

- I. Requerirá al contribuyente para que en un plazo no mayor a 10 días presente copia de la declaración o, en su caso, efectúe la aclaración correspondiente.
- II. Una vez transcurrido el plazo a que se refiere la fracción anterior, si el contribuyente no hubiere presentado la declaración o aclaración correspondiente o de haberla presentado subsistan las diferencias, sin perjuicio de otros procedimientos de aclaración que se señalen en esta Ley, el encargado de la prestación de los servicios públicos o del otorgamiento del uso, goce, explotación o aprovechamiento de los bienes de dominio público de la nación, procederá a determinar los adeudos en el pago de los derechos y remitirá dicha determinación al Servicio de Administración Tributaria en los formatos y con los documentos que para tal efecto dicho órgano desconcentrado señale mediante reglas de carácter general, a fin de que éste último realice la notificación del adeudo y, en su caso, el requerimiento de pago correspondiente.
- III. Deberá suspender el servicio o interrumpir el uso, goce, explotación o aprovechamiento del bien de que se trate.

Al servidor público encargado de la prestación de los servicios o del otorgamiento del uso, goce, explotación o aprovechamiento de los bienes de dominio público de la Nación que incumpla con lo dispuesto en el párrafo anterior se le impondrán las sanciones que correspondan de acuerdo con la Ley Federal de Responsabilidades Administrativas de los Servidores Públicos.

El Servicio de Administración Tributaria proporcionará la asistencia legal a los encargados de la prestación de los servicios públicos o del otorgamiento del uso, goce, explotación o aprovechamiento de los bienes de dominio público de la nación, con el fin de que en el procedimiento a que se refiere el párrafo cuarto de este artículo se cumplan las formalidades previstas en las disposiciones fiscales. Respecto de los derechos mineros a que se refiere el Capítulo XIII del Título II de esta Ley, la Secretaría de Economía no ejercerá el procedimiento a que se refiere el cuarto párrafo de este artículo, salvo lo dispuesto en su fracción III, por lo que el Servicio de Administración Tributaria ejercerá sus facultades de comprobación de conformidad con el Código Fiscal de la Federación y demás disposiciones jurídicas aplicables.

Lo dispuesto en el párrafo cuarto de este artículo no será aplicable a los derechos por el uso, explotación o aprovechamiento de bienes de dominio público de la Nación a cargo de la Comisión Nacional del Agua, con excepción de lo establecido en la fracción XI del artículo 192-E de la Ley.

Los servidores públicos encargados de la prestación de los servicios, así como de la administración de los bienes del dominio público de la Nación que regula esta Ley, serán responsables de la vigilancia del pago y, en su caso, del cobro y entero de los derechos previstos en la misma. La

omisión total o parcial en el cobro y entero de los derechos, afectará el presupuesto del ente encargado de la prestación de los servicios públicos o de la administración del uso, goce, explotación o aprovechamiento de los bienes de dominio público de la nación, en un equivalente a dos veces el valor de la omisión efectuada, sin perjuicio de las demás sanciones establecidas en otras Leyes para los citados servidores públicos.

Cuando los derechos a que se refiere esta Ley se incrementen en cantidades equivalentes a gastos y viáticos, en ningún caso el personal oficial que preste el servicio podrá cobrarlos directamente de los particulares.

Cuando el contribuyente realice el pago de los derechos y por causas imputables al mismo, la autoridad no pueda realizar la prestación del servicio u otorgar el uso o aprovechamiento de bienes del dominio público de la Nación durante el mes inmediato posterior a dicho pago, el contribuyente pagará la diferencia que resulte a su cargo derivado de los incrementos de los derechos que haya en dicho período, salvo en aquellos casos en que la Ley establezca otro período.

Los beneficiarios de los destinos específicos a que se refiere esta Ley, estarán sujetos a lo previsto en el artículo 54, tercer párrafo de la Ley Federal de Presupuesto y Responsabilidad Hacendaria.

Artículo 4o.- Cuando el Título I de esta Ley, establezca que los derechos se pagarán por mensualidades o anualidades, se entenderá que dichos pagos son previos a la prestación del servicio correspondiente, excepto en los casos en que por la naturaleza del servicio el pago no pueda efectuarse con anterioridad a la prestación del servicio.

Las mensualidades y anualidades a que se hacen referencia en el Título I de esta Ley, corresponden al pago de derechos por la prestación de servicios proporcionados durante mes de calendario o durante el año de calendario, respectivamente, excepto que se señale expresamente otro periodo.

Tratándose de mensualidades, el contribuyente efectuará el entero del derecho, a más tardar el día 5 del mes en que se preste el servicio y deberá presentar el comprobante de pago a la dependencia correspondiente a más tardar el día 15 de ese mes, a excepción de los casos que señale esta Ley.

Si el servicio, cuyas cuotas se paguen por mensualidades, se solicita después de los primeros 5 días del mes de que se trate, el entero del derecho deberá efectuarse dentro de los 5 días siguientes a aquel en que se empieza a prestar el servicio y el comprobante de pago se entregará a la dependencia correspondiente dentro de los 5 días siguientes a aquel en que se hizo el entero. Las subsecuentes mensualidades se pagarán conforme al párrafo anterior.

Tratándose de anualidades, el contribuyente efectuará el entero del derecho en el mes de enero del año al que corresponda el pago y deberá presentar el comprobante del entero a la dependencia que preste el servicio, a más tardar el día 15 del mes de febrero siguiente, excepto en el caso en que se señale otro plazo.

Si el servicio, cuyas cuotas se paguen por anualidades, se solicita después de los primeros 15 días del mes de enero de que se trate, el entero del derecho deberá efectuarse dentro de los 15 días siguientes a aquel en que se empieza a prestar el servicio y el comprobante de pago se entregará a la dependencia correspondiente dentro de los 10 días siguientes a aquel en que se hizo el entero. Las subsecuentes anualidades se pagarán conforme al párrafo anterior.

Cuando el derecho por la prestación de un servicio deba pagarse por mensualidades o anualidades y el servicio se comience a proporcionar después de iniciado el periodo de que se trate, el pago

correspondiente a dicho mes o año se calculara dividiendo el importe de la mensualidad o anualidad entre 30 o entre 12 según corresponda, el cociente así obteniendo se multiplicará por el número de días o meses en los que se prestará el servicio, y el resultado así obtenido será la cuota a pagar por dichos periodos.

Los derechos que deban pagarse previamente a la prestación del servicio por mensualidades o anualidades conforme a lo dispuesto en este artículo, se pagarán conforme a la cuota vigente en el momento en que deba enterarse el derecho, sin aplicar a la cuota los incrementos posteriores que haya aprobado el Congreso de la Unión.

En los casos de prestación de servicios en los que el derecho deba determinarse en base a la medición o duración del servicio, se pagará dentro de los 10 días siguientes a aquél en que la dependencia prestadora del servicio lo haga. En estos casos si el derecho se compone además con una cuota fija ésta se pagará previamente a la prestación del servicio. La dependencia prestadora del servicio comunicará a las autoridades fiscales la fecha en que entregó al contribuyente el documento que contiene la cuantificación.

Cuando no se llenen los requisitos legales para la prestación de los servicios o para el otorgamiento del uso, goce o aprovechamiento de los bienes de dominio público de la Federación, o se haya establecido alguna prohibición, el pago de los derechos correspondientes no implica necesariamente la prestación u otorgamiento de los mismos, en cuyo caso los derechos que se hayan pagado serán sin perjuicio de las multas que procedan.

Tratándose de los derechos que se causen por ejercicios, cuando el uso o aprovechamiento de los bienes del dominio público de la federación sea por periodo menor, el pago del derecho se hará proporcionalmente al periodo al que se use o aproveche el bien.

Artículo 5o.- Tratándose de los servicios que a continuación se enumeran que sean prestados por cualquiera de las Secretarías de Estado y Procuraduría General de la República, se pagarán derechos conforme a las cuotas que para cada caso a continuación se señalan, salvo en aquellos casos que en esta Ley se establecen expresamente.

I.- Expedición de copias certificadas de documentos, por cada hoja tamaño carta u oficio **\$17.25**

Asimismo se pagará el derecho que se estipula en esta fracción, por la expedición de copias certificadas que sean solicitadas al Tribunal Federal de Justicia Fiscal y Administrativa.

II.- Reposición de constancias o duplicados de las mismas, así como de calcomanías **\$146.32**

III.- Compulsa de documentos, por hoja **\$10.13**

IV.- Copias de planos certificados, por cada una **\$105.59**

V.- Legalización de firmas **\$476.16**

VI.- Por cualquier otra certificación o expedición de constancias distintas de las señaladas en las fracciones que anteceden **\$146.32**

VII.- Por la prestación de servicios fuera de la población donde radique la autoridad que los proporciona, una cantidad equivalente a los viáticos a que los empleados tengan derecho por el desempeño de su trabajo fuera del lugar de su adscripción, incluidos los gastos de pasaje por el viaje redondo.

Los ingresos a que se refiere esta fracción, se destinarán a la unidad generadora de los mismos, excepto cuando dichos ingresos se encuentren presupuestados en el ejercicio que corresponda.

Lo dispuesto en el presente artículo, también será aplicable a cualquier órgano del Estado que preste servicios públicos, en el ejercicio de sus funciones.

Por la expedición de documentos o copias certificadas de los mismos que sean solicitados por la Federación, el Distrito Federal, Estados y Municipios de asuntos oficiales y de su competencia, siempre que esta solicitud no derive de la petición de un particular, así como por la expedición de copias certificadas para la substanciación del juicio de amparo, no se pagarán derechos.

Cuando por causas no imputables a los solicitantes de alguno de los servicios a que se refiere el Título I de esta Ley, fuere necesario reponer o modificar algún registro, documento o trámite, no se los derechos correspondientes a la reposición o modificación.

Asimismo no se pagará el derecho a que se refiere este artículo por los servicios solicitados por los Partidos Políticos constituidos en los términos de la legislación correspondiente.

Cuando se soliciten constancias u otros documentos a alguna de las dependencias a que se refiere este artículo con motivo de la relación laboral entre el solicitante y la dependencia, no se pagarán los derechos a que se refiere este artículo.

Artículo 6o.- Para determinar las cuotas de los derechos establecidos en esta Ley se considerarán, inclusive, las fracciones del peso; no obstante lo anterior, para efectuar su pago, el monto se ajustará para que las que contengan cantidades que incluyan de 1 hasta 50 centavos se ajusten a la unidad del peso inmediata anterior y las que contengan cantidades mayores de 50 y hasta 99 centavos, se ajusten a la unidad del peso inmediata superior.

Cuando en un mismo acto el contribuyente deba efectuar el pago de dos o más derechos, deberá considerar, en todo caso, la cuota sin ajuste que corresponda a cada derecho, y sólo a la suma de los mismos se aplicará el ajuste a que se refiere el párrafo anterior.

Para facilitar el cumplimiento de las obligaciones de los contribuyentes, los derechos establecidos en esta Ley que se paguen en oficinas autorizadas en el extranjero o por residentes en el extranjero, se efectuarán en moneda extranjera.

Los pagos de derechos que se hagan en el interior del país se harán en moneda nacional, y en moneda extranjera en los siguientes derechos siempre que el contribuyente sea residente en el extranjero:

I.- Por el tránsito internacional de mercancías de procedencia extranjera que lleguen al territorio nacional con destino al extranjero.

II.- Los señalados en los Capítulos XIII y II de los Títulos I y II de esta Ley, respectivamente.

III.- Derechos por el aprovechamiento de vida silvestre.

IV.- (Se deroga).

En todo caso, las autoridades fiscales podrán autorizar el pago en cualquier otra moneda.

Artículo 7o.- Las dependencias y entidades de la Administración Pública Federal deberán informar a la Secretaría de Hacienda y Crédito Público a más tardar en el mes de marzo del ejercicio correspondiente, los montos de los ingresos por concepto de derechos que hayan enterado a la Tesorería de la Federación, durante el ejercicio fiscal inmediato anterior.

Asimismo, las dependencias y entidades a que se refiere el párrafo anterior, deberán presentar a la Secretaría de Hacienda y Crédito Público, un informe a más tardar el último día hábil del mes de julio respecto de los ingresos que hayan percibido por derechos durante el primer semestre del ejercicio fiscal en curso, así como los que tengan programados percibir durante el segundo semestre. El informe de ingresos a que se refiere el presente párrafo deberá ser presentado a través del sistema electrónico que disponga la Secretaría de Hacienda y Crédito Público.

Lo dispuesto en el presente artículo, también será aplicable a cualquier órgano del Estado que preste servicios públicos u otorgue el uso, goce, aprovechamiento o explotación de bienes de dominio público que den lugar al pago de derechos.

TÍTULO PRIMERO DE LOS DERECHOS POR LAS PRESTACIONES DE SERVICIOS

CAPÍTULO XIII Secretaría de Medio Ambiente, Recursos Naturales y Pesca

Sección segunda

Servicios Relacionados con el Agua y sus Bienes Públicos Inherentes

Artículo 192.- Por el estudio, trámite y, en su caso, autorización de la expedición o prórroga de títulos de asignación o concesión, o de permisos o autorizaciones de transmisión que se indican, incluyendo su posterior inscripción por parte de la Comisión Nacional del Agua en el Registro Público de Derechos de Agua, se pagará el derecho de servicios relacionados con el agua, conforme a las siguientes cuotas:

I. Por cada título de asignación o concesión para explotar, usar o aprovechar aguas nacionales incluyendo su registro **\$3,459.02**

II. Por cada permiso de descarga de aguas residuales provenientes de procesos industriales a un cuerpo receptor, incluyendo su registro **\$4,737.40**

III. Por cada permiso de descarga de aguas residuales, distintas a las que prevé la fracción anterior, incluyendo su registro **\$1,579.04**

IV. Por cada prórroga o modificación, a petición de parte interesada, a las características de los títulos o permisos a que se refieren las fracciones I, II y III de este artículo, respecto a la extracción, derivación, a la explotación, uso o aprovechamiento de aguas nacionales, profundización, sustitución de usuarios, relocalización o reposición de pozos, punto o calidad de descarga o plazo **\$1,768.89**

V. Por cada transmisión de títulos de concesión y permisos de descarga cuando se modifiquen las características del título **\$3,188.25**

Tratándose de los casos previstos en las fracciones IV y V de este artículo, los interesados pagarán además el derecho de la inscripción correspondiente en el Registro Público de Derechos de Agua en términos del artículo 192-C de esta Ley.

Artículo 192-A.- Por el estudio y trámite y, en su caso, autorización de títulos de concesión y permisos que se indican, incluyendo su posterior inscripción por parte de la Comisión Nacional del Agua en el Registro Público de Derechos de Agua, se pagará el derecho de servicios relacionados con el agua, conforme a las siguientes cuotas:

I. Por cada título de concesión para la extracción de materiales de cauces, vasos y depósitos de propiedad nacional. **\$1,465.39**

II. Por cada título de concesión para el uso o aprovechamiento de terrenos de cauces, vasos, lagos o lagunas, así como esteros, zonas federales y demás bienes nacionales regulados por la Ley de Aguas Nacionales **\$1,466.18**

III. Por cada permiso para la construcción de obras hidráulicas destinadas a la explotación, uso o aprovechamiento de aguas nacionales o en zonas de veda y reglamentadas, para perforación de pozos para uso de aguas del subsuelo o para la construcción de obras en zona federal **\$4,476.50**

IV. Por cada título de concesión para el uso o aprovechamiento de infraestructura hidráulica federal, incluyendo la prestación de los servicios respectivos **\$4,711.17**

V. Por la prórroga o modificación, a petición de parte interesada, a las características de los títulos o permisos a que se refieren las fracciones I a IV de este artículo, respecto a la explotación, uso o aprovechamiento, sustitución de usuario, ubicación o plazo, por cada uno **\$1,768.89**

Los derechos a que se refiere este artículo, se pagarán independientemente de los que corresponden por el uso o goce de inmuebles, conforme al Título II de esta Ley.

Tratándose del caso previsto en la fracción V de este artículo, los interesados pagarán además el derecho de la inscripción correspondiente en el Registro Público de Derechos de Agua en términos del artículo 192-C de esta Ley.

Artículo 192-B.- Por la expedición de los certificados siguientes, se pagarán derechos conforme a las siguientes cuotas:

I.- Por la expedición del certificado de calidad del agua, a que se refieren las fracciones V del artículo 224 y IV del artículo 282, por cada uno **\$4,579.73**

II.- (Se deroga).

Artículo 192-C.- Por los servicios que preste el Registro Público de Derechos de Agua, a petición de parte interesada, se pagará el derecho conforme a las siguientes cuotas:

I. (Se deroga).

II. (Se deroga).

III.- Por la constancia de búsqueda o acceso a la información sobre antecedentes registrales, a cargo de la Comisión Nacional del Agua, por cada una **\$339.23**

Los usuarios que utilicen la página electrónica de la Comisión Nacional del Agua en internet o utilicen el equipo de cómputo que ponga a disposición del público en general dicha Comisión, para consultar los antecedentes registrales que obran en el Registro Público de Derechos de Agua, no estarán obligados al pago del derecho.

Por los servicios a que se refiere esta fracción, no se pagará el derecho establecido en la fracción IV de este artículo.

IV.- Por la expedición de certificados o constancias de las inscripciones o documentos que obren en el Registro Público, por cada uno **\$172.67**

V.- Por la emisión de mapas con información registral, a cargo de la Comisión Nacional del Agua, por cada uno **\$273.12**

Artículo 192-D.- No pagarán los derechos a que se refieren los artículos 192 y 192-A, fracciones II, III y V del presente Capítulo, los usuarios de aguas nacionales, zona federal y descarga de aguas residuales, que se dediquen a actividades agrícolas o pecuarias y el uso doméstico que se relacione con estos usos y las localidades rurales iguales o inferiores a 2,500 habitantes.

Artículo 192-E.- La Comisión Nacional del Agua, tratándose de los derechos a que se refiere el presente Capítulo, estará facultada para ejercer, de conformidad con lo dispuesto por el Código Fiscal de la Federación, las siguientes atribuciones:

I.- Devolver y compensar pagos.

II.- Autorizar el pago de contribuciones a plazo, en parcialidades o diferido.

III.- Proporcionar asistencia gratuita a los contribuyentes.

IV.- Contestar consultas sobre situaciones individuales, reales y concretas.

V.- Dar a conocer criterios de aplicación.

VI.- Requerir la presentación de declaraciones.

VII.- Comprobar el cumplimiento de obligaciones, incluyendo la práctica de visitas domiciliarias y el requerimiento de información a los contribuyentes, responsables solidarios o terceros con ellos relacionados.

VIII.- Determinar contribuciones omitidas mediante la liquidación del crédito a pagar y sus accesorios.

IX.- Imponer y condonar multas.

X.- Notificar los créditos fiscales determinados.

XI.- Con excepción del uso doméstico amparado en los títulos de concesión y del uso público urbano amparado en los títulos de asignación, la Comisión Nacional del Agua, podrá interrumpir el uso, explotación o aprovechamiento de bienes del dominio público de la Nación cuando no se haya cubierto la totalidad del pago del derecho que corresponda en uno o más trimestres. Para estos efectos, se requerirá al contribuyente la presentación de los comprobantes de pago o, en su caso, los documentos que contengan las aclaraciones correspondientes en un plazo de 10 días hábiles y en el supuesto de que éstos no sean proporcionados o no acrediten el pago total del derecho se procederá a efectuar la interrupción del uso, explotación o aprovechamiento de los bienes del dominio público de la Nación, hasta en tanto se efectúen los pagos correspondientes.

El ejercicio de las facultades a que se refiere este artículo, es independiente y sin menoscabo de las atribuciones que competen a la Secretaría de Hacienda y Crédito Público.

Artículo 192-F.- Por el estudio, trámite, y en su caso, la expedición de la validación a que se refiere la fracción VI del artículo 224 de esta Ley, se pagará el derecho conforme a la cuota de **\$6,411.05**

TITULO SEGUNDO

De los Derechos por el Uso o Aprovechamiento de Bienes del Dominio Público

Capítulo VIII

Agua

Artículo 222.- Están obligadas al pago del derecho sobre agua, las personas físicas y morales que usen, exploten o aprovechen aguas nacionales, bien sea de hecho o al amparo de títulos de asignación, concesión, autorización o permiso, otorgados por el Gobierno Federal, de acuerdo con la zona de disponibilidad de agua en que se efectúe su extracción.

Artículo 223.- Por la explotación, uso o aprovechamiento de aguas nacionales a que se refiere este Capítulo, se pagará el derecho sobre agua, de conformidad con la zona de disponibilidad de agua y la cuenca o acuífero en que se efectúe su extracción y de acuerdo con las siguientes cuotas:

A. Por las aguas provenientes de fuentes superficiales o extraídas del subsuelo, por cada metro cúbico:

Zona de disponibilidad	Aguas superficiales	Aguas Subterráneas
1	\$14.3910	\$19.3914
2	\$6.6252	\$7.5060
3	\$2.1723	\$2.6135
4	\$1.6611	\$1.8998

Las empresas públicas y privadas que tengan asignación o concesión para explotar, usar o aprovechar aguas nacionales, que cuenten con el permiso por parte de los municipios u organismos operadores para la prestación de los servicios de agua potable, cumplan con las condiciones de calidad de agua para consumo humano establecidas en las normas oficiales mexicanas y suministren volúmenes de agua para consumo doméstico a centros o núcleos de población, cubrirán el derecho respecto de los volúmenes de agua suministrada, con las cuotas establecidas en el Apartado B, fracción I, de este artículo; para tales efectos, deberán contar con medidor que contabilice exclusivamente el volumen de agua que proporcionen para el citado uso. Los contribuyentes podrán aplicar las cuotas preferenciales que establece el Apartado B, fracción I de este artículo, siempre y cuando cumplan con todos los requisitos previstos en este párrafo.

De los ingresos que se obtengan por la recaudación de los derechos por la explotación, uso o aprovechamiento de aguas nacionales por usuarios distintos de los municipales y organismos operadores de los mismos, 300 millones de pesos tendrán destino específico para el Fondo Forestal Mexicano para el desarrollo y operación de Programas de Pago por Servicios Ambientales. Estos recursos ampliarán el presupuesto que se asigne a la Comisión Nacional Forestal.

B. Por las aguas provenientes de fuentes superficiales o extraídas del subsuelo, se pagará el derecho sobre agua por cada mil metros cúbicos, destinadas a:

I. Uso de agua potable:

- a). Asignada a Entidades Federativas, Municipios, organismos paraestatales, paramunicipales.
- b). Concesionadas a empresas que presten el servicio de agua potable o alcantarillado y que mediante autorización o concesión, presten el servicio en sustitución de las personas morales a que se refiere el inciso a).
- c). Concesionada a colonias constituidas como personas morales que por concesión de las personas morales a que se refiere el inciso a), presten el servicio de suministro de agua potable de uso doméstico.

Para los efectos del uso de agua potable, se considerará:

Zona de disponibilidad	Aguas superficiales	Aguas subterráneas
1	\$427.70	\$446.46

2	\$205.13	\$205.86
3	\$102.44	\$116.06
4	\$51.00	\$54.10

Los ingresos que se obtengan por la recaudación de los derechos por la explotación, uso o aprovechamiento de aguas nacionales a que se refiere esta fracción, que paguen los municipios, se destinarán a la Comisión Nacional del Agua para obras de infraestructura hidráulica.

Las tarifas a que se refiere esta fracción, serán aplicables a los sujetos que en las mismas se señalan cuando el consumo de agua en el periodo sea inferior o igual a un volumen equivalente a los 300 litros por habitante al día, de acuerdo con la población indicada en los resultados definitivos del ejercicio inmediato anterior, referidos exclusivamente a población, provenientes del último Censo General de Población y Vivienda publicado por el Instituto Nacional de Estadística y Geografía.

En aquellos casos en que el consumo sea superior a los volúmenes que se mencionan en el párrafo anterior, se aplicarán las siguientes tarifas sobre el volumen de consumo excedente:

Zona de disponibilidad	Aguas superficiales	Aguas subterráneas
1	\$855.40	\$892.92
2	\$410.27	\$411.72
3	\$204.88	\$232.11
4	\$101.99	\$108.20

II. Generación Hidroeléctrica y generación geotérmica \$4.9444

III. Acuicultura:

Zona de disponibilidad	Aguas superficiales	Aguas subterráneas
1	\$3.5555	\$3.9041
2	\$1.7739	\$1.8085
3	\$0.8146	\$0.8983
4	\$0.3778	\$0.4118

IV. Balnearios y centros recreativos:

Zona de disponibilidad	Aguas superficiales	Aguas subterráneas
1	\$10.5976	\$12.5539
2	\$5.9144	\$6.1847
3	\$2.7587	\$3.0336
4	\$1.1378	\$1.3546

Lo dispuesto en esta fracción no es aplicable a hoteles, centros recreativos de acceso exclusivo o privado y campos de golf.

C. Por las aguas provenientes de fuentes superficiales o extraídas del subsuelo, destinadas a uso agropecuario, se pagará el derecho sobre agua por cada metro cúbico que exceda el volumen concesionado a cada distrito de riego o por cada metro cúbico que exceda el volumen concesionado a los usuarios agropecuarios restantes, conforme a las siguientes cuotas:

Zona de disponibilidad 1 a 4 **\$0.1632**

Los ingresos que se obtengan por la recaudación del derecho a que se refiere este Apartado, se destinarán a la Comisión Nacional del Agua para la instalación de dispositivos de medición y tecnificación del propio sector agropecuario.

Artículo 223-Bis.- Las personas físicas y morales a que se refieren los artículos 222 y 223 de esta Ley, que trasvasen directamente las aguas nacionales, así como aquéllas que se beneficien del trasvase indirecto, pagarán adicionalmente a las cuotas previstas en el artículo 223 citado, las cuotas siguientes atendiendo a los usos establecidos en el artículo 223 de esta Ley, así como a las zonas de disponibilidad de donde se efectúa la exportación del agua trasvasada y la de importación.

Apartado A, del artículo 223 de esta Ley, fuente de extracción aguas superficiales

Zona de disponibilidad exportadora	Zona de disponibilidad importadora				
	ZD	1	2	3	4
1		\$2.6115			
2		\$1.4322	\$1.2023		
3		\$0.9634	\$0.5584	\$0.3942	
4		\$0.9192	\$0.5055	\$0.3080	\$0.3014

Apartado B, fracción I del artículo 223 de esta Ley, fuente de extracción aguas superficiales

Zona de disponibilidad exportadora	Zona de disponibilidad importadora				
	ZD	1	2	3	4
1		\$77.62			
2		\$43.58	\$37.23		
3		\$32.16	\$21.42	\$18.59	
4		\$27.46	\$15.61	\$10.68	\$9.25

Apartado B, fracción II del artículo 223 de esta Ley, fuente de extracción aguas superficiales

Zona de disponibilidad exportadora	Zona de disponibilidad importadora				
	ZD	1	2	3	4
1		\$0.8972			
2		\$0.8972	\$0.8972		
3		\$0.8972	\$0.8972	\$0.8972	
4		\$0.8972	\$0.8972	\$0.8972	\$0.8972

Apartado B, fracción III del artículo 223 de esta Ley, fuente de extracción aguas superficiales

Z o n a	Zona de disponibilidad importadora
---------	------------------------------------

	ZD	1	2	3	4
1		\$0.6452			
2		\$0.3709	\$0.3220		
3		\$0.2637	\$0.1763	\$0.1478	
4		\$0.2244	\$0.1288	\$0.0815	\$0.0685

Apartado B, fracción IV del artículo 223 de esta Ley, fuente de extracción aguas superficiales

Zona de disponibilidad exportadora	Zona de disponibilidad importadora				
	ZD	1	2	3	4
	1	\$1.9231			
	2	\$1.1868	\$1.0733		
	3	\$0.8187	\$0.5930	\$0.5006	
	4	\$0.6697	\$0.4181	\$0.2587	\$0.2064

Apartado C, del artículo 223 de esta Ley, fuente de extracción aguas superficiales

Zona de disponibilidad exportadora	Zona de disponibilidad importadora				
	ZD	1	2	3	4
	1	\$0.0274			
	2	\$0.0274	\$0.0274		
	3	\$0.0274	\$0.0274	\$0.0274	
	4	\$0.0274	\$0.0274	\$0.0274	\$0.0274

La cuota que resulte de las tablas anteriores, se aplicará por cada metro cúbico o mil metros cúbicos de agua que durante el trimestre trasvase directamente el contribuyente, así como por cada metro cúbico o mil metros cúbicos de los que se haya beneficiado el contribuyente derivado del trasvase indirecto, según corresponda.

El contribuyente podrá optar por adicionar a la cuota prevista en el artículo 223 de esta Ley, la cuota que se determine de acuerdo con la siguiente fórmula:

$$t^* = \left[\left(1 - \frac{t_i}{t_j} \right) * \gamma * t_j \right] + \left[\left(\frac{t_i}{t_j} \right) * \gamma * t_i \right] + (t_i * \delta)$$

Donde:

t^* : Cuota aplicable al trasvase de aguas nacionales.

t_i : Cuota prevista en el artículo 223 de esta Ley, aplicable según la zona de disponibilidad de exportación para trasvasar y el uso que corresponda.

t_j : Cuota prevista en el artículo 223 de esta Ley, aplicable según la zona de disponibilidad de importación del agua trasvasada y el uso que corresponda.

γ : Porcentaje de los costos de agotamiento y degradación ambiental respecto al Producto Interno Bruto determinado con base en los costos totales por agotamiento y degradación ambiental sin

considerar los costos por agotamiento de hidrocarburos, que hace público el Instituto Nacional de Estadística y Geografía vigente al treinta y uno de diciembre del ejercicio fiscal anterior.

δ : Tasa social de descuento vigente al treinta y uno de diciembre del ejercicio fiscal anterior, publicada en el Diario Oficial de la Federación por la Secretaría de Hacienda y Crédito Público.

$\left[\left(1 - \frac{t_i}{t_j} \right) * \gamma * t_j \right]$: Factor de ajuste ambiental de la zona exportadora.

$\left[\left(\frac{t_i}{t_j} \right) * \gamma * t_i \right]$: Factor de ajuste ambiental de la zona importadora.

$(t_i * \delta)$: Factor de ajuste de costo de oportunidad social.

Como facilidad administrativa, la Secretaría de Hacienda y Crédito Público, publicará en el Diario Oficial de la Federación, a más tardar el último día del segundo mes del ejercicio fiscal que corresponda, las cuotas aplicables al trasvase durante dicho ejercicio.

Para los efectos de este artículo se considerará trasvase, el uso, explotación o aprovechamiento de aguas nacionales trasladadas de una cuenca a una distinta con la que no haya conexión natural, que realiza el Estado, así como los asignatarios y concesionarios, mediante obras de infraestructura hidráulica, para concesionarlas, asignarlas, usarlas, aprovecharlas y explotarlas en un lugar distinto a la cuenca de extracción, y que para los fines de la presente Ley pueden ser:

- a). Directo: El que realizan los asignatarios y concesionarios con autorización de la Comisión Nacional del Agua.
- b). Indirecto: El que efectúa el Estado en beneficio de los asignatarios o concesionarios, con inversión federal o con participación de inversión estatal, municipal, social o privada. Dicho beneficio tiene lugar cuando concesionarios y asignatarios usan, aprovechan o explotan aguas nacionales trasvasadas previamente por el Estado.

Artículo 224.- No se pagará el derecho a que se refiere este Capítulo, en los siguientes casos:

I.- Por la extracción o derivación de aguas nacionales que realicen personas físicas dedicadas a actividades agrícolas o pecuarias para satisfacer las necesidades domésticas y de abrevadero, sin desviar las aguas de su cauce natural.

II.- Por el uso o aprovechamiento de aguas residuales, cuando se deje de usar o aprovechar agua distinta a ésta en la misma proporción o cuando provengan directamente de colectores de áreas urbanas o industriales.

III.- Por las aguas que broten o aparezcan en el laboreo de las minas o que provengan del desagüe de éstas, salvo las que se utilicen en la explotación, beneficio o aprovechamiento de las mismas, para uso industrial o de servicios.

IV.- Por los usos agrícola y pecuario definidos como tales en la Ley de Aguas Nacionales y siempre que sus procesos se efectúen de forma indivisa, incluyendo a los distritos y unidades de riego, así como a las juntas de agua, con excepción de las usadas en la agroindustria, hasta por la dotación autorizada a los distritos de riego por la Comisión Nacional del Agua o, en su caso, hasta por el volumen concesionado. Tampoco se pagará el derecho establecido en este Capítulo, por el uso o aprovechamiento que en sus instalaciones realicen las instituciones educativas con reconocimiento de validez oficial de estudios en los términos de las leyes de la materia, diferentes a la conservación y mantenimiento de zonas de ornato o deportivas.

V.- Por las aguas que regresen a su fuente original o que sean vertidas en cualquier otro sitio previamente autorizado por la Comisión Nacional del Agua en los términos de la Ley de Aguas Nacionales, siempre que tengan el certificado de calidad del agua expedido por esta última en los términos del Reglamento de la citada Ley, de que cumple los lineamientos de calidad del agua señalados en la tabla contenida en esta fracción, de acuerdo con el grado de calidad correspondiente al destino inmediato posterior y se acompañe una copia de dicho certificado a la declaración del ejercicio. Estos contribuyentes deberán tener instalado medidor tanto a la entrada como a la salida de las aguas.

El certificado a que se refiere el párrafo anterior será válido únicamente por el periodo del ejercicio fiscal por el que se expide.

El certificado de calidad del agua deberá solicitarse dentro de los tres primeros meses del ejercicio fiscal de que se trate. En caso de ser solicitado posteriormente al plazo antes señalado, el certificado será válido a partir del momento en que se solicitó.

Tabla
Lineamientos de Calidad del Agua

Parámetros	USOS			
	1	2	3	4
Parámetros Inorgánicos				
Alcalinidad (como CaCO ₃)	400.0	-	(I)	(I)
Aluminio	0.02	5.0	0.05	0.2
Antimonio	0.1	0.1	0.09	-
Arsénico	0.05	0.1	0.2	0.04
Asbestos (Fibras/L)	3000	-	-	-
Bario	1.0	-	0.01	0.5
Berilio	0.005	0.5	0.003	0.1
Boro	1.0	0.7 (II)	-	0.009 (III)
Cadmio	0.01	0.01	0.004	0.0002
Cianuro (como CN ⁻)	0.02	0.02	0.005 (III)	0.005
Cloruros (como Cl ⁻)	250	150	250	-
Cobre	1.0	0.20	0.05	0.01
Cromo Total	0.05	0.1	0.05	0.01
Fierro	0.3	5.0	1.0	0.05
Fluoruros (como F ⁻)	1.4	1.0	1.0	0.5
Fósforo Total	0.1	-	0.05	0.01
Manganeso	0.05	0.2	-	0.02
Mercurio	0.001	-	0.0005	0.0001
Níquel	0.01	0.2	0.6	0.002
Nitratos (NO ₃ ⁻ como N)	5.0	-	-	0.04
Nitritos (NO ₂ como N)	0.05	-	-	0.01

Nitrógeno Amoniacal (como N)	-	-	0.06	0.01
Oxígeno Disuelto	4.0	-	5.0	5.0
Plata	0.001	-	0.06	0.002
Plomo	0.05	0.5	0.03	0.01
Selenio (como Selenato)	0.01	0.02	0.008	0.005
Sulfatos (como SO ₄ ²⁻)	250	250	-	-
Sulfuros (como H ₂ S)	0.2	-	0.002	0.002
Talio	0.01	-	0.01	0.02
Zinc	5.0	2.0	0.02	0.02

Parámetros	USOS			
	1	2	3	4
Parámetros Orgánicos				
Acenafteno	0.02	-	0.02	0.01
Acido 2,4 Diclorofenoxiacético	0.1	-	-	-
Acrilonitrilo	0.0006	-	0.07	-
Acroleína	0.3	0.1	0.0007	0.0005
Aldrín	0.001	0.02	0.0003	0.0074
Benceno	0.01	-	0.05	0.005
Bencidina	0.0001	-	0.02	-
Bifenilos policlorados	0.0005	-	0.0005	0.0005
BHC	-	-	0.001	0.000004
BHC (Lindano)	0.003	-	0.002	0.0002
Bis (2-Cloroetil) Éter	0.0003	-	0.00238	-
Bis (2-Cloroisopropil) Éter	0.03	-	0.00238	-
Bis (2-Etilhexil) Ftalato	0.032	-	0.0094	0.02944
4-Bromofenil-Fenil-Éter	-	-	0.01	-
Bromoforno	0.002	-	-	-
Bromuro de Metilo	0.002	-	-	-
Carbono Orgánico:				
Extractable en Alcohol	1.5	-	-	-
Extractable en Cloroformo	0.3	-	-	-
Clordano (Mezcla Técnica de Metabolitos)	0.003	0.003	0.002	0.00009
Clorobenceno	0.02	-	0.0025	0.0016
2-Cloroetil-Vinil-Éter	-	-	0.5	-
2-Clorofenol	0.03	-	0.04	0.1
Cloroformo	0.03	-	0.03	0.1
CloroNaftalenos	-	-	0.02	0.0001
Cloruro de Metileno	0.002	-	-	-
Cloruro de Metilo	0.002	-	-	-
Cloruro de Vinilo	0.005	-	-	-
DDD=Diclorofenildicloroetano	0.001	-	0.00001	0.00001
DDE=1,1 Di (Clorofenil)-2,2	-	0.04	0.01	0.0001
Dicloroetileno				
DDT=1,1 Di (Clorofenil)-2,2,2	0.001	-	0.001	0.0001
Tricloroetano				
Diclorobencenos	0.4	-	0.01	0.02
1,2 Dicloroetano	0.003	-	1.2	1.1
1,1 Dicloroetileno	0.003	-	0.116	2.24
1,2 Dicloroetileno	0.0003	-	0.116	2.24
2,4 Diclorofenol	0.03	-	0.02	-
1,2 Dicloropropano	-	-	0.2	0.1
1,2 Dicloropropileno	0.09	-	0.06	0.008
Dieldrín	0.001	0.02	0.002	0.0009
Dietilftalato	0.35	-	0.0094	0.02944
1,2 Difenilhidracina	0.0004	-	0.003	-
2,4 Dimetilfenol	0.4	-	0.02	-
Dimetilftalato	0.3	-	0.0094	0.02944
2,4 Dinitrofenol	0.07	-	0.002	0.05
Dinitro-o-Cresol	0.01	-	-	0.01
2,4 Dinitrotolueno	0.001	-	0.0033	0.0059
2,6 Dinitrotolueno	-	-	0.0033	0.0059

Endosulfan (Alfa y Beta)	0.07	-	0.0002	0.00003
Endrín	0.0005	-	0.00002	0.00004
Etilbenceno	0.3	-	0.1	0.5
Fenol	0.001	-	0.1	0.06
Fluoranteno	0.04	-	-	0.0004
Gases Disueltos	-	-	(V)	(V)
Halometanos	0.002	-	0.1	-
Heptacloro	0.0001	0.02	0.0005	0.0005
Hexaclorobenceno	0.00005	-	0.0025	0.0016
Hexaclorobutadieno	0.004	-	0.0009	0.0003
Hexaclorociclopentadieno	0.001	-	0.0001	0.0001
Hexacloroetano	0.02	-	0.01	0.009
Hidrocarburos Aromáticos	0.0001	-	-	0.1
Polinucleares				
Isofurona	0.052	-	1.2	0.1
Metoxicloro	0.03	-	0.000005	0.00044
Naftaleno	-	-	0.02	0.02
Nitrobenceno	0.020	-	0.3	0.07
2-Nitrofenol y 4-Nitrofenol	0.07	-	0.002	0.05
N-Nitrosodifenilamina	0.05	-	0.0585	0.033
N-Nitrosodimetilamina	0.0002	-	0.0585	0.033
N-Nitrosodi-N-Propilamina	-	-	0.0585	0.033
Paration	0.0001	-	0.0001	0.0001
Pentaclorofenol	0.03	-	0.0005	0.0005
Sustancias Activas al Azul de Metileno	0.5	-	0.1	0.1
2,3,7,8 Tetraclorodibenzo-P-Dioxina	0.0001	-	0.0001	0.0001
1,1,2,2 Tetracloroetano	0.002	-	0.09	0.09
Tetracloroetileno	0.008	-	0.05	0.1
Tetracloruro de Carbono	0.0002	-	0.3	0.5
Tolueno	0.7	-	0.2	0.06
Toxafeno	0.005	0.005	0.0002	0.0002
1,1,1 Tricloroetano	0.2	-	0.2	0.3
1,1,2 Tricloroetano	0.006	-	0.2	-
Tricloroetileno	0.03	-	0.01	0.02
2,4,6 Triclorofenol	0.01	-	0.01	-

Parámetros	USOS			
	1	2	3	4
Parámetros Físicos				
Color (unidades de escala Pt-Co)	75.0	-	15.0	15.0
Grasas y Aceites	10.0	-	10.0	10.0
Materia Flotante	Ausente	Ausente	Ausente	Ausente
Olor	Ausente	-	-	-
Potencial Hidrógeno (pH)	6.0 - 9.0	6.0 - 9.0	6.5 - 8.5	6.0 - 9.0
Sabor	Característico	-	-	-
Sólidos Disueltos Totales	500.0	500.0	-	-
		(IV)		
Sólidos Suspendedos Totales	50.0	50.0	30.0	30.0
Sólidos Totales	550.0	-	-	-
Temperatura (°C)	CN + 2.5	-	CN + 1.5	CN + 1.5
Turbiedad (Unidades de Turbiedad Nefelométricas)	10	-	-	-
Parámetros Microbiológicos				
Coliformes Fecales (NMP/100 ml)	1000	1000	1000	240

Para la aplicación de los valores contenidos en la tabla de lineamientos de calidad del agua, se deberá considerar lo siguiente:

USO 1: Fuente de abastecimiento para uso público urbano.

USO 2: Riego Agrícola.

USO 3: Protección a la vida acuática: Agua dulce, incluye humedales.

USO 4: Protección a la vida acuática: Aguas costeras y estuarios.

(I): La alcalinidad natural no debe reducirse en más del 25%, ni cuando ésta sea igual o menor a 20 mg/l.

(II): Cultivos sensibles al boro, un máximo de 0.75 mg/l; otros hasta 3 mg/l.

(III): La concentración promedio de 4 días de esta sustancia no debe exceder este nivel, más de una vez cada año.

(IV): Cultivos sensibles 500-1000 mg/l; cultivos con manejo especial 1000-2000 mg/l; cultivos tolerantes en suelos permeables 2000-5000 mg/l; para frutas sensibles relación de absorción de sodio $RAS \leq 4$, y para forrajes de 8-18, cuando la descarga sea directamente a suelo con uso en riesgo agrícola.

(V): La concentración total de gases disueltos no debe exceder a 1.1 veces el valor de saturación en las condiciones hidrostáticas y atmosféricas prevalecientes.

C.N. Condiciones Naturales del sitio donde sea vertida la descarga de aguas residuales.

NMP= Número más probable. BHC=HCH=1,2,3,4,5,6 Hexaclorociclohexano. Niveles máximos en mg/l, excepto cuando se indique otra unidad.

Los contribuyentes para comprobar el cumplimiento de la calidad establecida en la tabla de lineamientos de calidad del agua, en su caso, una vez obtenido el certificado de calidad del agua, se deberá entregar a la Comisión Nacional del Agua, un reporte trimestral de la calidad del agua sobre una muestra simple, tomada en día normal de operación, representativa del proceso que genera la descarga de aguas residuales. El reporte deberá entregarse en un máximo de veinte días hábiles posteriores al trimestre que se informa y en caso de omisión de la presentación del reporte o si se da el incumplimiento de los parámetros, la exención dejará de surtir sus efectos en el trimestre que se debió haber presentado el reporte o se incumplió en los parámetros.

Lo dispuesto en esta fracción no será aplicable al agua que se use o aproveche para la generación de energía hidroeléctrica.

VI.- Por la explotación, extracción, uso o aprovechamiento de las aguas interiores salobres, cuando el contribuyente acredite que éstas contienen más de 2,500 miligramos por litro, de sólidos disueltos totales, independientemente de si se desaliniza o se trata.

Para efectos de la exención a que se refiere esta fracción, el contribuyente estará obligado a realizar alguna de las siguientes opciones:

a). Llevar a cabo el muestreo y análisis de la calidad del agua explotada, usada o aprovechada en cada punto de extracción y de forma diaria, mediante reportes

basados en determinaciones analíticas realizadas por un laboratorio acreditado ante la entidad autorizada por la Secretaría de Economía y aprobado por la Comisión Nacional del Agua, los cuales deberán adjuntarse a la declaración trimestral que corresponda.

b). Instalar los aparatos de medición de calidad, cuyas características, instalación, calibración y funcionamiento deberán cumplir con los requisitos que la Comisión Nacional del Agua establezca mediante reglas de carácter general, publicadas en el Diario Oficial de la Federación, y solicitar la validación de que se cumple con los referidos requisitos.

La validación a que se refiere este inciso se solicitará a la Comisión Nacional del Agua, previo pago del derecho a que se refiere el artículo 192-F de esta Ley, la cual deberá notificarse dentro de los diez días hábiles siguientes a la presentación de la solicitud y del comprobante del pago, considerando para efectos del cálculo del derecho por aguas nacionales lo siguiente:

i) Cuando la citada Comisión notifique al contribuyente la resolución de validación favorable dentro del plazo previsto de diez días hábiles, el contribuyente considerará las lecturas diarias del medidor de calidad a partir de la fecha de su instalación o reparación; en caso de que la resolución sea en sentido negativo se considerará que el agua contiene menos de 2,500 miligramos por litro de sólidos disueltos totales.

ii) En el caso de que la referida Comisión no notifique al contribuyente la resolución con motivo de la validación dentro del plazo previsto de diez días hábiles, el contribuyente considerará que las lecturas diarias del medidor contienen más de 2,500 miligramos por litro de sólidos disueltos totales a partir de la fecha de su instalación o reparación, hasta en tanto la Comisión le notifique la resolución respectiva.

Cuando la Comisión Nacional del Agua no reciba información de la calidad del agua por cinco días hábiles consecutivos, se entenderá que el aparato de medición se descompuso y el contribuyente deberá repararlo o sustituirlo en un plazo que no exceda de un mes contado a partir del primer día en que la Comisión dejó de recibir información de la medición de calidad del agua.

Una vez reparado o sustituido el medidor de calidad, el contribuyente deberá solicitar la validación a que se refiere este inciso.

Para el periodo comprendido desde que se descompuso el medidor de calidad y hasta el día en que se haya reparado o sustituido, se considerarán los muestreos y análisis referidos en el inciso a) de esta fracción, o a través del promedio de los resultados de la medición de sólidos disueltos totales de los quince días naturales inmediatos anteriores a la descompostura del medidor, para lo cual se sumarán las lecturas diarias del citado medidor de los referidos quince días y el resultado lo dividirá entre quince, el cociente obtenido será la calidad del agua que se considerará para efectos de determinar el volumen exento.

Para la determinación del volumen usado, explotado o aprovechado exento en el trimestre, el contribuyente considerará el volumen que efectivamente usó, explotó o aprovechó en cada uno de los días del trimestre en los que se acreditó que el agua contiene más de 2,500 miligramos por litro de sólidos disueltos totales, para lo cual deberá contar con el medidor volumétrico a que se refiere el párrafo primero del artículo 225 de esta Ley y llevar un registro diario de lecturas.

El contribuyente podrá optar para la determinación del volumen usado, explotado o aprovechado exento en el trimestre, considerando la lectura del aparato de medición volumétrico a que se refiere el artículo 225 de esta Ley durante el último día hábil del trimestre de que se trate y disminuir la lectura realizada el último día del trimestre anterior, el resultado se dividirá entre el número de días que conforman el trimestre para obtener el promedio diario de volumen, el cual se multiplicará por el número de días que durante el trimestre se acreditó que el agua contenía más de 2,500 miligramos por litro de sólidos disueltos totales.

Los contribuyentes a que se refiere esta fracción están obligados a permitir el acceso al personal de la Comisión Nacional del Agua para verificar los medidores, de lo contrario no podrán gozar del beneficio previsto en esta fracción.

VII.- Por el uso o aprovechamiento de aguas efectuado por las poblaciones rurales de hasta 2,500 habitantes de conformidad con el último Censo General de Población y Vivienda y por los organismos operadores de agua potable y alcantarillado, públicos o privados, que abastezcan de agua para consumo doméstico a estas poblaciones, por los volúmenes suministrados para este fin.

VIII.- Por el uso o aprovechamiento de aguas nacionales efectuada por entidades públicas o privadas, que sin fines de lucro presten servicios de asistencia médica, servicio social o de impartición de educación escolar gratuita en beneficio de poblaciones rurales de hasta 2,500 habitantes de conformidad con el último Censo General de Población y Vivienda.

IX.- Por el uso, explotación o aprovechamiento de aguas tomadas del mar.

Las personas físicas o morales que estén exentas en los términos del presente artículo y que realicen usos o aprovechamientos diferentes a éstos, deberán medir los volúmenes y pagar los derechos respectivos en los términos del presente Capítulo. Cuando no se midan los volúmenes exentos respecto de los que sí causan derechos, estarán obligados al pago de los mismos por la totalidad de los volúmenes de agua que usen o aprovechen, quedando sin efecto las citadas exenciones.

El cumplimiento de calidad del agua a que se refieren las fracciones V y VI del presente artículo, se realizará con base en determinaciones analíticas efectuadas por un laboratorio acreditado ante el Sistema Nacional de Acreditamiento de Laboratorios de Prueba (SINALP) de la Secretaría de Economía y aprobado por la Comisión Nacional del Agua.

Artículo 224-A.- Los contribuyentes de los derechos a que se refiere el presente Capítulo, al momento de presentar sus declaraciones, podrán disminuir del pago del derecho respectivo las cantidades siguientes:

I.- El costo comprobado de los aparatos de medición y los gastos de su instalación que se efectúen a partir de 1998, sin incluir las cantidades que además se carguen o cobren

al adquirente por otras contribuciones, para calcular el volumen de agua explotada, usada o aprovechada, en los términos de la presente Ley.

A fin de hacer efectiva dicha disminución, los contribuyentes deberán presentar ante las oficinas de la Comisión Nacional del Agua, para su verificación y sellado, el original de la factura de compra del aparato de medición y de su instalación, que deberán cumplir con los requisitos fiscales a que se refiere el artículo 29-A del Código Fiscal de la Federación.

II. (Se deroga).

El monto a disminuir deberá señalarse en la declaración trimestral definitiva. Cuando el monto a disminuir sea mayor al derecho a cargo el excedente se descontará en las siguientes declaraciones trimestrales definitivas.

Artículo 225.- Los contribuyentes del derecho a que se refiere este Capítulo, deberán contar con aparatos de medición de las aguas que usen, exploten o aprovechen que al efecto instale la Comisión Nacional del Agua y deberán permitir el acceso y brindar las facilidades y apoyos necesarios al personal de dicha Comisión para que los instale y realice la toma de las lecturas correspondientes.

El contribuyente deberá utilizar las lecturas de los medidores a que se refiere el párrafo anterior para calcular y pagar el derecho conforme a la cuota que corresponda en los plazos establecidos para tal efecto, en términos de los artículos 223 y 226 de esta Ley.

Hasta que la Comisión Nacional del Agua instale el aparato de medición a que se refiere el presente artículo el contribuyente estará obligado a:

I. Adquirir e instalar directamente un aparato de medición que cumpla con las reglas de carácter general que emita la Comisión Nacional del Agua o, en su caso, conservar el que tenga instalado.

II. Calcular y pagar el derecho conforme a los artículos 223 y 226 de esta Ley, utilizando para tales efectos las lecturas del aparato de medición con el que cuenten.

III. Determinar el volumen usado, explotado o aprovechado a través de métodos indirectos cuando se trate de contribuyentes con uso agrícola y pecuario.

IV. Informar a la Comisión Nacional del Agua las descomposturas de su medidor dentro del término de treinta días hábiles contados a partir de que tuvieron conocimiento de las mismas.

Para los efectos del primer párrafo de este artículo, sin perjuicio de la consulta directa de los medidores instalados por la Comisión Nacional del Agua, los contribuyentes podrán consultar vía Internet, en el transcurso del trimestre que corresponda, el estado que guardan sus consumos, de conformidad con el procedimiento que al efecto señale el Servicio de Administración Tributaria mediante reglas de carácter general.

Las personas físicas y morales que usen, exploten o aprovechen aguas nacionales, estarán obligadas a llevar un registro de las lecturas de su medidor en el formato que para tal efecto autorice el Servicio de Administración Tributaria. Dicho registro deberá conservarse en términos de lo dispuesto en el artículo 30 del Código Fiscal de la Federación.

Artículo 226.- El contribuyente calculará el derecho sobre agua trimestralmente y efectuará su pago a más tardar el último día hábil de los meses de enero, abril, julio y octubre, mediante declaración trimestral definitiva que presentará en las oficinas autorizadas por el Servicio de Administración Tributaria. El pago se hará por el derecho que corresponda al agua que se haya usado, explotado o aprovechado durante los tres meses inmediatos anteriores, para lo cual efectuará la lectura del aparato de medición durante el último día hábil del trimestre de que se trate y de la lectura realizada disminuirá la lectura efectuada el último día del trimestre anterior y el volumen resultante será sobre el cual calculará el derecho.

Los contribuyentes señalados en el tercer párrafo del artículo 225 de esta Ley efectuarán directamente las lecturas del aparato de medición con el que cuenten y aplicarán el procedimiento descrito en el párrafo anterior a fin de calcular el derecho sobre el volumen de agua utilizado, explotado o aprovechado en el trimestre de que se trate.

Para los efectos de este artículo el contribuyente deberá presentar una declaración por todos los aprovechamientos con que cuente en sus instalaciones, sean de aguas superficiales o provenientes del subsuelo, en anexo libre declarará y reportará a la Comisión Nacional del Agua sus aprovechamientos, debiendo incluir: nombre o razón social, registro federal de contribuyentes, número de títulos de concesión o asignaciones, incluyendo por cada aprovechamiento la zona de disponibilidad, el volumen declarado, la tarifa aplicada y el monto pagado.

Los contribuyentes deberán contar con la documentación original comprobatoria del pago de los derechos en su domicilio fiscal y con copia de dicho pago en el lugar donde se usen, exploten o aprovechen las aguas nacionales, cuando se trate de un lugar distinto a su domicilio fiscal.

Artículo 227.- Cuando no se pueda medir el volumen de agua, como consecuencia del cambio, descompostura, alteración o desajuste del aparato de medición, por causas no imputables al contribuyente, el derecho sobre agua se pagará conforme a la cantidad de metros cúbicos extraídos en promedio durante los cuatro últimos trimestres.

Cuando no exista aparato de medición o éste no se hubiere reparado, repuesto o ajustado dentro de los tres meses siguientes a su descompostura, cambio, desajuste o alteración, el pago trimestral del derecho por el uso, explotación o aprovechamiento de aguas nacionales, se efectuará conforme a lo siguiente:

I. Para aquellos usuarios que cuenten con título de asignación, concesión, permiso o autorización, se aplicará el volumen correspondiente a la cuarta parte del volumen total que tengan asignado, concesionado, permisionado o autorizado.

II. Para aquellos usuarios que usen, exploten o aprovechen aguas nacionales de hecho, se estará al procedimiento previsto en la fracción III del artículo 229 de esta Ley.

Artículo 228.- La autoridad fiscal podrá proceder a determinar presuntivamente el volumen del agua, en los siguientes casos:

I.- No se tenga instalado aparato de medición.

II. No funcione el aparato de medición y tal circunstancia no se haya informado dentro del plazo que se establece en el artículo 225 de esta Ley o habiéndolo informado dicho aparato no se hubiera reparado dentro del trimestre siguiente.

III. Estén rotos los sellos o se haya alterado o desajustado el funcionamiento, del aparato de medición.

IV.- El contribuyente no efectúe el pago del derecho en los términos del artículo 226 de esta Ley.

V.- Se opongan u obstaculicen la iniciación o desarrollo de las facultades de comprobación, verificación y medición o no presenten la información o documentación que le solicite la Comisión Nacional del Agua.

VI. Cuando no se lleven los registros de las lecturas del aparato de medición, se lleven incorrectamente o en contravención de lo dispuesto por el artículo 225 de la presente Ley, o bien, no se conserven en los términos de lo establecido en el artículo 30 del Código Fiscal de la Federación.

VII. Se lleven a cabo instalaciones hidráulicas o derivaciones de agua sin la autorización respectiva o cuando se realicen modificaciones o manipulaciones a las tuberías o ramales de distribución.

VIII. Cuando se detecte que se lleva a cabo el uso, explotación o aprovechamiento de las aguas nacionales de hecho.

La determinación presuntiva a que se refiere este artículo procederá independientemente de las sanciones a que haya lugar.

Artículo 229.- Para los efectos de la determinación presuntiva a que se refiere el artículo anterior, se calculará el derecho a que se refiere este Capítulo, considerando lo dispuesto en cualquiera de las siguientes fracciones:

I.- El volumen que señale el título de asignación, concesión, autorización o permiso.

II.- Los volúmenes que señalen los registros de las lecturas de sus medidores, su aparato de medición o que se desprendan de alguna de las declaraciones trimestrales o anuales presentadas del mismo ejercicio o de cualquier otro, con las modificaciones que en su caso, hubieran tenido con motivo del ejercicio de las facultades de comprobación.

III. Calculando la cantidad de agua que el contribuyente pudo obtener durante el trimestre para el cual se efectúe la determinación, para lo cual se aplicará la siguiente fórmula:

$$VAEE = \frac{368.073413 \times EF \times e}{Ha}$$

Donde:

VAEE: Volumen de Agua Estimado Extraído (en metros cúbicos)

368.073413: Constante de relación de ρ (densidad del agua), g (constante gravitacional) y unidades t (unidades de tiempo)

EF: Energía Facturada (en kilowatts hora)

Ha: Profundidad del nivel de agua (en metros)

e: Eficiencia del sistema motor-bomba

El consumo de Energía Facturada correspondiente al trimestre a determinar presuntivamente que se tomará en cuenta para los efectos de esta fracción, será el que corresponda al promedio diario de consumo en kilowatts hora señalado en la factura de que se trate y se multiplicará por el número de días correspondientes a dicha factura que se encuentren comprendidos en el trimestre sujeto a la determinación debiéndose considerar cada una de las facturas que comprenda el citado trimestre. La suma de los resultados de las operaciones anteriores, será la que se utilice en la fórmula a que se refiere esta fracción, a fin de obtener el Volumen de Agua Estimado Extraído al trimestre.

Cuando no se cuente con la información del total de la Energía Facturada correspondiente al trimestre a determinar presuntivamente, se considerará cualquier promedio diario de consumo en kilowatts hora con el que se cuente, de preferencia el más reciente al trimestre a determinar; dicho promedio diario se multiplicará por el número de días que comprendan el trimestre a determinar, y el resultado obtenido será el dato que se utilice en la fórmula a que se refiere esta fracción, a fin de obtener el Volumen de Agua Estimado Extraído al trimestre.

IV.- Otra información obtenida por las autoridades fiscales en el ejercicio de sus facultades de comprobación.

V.- Los medios indirectos de la investigación económica o de cualquier otra clase.

VI.- Cualquier otra información que obtenga la autoridad fiscal distinta a las anteriores.

En el caso de contribuyentes que cuenten con títulos de asignación, concesión, autorización o permisos, si el volumen señalado en los mismos resulta menor al volumen que se obtenga de la información y documentación con que cuenten la Comisión Nacional del Agua o el Servicio de Administración Tributaria, se deberá considerar este último.

Tratándose de contribuyentes que efectúen el uso, explotación o aprovechamiento de aguas nacionales de hecho, se deberá considerar el volumen que resulte mayor de aquellos con los que cuenten la Comisión Nacional del Agua o el Servicio de Administración Tributaria, en caso de contar con varios de ellos.

Artículo 230.- (Se deroga).

Artículo 230-A.- Tratándose del derecho a que se refiere el presente Capítulo, la Comisión Nacional del Agua está facultada para ejercer las atribuciones a que se refiere el artículo 192-E de esta Ley.

Artículo 231.- Las zonas de disponibilidad a que se refiere el artículo 223 de esta Ley, se determinarán conforme a lo siguiente:

I. Tratándose de aguas superficiales la determinación será por cuenca hidrológica aplicando la siguiente fórmula:

$$Dr = \frac{Cp + Ar + R + Im}{Uc + Rxy + Ex + Ev + \Delta V}$$

Donde:

Dr= Disponibilidad relativa.

Cp= Volumen medio anual de escurrimiento natural.

Ar= Volumen medio anual de escurrimiento desde la cuenca aguas arriba.

R= Volumen anual de retornos.

Im= Volumen anual de importaciones.

Uc= Volumen anual de extracción de agua superficial.

Rxy= Volumen anual actual comprometido aguas abajo.

Ex= Volumen anual de exportaciones.

Ev= Volumen anual de evaporación en embalses.

ΔV = Volumen anual de variación del almacenamiento en embalses.

El volumen anual de retornos, se determina mediante aforo de las salidas de los volúmenes que se reincorporan a la red de drenaje de una cuenca.

El volumen anual de evaporación en embalses, se determina a partir de la lámina de evaporación medida, aplicada a la superficie libre del agua expuesta, en los embalses naturales o artificiales.

El volumen anual de variación del almacenamiento en embalses, se determina mediante la diferencia del volumen final, menos el volumen inicial ($V_{\text{final}} - V_{\text{inicial}}$), de cada año en particular.

Las variables que integran la fórmula prevista en esta fracción, salvo Ev (volumen anual de evaporación en embalses) y ΔV (volumen anual de variación del almacenamiento en embalses) se determinarán en términos del método obligatorio previsto en la Norma Oficial Mexicana NOM-011-CONAGUA-2000 que establece las especificaciones y el método para determinar la disponibilidad media anual de las aguas nacionales.

En caso de que la Norma Oficial Mexicana señalada en el párrafo anterior se modifique, para efectos de este artículo se continuará aplicando la NOM-011-CONAGUA-2000.

La Comisión Nacional del Agua, publicará anualmente en el Diario Oficial de la Federación, a más tardar el segundo mes del ejercicio fiscal de que se trate, como

facilidad administrativa, los valores de cada una de las variables que integran la citada fórmula.

El resultado obtenido de la fórmula prevista en esta fracción, se ubicará dentro de los rangos siguientes para determinar la zona de disponibilidad que le corresponda a la cuenca:

Zona de disponibilidad 1	Menor o igual a 1.4
Zona de disponibilidad 2	Mayor a 1.4 y menor o igual a 3.0
Zona de disponibilidad 3	Mayor a 3.0 y menor o igual a 9.0
Zona de disponibilidad 4	Mayor a 9.0

II. Tratándose de aguas subterráneas la determinación será por acuífero aplicando la siguiente fórmula:

$$I_{das} = \frac{D_{ma}}{(R - D_{nc})}$$

Donde:

I_{das} = Índice de disponibilidad.

D_{ma} = Disponibilidad media anual de agua subterránea en una unidad hidrogeológica.

R = Recarga total media anual.

D_{nc} = Descarga natural comprometida.

Las variables que integran la fórmula prevista en esta fracción se determinarán en términos del método obligatorio previsto en la Norma Oficial Mexicana NOM-011-CONAGUA-2000 que establece las especificaciones y el método para determinar la disponibilidad media anual de las aguas nacionales.

En caso de que la Norma Oficial Mexicana señalada en el párrafo anterior se modifique, para efectos de este artículo se continuará aplicando la NOM-011-CONAGUA-2000.

La Comisión Nacional del Agua, publicará anualmente en el Diario Oficial de la Federación, a más tardar el segundo mes del ejercicio fiscal de que se trate, como facilidad administrativa, los valores de cada una de las variables que integran la citada fórmula.

El resultado obtenido de la fórmula prevista en esta fracción, se ubicará dentro de los rangos siguientes para determinar la zona de disponibilidad que le corresponda al acuífero:

Zona de disponibilidad 1	Menor o igual a -0.1
--------------------------	----------------------

Zona de disponibilidad 2	Mayor a -0.1 y menor o igual a 0.1
Zona de disponibilidad 3	Mayor a 0.1 y menor o igual a 0.8
Zona de disponibilidad 4	Mayor a 0.8

III. La Comisión Nacional del Agua para fines informativos publicará en su página de Internet en el mes de septiembre los valores preliminares calculados a dicho mes de cada una de las variables que integran las fórmulas previstas en las fracciones I y II de este artículo, así como la zona de disponibilidad que correspondería a cada cuenca o acuífero.

Lo previsto en esta fracción es sin menoscabo de lo dispuesto en las fracciones anteriores de este artículo.

Con independencia que los contribuyentes puedan determinar la zona de disponibilidad que corresponda a la cuenca hidrológica o acuífero donde se realiza la extracción, la Comisión Nacional del Agua, como facilidad administrativa, publicará a más tardar el tercer mes del ejercicio fiscal de que se trate, la zona de disponibilidad que corresponda a cada cuenca hidrológica y acuífero del país.

Artículo 231-A.- Los ingresos que se obtengan de las entidades y organismos públicos o privados a que se refiere el apartado B, fracción I del artículo 223 de esta Ley, se destinarán a la Comisión Nacional del Agua para la realización de programas que contemplen acciones de mejoramiento de eficiencia y de infraestructura de agua potable, alcantarillado y tratamiento de aguas residuales en una cantidad equivalente de hasta por el monto de los derechos cubiertos por las personas antes mencionadas, en el ejercicio de que se trate.

Los ingresos que se obtengan por la recaudación del derecho a que se refiere el apartado B, fracción I del artículo 223 de esta Ley por concepto de trasvase de aguas nacionales en términos del diverso 223-Bis de la presente Ley, se destinarán a la Comisión Nacional del Agua, para la realización de programas que contemplen acciones de restauración, rescate y preservación de acuíferos y cuencas de la zona o región exportadora.

La Comisión Nacional del Agua, previa solicitud que formulen las personas que se mencionan en el párrafo primero de este artículo, emitirá un dictamen con base en el programa de acciones que deberán presentar y, en su caso, asignará recursos para la realización del mismo, hasta por una suma igual a la inversión que realicen, la cual no podrá exceder del monto de los derechos que hubiesen cubierto.

La Comisión Nacional del Agua en conjunto con los organismos y entidades estará obligada a formalizar trimestralmente las acciones contenidas en los programas a que se refiere el párrafo primero de este artículo con la asignación efectiva de los recursos.

Los organismos y entidades quedarán obligadas a acreditar trimestralmente ante la Comisión Nacional del Agua, los avances en el cumplimiento de los programas a que se refiere este artículo.

La Comisión Nacional del Agua informará, trimestralmente, al H. Congreso de la Unión acerca de la devolución de los recursos destinados a las acciones de mejoramiento de eficiencia y de infraestructura de agua potable, alcantarillado y tratamiento de aguas residuales.

Capítulo IX

Uso o Goce de Inmuebles

Artículo 232.- Están obligadas a pagar el derecho por el uso, goce o aprovechamiento de inmuebles, las personas físicas y las morales que usen, gocen o aprovechen bienes del dominio público de la Federación en los puertos, terminales, e instalaciones portuarias, la zona federal marítima, los diques, cauces, vasos, zonas de corrientes, depósitos de propiedad nacional y otros inmuebles del dominio público distintos de los señalados en otros Capítulos de este Título, conforme a lo que a continuación se señala:

I.- El 7.5% anual del valor del inmueble concesionado o permisionado incluyendo terreno, áreas de agua ocupadas, obras e instalaciones, en su caso.

Cuando se trate de bienes nacionales comprendidos en los artículos 113 y 114 de la Ley de Aguas Nacionales, distintos de los señalados en las fracciones IV y V de este artículo, pagarán anualmente por metro cuadrado de superficie, la siguiente cuota **\$2.8546**

II.- El 3.5% anual del valor del inmueble concesionado o permisionado, cuando se destine para protección y ornato, no se realicen construcciones y el concesionario o permisionario sea propietario, poseedor o arrendatario del predio colindante a éste.

III.- El 2% anual del valor del inmueble concesionado o permisionado, cuando en el inmueble se realicen actividades agropecuarias.

Para los efectos de las fracciones I, II y III que anteceden, el valor del inmueble se determinará conforme a un avalúo que emita la Comisión de Avalúos de Bienes Nacionales, mismo que será actualizado anualmente en términos de lo dispuesto en el artículo 17-A del Código Fiscal de la Federación.

Cada cinco años como máximo deberá realizarse un nuevo avalúo, si el término de la concesión o permiso excede del periodo mencionado. Dicho avalúo únicamente deberá considerar el inmueble como originalmente se concesionó o permisionó, sin incluir las mejoras y adiciones que se hubieren efectuado durante la concesión o el permiso.

IV.- De **\$0.0449** anual por metro cuadrado, cuando el uso o goce consista en la realización de actividades agrícolas o pecuarias, en el caso de los bienes nacionales comprendidos en los artículos 113 y 114 de la Ley de Aguas Nacionales.

V.- De **\$2.8951** anual por metro cuadrado, cuando el uso o goce consista en la realización de actividades de protección y ornato, no se realicen construcciones y el concesionario o permisionario sea propietario, poseedor o arrendatario del predio colindante a éste, respecto de aquellos bienes nacionales comprendidos en los artículos 113 y 114 de la Ley de Aguas Nacionales.

VI.- De **\$2.9022** anual por metro cuadrado cuando el uso o goce consista en la realización de actividades pesqueras.

VII.- De **\$0.1144** anual por metro cuadrado, cuando el uso o goce consista en la realización de actividades de acuicultura.

VIII.- Por instalaciones de telecomunicación:

a).- En espacios cerrados, por cada metro cuadrado o fracción, mensualmente **\$663.79**

b).- En espacios abiertos, mensualmente:

1.- Por cada antena instalada
\$319.33

2.- Por cada torre instalada
\$663.79

c).- Por el uso del derecho de vía de las carreteras, vías férreas y puentes de jurisdicción federal con las instalaciones de ductos o cableados de redes públicas de telecomunicaciones, anualmente, por cada kilómetro o fracción **\$481.13**

IX.- Por los espacios dentro de inmuebles de propiedad federal que no rebasen 30 m2, en donde se instalen módulos o máquinas expendedoras de bienes o servicios, se pagará por metro cuadrado o fracción, por cada mes **\$268.07**

El derecho a que se refiere esta fracción, se efectuará anticipadamente mediante pagos provisionales semestrales a más tardar el día 17 de los meses de enero y julio del ejercicio de que se trate.

El derecho del ejercicio, deducidos los pagos provisionales semestrales, se pagará mediante declaración que se presentará en las oficinas autorizadas dentro de los dos meses siguientes al cierre del mismo ejercicio.

X.- Por el depósito de restos humanos áridos o cremados en un nicho construido en templos de propiedad federal o sus anexidades, por cada depósito **\$777.52**

Las cuotas señaladas en las fracciones III y IV que anteceden, sólo se aplicarán cuando la actividad señalada en cada caso constituya la principal del concesionario o permisionario. En todo caso los contribuyentes podrán optar por pagar conforme a lo establecido en la fracción I de este artículo.

Para los efectos de este artículo, no se estará obligado al pago de los derechos tratándose de los siguientes casos:

a). Las personas físicas y morales que estén obligadas a pagar el aprovechamiento establecido en el artículo 37 de la Ley de Puertos;

b). Las personas físicas o morales contratadas por dependencias del Gobierno Federal o por sus organismos descentralizados, para la realización de servicios tales como conservación, mantenimiento, vigilancia, limpieza o jardinería que deben realizar en el interior de los inmuebles y que requieren de espacios para el alojamiento de equipos, enseres diversos y la estancia de personas, por los espacios ocupados en dichos inmuebles;

c). Las empresas contratistas y arrendadoras financieras que ejecuten obras dentro de los inmuebles de que se trate a cargo del Gobierno Federal, por dichos inmuebles.

d). Las instituciones de crédito que proporcionen a las dependencias del Gobierno Federal, los servicios bancarios de consulta, depósito y retiro de los montos de las cuentas del personal que labore en dichos inmuebles, mediante el servicio de cajeros automáticos, por el espacio que ocupen dichos cajeros en los inmuebles del Gobierno Federal o de sus organismos descentralizados.

e). Los auxiliares de Tesorería de la Federación a que se refiere la fracción III del artículo 5o. de la Ley del Servicio de Tesorería de la Federación, que presten el servicio de cajas recaudadoras de contribuciones federales, por el espacio que ocupen dichos auxiliares dentro de los inmuebles de la Federación o de los organismos descentralizados de la Administración Pública Federal Paraestatal, así como por el equipo que instalen dentro de los inmuebles señalados.

XI. Por el uso o goce de postes, torres o ductos, o bienes similares, propiedad de organismos públicos descentralizados, para la instalación de cableado de redes de telecomunicaciones, anualmente:

a). Por cada poste, torre o bienes similares que se use, por cada cable instalado: **\$69.56**

b). Por cada ducto, por cada kilómetro o fracción de kilómetro que se use, por cada cable instalado: **\$765.25**

c). Por cada registro que se use, por cada cable instalado: **\$48.69**

Para los efectos de esta fracción, se entiende por cable instalado a la unidad compuesta por cable de suspensión de acero, cable coaxial y/o fibra óptica y sus accesorios.

La recaudación que se obtenga por el derecho a que se refiere esta fracción, se destinará en su totalidad al organismo público descentralizado que sea propietario de los postes, torres, ductos, registros o bienes similares de que se trate. Para los efectos del entero y cálculo del derecho a que se refiere esta fracción será aplicable lo dispuesto por el artículo 4o. de esta Ley.

Artículo 232-A.- Las personas físicas y las morales, titulares de concesiones o permiso para el uso, goce o explotación de bienes del dominio público que queden afectos a servicios públicos distintos a los señalados en el artículo anterior, así como los permisionarios de servicios portuarios a que se refiere el artículo 37 de la Ley de Puertos, pagarán el derecho de uso, goce o explotación que ascenderá al 5% de los ingresos brutos que obtengan por esos conceptos.

No pagarán los derechos a que se refiere este artículo, los permisionarios de servicios portuarios de pilotaje en puerto.

Artículo 232-B.- Por el uso, goce o aprovechamiento de los bienes del dominio público a que se refiere la Ley Reglamentaria del Servicio Ferroviario y de aquellos que queden afectos a la prestación

de los servicios públicos y a los servicios auxiliares previstos en dicho ordenamiento, se pagarán derechos conforme a lo siguiente:

I.- Del primero al décimo quinto año de vigencia de la concesión, anualmente, el monto equivalente al 0.5% del total de ingresos brutos que obtengan por esos conceptos.

II.- Del décimo sexto año en adelante, se pagará anualmente un monto equivalente al 1.25% del total de ingresos brutos que obtengan por esos conceptos.

Los derechos a que se refiere este artículo se enterarán mediante pagos definitivos bimestrales dentro de los primeros diez días naturales de los meses de marzo, mayo, julio, septiembre, noviembre del mismo ejercicio fiscal y enero del siguiente.

Los bienes a que se refiere este artículo en ningún caso serán objeto de los derechos establecidos en los artículos 232 y 232-A.

Artículo 232-C.- Están obligadas a pagar el derecho por el uso, goce o aprovechamiento de inmuebles, las personas físicas y las morales que usen, gocen o aprovechen las playas, la zona federal marítimo terrestre, y los terrenos ganados al mar o a cualquier otro depósito de aguas marítimas. El monto del derecho a pagar se determinará con los siguientes valores y las zonas a que se refiere el artículo 232-D de esta Ley:

Zonas	Usos			
	Protección u Ornato (\$/m2)	Agricultura, ganadería, pesca, acuicultura y la extracción artesanal de piedra bola (\$/m2)	General (\$/m2)	
ZONA I	\$0.33	\$0.132	\$1.22	
ZONA II	\$0.79	\$0.132	\$2.56	
ZONA III	\$1.70	\$0.132	\$5.24	
ZONA IV	\$2.64	\$0.132	\$7.90	
ZONA V	\$3.55	\$0.132	\$10.61	
ZONA VI	\$5.53	\$0.132	\$15.95	
ZONA VII	\$7.38	\$0.132	\$21.30	
ZONA VIII	\$13.93	\$0.132	\$40.10	
ZONA IX	\$18.62	\$0.132	\$53.50	
ZONA X	\$37.36	\$0.132	\$107.11	
ZONA XI	Subzona A	\$16.86	Subzona A \$0.120	Subzona A \$60.58
	Subzona B	\$33.84	Subzona B \$0.120	Subzona B \$121.26

Se considerará como uso de protección, el que se dé a aquellas superficies ocupadas que mantengan el estado natural de la superficie concesionada, no realizando construcción alguna y donde no se realicen actividades de lucro.

Se considerará como uso de ornato, el que se dé a aquellas superficies ocupadas en las cuales se hayan realizado obras cuya construcción no requiera de trabajos de cimentación, y que estén destinadas exclusivamente para el embellecimiento del lugar o para el esparcimiento del solicitante, siempre y cuando dichas áreas no estén vinculadas con actividades lucrativas.

Se considera como uso general el que se dé a aquellas superficies ocupadas en las cuales se hayan realizado construcciones u obras con cimentación o estén vinculadas con actividades de lucro.

En aquellos casos en que las entidades federativas y municipios hayan celebrado convenios de colaboración administrativa en materia fiscal con la Secretaría de Hacienda y Crédito Público, los ingresos que se obtengan por el cobro de los derechos por el uso, goce o aprovechamiento de los inmuebles ubicados en la zona federal marítimo terrestre, y los terrenos ganados al mar podrán destinarlos cuando así lo convengan expresamente con ésta, a la vigilancia, administración, mantenimiento, preservación y limpieza de la zona federal marítimo terrestre, así como a la prestación de los servicios que requiera la misma.

La Federación, las entidades federativas y los municipios que hayan convenido en dar el destino a los ingresos obtenidos conforme a lo señalado en el párrafo anterior, también podrán convenir en crear fondos para cumplir con los fines señalados en el mismo párrafo. La aportación a dichos fondos, se hará por la entidad federativa, por el municipio o cuando así lo acuerden por ambos, en un equivalente a dos veces el monto aportado por la Federación. En ningún caso la aportación de la Federación excederá del porcentaje que le corresponda como participación derivada del convenio de colaboración administrativa en materia fiscal federal y sólo se efectuará respecto de los ingresos que provengan de derechos efectivamente pagados y que hayan quedado firmes.

Tratándose de la zona XI de la tabla contenida en este artículo, previo a la conformación de los fondos mencionados en el párrafo anterior, sin perjuicio de los porcentajes que en términos de los convenios celebrados para la creación de tales fondos deban destinarse a la vigilancia, administración, mantenimiento, preservación y limpieza de la zona federal marítimo terrestre a que se refiere el párrafo que antecede, cuando menos el 25% de los ingresos recaudados por el derecho que corresponda cubrir en términos de este precepto deberá destinarse única y exclusivamente a la recuperación, conservación y mantenimiento de las playas ubicadas en dicha zona, incluso para el pago de adeudos generados con motivo de los financiamientos contratados para la realización de dichas actividades.

Artículo 232-D.- Las zonas a que se refiere el artículo 232-C de esta Ley, son las siguientes:

ZONA I. Estado de Campeche: Calkiní, Escárcega, Hecelchakán, Palizada y Tenabo; Estado de Chiapas: Acapetahua, Arriaga, Huixtla, Mapastepec, Mazatán, Pijijiapan, Suchiate y Villa Comaltitlán; Estado de Guerrero: Cuajinicuilapa, Coyuca de Benítez, Florencio Villarreal y San Marcos; Estado de Oaxaca: San Dionisio del Mar, San Francisco del Mar, San Francisco Ixhuatán, San Mateo del Mar, San Miguel del Puerto, San Pedro Huamelula, San Pedro Huilotepec, San Pedro Tapanatepec, San Pedro Tututepec, Santa María Huazolotitlán, Santa María Tonameca, Santa María Xadani, Santiago Astata, Santiago Jamiltepec, Santiago Pinotepa Nacional, Santiago Tapextla, Santo Domingo Armenta, Santos Reyes Nopala, Santo Domingo Tehuantepec y Santo Domingo Zanatepec; Estado de Sinaloa: Angostura, Elota, Escuinapa de Hidalgo, Guasave, Rosario y San Ignacio; Estado de Sonora: Bacum, Benito Juárez, Cajeme, Empalme, Etchojoa, Pitiquito, San Ignacio Río Muerto, y San Luis Río Colorado; Estado de Tabasco: Cárdenas, Centla y Paraíso.

ZONA II. Estado de Guerrero: Azoyu, Copala, Benito Juárez y Tecpan de Galeana; Estado de Jalisco: Cabo Corrientes y Tomatlán; Estado de Michoacán: Aquila; Estado de Nayarit: Santiago Ixcuintla; Estado de Oaxaca: Juchitán de Zaragoza, y Santa María Colotepec; Estado de Quintana Roo: Felipe Carrillo Puerto; Estado de Sinaloa: Culiacán; Estado de Tamaulipas: Aldama, Matamoros, San Fernando y Soto la Marina; Estado de Veracruz: Tamalín, Tantima y Pánuco.

ZONA III. Estado de Campeche: Champotón; Estado de Colima: Armería y Tecomán; Estado de Chiapas: Tapachula y Tonalá; Estado de Guerrero: Petatlán y La Unión; Estado de Jalisco: La Huerta; Estado de Michoacán: Coahuayana y Lázaro Cárdenas; Estado de Oaxaca: Salina Cruz y San Pedro Pochutla; Estado de Sinaloa: Ahome; Estado de Sonora: Caborca, Hermosillo y Huatabampo; Estado de Tamaulipas: Altamira, Cd. Madero; Estado de Veracruz: Martínez de la Torre, Medellín de Bravo y Pueblo Viejo; Estado de Yucatán: Hunucma, Sinanche, Yobain, Dzidzantún, Dzilam de Bravo y Tizimín.

ZONA IV. Estado de Campeche: El Carmen; Estado de Nayarit: Tecuala; Estado de Quintana Roo: Lázaro Cárdenas y Othón P. Blanco; Estado de Veracruz: Ángel R. Cabada, La Antigua, Lerdo de Tejada, Mecayapan, Ozuluama, Pajapan, Papantla, Tatahuicapan, Tampico Alto; Estado de Yucatán: Telchac Puerto, Río Lagartos y San Felipe.

ZONA V. Estado de Baja California: Mexicali; Estado de Campeche: Campeche; Estado de Nayarit: San Blas; Estado de Sinaloa: Navolato; Estado de Veracruz: Vega de Alatorre, Tamiahua, Nautla, Alto Lucero, Cazones de Herrera, San Andrés Tuxtla, Catemaco, Actopan, Úrsulo Galván, Agua Dulce y Tuxpan; Estado de Yucatán: Celestum e Ixil.

ZONA VI. Estado de Baja California: Ensenada; Estado de Baja California Sur: Comondú; Estado de Veracruz: Alvarado y Tecolutla; Estado de Yucatán: Progreso.

ZONA VII. Estado de Baja California: Tijuana; Estado de Baja California Sur: Mulegé; Estado de Jalisco: Cihuatlan; Estado de Nayarit: Compostela; Estado de Sonora: Guaymas; Estado de Veracruz: Coatzacoalcos.

ZONA VIII. Estado de Baja California: Playas de Rosarito; Estado de Baja California Sur: Loreto; Estado de Colima: Manzanillo; Estado de Oaxaca: San Pedro Mixtepec; Estado de Quintana Roo: Isla Mujeres; Estado de Nayarit: Bahía de Banderas; Estado de Sinaloa: Mazatlán; Estado de Sonora: Puerto Peñasco; Estado de Veracruz: Boca del Río y Veracruz.

ZONA IX. Estado de Baja California Sur: La Paz; Estado de Guerrero: José Azueta; Estado de Oaxaca: Santa María Huatulco.

ZONA X. Estado de Baja California Sur: Los Cabos; Estado de Guerrero: Acapulco de Juárez; Estado de Jalisco: Puerto Vallarta.

ZONA XI. Subzona A. Estado de Quintana Roo: Cozumel. Subzona B. Estado de Quintana Roo: Benito Juárez, Solidaridad y Tulum.

Artículo 232-D-1.- Están obligadas a pagar el derecho por extracción de materiales pétreos, las personas físicas y morales que los extraigan de las playas, la zona federal marítimo terrestre y los terrenos ganados al mar o de cualquier otro depósito de aguas marítimas, así como del lecho marino, conforme a la cuota que resulte por metro cúbico:

Material	\$/M3
Grava	\$14.19
Arena	\$14.19
Arcillas y limos	\$10.29

Materiales en greña	\$11.10
Piedra bola	\$12.25
Otros	\$4.25

El derecho se pagará por ejercicios fiscales mediante declaración que se presentará en las oficinas autorizadas por el Servicio de Administración Tributaria, dentro de los tres meses siguientes a la fecha en que termine el ejercicio fiscal.

A cuenta del derecho, se realizarán pagos provisionales mensuales, mediante declaración que se presentará en las oficinas autorizadas por el Servicio de Administración Tributaria, dentro de los diez días previos al mes en el que se efectúe la extracción, considerando el volumen de material que se tenga programado extraer durante ese periodo.

Al monto total del derecho que resulte por el ejercicio de que se trate en los términos de este artículo, se le restará el monto total de los pagos provisionales enterados durante el ejercicio. La diferencia que resulte a su cargo se enterará conjuntamente con la declaración anual del derecho del mismo ejercicio. Cuando resulte saldo a favor, dicho saldo podrá compensarse contra los pagos provisionales del derecho que resulte a su cargo en el ejercicio siguiente, posteriores a la presentación de la declaración anual del ejercicio inmediato anterior.

Las personas físicas y morales que extraigan materiales pétreos, estarán obligados a llevar un registro diario de los volúmenes extraídos en el formato que para tal efecto autorice el Servicio de Administración Tributaria. Dicho registro deberá conservarse en términos de lo establecido en el artículo 30 del Código Fiscal de la Federación.

Los ingresos recaudados por este derecho se destinarán a la Secretaría de Medio Ambiente y Recursos Naturales, para los programas de censo, delimitación, mesas de regularización y rezago histórico en el otorgamiento de concesiones de la zona federal marítimo terrestre.

No se pagará el derecho a que se refiere este artículo por obras de dragado y mantenimiento de puertos.

Artículo 232-D-2.- (Se deroga).

Artículo 232-E.- Las entidades federativas que estén adheridas al Sistema Nacional de Coordinación Fiscal, podrán celebrar convenios de colaboración administrativa en materia fiscal federal con la Secretaría de Hacienda y Crédito Público, para que directamente o por conducto de sus municipios, cuando así lo acuerden expresamente, ejerzan funciones operativas de administración, sobre los ingresos que se obtengan por el cobro de derechos a que se refiere el artículo 232, fracción I, segundo párrafo de esta Ley, así como las fracciones IV y V del mismo artículo, por el uso, goce o aprovechamiento de inmuebles ubicados en los cauces, vasos, así como en las riberas o zonas federales contiguas a los cauces de las corrientes y en los vasos o depósitos de propiedad nacional.

En los términos de los convenios que se hubieren celebrado de conformidad con lo dispuesto en el párrafo anterior, las entidades federativas, o en su caso, los municipios, así como el Distrito Federal, percibirán el 90% de la recaudación que se obtenga por los derechos y sus correspondientes accesorios, así como el 100% de las multas impuestas por ellos en el ejercicio de sus atribuciones.

De dichos ingresos las entidades federativas, los municipios y el Distrito Federal destinarán, cuando menos, el 50% a la custodia, conservación, mantenimiento y regularización de la zona federal a que este artículo se refiere, así como a la prestación de los servicios que la misma requiera.

El 10% restante, se enterará a la Federación de conformidad con los propios convenios que se hayan suscrito.

Artículo 233.- Para los efectos de los artículos 232 y 232-C, se estará a lo siguiente:

I.- (Se deroga).

II.- Tratándose del uso o goce de bienes de dominio público, se estará obligado al pago del derecho correspondiente, se tenga o no permiso, concesión, acuerdo de destino o autorización cuando se obtenga un aprovechamiento especial, debiéndose revisar y ajustar el pago anualmente de conformidad a lo establecido por la presente Ley.

Se entenderá por aprovechamiento especial el que se obtenga por usar, gozar o aprovechar un bien nacional de uso común, comprendido en los artículos 232 y 232-C de esta Ley, de modo que se limite el derecho de terceros para su libre uso.

III.- No se pagará el derecho a que se refiere este artículo cuando el inmueble sea otorgado en destino para labores de investigación científica.

Para efectos del artículo 232-C de esta Ley, también estarán exentos los concesionarios de los sectores social y privado, que realicen en el inmueble concesionado labores de investigación científica, siempre y cuando estén inscritos en el Registro Nacional de Instituciones y Empresas Científicas y Tecnológicas a que se refiere el artículo 17, fracción II de la Ley de Ciencia y Tecnología.

IV.- No pagarán las asociaciones y sociedades civiles sin fines de lucro que tengan concesión o permiso para el uso de las playas, la zona federal marítima terrestre o a cualquier otro depósito de aguas marítimas, así como la zona federal administrada por la Comisión Nacional del Agua y que realicen acciones destinadas a la conservación o restauración del medio ambiente en la superficie concesionada, entendiéndose por conservación lo establecido en la fracción IX del artículo 3o. de la Ley General de Vida Silvestre y por restauración lo establecido en la fracción XXXIV del artículo 3o. de la Ley General del Equilibrio Ecológico y la Protección al Ambiente.

V.- No se pagará el derecho a que se refiere el artículo 232-C de esta Ley, cuando la zona federal marítimo terrestre y los terrenos ganados al mar o a cualquier otro depósito de aguas marítimas estén ocupados por monumentos arqueológicos, históricos o museos, bajo la administración del Instituto Nacional de Antropología e Historia.

VI.- No se pagará el derecho a que se refiere el artículo 232-C de esta Ley, cuando la zona federal marítimo terrestre y los terrenos ganados al mar o a cualquier otro depósito de aguas marítimas estén destinados a labores de seguridad nacional, que realicen las Secretarías de la Defensa Nacional y de Marina.

VII.- No se pagarán los derechos a que se refiere este artículo cuando los inmuebles de dominio público de la Federación estén destinados a labores propias de las capitánías de puerto de la Secretaría de Comunicaciones y Transportes.

VIII.- No se pagará el derecho a que se refiere el artículo 232-C de esta Ley, cuando la zona federal marítimo terrestre, los terrenos ganados al mar o cualquier otro depósito de aguas marinas, se usen o aprovechen para la explotación de salinas formadas de aguas provenientes de mares actuales, superficiales o subterráneos, naturales o artificiales, para lo cual se estará a lo dispuesto en el Capítulo V denominado "Salinas", de este Título.

IX.- No se pagarán los derechos a que se refiere este artículo cuando la zona federal marítimo terrestre, los terrenos ganados al mar o cualquier otro depósito de aguas marítimas, la zona federal marítima o las aguas interiores, estén destinados al servicio de las Secretarías de Estado y órganos desconcentrados de la Administración Pública Federal, Estatal y Municipal que cumplan con los fines públicos para los que fueron creados.

X.- No se pagará el derecho a que se refiere el artículo 232-C, cuando la zona federal marítimo terrestre y los terrenos ganados al mar o a cualquier otro depósito de aguas marítimas, estén destinadas al servicio de instituciones de beneficencia pública cuando realicen acciones de salvamento.

XI.- No se pagará el derecho a que se refiere el artículo 232 de esta Ley, tratándose de obras de protección contra fenómenos naturales en los puertos.

Artículo 234.- Los derechos a que se refieren los artículos 232, 232-A y 232-C de esta Ley, se calcularán por ejercicios fiscales. Los contribuyentes efectuarán pagos provisionales bimestrales a más tardar los días 17 de los meses de marzo, mayo, julio, septiembre y noviembre del mismo ejercicio fiscal y enero del siguiente, mediante declaración que presentarán en las oficinas autorizadas por la Secretaría de Hacienda y Crédito Público. El pago provisional por el uso, goce o aprovechamiento de inmuebles será una sexta parte del monto del derecho calculado al año.

El derecho del ejercicio, deducidos los pagos provisionales bimestrales, se pagará mediante declaración que se presentará ante las oficinas autorizadas dentro de los tres meses siguientes al cierre del ejercicio.

Los contribuyentes que estén obligados al pago de los derechos establecidos en los artículos 232, fracciones IV y V y 232-C de esta Ley, podrán optar por realizar el pago del derecho de todo el ejercicio en la primera declaración bimestral y posteriormente presentar la declaración anual del ejercicio correspondiente o, en su caso, efectuar el pago conforme a lo señalado en los párrafos anteriores.

Artículo 234-A. (Se deroga).

Artículo 235.- Para los efectos de este Capítulo, las autoridades fiscales estarán facultadas para:

I.- Determinar el valor mínimo del suelo, el que deberá publicarse en el **Diario Oficial de la Federación**. Cuando éste resulte superior al valor declarado por el contribuyente, este se modificará.

II.- Incrementar el valor catastral con la cantidad que resulte de aplicarle el factor que establezca el Congreso de la Unión.

III.- Determinar la cantidad de materiales extraídos de los cauces, vasos y zonas de corrientes, así como de los depósitos de propiedad nacional, en base a la diferencia que resulte de los estimados al inicio del ejercicio de los existentes al momento de la determinación.

Cuando las autoridades fiscales hagan las valuaciones a que se refiere este artículo, proporcionarán al contribuyente un extracto del avalúo.

Artículo 236.- Están obligadas a pagar el derecho por extracción de materiales, las personas físicas y morales que extraigan de los cauces, vasos y zonas de corrientes, así como de los depósitos de propiedad nacional, por cada metro cúbico, conforme a las siguientes cuotas:

I. Zona 1

Estados de Baja California, Guanajuato, Sinaloa, Sonora, Tabasco, Veracruz y Zacatecas:

Grava	\$21.99
Arena	\$21.99
Arcillas y limos	\$17.27
Materiales en greña	\$17.27
Piedra	\$18.86
Otros	\$7.87

II. Zona 2

Los Estados no comprendidos en la fracción anterior y el Distrito Federal:

Grava	\$14.14
Arena	\$14.14
Arcillas y limos	\$11.00
Materiales en greña	\$11.00
Piedra	\$12.56
Otros	\$4.71

El derecho por extracción de materiales se pagará previamente, mediante declaración que se presente en las oficinas que autorice el Servicio de Administración Tributaria.

El derecho se pagará mensualmente, dentro de los diez días previos a la extracción, considerando el volumen de material que se tenga programado extraer durante ese periodo.

Las personas físicas y morales que extraigan materiales pétreos, estarán obligados a llevar un registro diario de los volúmenes extraídos en el formato que para tal efecto autorice el Servicio de Administración Tributaria. Dicho registro deberá conservarse en términos de lo establecido en el artículo 30 del Código Fiscal de la Federación.

No se pagará el derecho a que se refiere este artículo cuando el material se extraiga por actividades de desazolve, siempre que estas actividades hayan sido aprobadas previamente por la Comisión Nacional del Agua y se cuente con el título de concesión o asignación respectivo.

Artículo 236-A.- La autoridad fiscal podrá proceder a determinar presuntivamente el derecho por extracción de materiales, en los siguientes casos:

- I.- No se tengan libros diarios de los volúmenes del material que se extraiga.
- II.- El contribuyente no efectúe el pago del derecho en los términos del artículo 236 de esta Ley.
- III.- Se oponga u obstaculice la iniciación o desarrollo de las facultades de comprobación, verificación y medición o no se presente la información o documentación que le solicite la Comisión Nacional del Agua.
- IV.- No se cuente con título de concesión.

Artículo 236-A-1.- Para efectos de la determinación presuntiva a que se refiere el artículo anterior, se calculará el derecho de extracción de materiales, considerando indistintamente:

- I.- El volumen que señale el título de asignación, concesión, autorización o permiso.
- II.- Los volúmenes que se desprendan de las bitácoras, registros y controles diarios de los volúmenes de extracción o de alguna de las declaraciones mensuales o anuales presentadas del mismo ejercicio o de cualquier otro, con las modificaciones que, en su caso, hubieran tenido con motivo del ejercicio de las facultades de comprobación.
- III.- El volumen calculado por el contribuyente, durante el periodo en el cual se efectúe la extracción.
- IV.- El volumen calculado por el contribuyente, tomando como base las características de sus instalaciones y equipo de trabajo, para lo cual deberá observar los siguientes elementos:
 - a).- Altura o desnivel entre el nivel de la superficie concesionada y el del resto del cauce o superficie colindante.
 - b).- La cantidad de material de despalme y el desecho que se encuentra depositado en los márgenes del banco concesionado.

V.- La información obtenida por las autoridades fiscales en el ejercicio de sus facultades de comprobación.

VI.- El volumen o cualquier información proporcionada por el contribuyente a la autoridad respectiva.

Artículo 236-B. Tratándose del derecho a que se refieren los artículos 232, fracciones I, segundo párrafo, IV y V y 236 de esta Ley, la Comisión Nacional del Agua está facultada para ejercer las atribuciones establecidas en el artículo 192-E de esta Ley.

Artículo 237.- Por el permiso para la instalación de anuncios publicitarios fuera del derecho de vía e instalación de señalamientos informativos dentro del derecho de vía de las carreteras federales y en los recintos portuarios, se pagarán anualmente los derechos conforme a las cuotas que para cada caso a continuación se señala:

I.- Anuncios publicitarios que tienen una superficie total hasta de 50 metros cuadrados	\$5,283.75
II.- Anuncios publicitarios que tienen una superficie total de más de 50 metros cuadrados y de hasta 75 metros cuadrados	\$7,925.78
III.- Señales informativas	\$7,924.83

El derecho a que se refiere este artículo se pagará por anualidades adelantadas mediante declaración que se presentará en las oficinas autorizadas por la Secretaría de Hacienda y Crédito Público.

Artículo 237-A. (Se deroga).

Artículo 237-B. (Se deroga.)

Artículo 237-C.- Los distritos de riego y unidades de riego y de drenaje a los que se les hubiere otorgado permiso o concesión para la administración, operación, conservación y mantenimiento de los mismos, no pagarán el derecho por el uso, goce y explotación de la infraestructura de los distritos de riego o unidades de riego o de drenaje; tampoco se pagará en el caso de descentralización de acueductos o sistemas de suministro de agua en bloque construidos por el gobierno federal.

No pagarán el derecho que se establece en el artículo 232-A, las entidades federativas o los municipios que presten el servicio público de agua potable y alcantarillado, que usen, o aprovechen infraestructura hidráulica destinada a la conducción de agua potable, así como la infraestructura de drenaje y saneamiento, cuando su construcción haya estado a cargo del Gobierno Federal.

Capítulo XIV

Derecho por Uso o Aprovechamiento de Bienes del Dominio Público de la Nación como Cuerpos Receptores de las Descargas de Aguas Residuales

Artículo 276. Están obligados a pagar el derecho por uso o aprovechamiento de bienes del dominio público de la Nación como cuerpos receptores de las descargas de aguas residuales, las personas

físicas o morales que descarguen en forma permanente, intermitente o fortuita aguas residuales en ríos, cuencas, cauces, vasos, aguas marinas y demás depósitos o corrientes de agua, así como los que descarguen aguas residuales en los suelos o las filtren en terrenos que sean bienes nacionales o que puedan contaminar el subsuelo o los acuíferos, en términos de lo dispuesto en esta Ley.

El pago del derecho a que se refiere este artículo no exime a los responsables de las descargas de aguas residuales de cumplir con los límites máximos permisibles establecidos en las Normas Oficiales Mexicanas y con las condiciones particulares de sus descargas, de conformidad con la Ley de Aguas Nacionales.

Artículo 277. Para los efectos del presente Capítulo se consideran:

I. Acuífero: Cualquier formación geológica o conjunto de formaciones geológicas hidráulicamente conectados entre sí, por las que circulan o se almacenan aguas del subsuelo que puedan ser extraídas para su explotación, uso o aprovechamiento y cuyos límites laterales y verticales se definen convencionalmente para fines de evaluación, manejo y administración de las aguas nacionales del subsuelo.

II. Aguas residuales: Las aguas de composición variada provenientes de las descargas municipales y no municipales, tales como las industriales, comerciales, de servicios, agrícolas, pecuarias, domésticas, incluyendo fraccionamientos y, en general, de cualquier otro uso, así como la mezcla de ellas. Cuando el contribuyente no separe en la descarga de agua residual el agua que no tiene este carácter, toda la descarga se considerará de agua residual para los efectos de esta Ley.

III. Aguas Costeras: Las aguas de los mares territoriales en la extensión y términos que fija el derecho internacional; así como las aguas marinas interiores, las lagunas y esteros que se comuniquen permanente o intermitentemente con el mar.

IV. Carga de Contaminante: La cantidad de un contaminante expresada en unidades de masa sobre unidad de tiempo, aportada en una descarga de aguas residuales.

V. Cuerpo Receptor: Las corrientes, depósitos naturales de agua, ríos, aguas costeras, suelo, estuarios, humedales naturales, embalses, cauces o bienes nacionales donde se descargan aguas residuales, así como los terrenos en donde se infiltran o inyectan dichas aguas, cuando puedan contaminar el suelo, subsuelo o los acuíferos.

VI. Demanda Química de Oxígeno: La medida del oxígeno consumido por la oxidación de la materia orgánica e inorgánica en una prueba específica.

VII. Descarga: La acción de verter, infiltrar, depositar o inyectar aguas residuales a un cuerpo receptor en forma continua, intermitente o fortuita.

VIII. Embalse Artificial: El vaso de formación artificial que se origina por la construcción de un bordo o cortina y que es alimentado por uno o varios ríos o agua subterránea o pluvial.

IX. Embalse Natural: El vaso de formación natural que es alimentado por uno o varios ríos o agua subterránea o pluvial.

X. Estuario: El tramo del curso de agua, bajo la influencia de las mareas, que se extiende desde la línea de costa hasta el punto donde la concentración de cloruros en el agua es de 250 miligramos por litro.

XI. Humedales Naturales: Las zonas de transición entre los sistemas acuáticos y terrestres que constituyen áreas de inundación temporal o permanente, sujetas o no a la influencia de mareas, como pantanos, ciénegas y marismas, cuyos límites los constituyen el tipo de vegetación hidrófila de presencia permanente o estacional; las áreas donde el suelo es predominantemente hídrico, y las áreas lacustres o de suelos permanentemente húmedos, originados por la descarga natural de acuíferos.

XII. Límite Máximo Permissible: El valor o rango asignado a un parámetro, el cual no debe ser excedido en la descarga de aguas residuales.

XIII. Población: El número de habitantes indicado en el Censo General de Población y Vivienda más reciente.

XIV. Río: La corriente de agua natural, perenne o intermitente, que desemboca a otras corrientes o a un embalse natural o artificial, o al mar.

XV. Sólidos Suspendidos Totales: La concentración de partículas que son retenidas en un medio filtrante de microfibras de vidrio, con un diámetro de poro de 1.5 micrómetros o su equivalente.

XVI. Suelo: El material no consolidado compuesto por partículas inorgánicas, materia orgánica, agua, aire y organismos, que comprende desde la capa superior terrestre hasta diferentes niveles de profundidad.

XVII. Uso Consuntivo: El volumen de agua de una calidad determinada que se consume al llevar a cabo una actividad específica, el cual se determina como la diferencia del volumen de una calidad determinada que se extrae, menos el volumen de una calidad también determinada que se descarga, y que se señalan en el título respectivo.

XVIII. Uso Doméstico: La aplicación de agua nacional para el uso particular de las personas y del hogar, riego de sus jardines y de árboles de ornato, incluyendo el abrevadero de animales domésticos que no constituya una actividad lucrativa, cuyo servicio se preste en términos del inciso a), de la fracción III, del artículo 115 de la Constitución Política de los Estados Unidos Mexicanos.

Artículo 277-A.- El derecho a que se refiere este capítulo se calculará conforme al volumen descargado durante el trimestre; los contribuyentes efectuarán la lectura del aparato de medición durante el último día hábil del trimestre de que se trate y de la lectura realizada se disminuirá la lectura efectuada el último día del trimestre anterior, sobre el volumen resultante se aplicará la cuota que corresponda, de conformidad con lo señalado en el artículo 277-B.

Los contribuyentes deberán contar en cada una de las descargas de aguas residuales con aparatos de medición volumétricos que instale la Comisión Nacional del Agua; para tales efectos, deberán permitir el acceso y brindar las facilidades y apoyos necesarios al personal de dicha Comisión para que los instalen, los verifiquen y realicen la toma de las lecturas correspondientes.

Sin perjuicio de la consulta directa de los medidores instalados por la Comisión Nacional del Agua, los contribuyentes podrán consultar vía Internet, en el transcurso del trimestre que corresponda, el estado que guardan sus volúmenes descargados, de conformidad con el procedimiento que al efecto señale el Servicio de Administración Tributaria mediante reglas de carácter general.

Hasta que la Comisión Nacional del Agua instale el aparato de medición a que se refiere el presente artículo, el contribuyente estará obligado a:

- a). Adquirir, conservar e instalar un aparato de medición que cumpla con las reglas de carácter general que emita la Comisión Nacional del Agua.
- b). Informar a la Comisión Nacional del Agua las descomposturas de su medidor dentro del término de treinta días hábiles contados a partir de que tuvieron conocimiento.

En caso de que no se pueda medir el volumen de agua descargada durante el trimestre, a falta de medidor o como consecuencia de la descompostura de éste por causas no imputables al contribuyente, el volumen a declarar será el promedio del volumen descargado durante los últimos cuatro trimestres; cuando sea por causas imputables al contribuyente el volumen a declarar no podrá ser inferior a la cuarta parte que resulte de aplicar el procedimiento previsto en el artículo 285, fracción I, incisos a) y d) de esta Ley.

Los contribuyentes a que se refiere la fracción I del artículo 277-B de esta Ley, cuya infraestructura de drenaje y alcantarillado esté conectada con otro contribuyente del mismo tipo y no se pueda identificar el volumen de descarga de cada uno de ellos, podrán determinarlo multiplicando el volumen descargado por los contribuyentes interconectados por la proporción de habitantes que corresponda al contribuyente, la cual se obtendrá de dividir el número de habitantes del contribuyente entre la totalidad de habitantes en las localidades o municipios interconectados en su red de alcantarillado, en términos del último Censo General de Población y Vivienda publicado por el Instituto Nacional de Estadística y Geografía.

Artículo 277-B.- El monto del derecho a pagar se determinará aplicando al volumen descargado durante el trimestre las siguientes cuotas por cada metro cúbico, según corresponda:

I. Por la descarga que realicen las entidades federativas, municipios, organismos paraestatales, paramunicipales y las empresas concesionarias que presten el servicio de alcantarillado en sustitución de las anteriores, atendiendo al tipo de cuerpo receptor aplicarán.

CUERPOS RECEPTORES		
Tipo A	Tipo B	Tipo C
\$1.15	\$1.69	\$2.53

II. Por la descarga que realicen las personas físicas y morales distintas a las señaladas en la fracción I de este artículo, atendiendo al tipo de cuerpo receptor aplicarán.

CUERPOS RECEPTORES		
Tipo A	Tipo B	Tipo C
\$14.17	\$20.83	\$31.25

III. Los contribuyentes a que se refiere la fracción II de este artículo, podrán optar por aplicar las siguientes cuotas a cada metro cúbico descargado atendiendo al tipo de cuerpo receptor en que realicen su descarga y a la actividad que la generó, siempre y cuando presenten previamente la información necesaria para acreditar la cantidad y calidad de sus descargas, que solicite la Comisión Nacional del Agua mediante reglas de carácter general.

Actividad	TIPO DE CUERPO RECEPTOR		
	A	B	C
<p>Descargas de comercio y servicios asimilables a las de servicios público urbano</p> <p>Generación, transmisión y distribución de energía eléctrica, suministro de gas por ductos al consumidor final; construcción; confección de alfombras y similares; confección de costales y productos textiles recubiertos de materiales sucedáneos; confección de prendas de vestir; confección de accesorios de vestir y otras prendas de vestir no clasificados en otra parte; impresión e industrias conexas; comercio, productos y servicios; transportes, correos y almacenamientos; transporte por ducto; servicios financieros y de seguros; servicios inmobiliarios y de alquiler de bienes muebles e intangibles; servicios profesionales, científicos y técnicos; servicios educativos; servicios de salud y de asistencia social; servicios de esparcimiento culturales y deportivos y otros servicios recreativos; servicios de alojamiento temporal y de preparación de alimentos y bebidas; servicios de reparación y mantenimiento; servicios personales, y servicios de apoyo a los negocios</p>	\$1.80	\$2.66	\$3.98
<p>Descargas preponderantemente biodegradables</p> <p>Cría y explotación de animales, aprovechamiento forestal, pesca y caza; industrias alimentaria, de bebidas y tabaco; industria de la madera; industria del papel, y fabricación de productos de cuero, piel y materiales sucedáneos</p>	\$4.57	\$6.74	\$10.10
	\$11.59	\$17.07	\$25.60

Descargas preponderantemente no biodegradables			
Minería de minerales metálicos, no metálicos y extracción de petróleo y gas; curtido y acabado de cuero y piel; fabricación de productos derivados del petróleo y del carbón; industria química; industria del plástico y del hule; fabricación de productos a base de minerales no metálicos; industrias metálicas básicas; fabricación de productos metálicos; fabricación de maquinaria y equipo; fabricación de equipo de computación, comunicación, medición y de otros equipos, componentes y accesorios electrónicos; fabricación de accesorios, aparatos eléctricos y equipo de generación de energía eléctrica; fabricación de equipo de transporte; fabricación de muebles, colchones y persianas, y otras industrias manufactureras; manejo de desechos y servicios de remediación			

Los contribuyentes cuya actividad que origina la descarga no esté comprendida en la tabla anterior, aplicarán la cuota establecida en este artículo para las descargas preponderantemente no biodegradables.

El monto del derecho a pagar será enterado por el contribuyente en los términos del artículo 283 de esta Ley.

Artículo 278.- Los contribuyentes a que se refieren las fracciones I y III del artículo 277-B de esta Ley, podrán acreditar contra el derecho del trimestre a su cargo la cantidad que resulte de aplicar el siguiente procedimiento:

I. Se deberán obtener las concentraciones de contaminantes de la descarga del contribuyente de sólidos suspendidos totales y demanda química de oxígeno, expresadas en miligramos por litro, mediante el muestreo y análisis a que se refiere el artículo 278-B de esta Ley.

II. A la concentración del contaminante, característica correspondiente a la actividad que generó la descarga del contribuyente prevista en la tabla siguiente, se le disminuirá la concentración del contaminante obtenida del análisis a que se refiere la fracción anterior.

Tipo de actividad	SST mg/l	DQO mg/l
Descargas de servicios público urbano	220	500

Servicio de alcantarillado prestado por entidades federativas, municipios, organismos paraestatales, paramunicipales y las empresas concesionadas para prestar dicho servicio en sustitución de las anteriores		
<p>Descargas de comercio y servicios asimilables a las de servicios público urbano</p> <p>Generación, transmisión y distribución de energía eléctrica, suministro de gas por ductos al consumidor final; construcción; confección de alfombras y similares; confección de costales y productos textiles recubiertos de materiales sucedáneos; confección de prendas de vestir; confección de accesorios de vestir y otras prendas de vestir no clasificados en otra parte; impresión e industrias conexas; comercio, productos y servicios; transportes, correos y almacenamientos; transporte por ducto; servicios financieros y de seguros; servicios inmobiliarios y de alquiler de bienes muebles e intangibles; servicios profesionales, científicos y técnicos; servicios educativos; servicios de salud y de asistencia social; servicios de esparcimiento culturales y deportivos y otros servicios recreativos; servicios de alojamiento temporal y de preparación de alimentos y bebidas; servicios de reparación y mantenimiento; servicios personales y; servicios de apoyo a los negocios</p>	360	1,000
<p>Descargas preponderantemente biodegradables</p> <p>Cría y explotación de animales, aprovechamiento forestal, pesca y caza; industrias alimentaria, de bebidas y tabaco; industria de la madera; industria del papel y; fabricación de productos de cuero, piel y materiales sucedáneos</p>	1,000	3,000
<p>Descargas preponderantemente no biodegradables</p> <p>Minería de minerales metálicos, no metálicos y extracción de petróleo y gas; curtido y acabado de cuero y piel;</p>	2,650	8,000

fabricación de productos derivados del petróleo y del carbón; industria química; industria del plástico y del hule; fabricación de productos a base de minerales no metálicos; industrias metálicas básicas; fabricación de productos metálicos; fabricación de maquinaria y equipo; fabricación de equipo de computación, comunicación, medición y de otros equipos, componentes y accesorios electrónicos; fabricación de accesorios, aparatos eléctricos y equipo de generación de energía eléctrica; fabricación de equipo de transporte; fabricación de muebles, colchones y persianas; otras industrias manufactureras; manejo de desechos y servicios de remediación		
-----------------------------------------------------------------------------------------------------------------------------------------------------------------------------------------------------------------------------------------------------------------------------------------------------------------------------------------------------------------------------------------------------------------------------------------------------------------------------------------------------------------------------------------------------------------------------------------------------------------------------------------------------------------------------	--	--

Los contribuyentes que opten por aplicar lo dispuesto en este artículo, deberán considerar las concentraciones de contaminantes señalados en la tabla anterior, que correspondan al mismo grupo respecto del cual aplicaron la cuota prevista en el artículo 277-B de esta Ley.

III. Al resultado obtenido de la fracción anterior, se le aplicará el factor de acreditamiento que corresponda al tipo del cuerpo receptor donde se efectuó la descarga y al contaminante respectivo conforme a la siguiente tabla:

Contaminante	Tipo de cuerpo receptor		
	A	B	C
SST	\$0.00182	\$0.00269	\$0.00403
DQO	\$0.00080	\$0.00118	\$0.00177

El factor de acreditamiento, se actualizará en los términos del artículo 1o. de esta Ley.

IV. El resultado obtenido de la operación señalada en la fracción anterior se multiplicará por el volumen descargado en el trimestre.

V. La cantidad resultante conforme a la fracción anterior se sumará con el monto obtenido al aplicar el procedimiento previsto en este artículo para el otro contaminante, obteniendo así la cantidad a acreditar contra el derecho del trimestre a cargo del contribuyente que se determine conforme a las fracciones I y III del artículo 277-B de esta Ley, según corresponda.

El monto a acreditar se aplicará únicamente contra el derecho a cargo que corresponda al mismo punto de descarga que originó dicho beneficio.

VI. La cantidad que resulte después de aplicar el acreditamiento será el derecho a pagar.

El contribuyente que opte por aplicar el acreditamiento previsto en este artículo, deberá acompañar a la declaración del trimestre que corresponda el reporte emitido por el laboratorio referido en el artículo 278-B de esta Ley.

El monto del derecho a pagar será enterado por el contribuyente en los términos del artículo 283 de esta Ley.

Artículo 278-A.- Los cuerpos de propiedad nacional, receptores de las descargas de aguas residuales, se clasifican como sigue:

CUERPOS RECEPTORES TIPO "A":

Todos los que no se señalan como tipos B o C; así como los suelos y terrenos referidos en el artículo 276 de esta Ley.

Tratándose de las descargas efectuadas desde plataformas marinas o fuentes móviles se aplicarán las cuotas establecidas para los cuerpos receptores tipo A.

CUERPOS RECEPTORES TIPO "B":

Aguascalientes: Río San Pedro en los municipios de Aguascalientes, Rincón de Romos, Jesús María, San Francisco de los Romo, Pabellón de Arteaga, Tepezala y Cosío; Ríos Malpaso, Manzano, La Labor y Calvillo, Arroyos Rincón Verde, Ojocaliente y Cebolletas en el municipio de Calvillo; Río Blanco y Río Prieto en el municipio de San José de Gracia; Río Pabellón en los municipios de Pabellón de Arteaga y Rincón de Romos; Arroyos, El Saucillo, El Túnel y Las Burras en el municipio de Rincón de Romos; Río Santiago y Arroyo Ojo Zarco en el municipio de Pabellón de Arteaga; Río Morcinique en los municipios de Jesús María y Aguascalientes; Arroyos Las Víboras, San Nicolás, La Escondida, Salto de Montoro (Las Venas), La Pileta (Peñuelas), y La Chavena en el municipio de Aguascalientes; Arroyos La Concepción y San José de Guadalupe en el municipio de Jesús María; Arroyo Piedras Negras en el municipio de Asientos; Río Chicalote en los municipios de Asientos, San Francisco de los Romo y Jesús María; Arroyo San Francisco en los municipios de Aguascalientes y El Llano; Río Gil en los municipios de Jesús María y Calvillo.

Baja California: Arroyos Doña Petra, Aguajito, Ensenada, San Carlos, Las Ánimas, El Gallo, Cuatro Milpas, El Sauzal, El Carmen, San Vicente, Salado, San Rafael, San Telmo, Santo Domingo, Las Escopetas, Aguachiquita, Nueva York, San Simón, El Socorro, El Rosario, La Misión y Las Amarillas en el municipio de Ensenada; Arroyos Las Palmas, San Pablo, San José y Cañada Joe Bill y Río Tecate en el municipio de Tecate; Arroyos Las Palmas, Sainz, La Meza, México Lindo, Sánchez Taboada, Lázaro Cárdenas, Camino Verde, Agua Caliente, Matanuco, El Florido, Cerro Colorado, Presidentes, Gato Bronco, Sistema Álamo, Alamar, La Pechuga, Aviación o Pesteje, Aguaje de la Tuna, Cañón del Sol, Matadero, E. Zapata, Sistema Centro, Los Laureles, San Antonio de los Buenos, Río Tijuana en el municipio de Tijuana; Ríos Nuevo, Colorado y Hardy y Arroyo Las Amarillas en el municipio de Mexicali; Arroyos Guawatay y El Descanso en el municipio de Playas de Rosarito; Bahías San Francisquito o Luis Gonzaga, De Los Ángeles, Camalú, Todos Santos, San Quintín y San Felipe Punta Estrella en el municipio de Ensenada; Costa de Tijuana en el municipio de Tijuana; Bahía de San Felipe-Punta Estrella y Golfo de Santa Clara en el municipio de Mexicali; Costa de Rosarito en el municipio de Playas de Rosarito.

Baja California Sur: Arroyos San José de Gracia, La Purísima, San Isidro, Paso Hondo, Comondú, Santo Domingo y Las Bramonas en El municipio Comondú; Arroyos La Paz, San Bartolo, Los Gatos y San Antonio en el municipio de la Paz; Arroyos Boca de la Sierra, San Bartolo, Agua Caliente,

Miraflores, Caduaño y San Jorge en el municipio de Los Cabos; Arroyos San José de Magdalena, Santa Águeda, Las Parras y Liguí en el municipio de Loreto; Bahías Santa María, San Juanico, Las Barrancas, La Poza Grande y Magdalena, Punta Santo Domingo y Puerto San Andresito en el municipio Comondú; Bahías Tortugas, San Cristóbal, Asunción, San Hipólito, Ballenas, Santa Inés, Santa Rosalía, San Bruno, Concepción y Santa Ana, Puerto Escondido, Ensenada La Escondida, Punta Malarrimo y Punta Abreojos en el municipio de Mulegé; Bahías Santa Marina, Las Almejas, La Paz, La Ventana, Los Muertos, Las Palmas y Plutarco Elías Calles, Ensenadas San Juan de La Costa y Las Cruces, Punta Pescadero, Boca El Carrizal y Punta Lobos, en el municipio de la Paz; Bahías Migriño, San Lucas y San José del Cabo, Boce de La Vinorama, Cabos Pulmo, La Ribera y Los Frailes en el municipio de los Cabos; Bahías Loreto, Juncalí y Liguí, Ensenadas Blanca, Agua Verde y Tembabichi, Puerto Escondido, en el municipio de Loreto.

Campeche: Río Champotón en el municipio de Champotón; Laguna de Silvituc en el municipio de Calakmul; Río Palizada en el municipio de Palizada; Ríos Mamantel y Candelaria en los municipios de El Carmen y Escárcega; Río Chumpán en el municipio de El Carmen; Acuífero de la Península de Yucatán en los nueve municipios del Estado; Zona Costera del Estado de Campeche en los municipios de El Carmen, Tenabo, Hecelchakán, Calkiní, Champotón y Campeche.

Coahuila: Río Bravo en los municipios de Ocampo, Acuña, Jiménez, Piedras Negras, Nava, Guerrero e Hidalgo; Arroyo Las Vacas en el municipio de Acuña; Río San Diego en los municipios de Zaragoza y Jiménez; Río San Rodrigo en los municipios Zaragoza, Jiménez y Piedras Negras; Arroyo el Tornillo en el municipio de Piedras Negras; Río Escondido en los municipios de Zaragoza, Nava y Piedras Negras; Río San Juan de Sabinas en los municipios de Múzquiz y San Juan de Sabinas; Río Álamos en los municipios de Múzquiz y San Juan de Sabinas; Río Sabinas en los municipios de San Juan de Sabinas, Sabinas, Progreso y Juárez; Río Salado de los Nadadores en los municipios de Lamadrid, Sacramento, Nadadores, San Buenaventura, Escobedo, Progreso y Juárez; Río Salado en el municipio de Juárez; Río Monclova en el municipio de Monclova; Río Nazas en los municipios de Torreón, Francisco I. Madero y San Pedro de las Colonias; Río Aguanaval en los municipios de Torreón, Matamoros y Viesca; Tanques Genty y Aguilereño en el municipio de Viesca.

Colima: Arroyos San José y Punta de Agua en el municipio de Manzanillo, Arroyo Zacualpan en el municipio de Comala; Río Colima en los municipios de Cuauhtémoc y Villa de Álvarez.

Chiapas: Río Grijalva y sus afluentes en los municipios de Berriozábal, La Concordia, Tzimol, Venustiano Carranza, Socoltenango, Acala, Totolapa, Chiapilla, Tuxtla Gutiérrez, San Fernando, Chicoasén, Osumacinta, Copainalá, Ocozacoautla de Espinoza y Tecpatán; Ríos Santo Domingo y Grijalva en el municipio de Chiapa de Corzo; Río Sabinal y sus afluentes en el municipio de Tuxtla Gutiérrez; Río Frío en los municipios de San Cristóbal de Las Casas, San Lucas y Chiapilla; Río La Venta-Soyatenco en los municipios de Cintalapa, Jiquipilas y Ocozacoautla de Espinoza; Río Santo Domingo en los municipios de Villacorzo, Villaflores, Chiapa de Corzo y Suchiapa; Río Coatán en los municipios de Tapachula y Mazatán; Acuífero Cintalapa en los municipios de Cintalapa y Jiquipilas; Acuífero Tuxtla en los municipios de Tuxtla Gutiérrez, Chiapa de Corzo, Suchiapa, Berriozábal y Acalá; Acuífero Comitán en los municipios de Comitán de Domínguez, Las Margaritas, La Independencia, Altamirano y Teopisca; Acuífero San Cristóbal en los municipios de San Cristóbal de Las Casas e Ixtapa; Acuífero Arriaga-Pijijiapan en los municipios de Arriaga, Tonalá y Pijijiapan; Acuífero Acapetahua en los municipios de Mapastepec, Acapetahua, Villa Comaltitlán, Acacoyagua y Escuintla; Acuífero Soconusco en los municipios de Tapachula, Suchiate, Metapa, Tuxtla Chico, Mazatán, Huixtla y Frontera Hidalgo; Mar Muerto en los municipios de Arriaga y Tonalá.

Chihuahua: Río Conchos en los municipios de Carichi, Nonoava y Bocoyna; Río Casas Grandes en el municipio de Ignacio Zaragoza; Río Santa María en el municipio de Bachíniva; Río Papigochi en el

municipio de Temosachi; Río San Pedro en el municipio de Cusihiuriachi; Río Mayo en los municipios de Chinipas y Moris; Río Chinipas en los municipios de Chinipas, Guazapares y Uruachi; Río Urique en los municipios de Batopilas, Guachochi y Urique; Río San Miguel en los municipios de Balleza, Batopilas, Guachochi y Morelos, Ríos Sinaloa, Mohinora y Chinatu en los municipios de Guadalupe y Calvo; Río Septentrión en los municipios de Temoris y Urique; Río Moris en los municipios de Ocampo y Moris; Río Candameño en el municipio de Ocampo; Ríos Balleza, Porvenir y Agujas en el municipio de Balleza; Río Nonoava en el municipio de Nonoava; Río Los Loera en los municipios de Guadalupe y Calvo; Río Oteros en el municipio de Bocoyna; Río Batopilas en los municipios de Batopilas y Guachochi; Río Verde en los municipios de Guerrero y Temosachi; Ríos Aros y Tutuaca en los municipios de Temosachi y Madera.

Distrito Federal: Río Magdalena en la Delegación Magdalena Contreras.

Durango: Río Saucedá en los municipios de Durango y Canatlán; Río Nazas en los municipios de Cuencamé, Indé, El Oro, Rodeo, Nazas, Lerdo y Gómez Palacio; Río Santiago en los municipios de Durango, Canatlán y Santiago Papasquiario; Río Tepehuanes en los municipios de Tepehuanes y Santiago Papasquiario; Río Ramos en los municipios de Santiago Papasquiario, El Oro e Indé; Río Sextín (El Oro) en los municipios de Tepehuanes, Guanaceví, San Bernardo, El Oro e Indé; Río San Juan en los municipios de Pánuco de Coronado, San Juan del Río y Rodeo; Río del Peñón o Covadonga en los municipios de Peñón Blanco y Nazas; Arroyo Cuencamé en el municipio de Cuencamé; Río Tamazula en los municipios de Canelas, Tamazula y Topia; Río San Lorenzo en los municipios de Santiago Papasquiario, Tamazula y Canelas; Río Piaxtla en los municipios de Durango y San Dimas; Río Presidio en los municipios de Durango, Pueblo Nuevo y San Dimas; Ríos El Tunal y Santiago Bayacora en los municipios de Durango y Mezquital; Río Durango en los municipios de Durango y Nombre de Dios; Río Acaponeta en los municipios de Durango y Pueblo Nuevo; Río Humaya en los municipios de Guanaceví, Tepehuanes, Tamazula, Canelas y Topia; Río Florido en los municipios de Hidalgo, Indé, Ocampo y San Bernardo; Arroyo Cerro Gordo en el municipio Hidalgo; Río Mezquital en los municipios de Mezquital y Nombre de Dios, Río Súchil en los municipios de Nombre de Dios, Vicente Guerrero y Súchil; Río Poanas en el municipio de Poanas; Río Baluarte en el municipio de Pueblo Nuevo; Río Verde en el municipio de San Dimas; Río Habitas en los municipios de San Dimas y Tamazula; Río Graseros en los municipios de Súchil, Vicente Guerrero y Nombre de Dios; Arroyos Seco y Acequia Grande en el municipio de Durango; Río Aguanaval en los municipios de Santa Clara, Cuencamé, Poanas, San Juan Guadalupe y Simón Bolívar; Río Los Remedios en los municipios de Otáez y Tamazula; Río San Juan de Camarones en los municipios de Santiago Papasquiario y Canelas, Río San Gregorio en el municipio de Santiago Papasquiario; Río El Presidio en el municipio de Otáez; Arroyo San Juan en el municipio de Durango; Arroyos Pánuco y Las Casas en el municipio de Pánuco de Coronado; Arroyo El Gato en el municipio de Nuevo Ideal; Arroyo Guanaceví en el municipio de Guanaceví; Arroyo San Bernardo en el municipio de San Bernardo; Arroyos Las Pilitas y La Unión en el municipio de Indé; Arroyo Coneto en el municipio de Coneto de Comonfort; Arroyos Santa María y La Parrita en el municipio de El Oro; Arroyo Cuevecillas en el municipio de Canelas; Arroyo San Ignacio en el municipio de Tamazula; Río Topia en los municipios de Canelas y Topia; Arroyo Prieto en los municipios de Canatlán y Nuevo Ideal; Río Santa Clara (Río Santiago) en el municipio de Santa Clara; Río La Villa (Nombre de Dios) y Arroyo La Ciénega en el municipio de Nombre de Dios; Arroyo El Álamo en el municipio de Peñón Blanco; Arroyos La Rosilla y Quebrada El Salto en el municipio de Pueblo Nuevo; Arroyo El Mimbres en el municipio de Canatlán.

Estado de México: Río Amanalco en el municipio de Amanalco.

Guanajuato: Río Lerma en los municipios de Acámbaro, Salvatierra, Jaral del Progreso, Salamanca, Valle de Santiago, Pueblo Nuevo, Abasolo, Huanímaro y Pénjamo; Arroyos La Patiña, El Calvillo y Los Castillos en el municipio de León; Arroyos Santa Ana y Llano Largo en el municipio de Guanajuato.

Guerrero: Río La Cofradía en el municipio de La Unión de Isidoro Montes de Oca; Río La Unión y sus afluentes directos: Ríos San Cristóbal y Las Juntas en los municipios de la Unión de Isidoro Montes de Oca y Coahuayutla de José María Izazaga; Río Pantla en el municipio de Teniente José Azueta; Río Ixtapa en los municipios de José Ma. Izazaga y La Unión; Río San Jeronimito en los municipios de Teniente José Azueta y Petatlán; Ríos Petatlán y Coyuquilla en el municipio de Petatlán; Ríos San Luis y Tecpan en el municipio de Tecpan de Galeana; Río Tecpan y su afluente directo el Río Chiquito en los municipios de Tecpan de Galeana y Atoyac de Álvarez; Río Atoyac en los municipios de Atoyac de Álvarez y Benito Juárez; Río Piloncillo afluente del Río Atoyac en el municipio de Atoyac de Álvarez; Río Coyuca y su afluente directo el Río La Hamaca o Aguas Blancas en el municipio de Coyuca de Benítez; Río la Sabana, Arroyos El Camarón, Aguas Blancas, Garita, Costa Azul, Deportivo e Icacos en el municipio de Acapulco de Juárez; Río Papagayo en los municipios de Acapulco de Juárez, San Marcos, Juan R. Escudero y Chilpancingo de los Bravo y sus afluentes: Río Omitlán en los municipios de Juan R. Escudero y Tecoanapa; Río San Miguel en el municipio de Chilpancingo de Los Bravo; Río La Unión en los municipios de Quechultenango, Tlacoapa, Tecoanapa y Acatepec; Río Azul en el municipio de Quechultenango; Río Huacapa en los municipios de Chilpancingo de Los Bravo, Quechultenango y Mochitlán; Ríos Cortés y La Estancia en el municipio de San Marcos; Río Nexpa los municipios de Cruz Grande y Ayutla de Los Libres y sus afluentes directos: Ríos Sauces, Tecoanapa y Tlatenango en los municipios de Tecoanapa y Ayutla de los Libres, Río Ayutla en los municipios de Tecoanapa, Acatepec y Ayutla de los Libres; Río Copala en los municipios de Copala y Cuauhtepic y sus afluentes directos: Río Cuauhtepic en el municipio de Cuauhtepic, Río Concordia en los municipios de Cuauhtepic, San Luis Acatlán y Ayutla de Los Libres, Río Yautepec en los municipios de Cuauhtepic y San Luis Acatlán; Río Marquelia en los municipios de Cuajinicuilapa, Azoyú y San Luis Acatlán y sus afluentes: Río Juchitán en el municipio de Azoyú y Río Chiquito en el municipio de San Luis Acatlán; Río Quetzala en los municipios de Cuajinicuilapa, Ometepec, Iqualapa y Metlatonoc y sus afluentes directos: Río Cortijos en el municipio de Cuajinicuilapa, Río Santa Catarina en los municipios de Cuajinicuilapa, Ometepec, Xochistlahuaca y Tlacoachistlahuaca; Río Balsas en los municipios de Copalillo, Mártir de Cuilapa, Eduardo Neri, Cuetzalapa del Progreso, Tepecuacuilco, Apaxtla, San Miguel Totolapan, Arcelia, Tlapehuala, Pungarabato, Coyuca de Catalán, Zirándaro, Coahuayutla y La Unión de Isidoro Montes de Oca y sus afluentes directos: Río Tlapaneco en los municipios de Tlapa de Comonfort, Xalpatláhuac, Alpoyeca, Huamuxtitlán, Xochihuehuatlán, Olinalá y Copalillo, Río Mitlancingo en los municipios de Atlistac, Olinalá, Ahuacuotzingo y Copalillo, Río Amacuzac en los municipios de Atenango del Río y Copalillo, Río Tlapehualapa o Atzacualoya en los municipios de Zitlala y Copalillo, Río Apango en los municipios de Mártir de Cuilapa y Tixtla de Guerrero; Río Tepecuacuilco en los municipios de Tepecuacuilco de Trujano y Eduardo Neri; Río Cañón del Zopilote en el municipio de Eduardo Neri y su afluente directo el Río Huacapa en los municipios de Eduardo Neri y Leonardo Bravo, Río Cocula o Iquala en los municipios de Cocula, Eduardo Neri e Iquala de La Independencia, y sus afluentes directos Río Ahuehupán en los municipios de Iquala de La Independencia y Teloloapan, Río los Sabinos en los municipios de Cocula, Teloloapan, Iquala de La Independencia e Ixcateopan de Cuauhtémoc; Río Cuetzala en el municipio de Cuetzala del Progreso; Río Coatepec en el municipio de Gral. Heliodoro Castillo; Río Oxtotitlán en los municipios de Teloloapan y Apaxtla; Río Ototlán o Truchas o Tetela en los municipios de Gral. Heliodoro Castillo y San Miguel Totolapan, y su afluente directo el Río Yextla en el municipio de Gral. Heliodoro Castillo; Río Pesoapa en los municipios de Teloloapan, Apaxtla y Arcelia; Río Poliutla o San Pedro o Palos Altos en los municipios de Tlapehuala, Tlalchapa, Arcelia y Gral. Canuto A. Neri, y sus afluentes el Río Santo Niño y Río Arcelia en el municipio de Arcelia; Río Tlalchapa en el municipio de Tlalchapa; Río Ajuchitlán en el municipio de Ajuchitlán del Progreso y sus afluentes: Río Minero en el municipio de San Miguel Totolapan y Río La Esperanza en el municipio de Ajuchitlán del Progreso; Río Amuco o Tamacua o El Coyol en los municipios de Ajuchitlán del Progreso y Coyuca de Catalán y sus afluentes directos: Río Cuirio o Hacienda de Dolores y Río Tarétaro o Las Trojas en el municipio de Coyuca de Catalán; Río Cutzamala en los municipios de Cutzamala de Pinzón y Pungarabato, y sus afluentes:

Río Ixtapan y Palmar Grande en el municipio de Cutzamala de Pinzón; Río del Oro o Frío en los municipios de Coyuca de Catalán y Zirándaro, y sus afluentes directos: Río San José y Arroyo El Chivo en el municipio de Zirándaro; Ríos Santa Rita y San Antonio en el municipio de Coahuayutla; Bahías de Zihuatanejo e Ixtapa en el municipio de Teniente José Azueta; Bahía de Puerto Marqués y Bahía de Acapulco en el municipio de Acapulco de Juárez.

Hidalgo: Río Calabozo en el municipio de Huautla; Río Atlapexco en el municipio de Atlapexco; Río Candelaria en el municipio de Tlanchinol; Ríos Candelaria, Chinguiñoso, Malilla, Tahuizán y Tecoloco en el municipio de Huejutla de Reyes; Río Claro en los municipios de Juárez, Hidalgo, Molango y Chapulhuacán.

Jalisco: Río Ayuquila o Armería en los municipios de Tolimán, Tuxcacuesco y Zapotitlán; Río Manantlán o San José en el municipio de Autlán; Río Chico o Mezquitic o Bolaños en los municipios de Mezquitic, Villa Guerrero y Bolaños; Río Santiago en los municipios de Ocotlán, Poncitlán, Zapotlán del Rey y Chapala; Canal de Atequiza en los municipios de Chapala, Iztlahuacán de los Membrillos, Poncitlán, Tlajomulco de Zúñiga y Tlaquepaque; Río San Pedro o Verde en los municipios de Teocaltiche, Villa Hidalgo, Jalostotitlán, Mexxicacán, Villa Obregón, Valle de Guadalupe, Yahualica, Cuquío, Tepatitlán de Morelos, Acatic, Zapotlanejo e Ixtlahuacán del Río; Arroyo Cuixtla en el municipio de San Martín de Bolaños y San Cristóbal de la Barranca; Río Lerma en los municipios de Degollado, Ayotlán, Jamay y La Barca; Ríos Tomatlán y María García en el municipio de Tomatlán; Arroyos Las Amapas y El Nogalito y Ríos Cuale y Mismaloya en el municipio de Puerto Vallarta; Arroyo Chamela y Ríos Cuitzmala y Purificación en el municipio de La Huerta; Río Tecolote o Carmesí en el municipio de Casimiro Castillo; Río Zula o Los Sabinos en los municipios de Tototlán y Ocotlán; Arroyo San Marcos en el municipio de Chapala; Río La Pasión en el municipio de Tizapán El Alto; Río Calderón en los municipios de Tepatitlán y Acatic; Río El Valle en el municipio del Valle de Guadalupe; Río El Jihuite en el municipio de Tepatitlán de Morelos; Río Bramador en los municipios de Tomatlán y Talpa de Allende; Río San Juan de los Lagos en el municipio de San Juan de los Lagos.

Michoacán: Ríos Chilchota y Duero en el municipio de Chilchota; Río Cupatitzio en los municipios de Uruapan y Gabriel Zamora; Río Zitácuaro aguas arriba de La Presa del Bosque en el municipio de Zitácuaro; Río Balsas en los municipios de Arteaga y Lázaro Cárdenas; Río Lerma en los municipios de José Sixto Verduzco, Angamacutiro, Penjamillo, Numarán, La Piedad, Yurécuaro, Tanhuato, Vista Hermosa y Briseñas; Ríos Tirio y Tiripetío en el municipio de Morelia.

Morelos: Río Tembembe en el municipio de Miacatlán (hasta la derivadora Perritos); Río Apatlaco en su parte alta en los municipios de Huitzilac, Cuernavaca y Temixco; Arroyos Chalchihuapan, Zompantle, Ahutlán, Atzingo, El Tecolote, El Mango y El Túnel en el municipio de Cuernavaca; Arroyo Chapultepec en los municipios de Cuernavaca y Temixco; Arroyos Los Arquillos, Pilcaya y El Limón en el municipio de Temixco.

Nayarit: Río Acaponeta en los municipios de Huajicori, Acaponeta y Tecuala; Río San Pedro en los municipios de El Nayar, Huajicori, Ruiz, Rosamorada, Tuxpan y Santiago Ixcuintla; Río Santiago en los municipios de La Yesca, Ixtlán del Río, Jala, Santa María del Oro, El Nayar, Tepic, Santiago Ixcuintla y San Blas; Río Mololoa en los municipios de Santa María del Oro, Xalisco y Tepic; Río Cañas en los municipios de Huajicori y Acaponeta; Bahía de Matanchén en el municipio de San Blas; Ensenada del Toro en el municipio de Compostela.

Nuevo León: Río San Juan en los municipios de Santiago, Cadereyta Jiménez, General Terán, China, General Bravo, Los Ramones, Doctor Coss, Los Aldamas; Río Pilón en los municipios de Galeana, Rayones, Montemorelos; Río Santa Catarina en los municipios de Santiago, Santa Catarina, San Pedro Garza García, Monterrey, Guadalupe, Juárez, Cadereyta Jiménez; Río La Silla en los municipios

de Monterrey, Guadalupe; Ríos Blanquillo y Ramos, Arroyo Mireles en el municipio de Allende; Arroyo La Chueca en el municipio de Santiago; Arroyo Mohinos en el municipio de China; Río Pablillo en los municipios de Galeana, Iturbide y Linares; Río Camacho o Hualahuises en los municipios de Hualahuises y Linares; Canal Sotolar en el municipio de Linares; Ríos Salado y Bravo en el municipio de Anáhuac; Río Blanco en los municipios de General Zaragoza y Aramberri.

Oaxaca: Río Manialtepec en los municipios de San Pedro Tututepec y Santo Reyes Nopala; Río Mixteco en el municipio de Huajuapán de León; Río Tehuantepec en los municipios de Santo Domingo Tehuantepec y San Blas Atempa; Acuífero Valles Centrales en la Región Valles Centrales del Estado; Bahías de Huatulco en el municipio de Santa María Huatulco; Bahía de Salina Cruz y Golfo de Tehuantepec en el municipio de Salina Cruz; Bahía La Ventosa en el municipio de Salina Cruz, Océano Pacífico en las costas de Puerto Escondido en el municipio de San Pedro Mixtepec.

Puebla: Río Pantepec en los municipios de Pantepec y Metlatoyuca; Río Acalmán en los municipios de Naupan, Tlacuilotepec, Tlaxco, Honey, Pahuatlán y Jalpan; Río San Marcos en los municipios de Naupan, Tlacuilotepec, Xicotepec, y Jalpan; Río Necaxa en los municipios de Nuevo Necaxa, Tlaola, Zihuateutla y Jopala; Río Amixtlán en los municipios de Zihuateutla, Xicotepec, Jalpan y Venustiano Carranza; Río Cozapa en los municipios de Tlaola, Tlapacoya y Jopala; Río Agrio en los municipios de Zacatlán y Chignahuapan; Río Ajajalpan en los municipios de Chignahuapan, Zacatlán, Tepetzintla, Ahuacatlán, Chiconcuautla, Tlapacoya, San Felipe Tepatlán, Hermenegildo Galeana y Jopala; Río Zempoala en los municipios de Tetela de Ocampo, San Esteban Cuautempan, Huitzilán, Zapotitlán de Méndez, Zoquiapan, Atlequizayan, Caxhuacan, Huehuetla, Tuzamapan de Galeana y Tenampulco; Río Apulco en los municipios de Ixtacamaxtitlán, Santiago Zautla, Xochiapulco, Zacapoaxtla, Nauzontla, Xochitlán de Vicente Suárez, Cuetzalán del Progreso, Yaonahuac, Ayotoxco de Guerrero y Tenampulco; Río María de la Torre en los municipios de Teziutlán, Xiutetelco, Hueytamalco y Acateno; Río Tilapa en los municipios de Chichiquila y Quimixtlán; Río Huizilapan en los municipios de Tlachichuca, Chichotla y Quimixtlán; Río Atoyac en los municipios de Tlahuapan, San Miguel Xoxtla, San Juan Cuautlancingo y Puebla y sus afluentes directos: Arroyo Tlapalac en San Miguel Xoxtla; Barranca Guadalupe, Barranca del Conde, Barranca San Jerónimo en el municipio de Puebla; Arroyo Rabanillo en los municipios de San Pedro Cholula y Puebla; Arroyo Zapatero en los municipios de San Andrés Cholula y Puebla; Río San Francisco, Arroyo Maravillas y Barranca Xaltonac en el municipio de Puebla; Río Alseseca en el municipio de Puebla y sus afluentes directos: Barranca San Sebastián, Barranca Manzanilla, Barranca San Antonio en el municipio de Puebla y Barranca San Diego en los municipios de Amozoc y Puebla; Río Nexapa en los municipios de San Nicolás de los Ranchos y Nealtican; Río Axamilpa en los municipios de Ixcaquixtla y Tepexi de Rodríguez; Río Atoyac (cuenca baja) en los municipios de Tzicatlacoyan, Atoyatempan, Huatlatlahuaca, Coatzingo, Ahuatlán, Cuayuca de Andrade, Tehuitzingo, Chiautla de Tapia y Santa María Cohetzala.

Querétaro: Río Jalpan en los municipios de Jalpan de Serra, Pinal de Amoles y Arroyo Seco; Río Extoraz, en los municipios de Tolimán, Peñamiller, Pinal de Amoles y Jalpan de Serra; Río Tolimán en los municipios de Colón y Tolimán; Arroyo Arenal en el municipio de Querétaro; Río Huimilpan en los municipios de Huimilpan, Querétaro y Corregidora; Río Santa María en los municipios de Arroyo Seco y Jalpan de Serra; Río Querétaro en los municipios de Querétaro y El Marqués.

Quintana Roo: Arroyos Huay Pix y Milagros, Lagunas Milagros, Guerrero y Bacalar, Bahía de Chetumal y Río Hondo o Azul o Santa María en el municipio Othón P. Blanco; Arroyos "Canal Nizuc" y "Canal Playa Linda" en el municipio de Benito Juárez.

San Luis Potosí: Río Verde en los municipios de Armadillo de Los Infante, San Nicolás Tolentino, Villa Juárez, Cerritos, Guadalcázar, Rioverde, Rayón, Cárdenas, Santa Catarina, Ciudad Fernández, San Cirio de Acosta, Lagunillas, Tamasopo, Villa de Zaragoza, Santa María del Río, Alaquines y Ciudad

del Maíz; Ríos Gallinas y Tamasopo en los municipios de Cárdenas, Rayón, Tamasopo, Ciudad Valles y Aquismón; Río Valles en los municipios de El Naranjo, Ciudad Valles, Ciudad del Maíz y Tamuín; Río Tampaón en los municipios de Tamasopo, Aquismón, Ciudad Valles y Tamuín; Río Coy en los municipios de Aquismón, Tancanhuitz de Santos, Tanlajás y Ciudad Valles; Río Amajac en el municipio de Tamazunchale; Río Moctezuma en los municipios de Tamazunchale, Axtla de Terrazas, Coxcatlán, Tampamolón de Corona, San Vicente Tancuayalab, Tamuín, Tanquián de Escobedo, Huehuetlán, Tancanhuitz de Santos, San Martín Chalchicuautla, Xilitla y Tanlajás; Río Choy en el municipio de Tamuín; Río Santa María en los municipios de Tierra Nueva, Santa María del Río, Villa de Reyes, Lagunillas, Aquismón, Santa Catarina, Zaragoza, Río Verde y San Cirio de Acosta.

Sinaloa: Río Fuerte en los municipios El Fuerte y Ahome; Ríos Culiacán, San Lorenzo y Tamazula en el municipio de Culiacán; Río Humaya en los municipios Badiraguato y Culiacán; Río Cañas en el municipio de Escuinapa; Río Sinaloa en los municipios de Sinaloa y Guasave; Río Baluarte en el municipio de Rosario; Río Piaxtla en el municipio San Ignacio; Río Elota en el municipio de Elota; Bahía de Mazatlán y Río Presidio en el municipio de Mazatlán.

Sonora: Río Colorado en el municipio de San Luis Río Colorado; Río Sonoyta en el municipio General Plutarco Elías Calles; Río Altar en los municipios de Sáric, Nogales, Tubutama, Atil, Oquitoa y Altar; Río Magdalena y sus afluentes, Arroyos Cocóspera, Coyotillo, Bambuto y Los Alisos, en los municipios de Imuris, Benjamín Hill, Nogales, Santa Cruz, Trincheras, Magdalena y Santa Ana; Río Asunción y sus afluentes Arroyos Seco, El Sasabe y El Plomo en el municipio de Caborca; Río Sonora y sus afluentes Río San Miguel de Horcasitas, Río Zanjón y Río Bacanuchi en los municipios de Aconchi, Arizpe, Bacoachi, Banamichi, Baviácora, Benjamín Hill, Cananea, Carbo, Cucurpe, Hermosillo, Opodepe, Rayón, San Felipe de Jesús, San Miguel de Horcasitas y Ures; Río Matape y sus afluentes en los municipios de La Colorada, Empalme, Guaymas, Mazatán y Villa Pesqueira; Río Yaqui y sus afluentes: Ríos Bavispe, Aros, Nacori, Sahuaripa, Agua Prieta, Fronteras, Negro, Chico, Bacanora, Moctezuma y Suaqui y sus Arroyos más importantes en los municipios de Agua Prieta, Arivechi, Bacadehuachi, Bacanora, Bacerac, Bacum Bavispe, Cajeme, La Colorada, Cumpas, Divisaderos, Fronteras, Granados, Guaymas, Huachineras, Huasabas, Moctezuma, Naco, Nacozari de García, Nacori Chico, Onavas, Quiriego, Rosario, Sahuaripa, San Ignacio Río Muerto, San Javier, San Pedro de la Cueva, Soyopa, Suaqui Grande, Tepache, Villa Hidalgo, Villa Pesqueira y Yécora; Río Mayo y sus afluentes Arroyos Los Cedros y Quiriego en los municipios de Álamos, Navojoa, Etchojoa Huatabampo, Navojoa, Quiriego y Rosario; Arroyo Cócoraque en los municipios de Benito Juárez y Quiriego; Río San Pedro en los municipios de Cananea, Naco y Santa Cruz; Río Santa Cruz en los municipios de Nogales y Santa Cruz; Drenes Agrícolas, Dren T-O, Yavaros, Moroncárit, Las Ánimas, Dren K y Dren L en los municipios de Etchojoa, Huatabampo y Navojoa; Drenes Agrícolas del Valle del Yaqui en los municipios de Bacum, Benito Juárez, Cajeme, Etchojoa, Guaymas y San Ignacio Río Muerto; Canales de Riego, Canal Principal Alto en los municipios de Benito Juárez, Cajeme y Navojoa; Canal Principal Bajo en los municipios de Benito Juárez y Cajeme; Canal Principal Bajo en los municipios de Benito Juárez y Cajeme; Canal Principal Margen Izquierda en los municipios de Etchojoa, Huatabampo y Navojoa; Zona Costera en el tramo comprendido desde el Golfo de Santa Clara hasta la Bahía San Jorge en los municipios de San Luis Río Colorado y Puerto Peñasco; Bahías Kino, Kumkaak y San Agustín en el municipio de Hermosillo; Bahía de Lobos en el municipio de San Ignacio Río Muerto; Bahías de Guaymas, San Carlos y Guásimas en el municipio de Guaymas; Bahía de Empalme en el municipio de Empalme; Bahías Santa Bárbara, Huatabampito y Yavaros en el municipio de Huatabampo.

Tabasco: Ríos Carrizal y Grijalva en el municipio del Centro; Río Puxcatán en los municipios de Macuspana y Tacotalpa; Río Tacotalpa en el municipio de Tacotalpa; Río Teapa de La Sierra en el municipio de Teapa.

Tamaulipas: Río Barberena en los municipios de Aldama y Altamira; Dren San Mamerto en los municipios de Jiménez y Abasolo, Río Bravo en los municipios de Nuevo Laredo, Guerrero, Camargo, Mier, Miguel Alemán, Gustavo Díaz Ordaz, Reynosa, Río Bravo y Matamoros; Canal Soliseño en el municipio de Matamoros; Río Conchos en los municipios de Burgos, San Fernando y Méndez; Arroyo Burgos en el municipio de Burgos; Río Pilón en los municipios de Mainero, Villagrán, Hidalgo, San Carlos y Padilla; Río Purificación en los municipios de Güémez e Hidalgo; Río San Marcos en los municipios de Victoria y Güémez; Río Soto La Marina en el municipio de Soto La Marina; Río Tigre en los municipios de Aldama y Altamira; Río Guayalejo en los municipios de Jaumave, Llera, El Mante, Xicoténcatl y González; Río Sabinas en los municipios de Jaumave, Llera y Xicoténcatl; Río Frio en los municipios de Gómez Farías y El Mante; Río Mante, Arroyo Las Cazuelas, Dren Oriente y Canal Principal K-O en el municipio de El Mante; Río Tamesí en los municipios de González, Altamira y Tampico; Arroyo El Coyote en el municipio de Nuevo Laredo; Río San Juan y Dren Puertecitos en el municipio de Camargo; Dren Rancherías en los municipios Miguel Alemán y Camargo; Dren Huizache en los municipios de Camargo y Díaz Ordaz; Drenes El Anhelito y La Rosita, Ramal II del Dren Río Bravo, Desalinador Ramal 5.67 Izquierdo en el municipio de Reynosa; Dren El Morillo en los municipios de Río Bravo y Reynosa; Drenes Río Bravo, E-123, E-119 y Emisor Marginal en el municipio de Río Bravo; Drenes SR-14+400, 1+343, Valle Hermoso, Guadalupe, Agrícola 522, Anáhuac, Principal y Colector en el municipio de Valle Hermoso; Drenes Emisor Marginal, Principal, E-30, E-32 Izquierdo, Agrícola 2-26920, Agrícola E-25, Las Vacas y 20 de Noviembre en el municipio de Matamoros; Dren Las Blancas en los municipios de Matamoros y Valle Hermoso; Canales Lateral 25+600 y Principal Margen Derecha, Drenes Ebanito, Ramal IV y Contadero en el municipio de Abasolo; Ríos Blanco y Carrizal en el municipio de Aldama; Río Barberena en los municipios de Aldama y Altamira; Dren San Mamerto en los municipios de Jiménez y Abasolo; Arroyo El Olmo y Bordo El Saladito en el municipio de Victoria; Canal Sublateral 6+425, Canal Lateral 12+790 y Dren I en el municipio de Xicoténcatl; Arroyo Santa Bárbara en el municipio de Ocampo; Arroyo El Cojo en el municipio de González; Canal Guillermo Rodhe en los municipios de Camargo, Díaz Ordaz, Reynosa y Río Bravo; Canal Anzaldúas en los municipios de Reynosa, Río Bravo y Valle Hermoso; Canal Principal en el municipio de Abasolo; Acuífero Zona Norte en los municipios de Camargo, Reynosa, Río Bravo y Valle Hermoso; Acuífero Méndez en los municipios de Méndez, San Fernando y Burgos; Acuífero Hidalgo-Villagrán en los municipios de Hidalgo, Villagrán y Mainero; Acuífero de San Carlos-Jiménez en los municipios de San Carlos y Jiménez; Acuífero Victoria-Guémez en los municipios de Victoria y Güémez; Acuífero Palmillas-Jaumave en los municipios de Palmillas y Jaumave; Acuífero Tula-Bustamante en los municipios de Tula y Bustamante; Acuífero Llera-Xicoténcatl en los municipios de Llera y Xicoténcatl; Acuífero Ocampo-Antiguo Morelos en los municipios de Ocampo, Antiguo Morelos y Nuevo Morelos; Zona costera en los municipios de Matamoros, Altamira, Ciudad Madero, Tampico, San Fernando, Soto La Marina y Aldama; Marismas en el municipio de Altamira; Marismas de Tierra Negra en el municipio de Ciudad Madero; Río Álamo en el municipio de Mier; Arroyo El Coronel en el municipio de Guerrero; Arroyo El Buey en el municipio de Miguel Alemán y Arroyo San Juan en el municipio de Hidalgo.

Veracruz: Río Pánuco y afluentes directos en los municipios de Pánuco y Pueblo Viejo; Río Tempoal y afluentes directos en los municipios de Platón Sánchez, Tempoal, El Higo y Tantoyuca; Río Chicayán y afluentes directos en el municipio de Pánuco; Río Calabozo y afluentes directos en los municipios de Tantoyuca y Chicontepec; Río Túxpam y afluentes directos en los municipios de Tuxpan y Temapache; Río Vinazco y afluentes directos en los municipios de Huayacocotla, Texcatepec, Tlachichilco, Ixhuatlán y Chicontepec; Río Cazonas y afluentes directos en los municipios de Cazonas de Herrera, Poza Rica de Hidalgo y Coatzintla; Río Tecolutla y afluentes directos en los municipios de Tecolutla, Gutiérrez Zamora y Papantla; Río Nautla (Río Bobos) y afluentes directos en los municipios de Nautla y Martínez de la Torre; Río Misantla y afluentes directos en el municipio de Misantla; Río San Juan y afluentes directos en los municipios de Villa Azueta, Tlacotalpan, San Juan Evangelista, Hueyapan de Ocampo, Juan Rodríguez Clara, Isla, San

Andrés Tuxtla y Santiago Tuxtla; Río Jamapa y afluentes directos en los municipios de Calchahualco, Alpatláhuac, Huatusco, Ixhuatlán del Café, Tepatlaxco, Zentla, Adalberto Tejeda, Soledad de Doblado, Manlio Fabio Altamirano, Jamapa, Medellín y Boca del Río; Río Coatzacoalcos y afluentes directos excepto el Arroyo Teapa en los municipios de Olutla, Ixhuatlán del Sureste, Coatzacoalcos, Jesús Carranza, Hidalgotitlán, Texistepec, Nanchital de Lázaro Cárdenas del Río y Minatitlán; Río Huazuntlán y afluentes directos en los municipios de Sotepan, Mecayapan, Pajapan y Chinameca; Río Tonalá y afluentes directos en los municipios de Las Choapas y Agua Dulce; Río Usapan y afluentes directos en los municipios de Las Choapas, Minatitlán, Molucán e Ixhuatlán del Sureste; Río Colipa y afluentes directos en los municipios de Vega de Alatorre, Colipa y Yecuatla; Río Pantepec y afluentes directos en el municipio de Temapache; Ríos Tomata e Itzapa en el municipio de Tlapacoyan; Río Atoyac y afluentes directos en el municipio de Paso del Macho; Río Moctezuma y afluentes directos en el municipio de El Higo; Río Huazuntlán y afluentes directos en los municipios de Coatzacoalcos y Minatitlán; Río Huitzilapan y afluentes directos en el municipio de Ixhuacán de Los Reyes; Ríos Ahuacatlán, Huehueyapan y Cinco Palos en el municipio de Coatepec; Río Suchiapa en el municipio de Coatepec; Ríos Ocotál, Tezizapa y Yurivia en el municipio de Mecayapán; Ríos Socoyolapa y Pixquiac y afluentes directos en el municipio de Tlanelhuayocan; Río La Antigua y afluentes directos en los municipios de Xalapa, Coatepec, Jalcomulco, Tlaltetela, Totutla, Emiliano Zapata, Apazapan, Paso de Ovejas y La Antigua; Río Actopan en los municipios de Actopan y Úrsulo Galván; Ríos Sedeño y Sordo y afluentes directos en los municipios de Banderilla y Xalapa; Río Paso de La Milpa y afluentes directos en los municipios de Emiliano Zapata y Actopan; Río Los Pescados y afluentes directos en los municipios de Ixhuacán de Los Reyes, Teocelo, Cosautlán, Coatepec, Tuzamapán, Jalcomulco, Apazapán, Emiliano Zapata, Puente Nacional y La Antigua; Río Juchique en el municipio de Juchique de Ferrer; Playa Norte y Barra de Túxpam y Tecolutla en el municipio de Tecolutla; Playa las Gaviotas en el municipio de Coatzacoalcos; Playa Mocambo en el municipio de Boca del Río; Playas Villa del Mar y Norte en el municipio de Veracruz.

Yucatán: Acuífero en los municipios de Baca, Bokobá, Calotmul, Cansahcab, Cantamayec, Celestún, Cenotillo, Chacsinkin, Chankom, Chapab, Chicxulub Pueblo, Chikindzonot, Chocholá, Chumayel, Cuncunul, Cuzamá, Dzan, Dzemul, Dzilam de Bravo, Dzitás, Dzoncauich, Huhí, Ixil, Káua, Kinchil, Kopomá, Mama, Maní, Mayapán, Mocochoá, Muxupip, Opichén, Quintana Roo, Río Lagartos, Sacalum, Samahil, San Felipe, Sanahcat, Santa Elena, Sinanché, Sucilá, Sudzal, Suma, Tahdziú, Tahmek, Teabo, Tekal de Venegas, Tekantó, Tekom, Telchac Pueblo, Telchac Puerto, Tepakán, Tetiz, Teya, Tixcacalcupul, Tixméhuac, Tunkás, Uayma, Xocchel, Yaxkukul y Yobain.

Zacatecas: Río Tenayuca en los municipios de Nochistlán y Apulco tramo aguas abajo Presa López Portillo hasta los límites del Estado de Jalisco; Río San Antonio en el municipio de Chalchihuites, en el tramo población de Gualterio hasta su confluencia con el Río San José; Arroyo de Enmedio en el municipio General Enrique Estrada; Río San Pedro en los municipios de Genaro Codina y Ciudad Cuauhtémoc dentro del tramo cabecera municipal de Genaro Codina hasta antes de la Presa San Pedro Piedra Gorda; Acuíferos Sabinas e Hidalgo en los municipios de Chalchihuites y Sombrerete; Acuífero Corrales en los municipios de Chalchihuites, Jiménez del Teúl, Sombrerete y Valparaíso; Acuífero Valparaíso en los municipios de Monte Escobedo, Susticacán y Valparaíso; Acuífero Jerez en los municipios de Jerez, Tepetongo, Susticacán y Fresnillo; Acuífero Tlaltenango-Tepechitlán en los municipios de Momax, Atolinga, Tlaltenango de Sánchez Román, Tepechitlán, General Joaquín Amaro, Teúl de González Ortega y Benito Juárez; Acuífero García de la Cadena en los municipios de Trinidad García de la Cadena, Teúl de González Ortega y Benito Juárez; Acuífero Nochistlán en los municipios de Nochistlán de Mejía y Apulco; Acuífero Jalpa-Juchipila en los municipios de Villanueva, Tabasco, Huanusco, Jalpa, Apozol, Juchipila, Moyahua de Estrada, General Joaquín Amaro, Tlaltenango de Sánchez Román, Tepechitlán, Teúl de González Ortega, Mezquital del Oro y Nochistlán de Mejía; Acuífero Benito Juárez en los municipios de Zacatecas, Genaro Codina y Villanueva; Acuífero Villanueva en los municipios de Genaro Codina, Villanueva, Jerez y Tepetongo;

Acuífero Ojocaliente en los municipios de Cuauhtémoc, Genaro Codina, Luis Moya, Ojocaliente y Guadalupe; Acuífero Villa García en los municipios de Villa García y Loreto; Acuífero de Aguanaval en los municipios de Fresnillo, Sain Alto y Cañitas de Felipe Pescador; Acuífero Ábrego en los municipios de Sombrerete, Sain Alto y Fresnillo; Acuífero Sain Alto en los municipios de Sain Alto y Sombrerete; Acuífero de El Palmar en los municipios de General Francisco R. Murguía, Miguel Auza, Juan Aldama, Río Grande, Sombrerete y Sain Alto; Acuífero Cedros en los municipios de Melchor Ocampo y Mazapil; Acuífero El Salvador en los municipios de El Salvador y Concepción del Oro; Acuífero Guadalupe en el municipio de Mazapil; Acuífero Garzón en el municipio de Concepción del Oro; Acuífero Camacho Chaires en los municipios de Mazapil y General Francisco R. Murguía; Acuífero El Cardito en los municipios de Mazapil y Villa de Cos; Acuífero Guadalupe de las Corrientes en los municipios de Mazapil, Villa de Cos, General Francisco R. Murguía, Cañitas de Felipe Pescador y Fresnillo; Acuífero Puerto Madero en el municipio de Villa de Cos; Acuífero Calera en los municipios de Fresnillo, Calera, General Enrique Estrada, Morelos, Pánuco y Zacatecas; Acuífero Chupaderos en los municipios de Villa de Cos, Pánuco, Fresnillo, Vetagrande y Guadalupe; Acuífero Guadalupe-Bañuelos en el municipio de Guadalupe; Acuífero La Blanca en los municipios de General Pánfilo Natera, Ojocaliente y Villa González Ortega; Acuífero Loreto en los municipios de Loreto, Ojocaliente, Noria de Ángeles y Villa González Ortega; Acuífero Villa Hidalgo en los municipios de Noria de Ángeles, Loreto, Pinos, Villa González Ortega y Villa Hidalgo; Acuífero Pinos en el municipio de Pinos; Acuífero Espíritu Santo, en los municipios de Villa Hidalgo y Pinos; Acuíferos Saldaña y Pino Suárez en el municipio de Pinos.

Todos los Estuarios y Humedales Naturales, y todos los Embalses Naturales o Artificiales, a excepción de los que se clasifican como tipo C.

CUERPOS RECEPTORES TIPO "C"

Aguascalientes: Presa Plutarco Elías Calles en el municipio de San José de Gracia; Presa Abelardo L. Rodríguez en el municipio de Jesús María; Presa Pabellón en el municipio de Rincón de Romos.

Baja California: Presa Emilio López Zamora en el municipio de Ensenada; Presa El Carrizo en el municipio de Tecate; Presa Abelardo L. Rodríguez en el municipio de Tijuana; Acuíferos Río Guadalupe, La Misión, Ensenada, San Quintín y Maneadero; Acuífero Tijuana; Acuíferos Río Colorado y San Felipe en el municipio de Mexicali.

Baja California Sur: Acuíferos Punta Eugenia, Vizcaino, San Ignacio, Mulegé-B Concepción, San Marcos-Palo Verde, San Bruno, San Lucas y L. Virg-S., Rosas-S-Águeda en el municipio de Mulegé; Acuíferos La Purísima, Mezquital Seco y Santo Domingo en el Municipio de Comondú; Acuífero Santa Rita, Las Pocitas-San Hilario, el Conejo-Los Viejos, Melitón Albañez, Cañada Honda, El Carrizal, Los Planes, Valle La Paz, El Coyote, Todos Santos, Pescadero y Plutarco Elías Calles en el municipio de La Paz; Acuíferos Migriño, Cabo San Lucas, Cabo Pulmo, San José del Cabo, Santiago y San Bartolo, en el municipio de Los Cabos; Acuífero A.V., Bonfil-Tepentú en los municipios de La Paz y Loreto; Acuíferos Loreto-Puerto Escondido, San Juan Bautista Londo Rosarito en el municipio de Loreto.

Campeche: Laguna de Términos y Sistema Lagunar Adyacente en los municipios de El Carmen y Palizada.

Coahuila: Presa la Amistad en el municipio de Acuña y Presa Venustiano Carranza en los municipios de Progreso y Juárez.

Chihuahua: Presas Chihuahua y El Rejón en el municipio de Chihuahua y Presa Parral en el municipio de Hidalgo del Parral.

Durango: Presa Lázaro Cárdenas en el municipio de Indé; Presa La Rosilla en el municipio de Pueblo Nuevo; Presa La Vieja en el municipio Guadalupe Victoria; Presa Francisco Zarco en los municipios de Cuencamé, Nazas y Lerdo; Presa San Jacobo en el municipio de Cuencamé.

Estado de México: Presa Salazar en los municipios de Lerma y Ocoyoacac; Presa Villa Victoria en el municipio de Villa Victoria; Presas Valle de Bravo y Colorines en el municipio de Valle de Bravo; Presa Santo Tomás en el municipio de Santo Tomás; Presa Madín en los municipios de Naucalpan de Juárez, Jilotzingo y Cuautitlán-Izcalli; Presa Chilesdo en el municipio de Donato Guerra; Presa Tilstoc en el municipio de Valle de Bravo; Presa Tecuán en el municipio de Amatepec.

Guanajuato: Presa El Palote en el municipio de León; Presas La Esperanza y La Soledad en el municipio de Guanajuato.

Guerrero: Presa Vicente Guerrero en el municipio de Arcelia; Presa Valerio Trujano en el municipio de Tepecuacuilco de Trujano; Laguna de Tuxpan en el municipio de Iguala de La Independencia; Presa Jaltipan en el municipio de Tixtla.

Hidalgo: Presa Jaramillo y Bordo la Estanzuela en el municipio de Pachuca de Soto.

Jalisco: Lago Chapala en los municipios de Jamay, Ocotlán, Poncitlán, Chapala, Jocotepec, Tuxcueca y Tizapán El Alto; Presa La Joya en el municipio de Zapotlanejo; Presa El Salto en el municipio de Valle de Guadalupe; Presa Calderón en el municipio de Acatic; Presa La Red en el municipio de Tepatitlán; Presa El Jihuite en el municipio de Tepatitlán de Morelos; Presa Alcalá en el municipio de San Juan de los Lagos; Presa Cajón de Peña en el municipio de Tomatlán.

Michoacán: Lago de Chapala en los municipios de Venustiano Carranza y Cojumatlán de Régules; Presa José María Morelos (La Villita) en el municipio de Lázaro Cárdenas; Presas Cointzio y La Mintzita en el municipio de Morelia; Presa del Bosque en el municipio de Zitácuaro; Presa Barraje de Ibarra en el municipio de Briseñas; Presa El Rosario en el municipio de Angamacutiro; Presas Pucato, Sabaneta y Agostitlán (Mata de Pinos) en el municipio de Hidalgo; Presa Tuxpan en el municipio de Tuxpan; Lago de Camécuaro, en el municipio de Tangancícuaro; Lago de Cuitzeo en los municipios de Cuitzeo, Huandacareo, Chucándiro, Copándaro, Tarímbaro, Álvaro Obregón, Queréndaro, Zinapécuaro y Santa Ana Maya; Lago de Pátzcuaro en los municipios de Pátzcuaro, Quiroga, Erongarícuaro y Tzintzúntzan; Laguna de Zacapu en el Municipio de Zacapu; Lago Zirahuén en el municipio de Salvador Escalante; Río Balsas en los municipios de Huetamo y San Lucas; Ríos El Marquez y Tepalcatepec en el municipio de Mujica; Río Zicuirán aguas abajo de la Presa Zicuirán en el municipio de La Huacana.

Morelos: Laguna de Tequesquitengo en los municipios de Puente de Ixtla y Jojutla; Laguna de Zempoala en el municipio de Huitzilac.

Nuevo León: Presa el Cuchillo-Solidaridad en el municipio de China; Presa Rodrigo Gómez "La Boca", en el municipio de Santiago; Presa José López Portillo "Cerro Prieto" en el municipio de Linares; Laguna Salinillas en el municipio de Anáhuac.

Querétaro: Presa Jalpan en el municipio de Jalpan de Serra; Presa La Ceja en el municipio de Huimilpan.

Oaxaca: Río Papaloapan tramo Tuxtepec-Veracruz en los municipios de San Juan Bautista Tuxtepec y San Miguel Soyaltepec.

Quintana Roo: Sistema Lagunar Nichupté o Bojórquez o Río Inglés o del Amor o Nizuc en el municipio de Benito Juárez.

San Luis Potosí: Presas Gonzalo N. Santos, El Potosino y San José en el municipio de San Luis Potosí.

Sinaloa: Presa Eustaquio Buelna en los municipios de Mocorito y Salvador Alvarado; Presa Lic. Adolfo López Mateos en el municipio de Badiraguato; Presa Sanalona en el municipio de Culiacán; Presa Lic. José López Portillo en el municipio de Cosalá; Presa Agustina Ramírez en el municipio de Escuinapa; Acuífero Río Fuerte en los municipios de Ahome y El Fuerte; Acuífero Río Sinaloa en los municipios de Sinaloa y Guasave; Acuífero Mocorito en los municipios de Mocorito, Salvador Alvarado y Angostura; Acuífero Río Culiacán en los municipios de Culiacán y Navolato; Acuífero Río San Lorenzo en el municipio de Culiacán; Acuífero Río Elota en el municipio de Elota; Acuífero Río Piaxtla en el municipio de San Ignacio; Acuífero Río Quelite en el municipio de Mazatlán; Acuífero Río Presidio en los municipios de Mazatlán y Concordia; Acuífero Río Baluarte en el municipio de Rosario; Acuíferos del Valle de Escuinapa, Barra de Teacapan y Río Cañas en el municipio de Escuinapa.

Sonora: Presa Álvaro Obregón en el municipio de Cajeme; Presa Abelardo L. Rodríguez en el municipio de Hermosillo; Presa Lázaro Cárdenas en el municipio de Villa Hidalgo.

Tamaulipas: Presa Falcón en el municipio de Guerrero; Laguna La Nacha en el municipio de San Fernando; Presa Vicente Guerrero en los municipios de Güémez, Padilla y Casas; Lagunas de Champayán y La Puerta en el municipio de Altamira; Laguna del Chairel en el municipio de Tampico; Presa La Patria es Primero en los municipios de Casas y Abasolo; Presa República Española en el municipio de Aldama.

Veracruz: Laguna de la Costa en el municipio de Pánuco; Manantial Ojo de Agua en los municipios de Orizaba e Ixtaczoquitlán; Manantiales La Cañada y Rancho Nuevo en el municipio de Alto Lucero; Manantiales El Pocito, Rincón de las Águilas y Arroyo Escondido en el municipio de Banderilla; Manantiales Los Amelitos, Cerro de Nacimiento y La Poza en el municipio de Altotonga; Manantial Matacatzintla en el municipio de Catemaco; Manantial El Rincón de Chapultepec en el municipio de Coacoatzintla; Manantiales Ojo de Agua, Las Lajas y Los Bonilla en el municipio de Coatepec; Manantial Dos Cruces en el municipio de Comapa; Manantial Las Tortugas en el municipio de Cuitláhuac; Manantial El Chorro en el municipio de Chicotepec; Manantiales El Resumidero, El Chico, de Vaquerías, El Castillo y La Represa en el municipio de Emiliano Zapata; Manantiales Axol, Coxolo y Tepetzingo en el municipio de Huatusco; Manantiales Pozo de Piedra y El Lindero en el municipio de Huayacocotla; Manantiales El Naranjo, Arroyo El Rincón, Arroyo El Pozo y Tezacobalt en el municipio de Ixhuacán de los Reyes; Manantiales Dos Arroyos y Los Berros en el municipio de Ixtaczoquitlán; Manantiales Tlacuilalostoc, Nixcamalonía y Arroyo Tlacuilalostoc en el municipio de Jalacingo; Manantial Corazón Poniente en el municipio de Jilotepec; Manantial Chichahuaxtla en el municipio de Maltrata; Manantial El Coralillo en el municipio de Miahuatlán; Manantiales Las Lajas y La Lima en el municipio de Misantla; Manantial Las Matillas en el municipio de Naolinco; Manantial Piedra Gacha en el municipio de Nogales; Manantial Cofre de Perote en el municipio de Perote; Manantial el Infiernillo en el municipio de Puente Nacional; Manantiales Talixco, El Salto y Piletas en el municipio de Rafael Lucio; Manantiales 1o. de Mayo, Nacimiento de Otapan, Avescoma, Tular I, Tular II, Tres Chorritos y El Caracol en el municipio de San Andrés Tuxtla; Manantiales El Chorro de Tío Jaime y El Balcón en el municipio de Teocelo; Manantiales Río de Culebras y Dos Pocitos en el municipio de Tonayan; Manantial La Represa en el municipio de Villa Aldama; Manantial El Castillo en el municipio de Xalapa; Manantiales Pozo Santo y Mata de Agua en el municipio de Xico; Río Tonto en el municipio de Tres Valles; Río Tecolapan en los municipios de Ángel R. Cabada, Saltabarranca y Lerdo de Tejada; Río

Papaloapan en los municipios de Tres Valles, Otatitlán, Tlacotalpan, Tuxtilla, Chacaltianguis, Cosamaloapan, Amatlán y Tlacojalpan.

Yucatán: Acuífero en los municipios de Abalá, Conkal, Mérida, Kanasín, Tecoh, Timucuy, Tixpéhual, Ucú, Umán y Valladolid.

Zacatecas: Presa José López Portillo (Tenayuca) en los municipios de Nochistlán de Mejía y Apulco.

Artículo 278-B. Para efectos del acreditamiento a que se refiere el artículo 278 de esta Ley, las concentraciones de contaminantes descargados al cuerpo receptor se determinarán trimestralmente, conforme a lo siguiente:

I. (Se deroga).

II. El responsable de la descarga realizará el muestreo y análisis de la calidad del agua descargada, en muestras de cada una de sus descargas para verificar las concentraciones de los contaminantes a que se refiere esta Ley.

Los reportes que presente el responsable de la descarga estarán basados en determinaciones analíticas realizadas por un laboratorio acreditado ante la entidad autorizada por la Secretaría de Economía y aprobado por la Comisión Nacional del Agua.

III. En el Procedimiento del Muestreo de las Descargas, se entenderá por:

a) **Muestra Compuesta:** La que resulta de mezclar el número de muestras simples, según lo indicado en la tabla de frecuencia de muestreo. Para conformar la muestra compuesta, el volumen de cada una de las muestras simples deberá ser proporcional al caudal de la descarga en el momento de su toma.

Tabla A.- Frecuencia de Muestreo

Horas por día que opera el proceso generador de la descarga	Número de muestras simples	Intervalo entre toma de muestras simples (horas)	
		Mínimo	Máximo
Menor que 4	Mínimo 2	-	-
De 4 a 8	4	1	2
Mayor que 8 y hasta 12	4	2	3
Mayor que 12 y hasta 18	6	2	3
Mayor que 18 y hasta 24	6	3	4

b) **Muestra Simple:** La que se tome en el punto de descarga, de manera continua, en día normal de operación durante el tiempo necesario para completar, cuando menos, un volumen suficiente para que se lleven a cabo los análisis necesarios para conocer su composición, aforando el caudal descargado en el sitio y en el momento del muestreo.

El volumen de cada muestra simple necesario para formar la muestra compuesta se determina mediante la siguiente ecuación:

$VMSi = VMC \times (Qi/Qt)$, donde:

VMSi = volumen de cada una de las muestras simples "i", litros.

VMC = volumen de cada muestra compuesta necesario para realizar la totalidad de los análisis de laboratorio requeridos, litros.

Qi = caudal medido en la descarga en el momento de tomar la muestra simple, litros por segundo.

$Qt = \sum Qi$ hasta Qn, litros por segundo.

c) **Parámetro:** Variable que se utiliza como referencia para determinar la calidad física, química y biológica del agua.

d) **Promedio Diario:** El valor que resulta del análisis de una muestra compuesta.

e) **Promedio Mensual:** El valor que resulta de calcular el promedio ponderado en función del caudal, de los valores que resulten del análisis de al menos dos muestras compuestas promedio diario.

IV.- El muestreo, análisis y reporte de la calidad de las descargas, se efectuará como a continuación se indica:

a) **Método de Muestreo:** El método que se deberá llevar a cabo al efectuar la toma de muestras, así como los términos y forma de hacerlas, son los indicados en la Norma Mexicana NMX-AA-003-1980 Aguas Residuales-Muestreo, publicada en el **Diario Oficial de la Federación** el 25 de Marzo de 1980.

b) **Frecuencias del Muestreo y Análisis, y del Reporte de Datos:** La frecuencia de muestreo y análisis y de reporte será de acuerdo al tamaño de población en el caso de efluentes municipales, y en el caso de descargas no municipales, de acuerdo a la carga de contaminantes, según se indica en las tablas de efluentes municipales y de efluentes no municipales, respectivamente.

Tabla B. Efluentes Municipales

Intervalo de población	Frecuencia de muestreo y análisis	Frecuencia de reporte de datos
Mayor que 50,000 habitantes	Mensual	Trimestral
Igual o menor a 50,000 habitantes	Trimestral	Trimestral

Tabla C. Efluentes no Municipales

Demanda Química de Oxígeno Toneladas/día	Sólidos Suspendidos Totales Toneladas/día	Frecuencia de Muestreo y Análisis	Frecuencia de Reporte de Datos
------------------------------------------	-------------------------------------------	-----------------------------------	--------------------------------

Mayor de 3.0	Mayor de 3.0	Mensual	Trimestral
Igual o menor de 3.0	Igual o menor de 3.0	Trimestral	Trimestral

Los parámetros a ser considerados en el muestreo y análisis, así como en el reporte de datos son los que se indican en el presente Capítulo.

c) Cálculo de los Valores: En el muestreo y análisis y reporte de datos del parámetro o parámetros requeridos, se debe considerar el valor del promedio mensual de acuerdo a la definición dada en este procedimiento, y debe considerar días hábiles de actividad o producción normal.

El muestreo y análisis del parámetro o parámetros requeridos en la frecuencia indicada en las tablas de efluentes municipales y de efluentes no municipales, debe considerar:

- 1.- Para la frecuencia mensual, el promedio mensual del parámetro o parámetros en el mes.
- 2.- Para la frecuencia trimestral, el promedio mensual del parámetro o parámetros en un mes del trimestre.
- 3.- (Se deroga).

El reporte de los resultados del muestreo y análisis del parámetro o parámetros requeridos, deberá ser hecho en una frecuencia trimestral, conforme a lo señalado en el artículo 283 de esta Ley.

El reporte del trimestre, para la frecuencia mensual de muestreo y análisis, será el promedio aritmético de los valores que resulten del análisis de cada mes.

El cumplimiento de lo anterior, es sin menoscabo de la observancia a las disposiciones legales y normativas aplicables en materia de descargas de aguas residuales a cuerpos de aguas nacionales y bienes públicos inherentes.

d) Método de Prueba: Para la toma de muestras y la determinación de los valores y concentraciones de los parámetros establecidos en este procedimiento, se deberá aplicar el método de prueba indicado en esta fracción y en las normas oficiales mexicanas y normas mexicanas, correspondientes.

V. Para cada descarga el contribuyente determinará, conforme al promedio de las muestras tomadas, la concentración promedio de contaminantes en miligramos por litro, conforme al procedimiento de muestreo de descargas establecido en este artículo.

VI. En caso de que el agua de abastecimiento registre alguna concentración promedio mensual, se podrá restar de la concentración de la descarga, siempre y cuando lo acredite ante la Comisión Nacional del Agua, a través de un análisis de calidad del agua efectuado por un laboratorio acreditado ante la entidad autorizada por la Secretaría de Economía y aprobado por la Comisión Nacional del Agua.

El informe referido en el párrafo anterior podrá ser presentado dentro del primer trimestre del ejercicio de que se trate y será válido durante dicho ejercicio. En caso de ser solicitado con posterioridad al plazo antes señalado el informe será válido a partir del momento en que se presente.

La Comisión Nacional del Agua estará facultada para revisar la veracidad de los datos del informe presentado.

VII. (Se deroga).

VIII. Los laboratorios acreditados ante la entidad autorizada por la Secretaría de Economía y aprobados por la Comisión Nacional del Agua, deberán de informar trimestralmente a dicha Comisión de los resultados de los análisis efectuados en ese periodo a los contribuyentes a que se refiere el presente Capítulo.

En caso de que la Comisión Nacional del Agua determine que los laboratorios no cumplieron con las obligaciones establecidas en este artículo notificará el incumplimiento al laboratorio y lo apercibirá de que en caso de reincidencia quedará sin efectos la aprobación que le otorgó, de conformidad con lo dispuesto en la Ley Federal de Procedimiento Administrativo.

Los laboratorios a que se refiere este artículo serán responsables de la veracidad y exactitud de los datos e información suministrados en los reportes a que se refiere este artículo y responderán solidariamente del pago del derecho a que se refiere este Capítulo y del derecho por uso, explotación o aprovechamiento de aguas nacionales a cargo de los contribuyentes respecto de los cuales se haya indebidamente aplicado el acreditamiento, exención o descuento con motivo del reporte emitido por el laboratorio.

Para determinar la responsabilidad solidaria a los laboratorios a que se refiere este artículo, la autoridad fiscal llevará a cabo el procedimiento a que se refiere el artículo 42, fracción II, del Código Fiscal de la Federación.

Artículo 278-C.- (Se deroga).

Artículo 279.- Los ingresos que se obtengan por concepto del derecho por el uso o aprovechamiento de bienes del dominio público de la Nación como cuerpos receptores de las descargas de aguas residuales, correspondientes a este Capítulo, se destinarán a la Comisión Nacional del Agua para la realización de los programas que al efecto establezca dicha Comisión, para la realización de acciones de infraestructura, operación y mejoramiento de eficiencia de saneamiento.

Los contribuyentes del derecho por el uso o aprovechamiento de bienes del dominio público de la Nación como cuerpos receptores de las descargas de aguas residuales a que se refiere la fracción I del artículo 277-B de esta Ley, podrán solicitar a la Comisión Nacional del Agua autorización para realizar un programa de acciones de infraestructura, operación y mejoramiento de eficiencia de saneamiento y, en su caso, dicha Comisión les asignará recursos para su realización hasta por el monto cubierto por el contribuyente de conformidad con los artículos 277-B y, en su caso, 278 de esta Ley, siempre y cuando el contribuyente invierta una cantidad en la proporción al monto asignado señalada en la tabla siguiente atendiendo al número de habitantes de la localidad, municipio o municipios donde el contribuyente preste el servicio de alcantarillado y saneamiento de

acuerdo al último Censo General de Población y Vivienda que emita el Instituto Nacional de Estadística y Geografía:

Intervalo de población	Proporción de la inversión por parte del contribuyente
Igual o mayor a 500,000 habitantes	100%
De 100,000 a 499,999 habitantes	60%
De 15,000 a 99,999 habitantes	30%
De 10,001 a 14,999 habitantes	0%

El programa de acciones referido en el párrafo anterior, tendrá como fin mejorar la calidad de las aguas residuales, ya sea mediante cambios en los procesos productivos o para el control o tratamiento de las descargas, a fin de no rebasar los límites máximos permisibles establecidos en esta Ley, y mantener o mejorar la calidad de sus descargas de aguas residuales.

Para los efectos del párrafo anterior, los contribuyentes están obligados a presentar ante la Comisión Nacional del Agua, un informe, bajo protesta de decir verdad, de los avances del programa de acciones presentado ante dicho órgano desconcentrado, en los primeros diez días de los meses de julio del mismo año y enero del siguiente, en las formas establecidas para ello.

En el caso de que los contribuyentes no presenten alguno de los informes señalados en el párrafo anterior, en los plazos establecidos para ello, no gozarán del beneficio contenido en este artículo, por lo que hace al periodo omitido.

La Comisión Nacional del Agua en términos del instructivo para la presentación y seguimiento del programa de acciones que para tal efecto publique en el Diario Oficial de la Federación, vigilará el cumplimiento en el avance de las acciones comprometidas por los contribuyentes.

La Comisión Nacional del Agua vigilará que los recursos entregados se ejerzan para los fines establecidos en el presente artículo y en caso de que los contribuyentes no acrediten tal situación, deberán reintegrar a la Comisión los recursos asignados, dentro de los 30 días siguientes a la fecha en que dicha autoridad se lo comunique a los contribuyentes, para lo cual se señalará en la resolución correspondiente el importe respectivo, con la actualización y recargos causados a partir de la fecha en que recibieron los recursos, en términos de los artículos 17-A, 21 y demás aplicables del Código Fiscal de la Federación.

Cuando los recursos asignados no sean devueltos por el contribuyente en el plazo establecido para tal efecto, el importe señalado en la resolución dictada, tendrá el carácter de crédito fiscal y será exigible a través del procedimiento administrativo de ejecución, de conformidad con las disposiciones fiscales aplicables.

Artículo 280.- (Se deroga).

Artículo 281.- (Se deroga).

Artículo 281-A.- Los contribuyentes del derecho a que se refiere el presente Capítulo, al momento de presentar sus declaraciones podrán disminuir del pago del derecho respectivo, el costo comprobado de los aparatos de medición y de su instalación, sin incluir las cantidades que además se carguen o cobren al adquirente por otras contribuciones.

A fin de hacer efectiva dicha disminución, los contribuyentes deberán presentar ante las oficinas de la Comisión Nacional del Agua, para su verificación y sellado, el original de la factura de compra de los aparatos de medición y de su instalación, que deberán cumplir con los requisitos fiscales a que se refiere el artículo 29-A del Código Fiscal de la Federación.

El monto a acreditar deberá asentarse en la declaración trimestral definitiva, debiendo precisar en la declaración respectiva la fecha de adquisición y el costo total de los aparatos de medición y de su instalación debidamente comprobado. Cuando el monto a acreditar sea mayor al derecho a cargo, el excedente se descontará en las siguientes declaraciones trimestrales definitivas.

Artículo 282.- No estarán obligados al pago del derecho federal a que se refiere este Capítulo:

I. Los contribuyentes cuya descarga de aguas residuales del trimestre no rebase los límites máximos permisibles establecidos en las siguientes tablas o, en su caso, en las condiciones particulares de descarga que la Comisión Nacional del Agua emita conforme a la declaratoria de clasificación del cuerpo de las aguas nacionales que corresponda, publicada en el Diario Oficial de la Federación a que se refiere el artículo 87 de la Ley de Aguas Nacionales.

LÍMITES MÁXIMOS PERMISIBLES PARA CONTAMINANTES BÁSICOS																					
PARÁMETROS (miligramos por litro, excepto cuando se especifique)	RIOS						EMBALSES NATURALES Y ARTIFICIALES				AGUAS COSTERAS						SUELO				
	Uso en riego agrícola (A)		Uso público urbano(B)		Protección de vida acuática (C)		Uso en riego agrícola (B)		Uso público urbano (C)		Explotación pesquera, navegación y otros usos (A)		Recreación (B)		Estuarios (B)		Uso en riego agrícola (A)		Humedales Naturales (B)		
	P.M.	P.D.	P.M.	P.D.	P.M.	P.D.	P.M.	P.D.	P.M.	P.D.	P.M.	P.D.	P.M.	P.D.	P.M.	P.D.	P.M.	P.D.	P.M.	P.D.	P.M.
Temperatura °C (1)	N.A.	N.A.	40	40	40	40	40	40	40	40	40	40	40	40	40	40	40	N.A.	N.A.	40	40
Grasas y Aceites (2)	15	25	15	25	15	25	15	25	15	25	15	25	15	25	15	25	15	25	15	25	
Materia Flotante (3)	Ausente	ausente	ausente	Ausente	ausente	ausente	ausente	ausente	ausente	ausente	ausente	ausente	ausente	ausente	ausente	ausente	ausente	Ausente	ausente	Ausente	
Sólidos Sedimentables (ml/l)	1	2	1	2	1	2	1	2	1	2	1	2	1	2	1	2	N.A.	N.A.	1	2	
Sólidos Suspendidos Totales	150	200	75	125	40	60	75	125	40	60	100	175	75	125	75	125	N.A.	N.A.	75	125	
Demanda Bioquímica de Oxígeno 5	150	200	75	150	30	60	75	150	30	60	100	200	75	150	75	150	N.A.	N.A.	75	150	
Nitrógeno Total	40	60	40	60	15	25	40	60	15	25	N.A.	N.A.	N.A.	N.A.	15	25	N.A.	N.A.	N.A.	N.A.	
Fósforo Total	20	30	20	30	5	10	20	30	5	10	N.A.	N.A.	N.A.	N.A.	5	10	N.A.	N.A.	N.A.	N.A.	

- (1) Instantáneo
- (2) Muestra Simple Promedio Ponderado
- (3) Ausente según el Método de Prueba definido en la NMX-AA-006

P.D.= Promedio Diario; P.M.= Promedio Mensual;
 N.A.= No es aplicable
 (A), (B) y (C): Tipo de Cuerpo Receptor según la Ley Federal de Derechos

LÍMITES MÁXIMOS PERMISIBLES PARA METALES PESADOS Y CIANUROS																				
PARÁMETROS (*) (miligramos por litro, excepto cuando se especifique)	RÍOS						EMBALSES NATURALES Y ARTIFICIALES				AGUAS COSTERAS						SUELO			
	Uso en riego agrícola (A)		Uso público urbano (B)		Protección de vida acuática (C)		Uso en riego agrícola (B)		Uso público urbano (C)		Explotación pesquera, navegación y otros usos (A)		Recreación (B)		Estuarios (B)		Uso en riego agrícola (A)		Humedales Naturales (B)	
	P.M.	P.D.	P.M.	P.D.	P.M.	P.D.	P.M.	P.D.	P.M.	P.D.	P.M.	P.D.	P.M.	P.D.	P.M.	P.D.	P.M.	P.D.	P.M.	P.D.
Arsénico	0.2	0.4	0.1	0.2	0.1	0.2	0.2	0.4	0.1	0.2	0.1	0.2	0.2	0.4	0.1	0.2	0.2	0.4	0.1	0.2
Cadmio	0.2	0.4	0.1	0.2	0.1	0.2	0.2	0.4	0.1	0.2	0.1	0.2	0.2	0.4	0.1	0.2	0.05	0.1	0.1	0.2
Cianuro	2.0	3.0	1.0	2.0	1.0	2.0	2.0	3.0	1.0	2.0	2.0	2.0	2.0	3.0	1.0	2.0	2.0	3.0	1.0	2.0
Cobre	4.0	6.0	4.0	6.0	4.0	6.0	4.0	6.0	4	6.0	4	6.0	4.0	6.0	4.0	6.0	4	6.0	4.0	6.0
Cromo	1	1.5	0.5	1.0	0.5	1.0	1	1.5	0.5	1.0	0.5	1.0	1	1.5	0.5	1.0	0.5	1.0	0.5	1.0
Mercurio	0.01	0.02	0.005	0.01	0.005	0.01	0.01	0.02	0.005	0.01	0.01	0.02	0.01	0.02	0.01	0.02	0.005	0.01	0.005	0.01
Níquel	2	4	2	4	2	4	2	4	2	4	2	4	2	4	2	4	2	4	2	4
Plomo	0.5	1	0.2	0.4	0.2	0.4	0.5	1	0.2	0.4	0.2	0.4	0.5	1	0.2	0.4	5	10	0.2	0.4
Zinc	10	20	10	20	10	20	10	20	10	20	10	20	10	20	10	20	10	20	10	20

(*) Medidos de manera total.
 P.D.= Promedio Diario
 P.M.= Promedio Mensual
 N.A.= No es aplicable
 (A), (B) y (C): Tipo de Cuerpo Receptor según la Ley Federal de Derechos.

Para tales efectos, el contribuyente deberá medir el volumen en cada punto de descarga en términos del artículo 277-A de esta Ley y acompañar a la declaración del trimestre respectivo el reporte que emita el laboratorio acreditado ante la entidad autorizada por la Secretaría de Economía y aprobado por la Comisión Nacional del Agua, que acredite que la calidad de la descarga se efectúa en términos del párrafo anterior.

Los contribuyentes que realicen descargas que estén exentas en los términos de esta fracción y efectúen otras por las que sí se debe cubrir el derecho previsto en este Capítulo, deberán medir los volúmenes y pagar los derechos respectivos en los términos del presente Capítulo. Cuando no se midan los volúmenes exentos respecto de los que sí se debe pagar derechos, estarán obligados al pago de los mismos por la totalidad de los volúmenes descargados, quedando sin efectos la citada exención.

II.- (Se deroga).

III.- Quienes descarguen aguas residuales a redes de drenaje o alcantarillado que no sean bienes del dominio público de la Nación.

IV.- (Se deroga).

V.- Las poblaciones de hasta 10,000 habitantes, de conformidad con el último Censo General de Población y Vivienda y los organismos operadores de agua potable y alcantarillado, públicos o privados, por las descargas provenientes de aquéllas.

VI.- Por las descargas provenientes del riego agrícola.

VII.- Las entidades públicas o privadas, que sin fines de lucro presten servicios de asistencia médica, servicio social o de impartición de educación escolar gratuita en beneficio de poblaciones rurales de hasta 2,500 habitantes, de acuerdo con el último Censo General de Población y Vivienda

VIII.- Los usuarios domésticos que se ubiquen en localidades que carezcan de sistemas de alcantarillado, por las aguas residuales que se generen en su casa habitación.

Artículo 282-A.- (Se deroga).

Artículo 282-B.- Cuando las personas físicas o morales para el cumplimiento de la obligación legal de tratar sus aguas residuales, contraten o utilicen los servicios de empresas que traten aguas residuales, estas últimas tendrán que cumplir con lo dispuesto en este Capítulo, siempre y cuando utilicen o contaminen bienes nacionales como cuerpos receptores de las descargas de aguas residuales que traten.

Las personas físicas o morales que contraten o utilicen los servicios mencionados, serán solidariamente responsables con las empresas que traten aguas residuales, por el pago del derecho.

Artículo 282-C.- Los contribuyentes que cuenten con planta de tratamiento de aguas residuales y aquéllos que en sus procesos productivos hayan realizado acciones para mejorar la calidad de sus descargas y éstas, sean de una calidad igual o superior a la establecida en la Norma Oficial Mexicana NOM-127-SSA1-1994, podrán gozar de un 30% de descuento en el pago del derecho por uso o aprovechamiento de aguas nacionales a que se refiere el Capítulo VIII, del Título II de esta Ley. Este beneficio se aplicará únicamente a los aprovechamientos de aguas nacionales que generen la descarga de aguas residuales, siempre y cuando los contribuyentes cumplan con las disposiciones de la Ley de Aguas Nacionales, su Reglamento y esta Ley.

El porcentaje de descuento se aplicará al monto del derecho a que se refiere el Capítulo VIII del Título II de esta Ley sin incluir el que corresponda al uso consuntivo del agua. En este caso, a la declaración del pago del derecho por uso o aprovechamiento de aguas nacionales, se deberán acompañar los resultados de la calidad del agua, emitidos por un laboratorio acreditado ante la entidad de acreditamiento autorizada por la Secretaría de Economía y aprobado por la Comisión Nacional del Agua.

Artículo 282-D.- (Se deroga).

Artículo 283.- El usuario calculará el derecho federal a que se refiere el presente Capítulo trimestralmente y efectuará su pago el último día hábil de los meses de enero, abril, julio y octubre, mediante declaración trimestral definitiva que presentará en las oficinas autorizadas por el Servicio de Administración Tributaria.

Los contribuyentes que efectúen descargas permanentes o intermitentes estarán obligados a presentar la declaración a que se refiere el párrafo anterior.

Las personas que efectúen descargas fortuitas de aguas residuales, deberán presentar la declaración aun cuando no resulte pago a su cargo, dentro del mes siguiente a aquél en que se realizó la descarga, misma que se considerará definitiva.

El contribuyente estará obligado a presentar en términos de lo dispuesto en este artículo, una declaración por todos los sitios donde lleve a cabo la descarga al cuerpo receptor, señalando sus sitios de descarga, nombre, denominación o razón social, registro federal de contribuyentes, número de permisos de descarga, incluyendo por cada sitio de descarga el nombre y tipo de cuerpo receptor, el volumen descargado, la cuota aplicada y el monto pagado, en caso de que opte por aplicar el acreditamiento, exención o descuento a que se refiere este Capítulo, indicar las concentraciones de contaminantes de cada descarga.

Los contribuyentes deberán contar con la documentación original comprobatoria del pago de los derechos en su domicilio fiscal y con copia de dicho pago en el lugar donde se realice la descarga de las aguas residuales, cuando se trate de un lugar distinto a su domicilio fiscal.

Artículo 284.- La Comisión Nacional del Agua o el Servicio de Administración Tributaria procederán a la determinación presuntiva del derecho federal a que se refiere el presente Capítulo, en los siguientes casos:

I. No se tenga instalado aparato de medición o el mismo no funcione y tal circunstancia no se haya informado dentro del plazo que se establece en el artículo 277-A de esta Ley, o habiéndolo informado dicho aparato no se hubiera reparado dentro de los diez días siguientes.

II. Cuando el cálculo que efectúe el usuario bajo su responsabilidad sea menor al que resulte de aplicar el mismo procedimiento que se señala en la Ley, en la visita de inspección o verificación de contaminación en la descarga de agua residual o en ejercicio de las facultades de comprobación que al efecto se lleven a cabo.

III. Se oponga u obstaculice al inicio o desarrollo de las facultades de comprobación, verificación y medición que efectúe la Comisión Nacional del Agua, o no presente la documentación que ésta le solicite.

IV. El usuario no efectúe el pago del derecho en los términos del artículo anterior.

V. Cuando se efectúe en forma fortuita una descarga de aguas residuales o contaminadas, por quienes normalmente no son contribuyentes del derecho a que se refiere el presente Capítulo, y que causen daño ecológico conforme a dictamen que al efecto emita la autoridad ecológica competente.

VI. (Se deroga).

La determinación presuntiva a que se refiere este artículo procederá independientemente de las sanciones a que haya lugar, previstas en las disposiciones aplicables.

Artículo 285. Para los efectos de la determinación presuntiva a que se refiere el artículo anterior, la autoridad fiscal estará a lo siguiente:

I. Para la determinación del volumen de agua residual vertida, se aplicarán indistintamente los siguientes procedimientos:

- a). El señalado en el permiso de descarga respectivo.
- b). El que señalen los registros de las lecturas de los dispositivos de medición o que se desprendan de alguna de las declaraciones presentadas del mismo ejercicio o de cualquier otro, con las modificaciones que, en su caso, hubieran tenido con motivo del ejercicio de las facultades de comprobación.
- c). El que proporcionen las autoridades administrativas, fiscales o las competentes en materia de equilibrio ecológico y protección al ambiente, en el ejercicio de sus respectivas atribuciones.
- d). El señalado en el título de asignación, concesión, autorización o permiso para la explotación, el uso o el aprovechamiento de aguas nacionales que originan la descarga.
- e). El que resulte del procedimiento establecido en el artículo 229, fracción III de esta Ley.
- f). El que resulte de los medios indirectos de la investigación económica o de cualquier otra clase.
- g). Tratándose de los contribuyentes a que se refiere la fracción I del artículo 277-B de esta Ley, cuya infraestructura de drenaje y alcantarillado esté conectada con otro contribuyente del mismo tipo y no se pueda identificar el volumen de descarga de cada uno de ellos, se determinará multiplicando el volumen descargado por los contribuyentes interconectados por la porción de habitantes que corresponda al contribuyente, la cual se obtendrá de dividir el número de habitantes del contribuyente entre la totalidad de habitantes en las localidades o municipios interconectados en su red de alcantarillado, en términos del último Censo General de Población y Vivienda publicado por el Instituto Nacional de Estadística y Geografía.
- h). El que resulte de cualquier otra información que obtenga la autoridad fiscal distinta a las anteriores.

Cuando el volumen señalado en el permiso de descargas, resulte menor al que se obtenga de la información y documentación con que cuenten la Comisión Nacional del Agua o el Servicio de Administración Tributaria, se deberán considerar estas últimas.

En caso de que no se cuente con permiso de descarga y la autoridad fiscal cuente con más de un volumen presuntivo, considerará aquél que resulte mayor.

II. (Se deroga).

III. Una vez determinado el volumen presuntivo de la descarga de aguas residuales en los términos antes señalados, para calcular el monto del derecho a pagar por el uso o aprovechamiento de bienes del dominio público de la Nación como cuerpos receptores de las descargas de aguas residuales, la autoridad fiscal aplicará el procedimiento establecido en el artículo 277-B de esta Ley.

Artículo 286.- (Se deroga).

Artículo 286-A.- Para efectos del presente Capítulo, la Comisión Nacional del Agua está facultada para ejercer las atribuciones a que se refiere el artículo 192-E de esta Ley.

DECRETO por el que se reforman, adicionan y derogan diversas disposiciones de la Ley Federal de Derechos.

Publicado en el Diario Oficial de la Federación el 13 de noviembre de 2008

Transitorios

Sexto. A partir del 1 de enero de 2009 y para los efectos del artículo 278-A de la Ley Federal de Derechos, se consideran cuerpos receptores tipo "C", además de los señalados como tales en el artículo antes citado, los siguientes cuerpos de propiedad nacional, receptores de las descargas de aguas residuales ubicados en el Estado de Jalisco: Río San Pedro o Verde y sus afluentes directos e indirectos hasta el sitio de Arcediano, en los municipios de Teocaltiche, Jalostotitlán, Mexxicacán, Cañadas de Obregón, San Juan de los Lagos, San Miguel El Alto, Valle de Guadalupe, Yahualica de González Gallo, Cuquio, Tepatitlán de Morelos, Acatic, Zapotlanejo e Ixtlahuacán del Río; Río Santiago y sus afluentes directos e indirectos hasta el sitio de Arcediano, en los municipios de Ocotlán, Poncitlán, Zapotlán del Rey, Chapala, Guadalajara, Ixtlahuacán de los Membrillos, Ixtlahuacán del Río, Juanacatlán, El Salto, Tlajomulco de Zúñiga, Tlaquepaque, Tonalá, Zapopan y Zapotlanejo, y Río Zula o los Sabinos y sus afluentes directos e indirectos en los municipios de Arandas, Atotonilco El Alto, Tototlán y Ocotlán.

México, D.F., a 21 de octubre de 2008.- Dip. **Cesar Horacio Duarte Jaquez**, Presidente.- Sen. **Gustavo Enrique Madero Muñoz**, Presidente.- Dip. **María del Carmen Pinete Vargas**, Secretaria.- Sen. **Ludivina Menchaca Castellanos**, Secretaria.- Rúbricas."

En cumplimiento de lo dispuesto por la fracción I del Artículo 89 de la Constitución Política de los Estados Unidos Mexicanos, y para su debida publicación y observancia, expido el presente Decreto en la Residencia del Poder Ejecutivo Federal, en la Ciudad de México, Distrito Federal, a tres de noviembre de dos mil ocho.- **Felipe de Jesús Calderón Hinojosa**.- Rúbrica.- El Secretario de Gobernación, **Juan Camilo Mouriño Terrazo**.- Rúbrica.

DECRETO por el que se reforman, adicionan y derogan diversas disposiciones de la Ley del Impuesto al Valor Agregado; de la Ley del Impuesto Especial sobre Producción y Servicios; de la Ley Federal de Derechos, se expide la Ley del Impuesto sobre la Renta, y se abrogan la Ley del Impuesto Empresarial a Tasa Única, y la Ley del Impuesto a los Depósitos en Efectivo.

Publicado en el Diario Oficial de la Federación el 11 de diciembre de 2013

LEY FEDERAL DE DERECHOS

ARTÍCULO QUINTO. Se **reforman** los artículos 1o., cuarto, quinto y sexto párrafos; 3o., cuarto párrafo y fracción II, sexto y octavo párrafos; 7o., segundo párrafo; 8o., segundo y actual quinto párrafos; 11, fracción I; 12, segundo párrafo; 13, fracción III; 22, fracción IV, inciso a); 86-A, segundo párrafo; 148, apartados A, fracciones I, inciso a) y III, incisos a), b) y c), primer párrafo, y D, fracción I; 150-C, segundo párrafo; 157, primer párrafo y fracción I, primer párrafo; 158, fracción I, inciso a); 159, fracción III; 161; 170, primer párrafo y fracción V; 170-G, primer párrafo; 194-C, primer párrafo, y fracciones II y IV, primer párrafo; 195-C, fracción II, primer párrafo; 195-I, primer párrafo y fracción IV, primer párrafo; 195-K-4; 213, primero y segundo párrafos; 214, segundo párrafo; 222; 223; 224, fracción VI; 231; 232-C, segundo, tercero y cuarto párrafos; 239, segundo y quinto párrafos; 241, sexto, séptimo, octavo y noveno párrafos; 242, sexto, séptimo, octavo y noveno párrafos; 244-D, primer párrafo, Tabla B; 253-A; 267; 275; 278; 278-B, primer párrafo, y fracciones II, segundo párrafo, III, primer párrafo e inciso e), IV, inciso b), en sus Tablas B y C, y segundo párrafo, V, VI, primer párrafo, y VIII; 279, primero, segundo, quinto y sexto párrafos; 282, fracciones I y V; 282-C; 283, cuarto párrafo; 284, fracciones I y III; 285, fracciones I, primer párrafo e incisos b) y g) y III; 288, segundo párrafo, Áreas tipo AAA, AA, A y C; y 291, fracción I, cuarto párrafo; se **adicionan** los artículos 7o., con un tercer párrafo; 8o., con un tercer párrafo pasando los actuales tercero, cuarto y quinto párrafos a ser cuarto, quinto y sexto párrafos, y un séptimo párrafo; 12, con un tercer párrafo; 13, con una fracción IV; 14; 15; 24, con una fracción VI; 29, con una fracción XXVI; 85, con un cuarto párrafo; 86-A, con un cuarto y quinto párrafos; 157, fracción I, con un segundo párrafo; 158, con las fracciones IV, VI y VII; 158 Bis; 170, con las fracciones VI, VII y VIII, y un séptimo párrafo; 170-G, con una fracción IV; 192-F; 195, fracción III, inciso a) con un segundo párrafo; 195-X, fracción I, con los incisos f) y g); 198, con un sexto párrafo; 198-A, con un décimo párrafo; 223-Bis; 224, con una fracción IX; 239, con un sexto y séptimo párrafos; 241, con un décimo párrafo; 242, con un décimo párrafo; 244-F; 268; 269; 270; 271; 276, con un segundo párrafo; 277-A; 277-B; 279, segundo párrafo con una tabla; 285, fracción I, con un inciso h) y 291, fracción I, con un quinto párrafo, y se **derogan** los artículos; 8o., fracción III; 29-D, fracciones II, VII y XII; 150-C, fracción II; 155, fracción III; 192-B, fracción II; 194-V; 195-K-6; 224-A, fracción II; 244-A; 278-B, fracciones I, II, primer párrafo, IV, incisos a), segundo párrafo, c), numeral 3, y quinto párrafo, y VII; 278-C; 284, fracción VI; 285, fracción II; 291, fracción I, tercer párrafo, de la Ley Federal de Derechos, para quedar como sigue:

.....

DISPOSICIONES TRANSITORIAS DE LA LEY FEDERAL DE DERECHOS

ARTÍCULO SEXTO.- En relación con las modificaciones a que se refiere el Artículo Quinto de este Decreto, se estará a lo siguiente:

Segundo. Para los efectos de la actualización de las cuotas de los derechos a que se refiere el artículo 1o. de la Ley Federal de Derechos, en lugar de aplicar el procedimiento señalado en dicho precepto, durante los años de 2014 y 2015, se estará a lo siguiente:

- a). Las cuotas de los derechos que se establecen en la Ley Federal de Derechos, se actualizarán el primero de enero de 2014, considerando el periodo comprendido desde el mes de diciembre de 2012 y hasta el mes de diciembre de 2013.

Para los efectos del párrafo anterior, se aplicará el factor de actualización que resulte de dividir el Índice Nacional de Precios al Consumidor del mes inmediato anterior al más reciente del periodo, entre el Índice Nacional de Precios al Consumidor correspondiente al mes anterior al más antiguo del periodo.

Los derechos que se adicionen o que sufran modificaciones en su cuota contenidos en el presente Decreto, no se actualizarán el primero de enero de 2014.

- b). Las cuotas de los derechos que se establecen en la Ley Federal de Derechos, se actualizarán el primero de enero de 2015, considerando el periodo comprendido desde el mes de diciembre de 2011 y hasta el mes de diciembre de 2012.

Para los efectos del párrafo anterior, se aplicará el factor de actualización que resulte de dividir el Índice Nacional de Precios al Consumidor del mes inmediato anterior al más reciente del periodo, entre el Índice Nacional de Precios al Consumidor correspondiente al mes anterior al más antiguo del periodo.

Los derechos que se adicionen o que sufran modificaciones en su cuota contenidos en el presente Decreto o, en su caso, en el Decreto de reformas a la Ley Federal de Derechos aplicable a partir del 1 de enero de 2015 que al efecto se expida, no se actualizarán el primero de enero de 2015, conforme a lo señalado en este inciso.

- c). Las cuotas de los derechos que se establecen en la Ley Federal de Derechos, se actualizarán el primero de enero de 2015, considerando el periodo comprendido desde el mes de diciembre de 2013 y hasta el mes de diciembre de 2014.

Para los efectos del párrafo anterior, se aplicará el factor de actualización que resulte de dividir el Índice Nacional de Precios al Consumidor del mes inmediato anterior al más reciente del periodo, entre el Índice Nacional de Precios al Consumidor correspondiente al mes anterior al más antiguo del periodo.

Los derechos que se adicionen o que sufran modificaciones en su cuota contenidos en el Decreto de reformas a la Ley Federal de Derechos aplicable a partir del 1 de enero de 2015 que al efecto se expida, no se actualizarán el primero de enero de 2015.

Quinto. Los contribuyentes que cuenten con certificados de agua salobre expedidos por la Comisión Nacional del Agua con anterioridad a la entrada en vigor del presente Decreto, gozarán del beneficio establecido en el artículo 224 fracción VI, de la Ley Federal de Derechos, hasta que concluya la vigencia de dichos certificados. Asimismo, hasta en tanto la Comisión emita las reglas generales a que se refiere dicha fracción, los contribuyentes podrán obtener el certificado de aguas salobres cuya vigencia concluirá 30 días naturales posteriores a la publicación de las citadas reglas.

Octavo. Los contribuyentes a que se refiere el artículo 277-B, fracción I, de la Ley Federal de Derechos, aplicarán durante los ejercicios fiscales que a continuación se indican, la cuota prevista en dicha fracción durante los ejercicios fiscales que a continuación se indican y en su caso los factores de acreditamiento contenidos en la fracción III del artículo 278 del mismo ordenamiento cuando opten por acreditar, en los siguientes porcentajes:

Ejercicio fiscal	Porcentaje de aplicación de la cuota
2014	30%
2015	36%
2016	43%
2017	51%
2018	57%
2019	64%
2020	72%
2021	78%
2022	85%
2023	93%
2024	99%
A partir de 2025	100%

Noveno. Se amplía el plazo a que se refiere el párrafo quinto de la fracción IV del transitorio Quinto del “Decreto por el que se reforman, adicionan y derogan diversas disposiciones de la Ley Federal de Derechos”, publicado en el Diario Oficial de la Federación el 24 de diciembre de 2007, hasta el 31 de diciembre de 2014.

Para tales efectos, aquellos contribuyentes que se encuentran incorporados a los beneficios establecidos en el transitorio Quinto, fracción IV, del Decreto referido en el párrafo anterior y en el artículo 279 de la Ley Federal de Derechos, deberán presentar solicitud de ampliación del plazo de cumplimiento ante la Comisión Nacional del Agua. Dicha Comisión deberá resolver la procedencia de la misma en un término no mayor de 15 días hábiles, contados a partir de la fecha de presentación de la solicitud a que se refiere el presente párrafo.

Los contribuyentes que a la fecha de entrada en vigor del presente artículo, no hayan solicitado su incorporación a los beneficios establecidos en el transitorio Quinto, fracción IV del Decreto referido en el párrafo primero de este numeral y en el artículo 279 de la Ley Federal de Derechos, podrán presentar una solicitud para gozar de dichos beneficios cumpliendo con los requisitos establecidos para tales efectos en las mencionadas disposiciones.

Aquellos contribuyentes a que se refiere el primer párrafo de la fracción IV del transitorio Quinto del Decreto referido en el párrafo primero de este numeral, podrán obtener la condonación de los créditos fiscales a su cargo, determinados o autodeterminados que se hayan causado hasta el ejercicio fiscal de 2007, por concepto del derecho por el uso o aprovechamiento de bienes del dominio público de la Nación como cuerpos receptores de las descargas de aguas residuales, aun cuando no rebasen los límites máximos permisibles establecidos en la Ley Federal de Derechos, para lo cual solicitarán a la Comisión Nacional del Agua autorización para realizar un programa de acciones en materia de saneamiento y tratamiento de aguas residuales, siempre y cuando mejoren la calidad de las aguas residuales, ya sea mediante cambios en los procesos productivos o para el control o tratamiento de las descargas y concluyan dicho programa a más tardar el 31 de diciembre

de 2014. Dicha dependencia deberá resolver la procedencia de la autorización en un término no mayor a 15 días hábiles, contados a partir de la fecha de presentación de la solicitud a que se refiere el presente párrafo.

Para los efectos de lo establecido en este numeral, los contribuyentes deberán observar lo establecido en la fracción IV del transitorio Quinto del Decreto referido en el párrafo primero de este numeral y las “Disposiciones para la aplicación de los beneficios establecidos en la Ley Federal de Derechos en materia del derecho por el uso o aprovechamiento de bienes de dominio público de la Nación como cuerpos receptores de las descargas de aguas residuales, con motivo de la publicación del Decreto por el que se reforman, adicionan y derogan diversas disposiciones de la Ley Federal de Derechos, publicado en el Diario Oficial de la Federación el 24 de diciembre de 2007”, instrumento que se publicó en el mismo órgano de difusión el 3 de julio de 2008.

La Comisión Nacional del Agua podrá expedir las disposiciones de carácter general que sean necesarias para la correcta y debida aplicación de la presente disposición.

Décimo. Para los efectos del artículo 291, en relación con el 3o., cuarto párrafo fracciones I y II, de la Ley Federal de Derechos, el Servicio de Navegación en el Espacio Aéreo Mexicano no está obligado a llevar a cabo el procedimiento descrito en dichos numerales, respecto de aquellos usuarios que no cuenten con registro federal de contribuyentes, domicilio fiscal y/o representante legal en territorio nacional.

Décimo Primero. Cuando en la Ley Federal de Derechos se haga referencia a los artículos 92, 215 y 216 de la Ley del Impuesto sobre la Renta que se abroga, se entenderá que se refiere a los artículos 11, 179 y 180 de la Ley del Impuesto sobre la Renta, respectivamente.

Décimo Segundo. Para los efectos de los derechos establecidos en el Capítulo XI, denominado “Espacio Aéreo”, Sección Única, “Espectro Radioeléctrico” de esta Ley, en relación con los artículos Décimo Sexto y Décimo Séptimo Transitorios del “Decreto por el que se reforman y adicionan diversas disposiciones de los artículos 6o., 7o., 27, 28, 73, 78, 94 y 105 de la Constitución Política de los Estados Unidos Mexicanos, en materia de telecomunicaciones”, publicado en el Diario Oficial de la Federación el 11 de junio de 2013, el Estado, a través del Ejecutivo Federal en coordinación con el Instituto Federal de Telecomunicaciones, una vez que se defina el modelo y uso asociado a las bandas de frecuencias del espectro radioeléctrico de 698 MHz a 806 MHz y de 2500 MHz a 2690 MHz, propondrá al Congreso de la Unión, en un plazo máximo de sesenta días naturales, los derechos por el uso, goce, aprovechamiento o explotación del espectro radioeléctrico, para que éste los apruebe en un plazo máximo de ciento veinte días.

DECRETO por el que se reforman, adicionan y derogan diversas disposiciones de la Ley Federal de Derechos.

Publicado en el Diario Oficial de la Federación el 18 de noviembre de 2015

ARTÍCULO ÚNICO. Se **REFORMAN** los artículos 8o., primer párrafo y fracción I; 13, fracción IV; 18-B; 20, fracción V; 24, fracción IV; 30-C; 31, primer párrafo y fracción I; 31-A-1; 31-A-2; 61-F; 86-C; 86-D, fracción I; 90, fracción II; 165, primer párrafo y fracciones I, primer párrafo, II, incisos a), primer párrafo, b), primer párrafo, y e) primer párrafo, y VII; 166, primer párrafo; 169, primer párrafo, fracciones I, segundo párrafo, III, incisos a), b), c), d), e) y f), IV, incisos a), b), c), d), e) y f), y VI, primer párrafo; 194-H, Tablas A y B; 194-U, fracciones I y II; 195-A, fracciones VI, segundo párrafo,

VIII, primer y segundo párrafos y X, primer párrafo; 231-A; 233, fracción III; 288, primer párrafo; Áreas tipo AAA, AA, A, B y C; 288-A-1; se **ADICIONAN** los artículos 5o., con un segundo párrafo, pasando los actuales segundo, tercer, cuarto y quinto párrafos a ser tercer, cuarto, quinto y sexto párrafos; 13, con un segundo párrafo; 29, fracciones XXVII, XXVIII, XXIX, XXX y XXXI; 30-E; 61-A; 72, con una fracción X; 73-G; 77; 77-A; 86-D-2; 148, Apartados A, fracciones I, inciso a) con un numeral 4, II, con un inciso d), C, con un segundo párrafo, pasando el actual segundo párrafo a ser tercer párrafo, y D, con las fracciones II, VI, VII y IX; 171, con una fracción VII; 171-B; el Capítulo IX del Título I denominado “Del Instituto Federal de Telecomunicaciones” que comprende los artículos 173; 173-A; 173-B; 174; 174-A; 174-B; 174-C; 174-D; 174-E; 174-F; 174-G; 174-H; 174-I; 174-J; 174-K; 174-L y 174-M; 244; 244-A; 244-E-1; 288, con un segundo y quinto párrafos, pasando los actuales segundo, tercer, cuarto y quinto párrafos a ser tercer, cuarto, sexto y séptimo párrafos; y se **DEROGAN** los artículos 20, fracciones VI y VII; 23, fracciones V y VI; 31, fracción II; la Sección Primera del Capítulo VIII del Título I denominada “Servicios de Telecomunicaciones” con los artículos 91; 93; 94; 94-A; 95; 96; 97; 98; 99; 100; 101; 102 y 105; la Sección Tercera del Capítulo VIII del Título I denominada “Concesiones, Permisos, Autorizaciones e Inspecciones” con los artículos 120; 123; 124; 124-A; 125; 125-A; 126; 130; 131; 138; 141-A y 141-B; 169, segundo párrafo; 195-P; 195-Q; 195-R, y 243 de la Ley Federal de Derechos para quedar como sigue:

.....

Transitorios

Primero. El presente Decreto entrará en vigor a partir del 1 de enero de 2016, salvo la derogación del artículo 243 y la adición del artículo 244-E-1, las cuales entrarán en vigor a partir del 1 de enero de 2018.

.....

Sexto. Los contribuyentes obligados a pagar el derecho por la explotación, uso o aprovechamiento de aguas nacionales, a que se refiere el Capítulo VIII del Título II de la Ley Federal de Derechos, siempre que la zona de disponibilidad de la cuenca donde se extrae el recurso hídrico se modifique a una con menor disponibilidad en términos del artículo 231, fracción I de la citada Ley como consecuencia del establecimiento de reservas de agua para garantizar el caudal ecológico en la cuenca, podrán acreditar contra el derecho por uso, explotación o aprovechamiento de aguas nacionales de la misma fuente de extracción a su cargo, el porcentaje que corresponda de la diferencia resultante de disminuir al monto del derecho citado que se calcule conforme a la zona de disponibilidad de la cuenca determinada en términos del artículo 231, fracción I de la Ley Federal de Derechos, un monto equivalente a la cantidad del citado derecho que corresponda sin considerar el volumen de la reserva de agua para caudal ecológico. Para el cálculo de la diferencia se tomará en consideración el mismo trimestre y fuente de extracción que resulte de la zona de disponibilidad.

Durante el primer ejercicio fiscal en el que se apruebe el programa a que se hace referencia en el párrafo siguiente, el contribuyente podrá acreditar contra el derecho a su cargo, un importe equivalente al 100% de la diferencia citada en el párrafo que antecede, durante el segundo ejercicio fiscal, podrá acreditar el 75% de la diferencia; en el tercer ejercicio fiscal, podrá acreditar el 50% de la diferencia; para el cuarto ejercicio fiscal podrá acreditar el 25% de la diferencia; y finalmente, para el quinto ejercicio fiscal se deberá de cubrir el monto total del derecho.

Los contribuyentes que opten por pagar el derecho conforme a lo previsto en el presente artículo, deberán obtener autorización previa por parte de la Comisión Nacional del Agua para realizar un

programa de acciones que tenga como resultado el uso eficiente de aguas nacionales extraídas en la fuente de extracción correspondiente a través del reúso de aguas residuales. El contribuyente acreditará el uso eficiente a través de la metodología que publique la Comisión Nacional del Agua en el Diario Oficial de la Federación o, en su caso, la Norma Mexicana que corresponda en materia de uso eficiente del agua, en las cuales deberán preverse acciones alternativas para el caso de que exista imposibilidad de utilizar aguas residuales.

Para los efectos del párrafo anterior, los contribuyentes estarán obligados a presentar ante la Comisión Nacional del Agua, en los primeros diez días posteriores a la conclusión de cada ejercicio fiscal donde se aplique el presente mecanismo, un informe con los resultados del programa de acciones autorizado por dicha Comisión. En caso de que los contribuyentes no presenten el informe señalado en este párrafo en los plazos establecidos para ello o no acrediten los resultados comprometidos, el mecanismo previsto en este artículo quedará sin efectos, en cuyo caso la cantidad que se disminuyó con motivo del presente beneficio deberá ser cubierta por el contribuyente con las actualizaciones y recargos correspondientes dentro del plazo de 30 días hábiles contados a partir del día siguiente en que surta efectos la notificación de la resolución que dé a conocer la no presentación del informe o el no cumplimiento del programa autorizado.

Se otorga un crédito fiscal a los contribuyentes a que se refiere el primer párrafo de este numeral y que con anterioridad a la entrada en vigor del presente Decreto se haya modificado la zona de disponibilidad de la cuenca en donde se extrae el recurso hídrico a una con menor disponibilidad en términos del artículo 231, fracción I de la Ley Federal de Derechos como consecuencia del establecimiento de reservas de agua para garantizar el caudal ecológico en la cuenca respecto del derecho por uso de aguas nacionales correspondiente a los ejercicios de 2014 y 2015, en un importe igual al resultado de disminuir al monto del derecho que se calcule conforme a la zona de disponibilidad de la cuenca determinada en términos del artículo 231, fracción I de la Ley Federal de Derechos, la cantidad de la misma contribución, periodo y fuente de extracción que resulte de la zona de disponibilidad que corresponde sin considerar el volumen de la reserva de agua para caudal ecológico; en caso de que se haya cubierto el derecho correspondiente a los ejercicios fiscales de 2014 y 2015, incluyendo la diferencia antes mencionada, el crédito fiscal podrá ser acreditado para cubrir la misma contribución que se cause a partir del ejercicio fiscal de 2016.

Para poder optar por aplicar el mecanismo a que se refiere el primer y quinto párrafos de este artículo, el contribuyente deberá, a más tardar en la fecha límite para presentar la declaración y pago a que se refiere el artículo 226 de la Ley Federal de Derechos, cumplir con los siguientes requisitos:

- I. Estar al corriente en el pago y demás obligaciones fiscales en materia de los derechos por uso de aguas nacionales y sus bienes públicos inherentes;
- II. Llenar y mantener actualizada toda la información en el Padrón Único de Usuarios y Contribuyentes, y
- III. No tener créditos fiscales determinados pendientes de pago o, en caso de haber sido impugnados en algún medio de defensa, estén totalmente garantizados.

México, D.F., a 28 de octubre de 2015.- Dip. **José de Jesús Zambrano Grijalva**, Presidente.- Sen. **Roberto Gil Zuarth**, Presidente.- Dip. **Juan Manuel Cellis Aguirre**, Secretario.- Sen. **Hilda E. Flores Escalera**, Secretaria.- Rúbricas."

En cumplimiento de lo dispuesto por la fracción I del Artículo 89 de la Constitución Política de los Estados Unidos Mexicanos, y para su debida publicación y observancia, expido el presente Decreto en la Residencia del Poder Ejecutivo Federal, en la Ciudad de México, Distrito Federal, a trece de noviembre de dos mil quince.- **Enrique Peña Nieto**.- Rúbrica.- El Secretario de Gobernación, **Miguel Ángel Osorio Chong**.- Rúbrica.