

***Actualización de la disponibilidad media anual  
de agua en el acuífero Rancho la Gloria (0853),  
Estado de Chihuahua***

*Publicada en el Diario Oficial de la Federación  
20 de abril de 2015*

## Actualización de la disponibilidad media anual de agua subterránea

Publicada en el diario oficial de la federación el 20 de Abril de 2015

El artículo 22 segundo párrafo de la Ley de Aguas Nacionales (LAN), señala que para el otorgamiento de una concesión o asignación, debe tomarse en cuenta la disponibilidad media anual del agua, que se revisará al menos cada tres años; sujetándose a lo dispuesto por la LAN y su reglamento.

Del resultado de estudios técnicos recientes, se concluyó que existe una modificación en la disponibilidad de agua subterránea, debido a cambios en el régimen natural de recarga, volumen concesionado y/o descarga natural comprometida; por lo que se ha modificado el valor de la disponibilidad media anual de agua.

La actualización de la disponibilidad media anual de agua subterránea publicada en este documento corresponde a una fecha de corte en el **Registro Público de Derechos de Agua al 30 de junio de 2014.**

### CCCXXVIII REGIÓN HIDROLÓGICO-ADMINISTRATIVA "RÍO BRAVO"

CLAVE	ACUÍFERO	R	DNCOM	VCAS	VEXTET	DAS	DÉFICIT
		CIFRAS EN MILLONES DE METROS CÚBICOS ANUALES					

#### ESTADO DE CHIHUAHUA

0853	RANCHO LA GLORIA	16.0	0.0	0.057253	0.1	15.942747	0.000000
------	------------------	------	-----	----------	-----	-----------	----------

R: recarga media anual; DNCOM: descarga natural comprometida; VCAS: volumen concesionado de agua subterránea; VEXTET: volumen de extracción de agua subterránea consignado en estudios técnicos; DAS: disponibilidad media anual de agua subterránea. Las definiciones de estos términos son las contenidas en los numerales "3" y "4" de la Norma Oficial Mexicana NOM-011-CONAGUA-2015.



**Comisión Nacional del Agua**  
**Subdirección General Técnica**  
**Gerencia de Aguas Subterráneas**  
*Subgerencia de Evaluación y*  
*Ordenamiento de Acuíferos*

**DETERMINACIÓN DE LA DISPONIBILIDAD DE AGUA EN  
EL ACUÍFERO RANCHO LA GLORIA (0853),  
ESTADO DE CHIHUAHUA**

**México, D.F., octubre de 2011**

## CONTENIDO

1. GENERALIDADES .....	2
Antecedentes .....	2
1.1 Localización .....	2
1.2 Situación administrativa del acuífero .....	4
2. ESTUDIOS TÉCNICOS REALIZADOS CON ANTERIORIDAD .....	5
3. FISIOGRAFÍA .....	5
3.1 Provincia fisiográfica .....	5
3.2 Clima .....	6
3.3 Hidrografía .....	6
3.4 Geomorfología .....	7
4. GEOLOGÍA .....	7
4.1 Estratigrafía .....	8
4.2 Geología estructural .....	12
4.3 Geología del subsuelo .....	12
5. HIDROGEOLOGÍA .....	13
5.1 Tipo de acuífero .....	13
5.2 Parámetros hidráulicos .....	13
5.3 Piezometría .....	13
5.4 Comportamiento hidráulico .....	13
5.5 Hidrogeoquímica y calidad del agua subterránea .....	14
6. CENSO DE APROVECHAMIENTOS E HIDROMETRIA .....	14
7. BALANCE DE AGUAS SUBTERRRANEAS .....	14
7.1. Entradas .....	14
7.1.1. Recarga vertical .....	15
7.2. Salidas .....	21
7.2.1. Bombeo (B) .....	21
8. DISPONIBILIDAD .....	21
8.1 Recarga total media anual (Rt) .....	21
8.2 Descarga natural comprometida (DNCOM) .....	21
8.3 Volumen de agua subterránea concesionado e inscrito en el REPDA (VCAS) .....	22
8.4 Disponibilidad media anual de agua subterránea (DAS) .....	22
9. BIBLIOGRAFÍA .....	22

## **1. GENERALIDADES**

### **Antecedentes**

La Ley de Aguas Nacionales (LAN) y su Reglamento contemplan que la Comisión Nacional del Agua (CONAGUA) debe publicar en el Diario Oficial de la Federación (DOF), la disponibilidad de las aguas nacionales, en el caso de las aguas subterráneas esto debe ser por acuífero, de acuerdo con los estudios técnicos correspondientes y conforme a los lineamientos que considera la Norma Oficial Mexicana NOM-011-CONAGUA-2000 “Norma Oficial Mexicana que establece el método para determinar la disponibilidad media anual de las aguas nacionales”. Esta norma ha sido preparada por un grupo de especialistas de la iniciativa privada, instituciones académicas, asociaciones de profesionales, gobiernos estatales y municipales y de la CONAGUA.

La NOM establece para el cálculo de la disponibilidad de aguas subterráneas la realización de un balance de las mismas donde se defina de manera precisa la recarga, de ésta deducir los volúmenes comprometidos con otros acuíferos, la demanda de los ecosistemas y el volumen concesionado vigente en el Registro Público de Derechos del Agua (REPGA).

Los resultados técnicos que se publiquen deberán estar respaldados por un documento en el que se sintetice la información, se especifique claramente el balance de aguas subterráneas y la disponibilidad de agua subterránea susceptible de concesionar.

La publicación de la disponibilidad servirá de sustento legal para la autorización de nuevos aprovechamientos de agua subterránea, transparentar la administración del recurso, planes de desarrollo de nuevas fuentes de abastecimiento, resolver los casos de sobreexplotación de acuíferos y la resolución de conflictos entre usuarios.

### **1.1 Localización**

El acuífero Rancho La Gloria, definido con la clave 0853 en el Sistema de Información Geográfica para el Manejo del Agua Subterránea (SIGMAS) de la CONAGUA, se localiza en la porción suroriental del estado de Chihuahua, entre los paralelos 27° 11' y 27° 46' de latitud Norte y entre los meridianos 104° 05' y 104° 38 de longitud Oeste, cubre una superficie aproximada de 1,644 km<sup>2</sup>.

Limita al norte con el acuífero Rancho El Astillero, al suroeste con el acuífero Escalón, al sureste con Laguna de Palomas, al este con Rancho Dentón y al oeste con el acuífero Las Pampas, todos ellos pertenecientes al estado de Chihuahua (Figura 1).



Figura 1. Localización del acuífero

Geopolíticamente comprende parcialmente los municipios de Jiménez y Camargo. La poligonal simplificada que delimita el acuífero se encuentra definida por los vértices cuyas coordenadas se muestran en la tabla 1.

Tabla 1. Coordenadas geográficas de la poligonal simplificada

VÉRTICE	LONGITUD OESTE			LATITUD NORTE		
	GRADOS	MINUTOS	SEGUNDOS	GRADOS	MINUTOS	SEGUNDOS
1	104	12	2.6	27	29	59.8
2	104	8	37.1	27	23	24
3	104	8	39.7	27	20	42.9
4	104	4	54.4	27	19	2.2
5	104	5	12.4	27	17	39.7
6	104	13	58	27	11	19.3
7	104	21	16.9	27	16	47.4
8	104	21	38.7	27	20	29.8
9	104	26	44	27	20	55.9
10	104	29	9.9	27	22	52.1
11	104	28	8.1	27	25	57.4
12	104	37	37.4	27	33	12.3
13	104	37	8.2	27	36	54.8
14	104	28	43.7	27	38	27.2
15	104	21	23.1	27	45	1.6
16	104	16	21.6	27	45	44.9
1	104	12	2.6	27	29	59.8

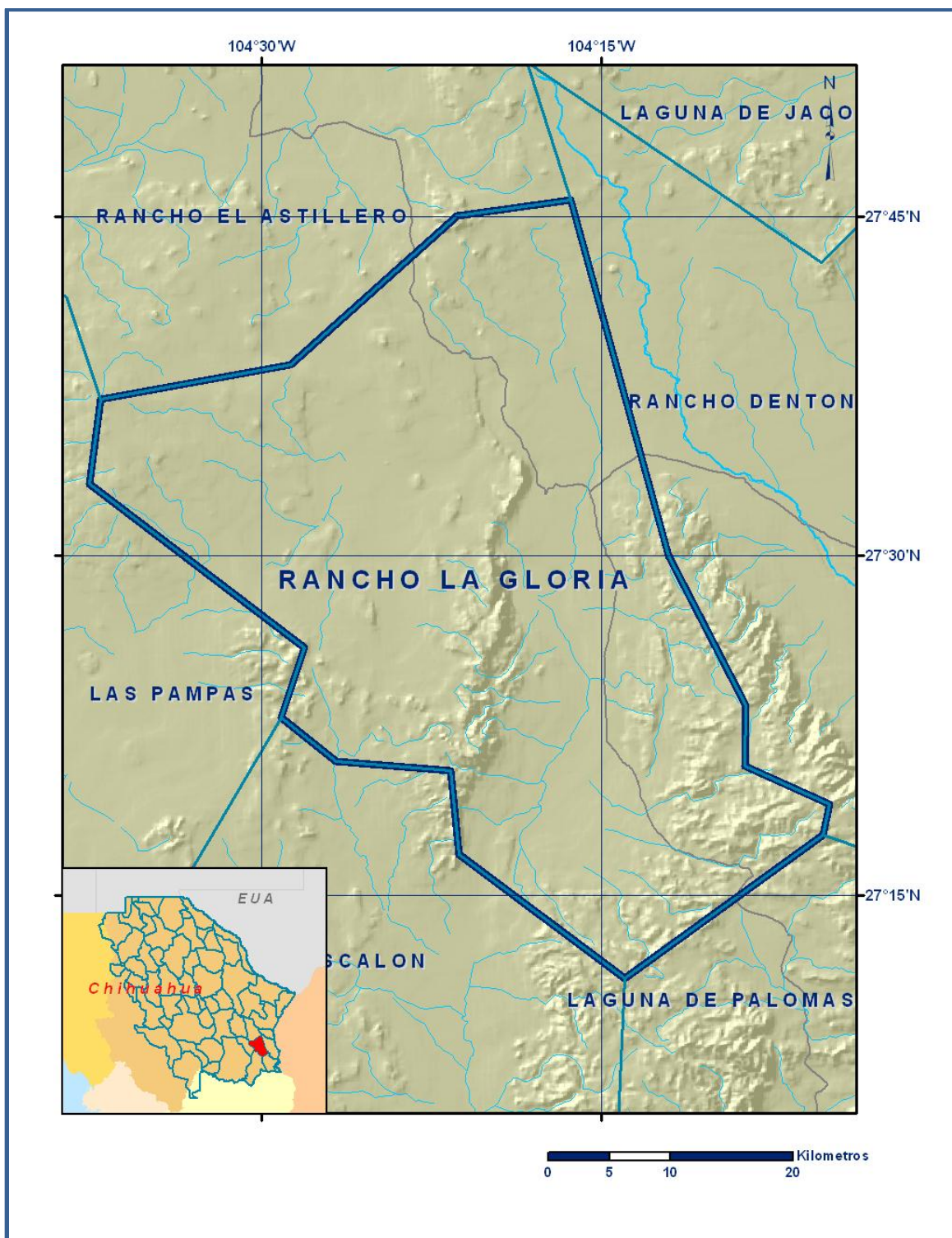
## 1.2 Situación administrativa del acuífero

El acuífero Rancho La Gloria pertenece al Organismo de Cuenca Río Bravo y es jurisdicción territorial de la Dirección Local Chihuahua. Un poco más de la mitad del territorio del acuífero, en la parte sur, se encuentra sujeto a las disposiciones del *“Decreto que establece veda para el alumbramiento de aguas del subsuelo en la Región Lagunera”*, publicado en el Diario Oficial de la Federación el 17 de abril de 1965. Este decreto se clasifica como tipo III en la que la capacidad de los mantos acuíferos permite extracciones limitadas para usos domésticos, industriales, de riego y otros. En la porción norte no rige ningún decreto de veda de aguas subterráneas.

De acuerdo con la Ley Federal de Derechos en Materia de Agua de 2011, tanto el municipio de Camargo como el de Jiménez se clasifican como zona de disponibilidad 3.

El uso principal del agua subterránea es el pecuario. En el territorio que cubre el acuífero no se localiza distrito o unidad de riego alguna, ni tampoco se ha constituido hasta la fecha el Comité Técnico de Aguas Subterráneas (COTAS).

## **2. ESTUDIOS TÉCNICOS REALIZADOS CON ANTERIORIDAD**

En la zona que comprende el acuífero no se han realizado estudios hidrogeológicos de evaluación. En algunos acuíferos vecinos se han realizado estudios hidrogeológicos para determinar su recarga media anual. El único estudio que abarcó la superficie completa del acuífero es el que se describe a continuación:

**ESTUDIO PARA DETERMINAR LA DISPONIBILIDAD DE LOS ACUÍFEROS: LAGUNA DE PALOMAS, LLANO DE GIGANTES, LAS PAMPAS, RANCHO EL ASTILLERO, LAGUNA DE JACO, RANCHO LA GLORIA, RANCHO DENTON, LAGUNA LOS ALAZANES, LAGUNA DEL REY, VALLE DEL PESO, FLORES MAGON-VILLA AHUMADA, EL SABINAL Y LOS JUNCOS, ESTADO DE CHIHUAHUA. Elaborado por la Universidad Autónoma de Chihuahua (UACH) para la Comisión Nacional del Agua en 2010.** El objetivo general de este estudio fue determinar las condiciones geohidrológicas de los acuíferos para calcular su recarga y determinar la disponibilidad media anual de agua subterránea; así como conocer el número y distribución de las captaciones de agua subterránea existentes en la zona. Mediante la realización de actividades de campo que incluyeron censo de aprovechamientos, piezometría, hidrometría de las extracciones, pruebas de bombeo, nivelación de brocales de pozos y reconocimientos geológicos; en algunos acuíferos fue posible plantear el balance de aguas subterráneas.

Los resultados y conclusiones de este estudio fueron la base para la elaboración del presente documento, por lo que sus conclusiones y resultados se analizan en los apartados correspondientes.

## **3. FISIOGRAFÍA**

### **3.1 Provincia fisiográfica**

De acuerdo con la clasificación fisiográfica de Erwin Raisz (1964), la superficie cubierta por el acuífero se encuentra en la provincia Sierras y Llanuras del Norte y en la subprovincia Llanuras y Sierras Volcánicas.

La provincia de Sierras y Llanuras del Norte es una provincia árida y semiárida que se extiende desde el suroeste de los Estados Unidos de América hasta cerca de Nazas en Durango y la Laguna de Mayrán en Coahuila, se orienta más o menos noroeste-sursureste y abarca parte de los estados de Durango, Sonora, Chihuahua y Coahuila.

El origen de la provincia está relacionado con el plegamiento de las secuencias marinas del Mesozoico que se desarrollaron sobre un basamento Paleozoico y Precámbrico, así como por el relleno de fosas tectónicas con sedimentos continentales y algunos derrames lávicos, dando lugar a la formación de cuencas endorreicas.



La subprovincia Llanuras y Sierras Volcánicas en territorio mexicano comprende parte de los estados de Chihuahua y Coahuila; al norte se extiende hacia los Estados Unidos de América. Se localiza en el costado oriente de la entidad, a manera de una franja orientada norte sur que va del noroeste de la población de Ojinaga y el límite boreal con el estado de Coahuila, al sur de la sierra Las Pampas y el oriente de la sierra El Diablo. En esta zona, se originan algunos arroyos, afluentes del Río Bravo, y hay cierto número de zonas bajas capaces de acumular agua por períodos cortos, pero el régimen pluvial es de desierto. La mayor parte del territorio de la subprovincia es bajada o llanura, superficies aplanadas que se encuentran interrumpidas en algunos lugares por sierras, en otros por lomeríos y en unos más por mesetas.

### **3.2 Clima**

De acuerdo con la clasificación del Instituto Nacional de Estadística y Geografía (INEGI), en la mayor parte del acuífero domina el clima “Muy seco” el subclima “Muy seco semicálido” y luego dentro de los climas del tipo “Seco” los subclimas “Seco semicálido” y “Seco templado”.

Las características principales de los climas “Muy secos” es que la evaporación excede a la precipitación, son los más secos del grupo, su baja humedad depende principalmente de la escasa precipitación y de la temperatura, pero también influye la poca persistencia y lo torrencial de la lluvia, la naturaleza del suelo y la cubierta vegetal; están clasificados como muy extremosos, por su oscilación térmica media anual mayor de 14.0° C.

El tipo “Seco” son intermedios entre en cuanto a humedad respecto a los “Muy secos” y lo “Semisecos” y están considerados como de transición entre estos dos, se distribuyen en forma de una franja que atraviesa el estado en sentido noroeste-sureste sobre los terrenos colindantes de la provincia fisiográfica de Sierras y Llanuras del Norte con la Sierra Madre Occidental.

Para la determinación de las variables climatológicas se utilizó la información de tres estaciones climatológicas que tienen influencia en el área del acuífero: “Camargo”, “Jiménez” y “Escalón” que cuentan un con periodo de análisis de 1957 a 2007, 2008 y 2003, respectivamente. Con estos datos y utilizando el método de los Polígonos de Thiessen, se determinaron valores de precipitación y temperatura media anual de **341.1 mm y 18.7 °C** respectivamente. Con respecto a la evaporación potencial, se obtuvo un valor de **1821.5 mm anuales**, según datos de evaporímetro de la estación climatológica “Escalón”, con periodo de análisis de 1996 a 2006.

### **3.3 Hidrografía**

El área cubierta por el acuífero, se encuentra dentro de la región hidrológica RH-35 “Mapimí”; parte de esta región hidrológica está al este-sureste del estado y pertenece a la vertiente interior, es decir,

no cuenta con salida al mar. Cabe destacar, que no existen, en esta porción de la región hidrológica, escurrimientos de gran magnitud y las corrientes que se generan son arroyos intermitentes de trayectorias cortas, algunos de los cuales llegan a descargar en depresiones topográficas donde forman lagunas intermitentes, entre las que se pueden mencionar las lagunas El Milagro, El Zacate, Los Perros, El Refugio y en la porción central la laguna El Remolino.

Dentro de la región hidrológica Mapimí el acuífero se encuentra en la cuenca hidrológica de El Llano-Laguna del Milagro la cual se encuentra hacia el este de la entidad, abarca 4% de su territorio.

### **3.4 Geomorfología**

Fuerzas distensivas dieron pie a la formación de cuencas tectónicas que posteriormente fueron rellenadas, creando una de las unidades representativas del área y a la que se le denomina bolsón, la cual forma el área limitada por este acuífero.

Preponderantemente el proceso de destrucción de las estructuras elevadas, lo constituye la disección causada por las corrientes fluviales, las cuales han generado la construcción de llanuras y valles aluviales. En general y de acuerdo a su génesis las corrientes del área son consecuentes radiales centrífugas como las desarrolladas en las unidades volcánicas, consecuentes deformativas las que drenan hacia los bordes de las sierras plegadas, aquellas que drenan en las estructuras sinclinales son las consecuentes longitudinales; resecuentes como las que fluyen en la porción oriental de la sierra San Francisco. De acuerdo con observaciones de campo la zona se encuentra en una etapa de madurez.

## **4. GEOLOGÍA**

El lapso de tiempo geológico representado por las unidades presentes en el área del acuífero y en zonas circundantes, comprende desde la parte superior del Mesozoico hasta el Reciente.

Para el Mesozoico existía una serie de elementos paleo-geográficos y de actividad tectónica que se desarrollaron desde el Triásico y dieron pie a la formación de dos facies de sedimentación identificadas para el Cretácico Inferior. La primera de ellas de edad Hauteriviano - Turoniano, que se depositó al occidente del Mar Mexicano o Geosinclinal Mexicano, en facies de cuenca y con aportes de sedimentos terrígenos de probable origen de arco volcánico, representada por caliza, lutita y arenisca.

Al oriente, en donde prevalecían condiciones de facies litorales y de mares someros debido a la presencia de elementos positivos como la Isla del Cuervo e Isla de Coahuila, las que fueron transgredidas hasta el Albiano y donde predominó facies de plataforma de mar abierto con desarrollo

de bancos arrecifales y condiciones lagunares en la Plataforma de Coahuila. Para el Cretácico Superior (Cenomaniano - Turoniano), las condiciones de depósito varían a causa del levantamiento de la parte occidental y central y dan lugar a la sedimentación marina con predominio de terrígenos en facies de mar abierto, iniciándose con la depositación de sedimentos calcáreo-arcillosos.

La fase orogénica proveniente del occidente, continúa a principios del Cenozoico acompañada con la intrusión de granito, granodiorita, gabro y diorita, que intrusionan a las calizas de plataforma.

Se identifican secuencias vulcano-sedimentarias que infrayacen a las rocas denominadas “Complejo Volcánico Superior” (Mc Dowell y Clabaugh, 1979). La segunda fase volcánica la representan tobas de composición riódacítica y riolítica con intercalación de vulcanoclásticos, así como riolitas del Oligoceno-Mioceno que extruyeron a través de fracturas; estas unidades sobreyacen en discordancia a las rocas del “Complejo Volcánico Inferior”.

Andesita post-miocénica sobreyace concordantemente a las unidades ácidas e infrayace a basalto, el cual es el representativo de las últimas manifestaciones volcánicas, de acuerdo con las observaciones de campo, esta unidad sobreyace también discordantemente a rocas ígneas, así como a unidades Cretácicas e infrayace a rocas y sedimentos del Pliocuaternario.

Contemporánea y/o posteriormente a las manifestaciones volcánicas que dieron origen a la Sierra Madre Occidental, ocurre la depositación de sedimentos clásticos en facies continentales representados por areniscas y conglomerados, que rellenan antiguas cuencas continentales, sobreyacen en forma discordante a las rocas del Cretácico e infrayacen a rocas extrusivas volcánicas de tipo ácido e intermedio y a depósitos del Neógeno, las condiciones iniciales fueron de relleno de cuenca formada por areniscas y conglomerados y posteriormente lacustres, evidenciados por la depositación de caliza continental, limolita y lutita, esta secuencia es discordante con las unidades cretácicas.

Para el Cuaternario se deposita material clástico no consolidado y el desarrollo de planicies aluviales que rellenan los bolsones, también deposita travertino, caliche, sedimentos lacustres y localmente suelos eólicos (Figura 2).

#### **4.1 Estratigrafía**

La geología regional de la zona está representada por rocas sedimentarias marinas y continentales, así como rocas volcánicas, cuyo registro estratigráfico comprende edades que varían del Cretácico Inferior (Mesozoico) al Reciente. La columna estratigráfica presente en la zona se describe a continuación, por tipo de roca y de la unidad más antigua a la más reciente.



Figura 2. Geología general del acuífero

### Rocas Sedimentarias

**Caliza, Ki (cz).** Aflora hacia la parte sur del área, conforma prácticamente en su totalidad a la Sierra del Diablo con elevaciones de arriba de los 2000 msnm. Está formada por caliza depositada en facies de plataforma de mar abierto, con desarrollo lagunar y arrecifal. Megascópicamente su textura es de mudstone a wackstone, con variaciones locales a packstone, al microscopio las texturas son micrita, biomicrita, espatita y en algunas muestras clástica samítica y clástica pelítica. En general la

mineralogía de la unidad está representada por calcita (micrita y espatita), trazas de sílice, trazas de hematita y feldespatos autógenos.

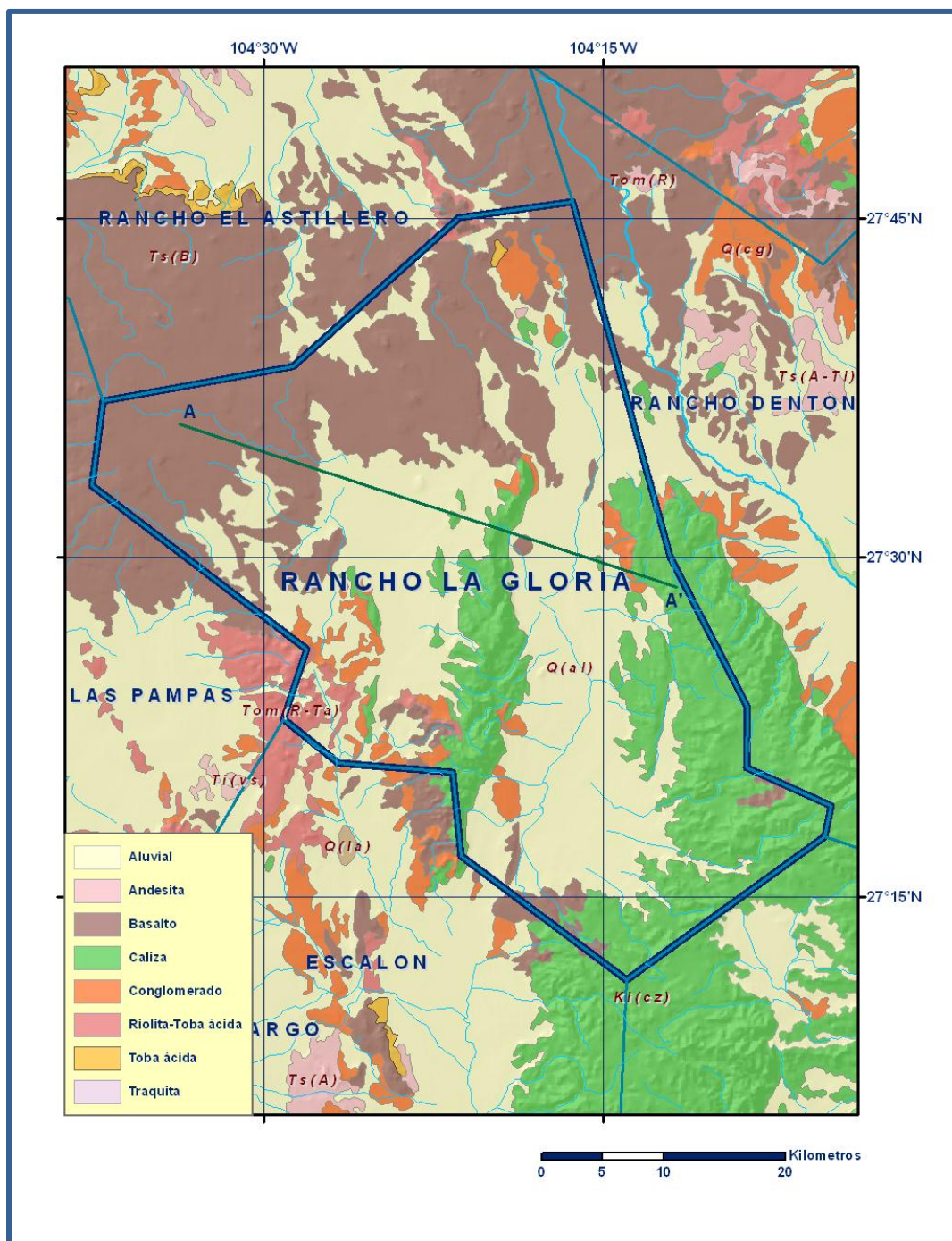
**Conglomerado Ts (cg).** Unidad constituía por un conglomerado polimíctico depositado en facies continentales, se le observa mal clasificados con clastos de 5 a 50 cm de diámetro, predominando los fragmentos de roca calcárea, en menor proporción fragmentos de rocas ígneas, su grado de redondez varía de subangulosos a subredondeados y dispuestos en forma caótica, se encuentran unidos por una matriz arcillosa de color café y cementante calcáreo, ocasionalmente se presentan con fracturas rellenas de calcita, se observaron pliegues de gran radio de curvatura, pequeñas fallas locales y en discordancia angular con conglomerados Cuaternarios.

**Conglomerado, Q (cg).** Depósitos conglomeráticos polimícticos depositados en facies continentales derivados principalmente de rocas ígneas y escasas rocas sedimentarias, los clastos varían en tamaño siendo estos desde arenas hasta guijarros y bloques, el grado de redondez de los fragmentos es anguloso y subanguloso mostrando escaso retrabajo, unidos por una matriz areno-arcillosa de color rojizo, también llegan a contener poco cementante calcáreo.

En la base de estos conglomerados predominan los líticos pequeños desde unos milímetros a 5 cm y con horizontes arenosos de 10 cm aproximadamente con estratificación cruzada, en la parte superior los clastos son de diámetro entre 40 y 60 cm, estos se les observa imbricación con orientación noreste, el color de la unidad es gris claro que intemperiza a color café, generalmente estos conglomerados presentan muy poca compactación encontrándose la mayoría de las veces deleznales, cubren discordantemente a rocas sedimentarias Cretácicas y de la misma forma a la secuencia volcánica del Oligoceno-Mioceno, así como a rocas basálticas y conglomerados del Neógeno. Por posición estratigráfica y las características que se observaron, se le asigna una edad correspondiente al Cuaternario. Su morfología es de lomas de pendiente suave y ligeras ondulaciones situadas en las planicies.

**Eólico, Q (eo).** Unidad formada por sedimentos eólicos recientes, depositados por la acción del viento. Su granulometría es arenosa, los fragmentos se encuentran bien redondeados y el tamaño de las partículas es homogéneo. Sus componentes son cuarzo, feldespato y fragmentos de roca, los estratos presentan estructura cruzada. Se expresa morfológicamente en forma de dunas.

**Lacustre, Q (la).** Depósitos de facies continentales lacustres que forman una secuencia alternante de arenas de grano fino, limo y arcilla, con estratos de 5 a 10 cm de espesor en la superficie se nota la presencia de sales, las cuales han formado una costra. Estos depósitos afloran en las depresiones que dan origen a zonas de inundación.

**Aluvial, Q (al).** Depósitos de origen fluvial derivados de la erosión y denudación de las rocas pre-existentes en el área, la acumulación de éstos representa el evento más joven del área y se encuentra rellenando extensos valles y fosas tectónicas, los materiales de relleno son arcillas, limos arenas y gravas, con un grado de redondez que varía de sub-redondeado a bien redondeado, en la que destacan grandes cantidades de granos de cuarzo, fragmentos de roca y feldespatos, localmente llega a presentar estratificación cruzada, así como la presencia de gradación y algunas estructuras lenticulares. Debido al acomodo de las partículas granulométricas su permeabilidad es alta, dando origen a la formación de acuíferos de tipo libre, los cuales son ampliamente explotados en la región por medio de pozos. Los espesores de estos depósitos son variables con expresión morfológica de extensas planicies que en ocasiones están disectadas por pequeños arroyuelos que desembocan en lagunas endorreicas.

### **Rocas Ígneas Extrusivas**

**Toca ácida, Tom (Ta).** Unidad ígnea explosiva formada por toba ácida, toba riolítica, toba riodacítica e ignimbrita; en general la mineralogía está representada por andesina, oligoclasa y cuarzo, unidos por una matriz vítrea, la textura es merocrystalina piroclástica.

Las rocas presentan en ocasiones intercalaciones de riolita y horizontes vulcano clásticos, cuyos fragmentos varían de 5 a 10 mm de diámetro, sub angulosos, unidos por una matriz tobácea y cementante silíceo, en ocasiones los fragmentos son de riolita y vidrio volcánico.

Presenta fracturamiento vertical y subvertical, formando bloques de dimensiones variables. Sobreyace discordantemente a caliza del Cretácico e infrayace a roca ígnea y sedimentaria del Neógeno. La unidad es correlacionable con el Complejo Volcánico Superior (Mc Dowell y Clabaugh) del Oligoceno-Mioceno. La expresión morfológica está representada por mesetas, mesetas basculadas, sierras y lomerío de pendiente suave. Aflora en un área pequeña al sur de la laguna, subyaciendo a los basaltos del Paleógeno-Neógeno.

**Basalto, Ts (B).** Afloramiento de gran extensión al norte del área, unidad ígnea efusiva, formada mineralógicamente por labradorita, con minerales accesorios de olivino y augita, unidos por una matriz de plagioclasas sódicas. Su textura es merocrystalina afanítica.

Sobreyace discordantemente a calizas del Cretácico Inferior y a rocas ígneas del Oligoceno-Mioceno. La morfología está representada por conos volcánicos, derrames con fase de malpaís y mesetas. Sus afloramientos se reducen a un área pequeña al suroeste de los límites del acuífero.

**Andesita, Ts (A).** Unidad ígnea efusiva formada por andesina y oligoclasa, unidas por una matriz microlítica de plagioclasas de la misma composición, se reportan minerales accesorios como augita, apatito y zircón. Su textura es microcrystalina afanítica y porfídica.

Por lo general su estructura es masiva, aunque también presenta estructura fluidal y amígdalas alargadas rellenas de calcita. Los afloramientos presentan fracturamiento en varias direcciones, el cual ha ocasionado la formación de bloques. Sobreyace a las unidades ígneas del Oligoceno-Mioceno e infrayace en discordancia al conglomerado del Neógeno.

## **4.2 Geología estructural**

Estructuras de origen ígneo extrusivo se encuentran diseminadas en el área y se representan por derrames lávicos, conos y mesetas. Las de origen intrusivo están presentes en forma de diques y lacolitos, estos últimos deformaron a las rocas sedimentarias en forma dómica.

Se reportan tres fases de deformación una fase compresiva del Cretácico Superior-Paleógeno que pliega las secuencias sedimentarias, un posterior emplazamiento de cuerpos intrusivos, que modifican localmente las estructuras existentes hacia formas dómicas. Una fase de ajuste isostático, que dio origen a pliegues de fondo y fracturas de orientación NNE-SSW, del Mioceno Superior M. Tardy (1977), D. A. Córdoba (1980) que se observa en rocas ígneas, sedimentarias y vulcano sedimentarias continentales del Paleógeno-Neógeno (Eoceno- Mioceno Inferior). Una fase distensiva ocurrida durante el Plioceno, está representada por fallas de extensión, que formaron la Provincia de Sierras y Cuencas.

## **4.3 Geología del subsuelo**

De acuerdo con la información geológica y geofísica recabada tanto en este acuífero como en los vecinos, es posible definir que el acuífero se encuentra alojado, en su porción superior, en los sedimentos aluviales de granulometría variable y conglomerados, de permeabilidad media a baja, que constituyen las planicies y los piedemonte. Hacia la parte baja del acuífero, donde se localizan las lagunas El Milagro, El Zacate, Los Perros, El Refugio y El Remolino, predominan los depósitos lacustres y eólicos intercalados con depósitos evaporíticos. La porción inferior está alojada en rocas volcánicas: basaltos, tobas y riolitas que presentan permeabilidad secundaria por fracturamiento. Las calizas constituyen horizontes acuíferos profundos que no han sido explorados en la zona.

Las fronteras al flujo subterráneo y el basamento geohidrológico del acuífero están representados por las mismas rocas volcánicas, al desaparecer el fracturamiento. A mayor profundidad las barreras al flujo subterráneo y el basamento están representadas por las lutitas intercaladas con calizas. Dichos materiales han permitido la acumulación de agua en el subsuelo, formando un acuífero que se recarga por la infiltración del agua de lluvia desde las sierras constituidas por rocas calizas, basaltos y riolitas, principalmente, y que se almacena en el subsuelo. Salvo los escasos pozos y norias, no se conoce otro tipo de salida o descarga de agua del acuífero. En general se caracteriza por presentar alto contenido salino, lo que restringe su utilización (figura 3).



Figura 3. Sección geológica

## 5. HIDROGEOLOGÍA

### 5.1 Tipo de acuífero

El acuífero se desarrolla fundamentalmente en los depósitos conglomeráticos sedimentarios de edad Paleógeno-Neógeno. Las rocas volcánicas y calcáreas que contienen a estos depósitos tienen permeabilidad secundaria por fracturamiento y disolución, por lo que también forman parte de la unidad acuífera. No se presentan en el acuífero condiciones de confinamiento, por lo que el acuífero se considera libre.

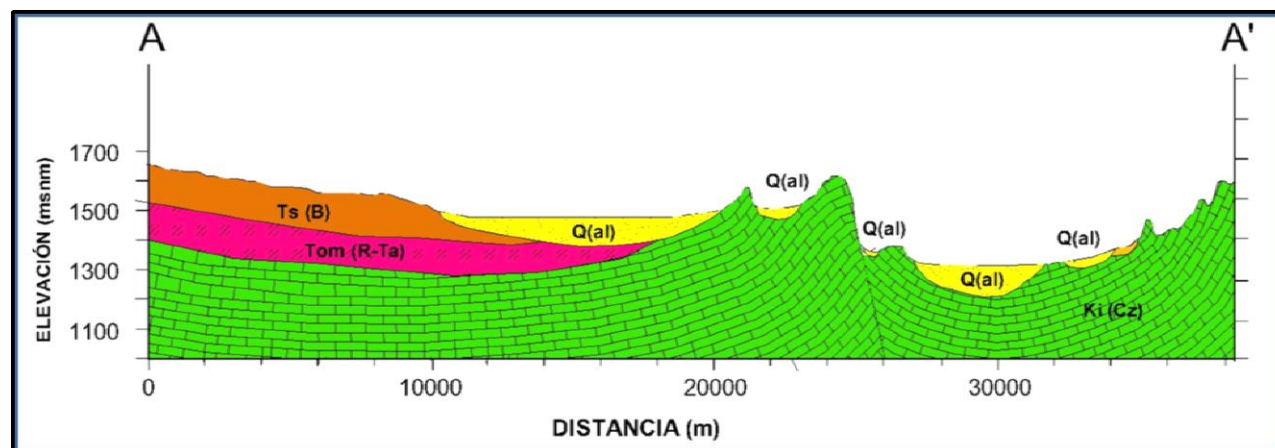
### 5.2 Parámetros hidráulicos

En el territorio que cubre el acuífero no se han realizado pruebas de bombeo para la determinación de las propiedades hidráulicas del acuífero.

### 5.3 Piezometría

Para el análisis del comportamiento de los niveles del agua subterránea, únicamente se cuenta con la información recabada durante el estudio realizado en el 2010. Sólo fue posible obtener los valores de profundidad al nivel estático en un número escaso de aprovechamientos (10) dispersos en el acuífero.

### 5.4 Comportamiento hidráulico

No se cuenta con información piezométrica histórica que permita elaborar las configuraciones de profundidad, elevación y evolución del nivel estático. Las escasas mediciones piezométricas recabadas durante los recorridos de campo se encuentran dispersas en el espacio y no cubren en su totalidad la extensión superficial del acuífero. Debido al escaso número de aprovechamientos



existentes en el área que cubre el acuífero y al incipiente volumen de extracción, se puede afirmar que las variaciones en el nivel del agua subterránea no han sufrido alteraciones importantes en el transcurso del tiempo, por lo que el cambio de almacenamiento tiende a ser nulo.

## **5.5 Hidrogeoquímica y calidad del agua subterránea**

Debido al escaso número de aprovechamientos, a las dificultades de acceso a ellos y al incipiente volumen de extracción del acuífero, a la fecha no se ha realizado muestreo de aguas subterráneas para su análisis correspondiente. Durante el recorrido de campo realizado en el 2010, fue posible obtener en campo algunos parámetros físico - químicos del agua en un pozo, teniendo: pH = 6.9, SDT = 1080 ppm, C. E. = 1800  $\mu\text{S}/\text{cm}$  y T= 38.6° C.

## **6. CENSO DE APROVECHAMIENTOS E HIDROMETRIA**

De acuerdo con la información del censo de aprovechamientos realizado como parte del estudio llevado a cabo en el 2010, se registró la existencia de 15 aprovechamientos, de los cuales 14 son pozos y sólo una noria. Del total de obras, 3 se encuentran activas, 11 inactivas y 1 en situación de abandono. El volumen de extracción total calculado es de **0.1 hm<sup>3</sup>** anuales, destinados al uso pecuario.

## **7. BALANCE DE AGUAS SUBTERRANEAS**

La diferencia entre la suma total de las entradas (recarga) y la suma total de las salidas (descarga), representa el volumen de agua perdido o ganado por el almacenamiento del acuífero, en el periodo de tiempo establecido. La ecuación general de balance, de acuerdo a la ley de la conservación de la masa es la siguiente:

$$\text{Entradas (E)} - \text{Salidas (S)} = \text{Cambio de masa}$$

Aplicando esta ecuación al estudio del acuífero, las entradas quedan representadas por la recarga total, las salidas por la descarga total y el cambio de masa por el cambio de almacenamiento del acuífero:

$$\text{Recarga total} - \text{Descarga total} = \text{Cambio de almacenamiento}$$

### **7.1. Entradas**

Las entradas al acuífero Rancho La Gloria están integradas básicamente por la recarga natural que se produce por la infiltración de la lluvia (Rv). No existe información piezométrica actual ni histórica en la superficie que cubre el acuífero. La escasa información disponible, procedente de recorridos de

campo, es puntual e inconsistente de tal manera que no es posible extrapolarla para elaborar configuraciones del nivel estático que permitan el planteamiento de un balance de aguas subterráneas.

Por estas razones, se optó por plantear el balance hidrometeorológico en la superficie de 1,644 km<sup>2</sup> del acuífero, para estimar el volumen de agua susceptible de infiltrarse para recargar al acuífero.

### 7.1.1. Recarga vertical

La recarga vertical total que recibe el acuífero (volumen susceptible de infiltrarse) se obtuvo mediante el planteamiento de un balance hidrometeorológico para toda la superficie del acuífero, mediante la siguiente expresión:

$$V_{LL} = V_{ETR} + V_{ESC} + V_{INF} \quad (1)$$

**V<sub>LL</sub>**= Volumen de lluvia

**V<sub>ETR</sub>**= Volumen evapotranspirado

**V<sub>ESC</sub>**= Volumen escurrido

**V<sub>INF</sub>**= Volumen infiltrado

Por lo tanto despejando el volumen infiltrado, se obtiene lo siguiente:

$$V_{INF} = V_{LL} - V_{ETR} - V_{ESC} \quad (2)$$

El volumen de lluvia que se precipita en la superficie cubierta por el acuífero se obtiene al multiplicar su área 1,644 km<sup>2</sup> por la lámina de precipitación media anual (341.07 mm):

$$V_{LL} = 1,644 \text{ km}^2 (0.34107 \text{ m}) = 560.7 \text{ hm}^3 \text{ anuales}$$

Para la estimación de la evapotranspiración real se utilizó la ecuación empírica de Coutagne, considerando los valores promedio anual de precipitación de 341.07 mm y temperatura de 18.71° C. Coutagne propuso la ecuación siguiente para calcular la evapotranspiración real:

<b>COUTAGNE</b>	$ETR = P - \chi P^2$
-----------------	----------------------

Donde:

ETR= Evapotranspiración m/año

P = precipitación en m/año

$\chi = 1/(0.8 + 0.14 t)$

t = temperatura en °C

La fórmula solo es aplicable para valores de la precipitación media anual (P) comprendidos entre  $1/8X$  y  $1/2X$ , estando ETR y P en metros, y T en °C. Si P es menor que  $1/8\lambda$  la ETR es igual a la precipitación, es decir, no existe escurrimiento; si la precipitación es mayor que  $1/2\lambda$  la ETR es prácticamente independiente de P y su valor está dado por  $ETR = 0.20 + 0.035 T$ .

Aplicando la fórmula de Coutagne se obtiene una lámina de evapotranspiración real de 307.0 mm anuales. El volumen de la ETR es:

$$V_{ETR} = 1,644 \text{ km}^2 (0.307 \text{ m}) = \mathbf{504.8 \text{ hm}^3 \text{ anuales}}$$

Para determinar el volumen de escurrimiento debido a la lluvia se utilizó el método establecido en la Norma Oficial Mexicana NOM-011-CONAGUA-2000, publicada en el Diario Oficial de la Federación, de fecha 17 de abril de 2002, en la que se señala que para los casos en los que no se cuente con suficiente información para determinar el volumen anual de escurrimiento natural, se puede aplicar el método indirecto denominado precipitación-escurrimiento.

El volumen anual medio de escurrimiento natural es igual a la precipitación media anual por el área y por un coeficiente de escurrimiento.

Para determinar el valor de escurrimiento, la norma establece la siguiente relación:

$$\begin{array}{ccccccc} \text{VOLUMEN ANUAL DE} & & & & & & \\ \text{ESCURRIMIENTO NATURAL} & = & \text{PRECIPITACION} & * & \text{AREA DE LA} & * & \text{COEFICIENTE DE} \\ \text{DE LA CUENCA} & & \text{ANUAL DE LA CUENCA} & & \text{CUENCA} & & \text{ESCURRIMIENTO} \end{array}$$

El coeficiente de escurrimiento ( $C_e$ ) se puede determinar, según la norma antes citada, en función del parámetro K que depende del tipo y uso de suelo, de acuerdo con el Sistema Unificado de Clasificación de Suelos (USCS).

Con apoyo de cartografía del Instituto Nacional de Estadística, Geografía e Informática y de visitas de campo, se clasifican los suelos de la cuenca, de acuerdo con los tres diferentes tipos: A (suelos permeables); B (suelos medianamente permeables); y C (suelos casi impermeables), que se especifican en la tabla 2 y se determina el uso actual del suelo.

En el caso de que en la cuenca, existan diferentes tipos y usos de suelo, el valor de K se calcula como la resultante de subdividir la cuenca en zonas homogéneas para obtener el promedio ponderado.

Tabla 2. Valores de K en función del tipo y uso del suelo (NOM-011-CONAGUA-2000)

USO DE SUELO	TIPO DE SUELO	TIPO DE SUELO	TIPO DE SUELO
	A	B	C
Barbecho, áreas incultas y desnudas	0.26	0.28	0.3
Cultivos:			
En hilera:	0.24	0.27	0.3
Legumbres o rotación de pradera	0.24	0.27	0.3
Granos pequeños	0.24	0.27	0.3
Pastizal:			
% del suelo cubierto o pastoreo			
Más del 75% -poco-	0.14	0.2	0.28
Del 50 al 75% -regular-	0.2	0.24	0.3
Menos del 50% -excesivo-	0.24	0.28	0.3
Bosque:			
Cubierto más del 75%	0.07	0.16	0.24
Cubierto del 50 al 75%	0.12	0.22	0.26
Cubierto del 25 al 50%	0.17	0.26	0.28
Cubierto menos del 25%	0.22	0.28	0.3
Zonas urbanas	0.26	0.29	0.32
Caminos	0.27	0.3	0.33
Pradera permanente	0.18	0.24	0.3
TIPO DE SUELO	CARACTERÍSTICAS		
A	Suelos permeables, tales como arenas profundas y loes poco compactos		
B	Suelos medianamente permeables, tales como arenas de mediana profundidad; loes algo más compactos que los correspondientes a los suelos Tipo A; terrenos migajosos		
C	Suelos casi impermeables, tales como arenas o loes muy delgados sobre una capa impermeable, o bien arcillas		

Dependiendo del valor obtenido para K, el coeficiente de escurrimiento ( $C_e$ ), se calcula mediante las fórmulas siguientes, en la que P es la precipitación media anual expresada en mm:

Si K resulta menor o igual que 0.15,

$$C_e = K (P-250) / 2000;$$

Si K es mayor que 0.15,

$$C_e = K (P-250) / 2000 + (K - 0.15) / 1.5;$$

Donde:

P= Precipitación anual

$C_e$  = Coeficiente de escurrimiento anual

K = Parámetro que depende del tipo, uso y cubierta del suelo

De acuerdo con la cartografía del CONABIO escala 1:1, 000,000 para el tipo y uso de suelo, predominan los tipos Regosol, Litosol y Xerosol (figura 4). En cuanto al uso de suelo (figura 5) de acuerdo con la cartografía de INEGI escala 1:1, 000,000, un 73% del acuífero está cubierto por

matorral (pradera), suelo B, por lo que  $K=0.24$ ; un 23 % de la superficie del acuífero está cubierta por pastizal, con cobertura regular,  $K=0.24$ ; un 3% se identifica como chaparral con  $K=0.24$  y por último 1% con vegetación desértica ( $K=0.28$ ).

$$K \text{ ponderado} = 0.24 (0.73) + 0.24 (0.23) + 0.24 (0.03) + 0.28 (0.01) = 0.2404$$

De esta manera, el valor de  $K$  es igual a **0.2404**, valor que se aplicó en la siguiente ecuación para obtener el coeficiente de escurrimiento ( $C_e$ ):

$$C_e = K (P-250)/2000 + (K-0.15)/1.5$$
$$\mathbf{C_e = 0.0712}$$

Aplicando este coeficiente de escurrimiento al valor de la lluvia se obtiene el volumen del escurrimiento:

$$\mathbf{V_{ESC} = 0.0712 (560.7 \text{ hm}^3) = 39.9 \text{ hm}^3 \text{ anuales}}$$

Sustituyendo valores en la ecuación (2), se obtiene lo siguiente:

$$\mathbf{V_{INF} = V_{LL} - V_{ETR} - V_{ESC}}$$
$$\mathbf{V_{INF} = 560.7 - 504.8 - 39.9}$$
$$\mathbf{V_{INF} = 16.0 \text{ hm}^3/\text{año}}$$

Al dividir el volumen promedio anual infiltrado, entre el volumen anual promedio precipitado, que es de  $560.7 \text{ hm}^3/\text{año}$ , se obtiene el coeficiente de infiltración de 0.029.

De acuerdo con lo anterior, el volumen susceptible de infiltrarse es de  $16.0 \text{ hm}^3/\text{año}$  en los  $1644 \text{ km}^2$  de superficie del acuífero.

Por lo que la  **$R_v = 16.0 \text{ hm}^3/\text{año}$** .



Figura 4. Tipo de suelo



Figura 5. Uso de suelo

## 7.2. Salidas

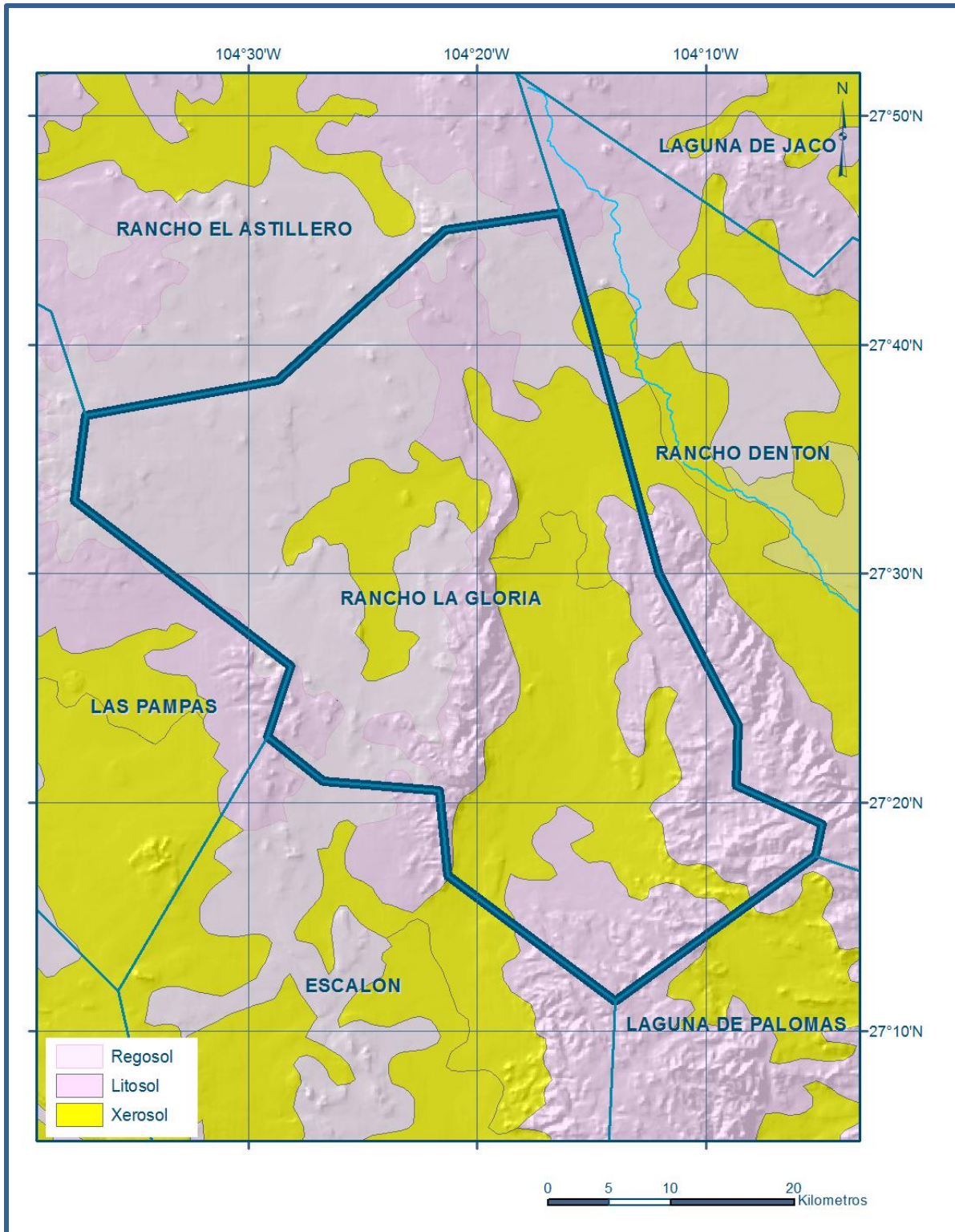
La descarga del acuífero ocurre principalmente por bombeo (B) y posiblemente a través de salidas subterráneas pero no se cuenta información piezométrica para su estimación. No existen manantiales, ni flujo base en ríos.

### 7.2.1. Bombeo (B)

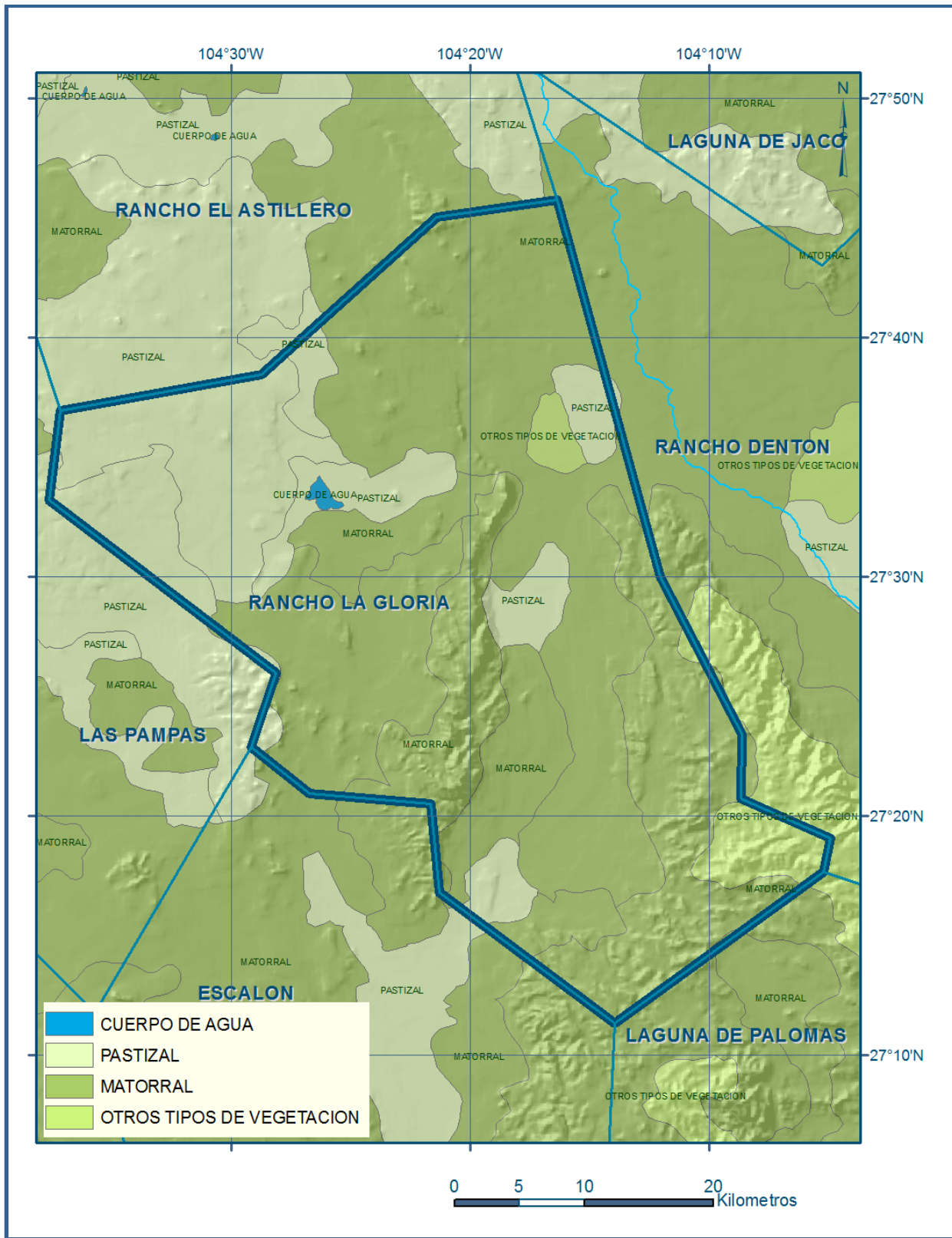
Como se menciona en el apartado de censo e hidrometría, el valor de la extracción por bombeo calculado es de **0.1 hm<sup>3</sup>/año**.

## 8. DISPONIBILIDAD

Para el cálculo de la disponibilidad de aguas subterráneas, se aplica el procedimiento de la Norma Oficial Mexicana NOM-011-CONAGUA-2000, que establece la metodología para calcular la disponibilidad media anual de las aguas nacionales; en su fracción relativa a las aguas subterráneas, menciona que la disponibilidad se determina por medio de la siguiente expresión:

$$DAS = Rt - DNCOM - VCAS \quad (3)$$

Dónde:

DAS = Disponibilidad media anual de agua subterránea

Rt = Recarga total media anual

DNCOM= Descarga natural comprometida.

VCAS = Volumen de agua subterránea concesionado e inscrito en el REPDA

### 8.1 Recarga total media anual (Rt)

La recarga total media anual que recibe el acuífero (Rt), corresponde con la suma de todos los volúmenes que ingresan al acuífero, tanto en forma de recarga natural como inducida. Para este caso su valor es **16.0 hm<sup>3</sup>/año**.

### 8.2 Descarga natural comprometida (DNCOM)

La descarga natural comprometida se determina sumando los volúmenes de agua concesionados de los manantiales y del caudal base de los ríos que están comprometidos como agua superficial, alimentados por el acuífero, más las descargas que se deben conservar para no afectar a los acuíferos adyacentes, sostener el gasto ecológico y prevenir la migración de agua de mala calidad hacia el acuífero. Para el caso del acuífero Rancho La Gloria no existen descargas naturales comprometidas. Por lo tanto **DNCOM = 0**.



### **8.3 Volumen de agua subterránea concesionado e inscrito en el REPDA (VCAS)**

El volumen anual de extracción, de acuerdo con los títulos de concesión inscritos en el Registro Público de Derechos de Agua (REPDA), de la Subdirección General de Administración del Agua, con fecha de corte al **31 de marzo de 2011 es de 34,178 m<sup>3</sup>/año**.

### **8.4 Disponibilidad media anual de agua subterránea (DAS)**

La disponibilidad de aguas subterráneas, constituye el volumen medio anual de agua subterránea disponible en un acuífero, al que tendrán derecho de explotar, usar o aprovechar los usuarios, adicional a la extracción ya concesionada y a la descarga natural comprometida, sin poner en peligro a los ecosistemas.

Conforme a la metodología indicada en la norma referida anteriormente, de acuerdo con la expresión 3, se obtiene de restar al volumen de recarga total media anual, el valor de la descarga natural comprometida y el volumen de aguas subterráneas concesionado e inscrito en el REPDA.

Por lo tanto la disponibilidad de aguas subterráneas, de acuerdo a la expresión (3), es:

$$\begin{aligned} \text{DAS} &= R_t - \text{DNCOM} - \text{VCAS} \\ \text{DAS} &= 16.0 - 0.0 - 0.034178 \\ \text{DAS} &= 15.965822 \text{ hm}^3/\text{año} \end{aligned}$$

La cifra indica que existe un volumen adicional de **15'965,822 m<sup>3</sup> anuales** para otorgar nuevas concesiones.

## **9. BIBLIOGRAFÍA**

Comisión Nacional del Agua (2010). Estudio para Determinar la Disponibilidad de los Acuíferos: Laguna de Palomas, Llano de Gigantes, Las Pampas, Rancho El Astillero, Laguna de Jaco, Rancho la Gloria, Rancho Denton, Laguna los Alazanes, Laguna del Rey, Valle del Peso, Flores Magón – Villa Ahumada, El Sabinal y Los Juncos, estado de Chihuahua. Realizado por la Universidad Autónoma de Chihuahua.